Пролетарии всех стран, соединяйтесь!

№ 62 (4460)
СРЕДА,
18 МАРТА 1981 г.
Издается с 1 июля 1966 г.
Цена 3 коп.

Вечерний ТАШКЕНТ

ОРГАН ТАШКЕНТСКОГО ГОРКОМА КП УЗБЕКИСТАНА И ТАШГОРСОВЕТА

Решения XXVI съезда КПСС — в жизнь!

- Товары — народу
- На строительных объектах
- *В авангарде соревнования — коммунисты*

ОТВЕТИМ УДАРНЫМ ТРУДОМ

В обстановке высокой трудовой и политической активности, вызванной историческими решениями XXVI съезда КПСС, работают в эти дни трудящиеся столицы Узбекистана. Новый прилив сил вызвала у ташкентцев весть о том, что два района города — Хамзинский и Сабир-Рахимовский — награждены по итогам республиканского социалистического соревнования за повышение эффективности производства и качества работы, за успешное выполнение народнохозяйственного плана 1980 года и десятой пятилетки переходящими Красными знаменами ЦК Компартии Узбекистана, Совета Министров Узбекской ССР, Узсовпрофа и ЦК ЛКСМ Узбекистана. Такая высокая оценка трудовых достижений воодушевляет ташкентцев на новые славные дела.

В Хамзинском райкоме партии состоялось торжественное собрание представителей трудовых коллективов, посвященное вручению району переходящего Красного знамени ЦК Компартии Узбекистана, Совета Министров Узбекской ССР, Узсовпрофа и ЦК ЛКСМ Узбекистана. В зале заседаний собрались передовики производства, транспорта и связи, строители, партийный, советский, профсоюзный, комсомольский и хозяйственный актив.

Под бурные аплодисменты собравшихся высокую награду вручил району первый секретарь Ташкентского городского комитета партии У. У. Умаров.

Отметив большие успехи тружеников Хамзинского района, которых они добились в десятой пятилетке, он выразил уверенность в том, что хамзинцы отдадут все силы и энергию успешному осуществлению новых грандиозных задач коммунистического строительства, которые наметил перед советским народом XXVI съезд КПСС.

Выступившие на собрании первый секретарь Хамзинского райкома партии Ф. Нажимитдинов, директор комбината хлебопродуктов № 4 А. Иванов, слесарь-сборщик Ташкентского авиационного производственного объединения имени В. П. Чкалова, Герой Социалистического Труда, делегат XXVI съезда КПСС Н. Маннапов, секретарь парткома Ташкентского домостроительного комбината № 1 Н. Рыгованов, главный редактор республиканского радиовещания Государственного комитета Узбекской ССР по телевидению и радиовещанию Н. Иргашева подчеркнули, что на высокую награду трудовые коллективы Хамзинского района ответят ударным трудом, выразили сердечную благодарность за признание вклада хамзинцев в выполнение заданий десятой пятилетки.

Собравшиеся единодушно приняли приветственное письмо Центральному Комитету Компартии Узбекистана.

∴ ∴ ∴

Торжественное собрание представителей трудовых коллективов, посвященное вручению району переходящего Красного знамени ЦК Компартии Узбекистана, Совета Министров Узбекской ССР, Узсовпрофа и ЦК ЛКСМ Узбекистана, прошло в Сабир-Рахимовском районном комитете партии.

Высокую награду вручил району заместитель Председателя Совета Министров Узбекской ССР, председатель Госплана Узбекской ССР К. А. Ахмедов. Он поздравил тружеников района с большой трудовой победой, пожелал им дальнейших успехов.

Выступившие на собрании первый секретарь Сабир-Рахимовского райкома партии З. Абдурахимов, ректор Ташкентского государственного университета имени В. И. Ленина академик Т. Сарымсаков, оператор производственного деревообрабатывающего объединения «Ташкент» Н. Сидорова, директор фарфорового завода А. Ибрагимов и другие товарищи заверили, что на высокую награду сабиррахимовцы ответят новыми успехами в работе, приложат все силы, чтобы добиться еще более высоких результатов.

Участники собрания с огромным воодушевлением приняли приветственное письмо Центральному Комитету Компартии Узбекистана, в котором заверили, что труженики Сабир-Рахимовского района столицы будут и впредь отдавать все свои силы, знания и опыт делу коммунистического строительства, с честью выполнят планы и социалистические обязательства 1981 года и всей пятилетки в целом, решения XXVI съезда родной Коммунистической партии Советского Союза.



НА СНИМКЕ: момент вручения Хамзинскому району переходящего Красного знамени ЦК Компартии Узбекистана, Совета Министров Узбекской ССР, Узсовпрофа и ЦК ЛКСМ Узбекистана.

Фото М. Нуритдинова.

РАБОЧЕЕ УСКОРЕНИЕ

Две стальные полоски рельс, поблескивая под солнцем, протянулись, кажется, в бесконечность. Десяток секунд на стоянку — и снова в многокилометровый путь. Время у Александра Федоровича Мироненко, водителя трамвайного депо № 1, «спрессовано» плотно. Десятый пятилетний план выполнен им за 4,5 года.

За годы работы в депо у А. Мироненко оказалось много учеников. Сегодня они мало в чем уступают наставнику, известному в депо мастеру. И узнают их по «почерку». Мироненко старается приучить молодых к самостоятельности, ну, а если что-то не получается, обязательно помогает. Главное для Александра Федоровича — четкий график движения.

— Мы должны работать с точностью до минуты, — говорит он, — иначе потеряем доверие пассажиров.

За пять лет работы на 25-м маршруте — одном из самых протяженных по депо № 1 — на его работу вряд ли кто слышал нарекания. Наряду с производственными заботами у Мироненко немало общественных поручений. Член партийного бюро, входит в местный комитет профсоюза, является агитатором. А в этом году произошло большое событие в его жизни — А. Мироненко участвовал в работе XX съезда Компартии Узбекистана. Накануне форума коммунистов республики запомнился ему такой разговор. Молодой водитель спросил своего рабочего учителя:

— Десятую пятилетку вы выполнили за 4,5 года, одиннадцатую собираетесь завершить за 3,5, а какие же обязательства примете через пять лет? Неужели еще выше?

Помолчал Мироненко. А потом ответил:

— Новые планы ко многому обязывают. Во всяком случае, твердо знаю: на месте стоять не буду.

Л. КУЧЕРЕНКО.

Экономят топливо

Коллектив автопредприятия № 145 в дни работы XXVI съезда КПСС перевез большое количество важных народнохозяйственных грузов: оборудования для заводов, стройматериалов, различных металлов, кабельной продукции, леса и так далее.

Значительная часть грузов перевезена на сбереженном топливе. Только за минувший год коллектив автопредприятия сэкономил 161,7 тысячи литров бензина, 5,8 тысячи литров дизельного топлива.

Много топлива и горюче-смазочных материалов сэкономили передовые водители В. Андросов, В. Тарасов, Г. Гимранов, В. Кириленко и другие. Сейчас за экономию топлива здесь соревнуются 14 бригад.

О. ЗАБРОВСКАЯ.

ОДЕЖДА ДЛЯ ЖЕНЩИН И ДЕТЕЙ

Коллектив Ташкентского производственного швейного объединения подготовил для своих потребителей несколько весенних сюрпризов. Здесь освоен выпуск многих новинок — женских платьев из кримпленовых и шелковых тканей, комплекты для детей из хлопчатобумажной материи; школьной формы и других изделий, пользующихся повышенным спросом покупателей.

Над выпуском этой продукции ударно трудятся бригады Н. Танровой, В. Новичковой, Р. Сагдуллаевой, Р. Юсуповой. Хорошо работают также многие передовые производственники предприятия.

АСУ НА ПРОИЗВОДСТВЕ

Специалисты Ташкентского проектно-конструкторского бюро автоматизированной системы управления разработали АСУ для Ташкентского тракторного завода. Новые системы вступили в строй, а электронно-вычислительные машины уже ведут бухгалтерский учет, технико-экономическое планирование и другие операции. Экономическая эффективность АСУ — 500 тысяч рублей.

«Таштекстильмаш», «Ташсельмаш», обувная фабрика № 1 — далеко не полный перечень АСУ, внедренных на предприятиях Ташкента.

С. ХУДАЙБЕРГАНОВА.

«ДОРОЖНИК»

Это название получило

сегодня

в ТАДИ новое студенческое проектно-конструкторское бюро. В него вошли 150 студентов и 30 школьников Ташкента во главе с научным руководителем доцентом В. Акоповым.

В докладе товарища Л. И. Брежнева на XXVI съезде КПСС отмечалось, что высшие учебные заведения должны укреплять связь с производством. Конструкторское бюро института намечает работать в тесном контакте со многими организациями и ведомствами, студенты будут совершенствовать свои знания по избранной специальности.

В автодорожном институте такое студенческое конструкторское бюро уже второе.

МАНЕЖ ДЛЯ МАЛЫШЕЙ

Ташкентское производственное объединение по металлообработке приступило к выпуску детских манежей разборной конструкции. Основание манежа — квадратной формы из клеевой фанеры, застланной эластичным полиуретаном и покрытой полиэтиленовой пленкой. Основание окантовано искусственной кожей. Ограждение выполнено из стальных трубочек, обтянутых хлопчатобумажной сеткой.

ПО СТРАНИЦАМ УТРЕННИХ ГАЗЕТ

▲ Состоялась беседа Генерального секретаря ЦК КПСС, Председателя Президиума Верховного Совета СССР Л. И. Брежнева с Генеральным секретарем ЦК Народно-революционной партии Лаоса, Премьер-Министром ЛНДР К. Фомвиханом, возглавлявшим делегацию НРПЛ на XXVI съезде КПСС.

▲ 17 марта в Москве в Доме союзов открылась консультативная встреча руководителей парламентских групп НРБ, ВНР, СРВ, ГДР, КНДР, Республики Куба, ПНР, МНР, СРР, СССР и ЧССР.

ПОЗЫВНЫЕ «КРАСНОЙ СУББОТЫ»

ПОМОГАЕТ БРИГАДНЫЙ МЕТОД

Хозрасчетным методом возводит по улице Пушкинской пятиэтажный 40-квартирный дом комплексная бригада Юрия Леонтьева. Одной из первых в СУ-19 четвертого треста ей присвоено звание бригады коммунистического труда. Строители стремятся ударным трудом подтвердить это высокое звание.

Сейчас коллектив с опережением графика ведет кирпичную кладку стен первой фракции здания, где уже предоставлен фронт работ субподрядным организациям.

Решив высокопроизводительно трудиться в день Всесоюзного коммунистического субботника, бригада обязалась к 18 апреля освоить сверх плана на строительно-монтажных работах 3 тысячи рублей, работать в этот день на сэкономленных стройматериалах.

ПРОФСОЮЗНАЯ ЖИЗНЬ

Служба хорошего настроения

Оживленно в обеденный перерыв в пятиэтажном бытовом корпусе производственного швейного объединения имени 50-летия Узбекской ССР и Компартии Узбекистана. В просторном зале столовой, однако, нет суеты. За каждым цехом, участком закреплены свои столы. К приходу обедающих они уже накрыты. Гостеприимно встречает рабочих и чайхана.

Бытовой корпус — это также и клуб, есть здесь конференц-зал, методические кабинеты, где всегда можно найти свежие газеты, журналы. Собраны материалы, рассказывающие о решениях XXVI съезда КПСС, производственной и культурной жизни коллектива, социалистическом соревновании, передовом опыте.

Забота о быте трудящихся — одна из главных для профсоюзной организации объединения. Вот почему здесь не ограничились только перестройкой обеденного графика. Многое в службе быта максимально приближено к месту работы. Открыты магазин полуфабрикатов, кулинарии, аптека, различные мастерские, приемный пункт химчистки, куда можно попасть и в перерыв, и после смены. В салоне красоты демонстрируются моды.

— Все эти дополнительные удобства ценятся нашими рабочими, среди которых в основном женщины, весьма высоко, — отмечает председатель завкома филиала объединения К. К. Махмудова. — Решение бытовых проблем, безусловно, влияет и на трудовой настрой. Налаженный быт помог значительно снизить текучесть кадров, поднять производительность труда коллектива. Не случайно объем производства изделий увеличился в швейном объединении за десятую пятилетку в полтора раза.

УКАЗ ПРЕЗИДИУМА ВЕРХОВНОГО СОВЕТА СССР

О ПРИСВОЕНИИ ПОЧЕТНОГО ЗВАНИЯ «МАТЬ-ГЕРОИНЯ» МНОГОДЕТНЫМ МАТЕРЯМ, ПРОЖИВАЮЩИМ В УЗБЕКСКОЙ ССР

Присвоить почетное звание «Мать-героиня» с вручением ордена «Мать-героиня» матерям, родившим и воспитавшим десять и более детей:

ПО ГОРОДУ ТАШКЕНТУ

1. **Гадайбаевой** Лоле — домашней хозяйке.
2. **Дусмухамедовой** Насибе — домашней хозяйке.
3. **Насыровой** Маппуре Мансуровне — домашней хозяйке.
4. **Хидоятовой** Жусаре Хурмедовне — домашней хозяйке.

Председатель Президиума Верховного Совета СССР
Л. БРЕЖНЕВ.

Секретарь Президиума Верховного Совета СССР
М. ГЕОРГАДЗЕ.

Москва, Кремль.
27 февраля 1981 г.

О СОЗЫВЕ VI СЕССИИ ТАШКЕНТСКОГО ГОРОДСКОГО СОВЕТА НАРОДНЫХ ДЕПУТАТОВ XVII СОЗЫВА

Исполком Ташгорсовета **РЕШИЛ:**

Созвать VI сессию Ташкентского городского Совета народных депутатов XVII созыва 26 марта 1981 года.

Внести на обсуждение городского Совета народных депутатов вопрос «О задачах городского и районных Советов народных депутатов по осуществлению решений XXVI съезда КПСС и XX съезда КП Узбекистана».

Председатель исполкома
В. А. КАЗИМОВ.

Секретарь
М. М. МАРТЬЯНОВА.

ПЕРВЫЙ В РЕСПУБЛИКЕ

В Октябрьском районе на проспекте 50 лет Узбекской ССР в квартале Ц-14 распахнул двери первый в республике фирменный магазин № 1 по реализации продукции химического производства.

Специализированное торговое предприятие Министерства химической промышленности СССР располагает площадью зала в 400 квадратных метров.

Здесь выставлены для продажи товары отечественной химии. Свою продукцию представили фабрики и заводы Ташкента, Джизака, Алмалыка и других городов нашей республики. Многие изделия удостоены почетного пятиугольника.

В магазине в большом выборе стиральные порошки, пасты, шампуни, дезодоранты, а также освежители воздуха и другие химические препараты. Покупателям предлагается 16 групп изделий объединений Минхимпрома, Союзбытхима, Узбытхимпласта.

Внимание посетителей привлекает интерьер магазина. Отделка из современных стройматериалов придает ему нарядный вид.

С. ТАНАН.

ОТКРЫЛСЯ МАГАЗИН

На Ахангаранском шоссе, за жилыми домами завода сантехоборудования, открылся продуктовый магазин № 50 Хамзинского райпищеторга. Площадь его торгового зала около трехсот квадратных метров.

Здесь действуют отделы гастрономии, бакалейных, кондитерских, хлебобулочных изделий. Магазин работает по методу самообслуживания.

Построили его рабочие строительного треста № 3 Главташкентстроя.

ТАЛАНТ И ВДОХНОВЕНИЕ — ЛЮБИМОЙ ОТЧИЗНЕ

ТРУД ПИСАТЕЛЯ — ПАРТИИ И НАРОДУ
ТАШКЕНТ-81

На землю республики приходит большой праздник — праздник братства культур народов нашей страны: дни советской литературы в Узбекистане. Золотое перо на фоне раскрытой книги — эмблема дней украшает Ташкент. Она появилась на фронтонах театров различных городов, сельских клубов, колхозных дворцов культуры. Посланцев литературы братских республик ждет весь Узбекистан. Сюда встретиться со своими читателями приедут писатели, поэты, драматурги. Приедут, чтобы не только рассказать о своем труде, поделиться планами на будущее, но и узнать, увидеть, воочию ощутить труд, заботы, думы тружеников промышленных предприятий, полей, строек.

В Ташкенте, в канун торжественного начала праздника литературы, открылся XIII пленум совета Всесоюзного бюро пропаганды художественной литературы Союза писателей СССР. В его повестке дня — задачи пропаганды художественной литературы в свете решений XXVI съезда КПСС.

К участникам пленума от писательской организации Узбекистана с приветственным словом обратился первый секретарь правления творческого союза республики С. А. Азимов.

Заместитель Председателя Совета Министров, председатель Госплана Узбекской ССР К. А. Ахмедов познакомил участников пленума с перспективами экономического и социального развития Узбекистана на одиннадцатую пятилетку и до 1990 года.

С докладом — задачи пропаганды художественной литературы в свете решений XXVI съезда КПСС — выступила секретарь правления Союза писателей СССР Р. Ф. Казакова.

Военно-патриотическому воспитанию и вопросам пропаганды художественной литературы посвятили свои выступления командующий войсками Краснознаменного Туркестанского военного округа генерал-полковник Ю. П. Максимов и писатель, Герой Советского Союза В. В. Карпов.

С волнением говорили участники пленума о том, что встреча писателей на земле Узбекистана проводится вслед за историческим форумом коммунистов нашей страны. Делегаты съезда, миллионы советских людей всем сердцем восприняли Отчетный доклад Центрального Комитета КПСС, с которым выступил товарищ Л. И. Брежнев. В докладе, материалах съезда подчеркивается огромное значение, которое партия придает писательскому труду, труду художника.

За последнее пятилетие интернациональным отрядом советских писателей создан целый ряд талантливых произведений. В этих произведениях широко и мощно прозвучал гимн советскому человеку — творцу, созидателю, борцу за самое прекрасное на земле — мир. Огромное воздействие на все виды литературы и искусства в эти годы оказали книги Л. И. Брежнева «Малая земля», «Возрождение», «Целина». Эти произведения обогатили духовную жизнь советского общества, побудили художников всех поколений на более глубокие исследования современности, на более высокие художественные обобщения.

Огромные задачи стоят перед мастерами пера. Огромна их ответственность перед партией и народом. Художественная летопись достижений нашей социалистической эпохи, героического труда наших современников создается сейчас. И писатели, подчеркивалось на пленуме, вооруженные решениями XXVI съезда, должны еще более усилить средствами художественной литературы пропаганду успехов советского народа, строящего коммунистическое общество.

В работе пленума приняли участие секретарь ЦК Компартии Узбекистана А. У. Салимов, заместитель Председателя Совета Министров Узбекской ССР Р. Х. Абдуллаева. (УзТАГ).

• В ИСПОЛКОМЕ ТАШГОРСОВЕТА

БЛАГОУСТРОЙСТВО — ДЕЛО ОБЩЕЕ

За последние годы Хамзинский район заметно преобразился. Здесь выросли новые микрорайоны, предприятия быта, торговли, общественного питания. Благоустраиваются и озеленяются улицы, жилые массивы. Трудящиеся района активно включились в движение за превращение Ташкента в город коммунистического труда, высокой культуры, образцового общественного порядка.

Хамзинцы одними из первых поддержали инициативу тружеников Кировского и Сергелийского районов провести двухмесячник благоустройства, озеленения и улучшения санитарного содержания столицы республики.

Дружно выходят на субботники и воскресники рабочие и служащие авиационного производственного объединения имени Чкалова, завода «Ташсельмаш», работники общественно-торгового центра в городке авиастроителей, предприятий бытового обслуживания. Большие работы выполнены в зоне отдыха «Рохат». Вдоль аллей высажено свыше 40 тысяч сальвий и других цветов. Очищена ирригационная сеть, начат капитальный ремонт сооружений. Коллектив «Рохата» делает все, чтобы создать необходимые условия для отдыха горожан.

Эти примеры приводились на выездном заседании городского штаба по проведению двухмесячника, которое проходило в зале заседаний Хамзинского райкома партии.

— Сегодня еще не все коллективы поняли важность проводимого мероприятия, — отметил в своем выступлении на заседании председатель Ташгорисполкома В. А. Казимов. — Кое-где ограничились составлением мероприятий. Именно так обстоит дело на предприятиях торговли, общественного питания.

Совершенно не участвуют в двухмесячнике работники кафе «Дорожное», что рядом со станцией Ташкент-товарный. Санитарной службой в ходе проверок выявлены крупные недостатки в мучном цехе от столовой № 5, лагманной от столовой № 10. Создается впечатление, что руководители треста столовых забыли о том, что и их коллективы должны активно участвовать в благоустройстве и озеленении района.

— Удивляет, как безразлично относятся к вопросам соблюдения чистоты и порядка в магазине № 36 райпищеторга, — сказал в своем выступлении на заседании штаба председатель городского комитета народного контроля Ф. Н. Назруллаев. — Особенно грязно в торговых залах, на прилавках, в холодильниках. Такие же факты нарушения санитарных норм зафиксированы в магазинах №№ 4, 7, 10, 15.

Мало принимают участия в двухмесячнике коллективы фабрики мороженого Ташхладокомбината, завода синтетических моющих средств, масложиркомбината, лепешечного цеха № 4 объединения «Ташкентхлеб», ЖБИ-6, комбината «Ташкентвино».

Каждый труженик района должен участвовать в двухмесячнике. Нельзя забывать, что цель этого традиционного хашара — улучшить условия нашего отдыха, труда сделать город еще благоустроеннее и красивее.

На заседании штаба выступил секретарь горкома КП Узбекистана Б. Г. Халилов.

Решение исполнительного комитета Ташкентского городского Совета народных депутатов

ПРАВИЛА ОБЩЕСТВЕННОГО ПОРЯДКА, БЛАГОУСТРОЙСТВА И САНИТАРИИ В г. ТАШКЕНТЕ (проект)

Исполком Ташгорсовета рассмотрел подготовленный специальной комиссией проект «Правил общественного порядка, благоустройства и санитарии в г. Ташкенте» и принял по этому вопросу соответствующее решение. В нем одобрен представленный проект, который выносится на обсуждение горожан. Заинтересованные организации, жители могут направлять свои замечания и предложения в городскую комиссию по разработке «Правил общественного порядка, благоустройства и санитарии в г. Ташкенте» по адресу: Ташкент, ГСП, улица Пролетарская, 6.

Комиссии в двухмесячный срок после опубликования Правил предложено рассмотреть внесенные трудящимися, предприятиями и организациями предложения и с их учетом подготовить Правила на утверждение городского Совета народных депутатов.

I. О соблюдении правил общественного порядка

1. Граждане города Ташкента обязаны соблюдать социалистический правопорядок.

2. Игра в футбол, волейбол, городки, другие шумные игры допускается только на специально отведенных для этого площадках в период с восьми утра до десяти вечера.

3. Работники культурно-просветительных учреждений, предприятий торговли, общественного питания и других организаций совместно с участковыми уполномоченными обязаны принимать все меры по предупреждению нарушений общественного порядка при активном содействии граждан.

4. ЗАПРЕЩАЕТСЯ:

а) распитие спиртных напитков на улицах, во дворах, подъездах, на стадионах, в скверах и других общественных местах, за исключением мест в предприятиях торговли, общественного питания, где продажа спиртных напитков в розлив разрешена исполнительным комитетом районного Совета народных депутатов, а равно появление в общественных местах в пьяном виде, оскорбляющем человеческое достоинство и общественную нравственность;

б) сквернословие и азартные игры на деньги и вещи и т. п.;

в) купание в неустановленных местах, хождение граждан в купальных костюмах вне пляжа;

г) стоянка служебных и личных автомашин в неустановленных для этих целей местах;

д) ремонт и мойка автомашин, мотоциклов, мотороллеров, мопедов в коллективных дворах, общественных местах и на дорогах;

е) прогуливание собак без намордников, а также в неустановленных местах;

и) выгул скота и домашней птицы на улицах, парках, площадях и других земельных участках общественного пользования.

5. Лица, виновные в нарушении подпунктов «а», «г», «д», «е», «и» пункта 4 настоящего раздела, подвергаются штрафу, налагаемому:

а) специально уполномоченным на то лицом на месте совершения проступка — в размере до 1 рубля;

б) начальником органа милиции или его заместителем — в размере от 3 до 10 рублей. За те же действия, совершенные повторно в течение года после применения мер административной ответственности, налагается штраф от 10 до 30 рублей;

в) административными комиссиями при исполкомах районных Советов народных депутатов в размере до 10 рублей;

г) если нарушения совершаются подростками в возрасте до 16 лет, штраф налагается комиссиями по делам несовершеннолетних при исполкомах районных Советов народных депутатов на родителей или лиц, их заменяющих.

II. О правилах санитарного содержания территорий города

1. Во всех общественных местах граждане обязаны соблюдать надлежащую чистоту и порядок.

2. Уборку на улицах, проспектах, магистралях, площадях, набережных, мостах, путепроводах, тротуарах, территориях, прилегающих к садам, паркам, скверам, бульварам, площадям и свободным земельным участкам, производят: предприятия, учреждения, ЖЭК, организации, гарнизоны, домоуправления, арендаторы и домовладельцы, в ведении которых находятся данные территории или за которыми эти территории закреплены специальными решениями.

3. Организации, предприятия и учреждения обязаны:

а) содержать необходимое количество дворников;

б) обеспечить своевременный вывоз твердых городских отходов и нечистот в специально отведенные места;

в) в зимний период своевременно производить очистку от снега, льда и удалять сосульки с карнизов зданий и балконов, в летний период производить уборку и своевременно вывозить отходы.

4. Организации, предприятия, учреждения и домовладельцы, перечисленные в пункте 2 настоящих Правил, обязаны содержать в чистоте и зимой очищать от снега и льда прилегающие к ним территории; очищать ирригационные сети, трубомоеты, ухаживать за зелеными насаждениями:

а) в длину — на протяжении всей территории участка или домовладения;

б) в ширину — от линии застройки до проезжей части асфальтированных улиц или до середины проезжих частей неасфальтированных улиц, а также мостики, трубомоеты, арыки, тротуар, газон или обочину, набережные до откоса.

Все работы по уборке заканчивать в весенне-летний период до 7.30 часов утра, а в осенне-зимний период — до 8.30 часов утра, а в течение дня поддерживать необходимую чистоту;

в) содержать в надлежащем порядке здания организаций, предприятий, домовладения, своевременно производить ремонт и окраску их фасадов.

Система санитарной уборки предусматривает сбор, удаление, обезвреживание и утилизацию следующих видов отходов: хозяйственно-бытовых, в том числе пищевых из жилых и общественных зданий, предприятий торговли, общественного питания и культурно-бытового назначения; жидких из неканализованных зданий; уличного мусора и смета и других бытовых отходов, скапливающихся на территории районов города.

Для повышения санитарного уровня населенных мест и более эффективного использования парка автомашин бытовые отходы в городе удаляют по единой централизованной системе специализированными транспортными средствами.

Организация планово-регулярной системы вывоза бытовых отходов устанавливается на основании решений исполкомов районных Советов народных депутатов.

Вывоз твердых и жидких бытовых отходов непосредственно на поля и огороды запрещается.

На территории домовладений должны быть выделены специальные участки для сборников отходов, к которым должен быть удобный подъезд для транспорта. Площадка для размещения контейнеров должна быть открытой с асфальтовым или бетонным покрытием.

Для определения объема и числа мусоросборников следует исходить из норм (объемной и массовой) накопления отходов, численности людей, пользующихся мусоросборниками, и установленных сроков хранения отходов.

Не допускается устанавливать на одной площадке более 5 контейнеров (вместимостью 0,75 — 0,8 кубических метра).

При хранении отходов в дворовых сборниках должна быть исключена возможность их загнивания и разложения. Поэтому срок хранения в холодное время года (осенне-зимнее) должен быть не более трех суток, в теплое — не более одних суток (ежедневный вывоз).

Для сбора твердых бытовых отходов следует применять в благоустроенном жилищном фонде стандартные металлические контейнеры.

Контейнеры должны быть установлены на открытых площадках, удалены от жилых домов, детских учреждений, спортивных площадок и от мест отдыха населения на расстояние не менее 20, но не более 100 метров. Размер площадки должен быть рассчитан на установку нужного числа контейнеров.

Металлические сборники отходов, площадки, где они установлены, необходимо периодически промывать.

Выбор вторичного сырья (текстиля, банок, бутылок и других предметов) из сборников отходов, а также из мусоровозного транспорта не допускается.

Мусоропровод, мусороприемная камера должны быть исправными. Их следует систематически очищать, дезинфицировать, а в случае необходимости и дезинсектировать.

Ответственность за содержание камеры мусоропровода, мусоросборников и территории, прилегающей к месту выгрузки мусора из камеры, несет организация, в ведении которой находится дом.

На магистралях, подлежащих уборке, должны быть расставлены урны. Расстояние между урнами на основных улицах не более 100 метров и на второстепенных — не более 200 метров одна от другой. За правильное содержание урн несут ответственность организации, предприятия и учреждения, осуществляющие очистку закрепленных за ними территорий;

г) запрещается у киосков, палаток, павильонов мелкой розничной торговли и магазинов складировать тару и запасы товаров, а также использовать для складирования прилегающие к ним территории.

Устройство на улицах палаток, ларьков, лотков для продажи фруктов и овощей должно быть согласовано с санитарно-эпидемиологическими станциями. Уборку территорий, прилегающих к торговым павильонам в радиусе 5 метров, осуществляют предприятия торговли.

Смет, бытовые отходы следует выносить в специально отведенное место только после 23 часов и вывозить до 8.00 часов. Запрещается выносить мусор на улицу с 8.00 до 23.00 часов.

Управляющие домами, коменданты зданий, руководители предприятий, учреждений, организаций торговли и общественного питания, арендаторы, застройщики обязаны установить на тротуарах против своих строений урны единого образца для сбора смета с промежутками не более 50—100 метров и обеспечить своевременную их очистку;

д) уборку (мойка, полив, очистка от мусора, снега и льда проезжей части улиц, площадей и остановок общественного транспорта, кроме конечных) производят районные управления благоустройства.

Дорожные покрытия следует мыть так, чтобы загрязнения, скапливающиеся в прилотковой части дороги, стекали в сети ирригации и ливневую канализацию.

Улицы с повышенной интенсивностью движения, нуждающиеся в улучшении микроклимата, в жаркое время года поливаются.

Проезды, на которых отсутствует ливневая канализация, для снижения запыленности воздуха и уменьшения загрязнений убираются подметально-уборочными машинами треста «Автодормехбаз».

В период листопада опавшие листья необходимо своевременно убирать. Собранные листья следует вывозить на специально отведенные участки либо на поля для компостирования. Сжигать листья на территории жилой застройки, в скверах и парках запрещается.

Заправлять поливомоечные и подметально-уборочные машины технической водой из открытых водоемов не разрешается.

На устройство всяких свалок необходимо иметь согласие органов санитарного надзора;

е) уборку строительных объектов, а также прилегающих к ним уличных территорий (тротуары, газоны, арыки) производят строительные организации;

ж) с граждан, имеющих дома на правах личной собственности, взимается плата за вывоз мусора по абонементным книжкам из расчета 8 копеек в месяц с человека, а с граждан, содержащих крупный и мелкий рогатый скот, свиней и птиц, взимается плата за вывоз навоза, а также плата за вывоз и строительного мусора, отходов от огородов, приусадебных участков по ценам, установленным прейскурантом;

5. Руководители предприятий, учреждений, управляющие домами, начальники ЖЭК, ЖЭУ, ЖКК, в ведении которых находятся жилые дома, административные и производственные здания, а также граждане, имеющие дома на правах личной собственности, обязаны:

а) вывесить на зданиях указатели и номерные знаки;

б) постоянно иметь исправленное электрическое освещение во дворах, у подъездов, в вестибюлях и регулярно включать его с наступлением темноты.

6. Торгующие организации, в том числе аптекоуправление, горкниготорг, «Союзпечать», «Медтехника» и другие, имеющие на улицах киоски, лотки в местах, утвержденных горисполкомом, поддерживают чистоту на прилегающих к ним территориях и производят очистку от мусора, а после окончания торговли ежедневно вывозят образовавшиеся отходы.

7. Уборку и содержание в чистоте трамвайных путей и прилегающей к ним проезжей части дорог на 0,5 метра по обе стороны от путей, а также вывоз мусора после уборки производятся силами и средствами трамвайно-троллейбусного управления Ташгорисполкома. Трамвайные пути, расположенные на проезжей части улиц и имеющие дорожное покрытие, очищаются силами управления благоустройства.

8. Трамвайные, троллейбусные депо и автохозяйства обязаны выпускать транспортные средства на улицы города чистыми, исправленными, обеспечивать на конечных остановках ежедневно их двухразовую влажную уборку.

9. Уборку конечных трамвайных, троллейбусных и автобусных остановок производят своими силами и средствами трамвайно-троллейбусное управление и производственное главное управление пассажирского автотранспорта, а за состояние промежуточных остановок отвечают районные управления благоустройства.

10. Железнодорожные и подъездные пути, тупики, находящиеся в черте города, в пределах полосы отчуждения железной дороги, откосы, насыпи, переезды, проходы через пути, а также привокзальная площадь станции «Ташкент» убираются силами Среднеазиатской железной дороги.

11. При проведении строительных и ремонтных работ площадки должны быть огорожены типовым забором с козырьком в сторону тротуара, а вдоль забора должен быть построен настил с перилами шириной не менее 1,5 метра; необходимо также оборудовать подъездные пути жесткого настила, мойку для машин и производить увлажнение строительного мусора, грунта, чтобы исключить загрязнение улиц. Ограждение и благоустройство строительной площадки следует согласовывать с главным управлением благоустройства и ГАИ УВД Ташгорисполкома и после обустройства ее предъявить указанным организациям.

12. Сыпучие и другие грузы, которые могут загрязнять улицы, строительный мусор, песок и грунт перевозятся только в специально оборудованных для этого машинах в увлажненном состоянии, такие грузы следует накрывать брезентом.

13. Уборка городских территорий на осенне-зимний период устанавливается с 1 ноября по 1 апреля и предусматривает уборку и вывозку опавших листьев, снега, льда, мусора, грязи, при необходимости посыпку песком проезжей части дорог и тротуаров.

14. Уборка и вывоз снега и льда с тротуаров, улиц, площадей, скверов и бульваров начинается одновременно с началом снегопада и производится в первую очередь с магистральных улиц, троллейбусных и автобусных трасс и остановок, мостов, путепроводов, тротуаров и подходов к станции метро для обеспечения бесперебойного движения транспорта и пешеходов.

15. Механизированная подсыпка песком проезжей части улиц, площадей, перекрестков, подъемов и спусков в период гололеда производится в плановом порядке специализированным дорожно-эксплуатационным трестом, производственным трестом «Автодормехбаз» и районными управлениями благоустройства.

16. Организации, предприятия, учреждения, а также граждане, имеющие дома на правах личной собственности, должны производить уборку снега и подсыпку песком прилегающих тротуаров и для этих целей иметь необходимый инвентарь и запас песка.

17. В целях поддержания в городе постоянной чистоты и порядка установить санитарными днями первую и третью пятницу каждого месяца, считая обязательным участие коллективов всех предприятий, организаций, учреждений, учебных заведений, жилищно-эксплуатационных контор, участков, домоуправлений, махаллинских комитетов и жильцов в уборке прилегающих территорий, очистке ирригационной сети и уходе за зелеными насаждениями.

18. ЗАПРЕЩАЕТСЯ:

а) сбрасывание бытовых отходов, смета, веток, листьев, тары, грязной воды на улицы, газоны, цветники, ирригационную сеть и водоемы;

б) движение по городу загрязненного транспорта;

в) устанавливать какие-либо ограждения (штакетники) у фасадов домов и в общественных местах, кроме живой изгороди;

г) вывешивать и складывать на балконах, выходящих на улицу, предметы домашнего обихода;

д) сушить, чистить и выбивать одежду, ковры, постельные принадлежности и прочие вещи в не отведенных для этих целей местах;

е) раскленвать объявления;

ж) сооружать на арыках запруды, ставить какие-либо заграждения;

з) содержать на арыках водоплавающую птицу, стирать белье, купать животных;

и) сжигать сухие ветви, листья, бытовые отходы, тару на улицах, в парках, на площадях и во дворах домов;

к) выемка земли, формовка кирпича и складирование стройматериалов на проезжей части улиц, тротуарах;

л) производить уборку улиц, тротуаров и дворов без предварительного увлажнения;

м) продажа в неустановленных местах города продовольственных и промышленных товаров;

н) торговля горячими блюдами частными лицами.

Реализуемая продукция конфискуется и уничтожается работниками управления внутренних дел, СЭС.

Магазинам, столовым, ресторанам и другим торгующим организациям при продаже на улицах, площадях и тротуарах промышленных товаров, овощей, фруктов и других продуктов питания необходимо иметь на это разрешение Ташгорисполкома, при этом строго соблюдать правила санитарии и гигиены.

III. Об охране зеленых насаждений

1. Зеленые насаждения независимо от того, в чьем ведении они находятся, составляют неприкосновенный зеленый фонд города. Уход и заботу о зеленых насаждениях должен проявлять каждый житель.

2. Ответственность за сохранность зеленых насаждений и уход за ними возлагаются:

а) в садах, скверах, на магистралях, бульварах и улицах — на управления благоустройства исполкомов районных Советов, Главное управление благоустройства Ташгорисполкома;

б) в парках культуры и отдыха — на управление культуры Ташгорисполкома, а также на организации, в чьем ведении они находятся;

в) у фасадов домов до проезжей части улиц и во дворах — на управляющих домами, начальников ЖЭК, ЖЭУ, ЖКК, комендантов, махаллинские и квартальные комитеты, на владельцев и квартиросъемщиков;

г) на территории предприятий, учреждений, школ, больниц и других организаций — на их администрацию.

3. Руководители предприятий, учреждений, строительных и ремонтно-строительных организаций при проведении строительных, планировочных и других работ в зоне зеленых насаждений обязаны:

а) получить разрешение на право производства работ у специальной комиссии Ташгорисполкома;

б) ограждать деревья щитами, предохраняющими их от повреждений;

в) не допускать обнажения корней деревьев, засыпку зеленых насаждений и ирригационной сети землей или строительным мусором;

г) принимать все необходимые меры к пересадке зеленых насаждений, находящихся на участке, отведенном под застройку, в другие места по согласованию с управлениями благоустройства райисполкомов.

При устройстве тротуаров и дорог оставлять вокруг деревьев свободную площадь (лунку) диаметром не менее 1,5 метра.

4. Управления благоустройства райисполкомов обязаны своевременно производить подрезку, формовку деревьев, кустарников, особое внимание обращать на магистрали, где проходит городской электрический транспорт (трамвай, троллейбус).

По заявкам организаций, предприятий города работы по формовке, подрезке деревьев, корчевке пней производит станция защиты растений специализированного ремонтного треста ирригации, гидротехнических сооружений и озеленения (за счет средств организаций, дающих заявку).

5. ЗАПРЕЩАЕТСЯ:

а) ломать деревья, кустарники, вырезать надписи на стволах деревьев, подвешивать к зеленым насаждениям гамаки, веревки, провода, забивать гвозди, добывать с деревьев соки и смолы, ходить по газонам, цветникам;

б) портить скамейки, урны, светильники, ограждения и прочее оборудование в микрорайонах, детсадах, на школьных площадках, в садах, парках, скверах;

в) пересаживать, вырубать, подрезать и производить формовку деревьев и кустарников, в том числе сухостойких и больных, без разрешения управлений благоустройства исполкомов районных Советов;

г) разводить огороды и бахчи на внутриквартальных и прилегающих к фасадам домов территориях;

д) сбрасывать химические растворы, промышленные воды и другие вредные вещества и жидкости на зеленые насаждения или вблизи их.

IV. Об охране ирригационной сети

1. Ирригационные сети и разводящие магистральные каналы, гидротехнические сооружения, сети поливочного водопровода, искусственного дождевания, дренаж, сбросные коллектора независимо от места их расположения (на улицах, в парках, скверах, во дворах организаций, предприятий и жилых домов) являются городским ирригационным хозяйством.

2. Ответственность за сохранность, ремонт, содержание ирригационной сети, вывоз ила после очистки возлагается:

а) со всех транзитно-магистральных и распределительных каналов и гидротехнических сооружений — на Ташкентское городское управление водного хозяйства и специализированный ремонтно-строительный трест ирригации, гидротехнических сооружений и озеленения Главного управления благоустройства Ташгорисполкома;

б) система поливочного водопровода (искусственного дождевания), сбросные коллектора — на специализированный ремонтно-строительный трест ирригации, ГТС и озеленения Главного управления благоустройства и управления благоустройства райисполкомов;

в) мелкой ирригационной сети на магистралях, скверах, бульварах, площадях, улицах — на управления благоустройства райисполкомов, а внутри кварталов — на жилищные организации;

г) на массивах индивидуальной застройки — на махаллинские комитеты, владельцев и квартиросъемщиков;

д) на территории предприятий, школ, больниц и других организаций — на администрацию соответствующих организаций.

3. Новое строительство, а также реконструкция действующих систем ирригации должны быть согласованы с управлением Ташгорводхоз и специализированным ремонтно-строительным трестом ирригации, ГТС и озеленения Главного управления благоустройства Ташгорисполкома и управления благоустройства райисполкомов.

4. ЗАПРЕЩАЕТСЯ:

а) разрушение, ликвидация ирригационной сети и гидротехнических сооружений;

б) сбрасывание в открытую ирригационную сеть неочищенных технических отходов производства и всякого рода бытовых отходов (щелочные воды, помои, мусор и др.);

в) устройство на арычной сети различных хозяйственных строений (душевые, гаражи, туалетные, курятники и т. д.), укладка трубомостов, сужающих русла арыков и каналов.

V. Об охране наружного освещения, электрических сетей, связи и радиофикации

1. Все хозяйство освещения (кабельные сети, опоры, светильники, воздушная сеть, иллюминация, шкафы управления, газосветные рекламы, трансформаторные подстанции), расположенное на улицах, площадях, в скверах, на территории жилых массивов, обслуживается конторой «Горосвещение», Ташкентским городским предприятием электросети и ведомствами.

2. При строительстве дорог, площадей, скверов, зданий и сооружений, жилых массивов все организации-застройщики обязаны:

а) предусмотреть по согласованию с ТашгорПЭС и конторой «Горосвещение» устройство освещения на отведенной территории и обеспечение централизованного управления;

б) производство всех видов работ в зоне прохождения силовых кабелей связи, линий радиофикации, вблизи мест расположения светильников, шкафов, освещения, кабелей, светофоров, транспунктов, согласовать с Ташкентским городским предприятием электросети, Главным управлением городской телефонной сети, Ташгорградиотрансузлом, конторой «Горосвещение» и ГАИ УВД Ташгорисполкома.

К началу работ приглашать представителей указанных организаций для наблюдения за ведением строительства и ремонта.

Предприятия и организации, производящие земляные работы, при обнаружении подземных инженерных коммуникаций, не значащихся в технической документации на производство этих работ, обязаны прекратить работы, принять меры к обеспечению сохранности коммуникаций и немедленно сообщить об их обнаружении вышеназванным организациям.

3. Работы по переносу или изменению габаритов воздушных линий электропередачи, связи и радиофикации, перекладка электрических сетей выполняются за счет заинтересованных организаций по согласованию с руководством эксплуатирующих организаций.

4. Предприятия и организации, производящие работы по строительству и ремонту силовых кабелей связи и радиофикации, а также уличного освещения, обязаны обеспечить безопасность движения транспорта и пешеходов в зоне производства работ, а работники ГАИ осуществлять контроль за их соблюдением.

5. ЗАПРЕЩАЕТСЯ:

а) свалка мусора и грязи около столбов, трансформаторных пунктов, светофоров и шкафов управления освещением;

б) сбрасывать строительный мусор, выливать едкие жидкости (кислоты, щелочи и др.), вбивать колья, складировать материалы на трассах кабельных, электрических линий, линий связи, радиофикации и светофоров;

в) самовольное подключение к распределительным сетям и сетям наружного освещения и радиофикации;

г) самовольно снимать светильники, лампы, дорожные знаки, столбы, шкафы, кронштейны, светофоры и громкоговорители и изменять их положение;

д) загораживать или засаживать зелеными насаждениями и огородами трассы кабелей, подъезды автотранспорта к опорам электропередач, светильникам, транспунктам, светофорам, шкафам управления и к дорожным знакам.

6. О замеченных нарушениях данного раздела правил или выхода из строя уличного освещения и радиофикации все организации, граждане должны сообщить конторе «Горосвещение» и Ташгорградиотрансузлу; при отсутствии напряжения в жилых домах, зданиях — бюро исправлений электросетей ТашгорПЭС соответствующего района, при нарушении в работе светофоров — ГАИ УВД Ташгорисполкома.

VI. Правила прокладки подземных коммуникаций

1. Работы по строительству, переустройству и капитальному ремонту инженерных сетей, транспортных и гидротехнических сооружений, дорог, тротуаров, по бурению геологоразведочных скважин, установке мачт освещения, различных опор и геодезических знаков производятся после выдачи распоряжения исполкома Ташгореовета и ордера на право ведения земляных работ комиссией исполкома.

2. Для получения разрешения на право производства работ руководители строительно-монтажных организаций вместе с заказчиками представляют:

а) проектную документацию на прокладку подземных коммуникаций и организацию работ, утвержденную ГлавАПУ и согласованную с заинтересованными организациями;

б) график производства работ;

в) гарантийное письмо о том, что выполняемая работа полностью обеспечена рабочей силой, материалами, механизмами с указанием срока восстановления нарушенных в процессе работ элементов городского благоустройства (асфальтовое покрытие, ирригация, освещение, озеленение).

3. Исполнитель работ обязан непосредственно на объекте иметь ордер на право ведения работ, установить выписку, кто и какую ведет работу с указанием сроков их начала и окончания.

4. Ордер на работы по подключению (врезка) вновь построенной сети к действующим сетям получает организация, выступающая генподрядчиком по строительству новой линии.

5. Руководители строительных организаций и заказчики, производящие земляные работы, должны устанавливать элементы безопасности, согласованные с ГАИ УВД Ташгорисполкома, а также вызывать на объект перед началом производства работ представителей организаций, ведающих эксплуатацией инженерных коммуникаций.

6. В случаях, когда для прокладки коммуникаций требуется разборка дорожных покрытий, восстановление покрытия должно производиться в сроки, указанные в ордере и согласно правилам застройки города Ташкента.

7. Уборка материалов и лишнего грунта, а также восстановление дорожного покрытия на проезжих частях производится в течение 24 часов после окончания работ.

8. Для ликвидации аварий на действующих сетях газопроводов, канализации, водопроводов, теплотрассы, телефонных, электрических, кабельных линий, контактных сетях трамвая и троллейбуса, а также трамвайных путях работы, как исключение разрешается вести без ордера.

Перед началом работ извещать телефонограммой ГАИ УВД Ташгорисполкома, управление по координации всех видов городского пассажирского транспорта и Главное управление благоустройства.

9. После окончания работ объект представляется к сдаче комиссии в составе заместителя председателя соответствующего исполкома райсовета и представителя Госинспекции по благоустройству и надзору за индивидуальным жилищным строительством исполкома Ташгорсовета, которая составляет акт, являющийся подтверждением для банка и других заинтересованных организаций о приведении в порядок строительным управлением элементов благоустройства (дорог, тротуаров, ирригационных сетей, озеленения и др.) на данном объекте.

10. Восстановление асфальтовых покрытий и других элементов благоустройства после ликвидации аварий производится районными управлениями благоустройства и СпецДЭТ (в зависимости от дислокации объектов) по договорам, заключенным на год с организациями, эксплуатирующими инженерные коммуникации.

11. В случае нарушения строительной организацией порядка и сроков производства работ по ранее выданным решениям, комиссия имеет право не выдавать этой организации разрешения на производство новых работ.

VII. О содержании элементов внешнего оформления

1. Вывески, рекламные витрины, щиты, таблички наименований улиц, тупиков, проездов, номерных знаков, домов, газосветное оформление должны изготовляться по единому образцу и постоянно находиться в чистом и исправном состоянии.

2. Ответственность за сохранность и исправное состояние внешнего оформления несут:

а) табличек наименования улиц, тупиков, проездов — районные управления благоустройства;

б) номерных знаков домов — ЖЭУ, ЖЭК, ЖКУ и домовладельцы;

в) вывесок, реклам и витрин — организации, которым они принадлежат;

г) стендов, мемориальных досок, художественных установок, панно, щитов, городской Доски почета — производственный комбинат внешнего оформления города, Центральная аварийно-диспетчерская служба Главного управления благоустройства Ташгорисполкома, управления благоустройства райисполкомов;

д) газосветно-рекламных установок на зданиях, оформления витрин магазинов, ресторанов, кафе — организации, завод торгового оборудования Министерства торговли УзССР, ремонтно-строительное управление «Электросветогазмонтаж» конторы «Горосвещение» Главного управления благоустройства;

е) памятников, бюстов, мемориальных досок, скульптурных групп — управления благоустройства райисполкомов.

Организации, предприятия и ведомства, имеющие на своем балансе газосветорекламу, обязаны обеспечить ее сохранность, нормальную работу. С наступлением темноты включать и в 23 часа отключать ее.

3. ЗАПРЕЩАЕТСЯ:

а) изготовление и установка панно, витрин, мемориальных досок, художественных картин, киосков, будок без разрешения ГлавАПУ, архитектора района, главного художника города, районных управлений благоустройства и ГАИ УВД Ташгорисполкома;

б) оформление фасадов и торцов многоэтажных жилых и административных зданий, учреждений и организаций города газосветными рекламами без согласования с ГлавАПУ и Главным управлением благоустройства.

VIII. О поддержании общественного порядка на кладбищах

1. Все кладбища находятся в ведении управления гражданского обслуживания.

2. Администрация кладбища обязана:

а) обеспечить охрану и чистоту на территории кладбища;

б) принимать и своевременно выполнять заказы граждан и организаций по захоронению с соблюдением установленных санитарных норм и правил, на изготовление и установку надмогильных сооружений, а также на уход за ними с оплатой по утвержденному прейскуранту;

в) представлять гражданам на прокат инвентарь (лопаты, метлы, грабли и прочее);

(Продолжение на 3-й стр.).

ПРАВИЛА ОБЩЕСТВЕННОГО ПОРЯДКА, БЛАГОУСТРОЙСТВА И САНИТАРИИ В г. ТАШКЕНТЕ (проект)

(Продолжение. Начало на 2-й стр.)

г) проводить работы по благоустройству, озеленению территории кладбищ и уходу за ними;

д) содержать и ремонтировать могилы и памятники, находящиеся под охраной государства.

3. ЗАПРЕЩАЕТСЯ:

а) устанавливать, переделывать и сносить надмогильные сооружения без разрешения администрации кладбища;

б) портить надмогильные сооружения и зеленые насаждения, приводить животных и засорять территорию кладбища;

в) находиться на территории кладбища после его закрытия;

г) въезд машин (кроме автокатафалков и других машин специального назначения), велосипедов, мотоциклов;

д) устраивать игры и гулянья, разводить костры, распивать спиртные напитки.

IX. О порядке содержания домашних, промысловых животных, птиц и пчел

1. Граждане и организации, имеющие собак (кроме учреждений Министерства обороны СССР, Комитета госбезопасности при Совете Министров СССР и Министерства внутренних дел СССР), обязаны ежегодно в течение января-июня доставлять их в ветеринарные лечебницы по месту жительства или по месту нахождения организации для регистрации, а также профилактических ветеринарных обработок. Вновь приобретенные собаки, кошки должны быть перерегистрированы в пятидневный срок (кошки с месячного возраста).

2. Покупка, продажа, показ на выставках, ввоз в город, а также вывоз из города Ташкента собак и кошек допускаются только при наличии регистрационного удостоверения и ветеринарных документов о состоянии здоровья собаки и кошки и проведении вакцинации против заразных заболеваний.

3. Допускается содержание собак и кошек в отдельных квартирах, нанятых одной семьей, при условии соблюдения правил санитарии и гигиены, при согласии соседей по площадке, а в квартирах, занятых несколькими семьями, лишь при согласии всех проживающих и с разрешения жилищных органов (причем не более одной собаки и кошки в семье).

4. Организациям, предприятиям разрешается содержать только сторожевых собак с ведома ветеринарной службы района обязательно на привязи и в условиях, исключающих возможность контакта их с людьми. Персоналу учреждений запрещается содержать принадлежащих им собак на территории данных учреждений.

5. Содержание животных и птиц в виварнях, питомниках, зооуголках допускается только с разрешения ветеринарной и санитарно-эпидемиологической служб.

6. Регистрация и перерегистрация собак по городу проводятся в ЖЭК, ЖКО, управлениях коммунальными ведомственными организациями, а собак, содержащихся в индивидуальных домовладениях,— в махаллинских комитетах, которые выдают справку о регистрации и взимают плату с владельцев собак: за регистрацию — 5 рублей и перерегистрацию — 3 рубля. Собаки доставляются в районную ветеринарную лечебницу для обследования, проведения профилактических прививок против заразных болезней и других лечебно-профилактических обработок с предъявлением справки о регистрации и взимании платы, владельцам собак вручаются регистрационные удостоверения с памяткой о продаже содержания собак.

7. Собаки независимо от их породы, принадлежности и назначения, в том числе имеющие ошейники и в намордниках, находящиеся без владельца на улицах, площадях, рынках и других общественных местах, считаются бродячими и подлежат вылову.

8. Вылов бродячих собак и кошек по городу производится собаколовными бригадами.

9. Вылов собак и кошек в подвалах, на чердаках и лестничных клетках производится ЖЭК, ЖКО, ЖСК, домоуправлениями, а на закрытых территориях заводов, фабрик, учреждений—силами этих организаций, а при невозможности проведения отлова — силами собаколовного отряда.

10. Собаки (и другие животные), покусавшие людей или животных, подлежат немедленной доставке владельцами в территориальные лечебницы для осмотра и карантинирования сроком на 10 дней и получения справок первого и повторного осмотров. Справки ветеринарного учреждения владелец немедленно вручает лицу, пострадавшему от укуса.

11. Собаки, кошки, повторно покусавшие людей вследствие несоблюдения владельцами правил их содержания или не прошедшие своевременно регистрацию, вакцинацию, подлежат изъятию органами милиции, сдаются в собаколовный отряд для уничтожения.

12. ВЛАДЕЛЬЦЫ СОБАК И КОШЕК ОБЯЗАНЫ:

—содержать собак на изолированной территории, на прочной привязи в условиях, исключающих возможность побега, и при условии обязательного обеспечения безопасности людей;

— выводить собак на лестничные клетки, во двор и на улицу только на коротком поводке и в наморднике в сопровождении взрослых. Выгул собак допускается на территории, отведенной для этой цели ЖЭК, ЖКО, домоуправлениями;

— не допускать загрязнения собаками и кошками квартир, лестничных клеток, улиц, дворов и других мест общего пользования (во всех случаях экскременты собак и кошек должны убираться немедленно их владельцами);

—при заболевании собаки, кошки или в случае их падежа больных или павших животных доставлять в территориальную лечебницу (зарывать в землю или выбрасывать трупы запрещается);

— не оставлять собак и кошек безнадзорными, о их наличии сообщить собаколовному отряду;

— по требованию ветеринарных лечебниц доставлять собак и кошек для осмотра, диагностических исследований, предохранительных прививок.

13. ВЛАДЕЛЬЦЫ СКОТА, ПРОМЫСЛОВЫХ ЖИВОТНЫХ, ПТИЦ И ПЧЕЛ ОБЯЗАНЫ:

а) содержать скот, промысловых животных и птиц в оборудованных помещениях, на расстоянии не ближе 100 метров от лечебно-профилактических, учебных, культурно-просветительных учреждений, рынков, продовольственных магазинов, предприятий общественного питания и 10 метров от жилых домов; места выгула птиц должны быть ограждены сеткой высотой 1,5 метра, помещения выгула содержать в чистоте;

б) хранить навоз в закрытых навозосборниках и регулярно вывозить, ежегодно заключать договоры с районными ОПД (отделами профилактической дезинфекции) на проведение дезинфекции мест содержания скота, с районными автодормехбазами—на вывоз навоза и других отходов;

в) убой скота производить только на городских скотоубойных пунктах потребкооперации.

14. ЗАПРЕЩАЕТСЯ:

а) содержание скота, промысловых животных, птиц на территории организаций, в коллективных дворах, в санитарно-защитной зоне (кроме виварией), содержание скота в одной семье более одной коровы с теленком до одного года или одной козы (вместо коровы) с приплодом до одного года, одной свиньи для откорма или трех овец с приплодом до одного года;

б) содержание диких и хищных животных;

в) содержание пчел в домах многоэтажной застройки и коллективных дворах;

г) домашний убой скота;

д) торговля продуктами животноводства, птицеводства, пчеловодства вне рынков;

е) выгул скота, птиц на улицах, парках, площадях и других земельных участках общественного пользования;

ж) содержание сторожевых собак в школах, детских дошкольных и лечебных учреждениях;

з) содержание собак и кошек в коллективных дворах, в местах общего пользования и открытых местах (кухни, коридоры, террасы, балконы, лоджии, лестничные клетки, чердаки, подвалы);

и) приводить собак, кошек на предприятия общественного питания, в магазины, школы, парки, спортивные и детские лечебные учреждения, на рынки и другие общественные места и перевозить на всех видах общественного транспорта.

15. ОБЯЗАННОСТИ ЖИЛИЩНЫХ И ДРУГИХ ОРГАНИЗАЦИЙ ПО ОБЕСПЕЧЕНИЮ УСЛОВИЙ СОДЕРЖАНИЯ ЖИВОТНЫХ, ПТИЦ, ПЧЕЛ.

Управляющие домами, начальники ЖЭК, ЖКО, коменданты и управляющие домами, председатели махаллинских, квартальных комитетов и владельцы собственных домов обязаны:

а) следить за своевременной регистрацией (перерегистрацией) собак, скота, птиц, пчел, принадлежащих гражданам, и составлять акты на владельцев, уклоняющихся от регистрации ветеринарных обработок, нарушающих правила содержания животных, птиц, пчел, и передавать в райисполкомы для принятия мер, сигнализировать в ветеринарные лечебницы и милицию;

б) обеспечивать своевременный сбор платы за регистрацию, перерегистрацию собак;

в) выделять, оборудовать и содержать в надлежащем санитарном состоянии выгульные площадки для собак, не допускать нахождения бродячих собак, кошек на территории домохозяйств;

г) держать подвалы, чердаки закрытыми, в обязательном порядке оборудовать сетками для предупреждения проникновения собак, кошек;

д) ознакомить всех граждан, проживающих на территории ЖКО, ЖЭК, ЖКК, домовладений, с правилами содержания животных, птиц, пчел;

е) оказывать содействие работникам ветеринарных лечебниц, собаколовным бригадам в проведении мероприятий по выполнению настоящих правил.

16. Контроль за содержанием собак, кошек, домашних промысловых животных, птиц, пчел возлагается на исполкомы районных Советов народных депутатов, городское жилищное управление, горветсанстанцию, УВД Ташгорисполкома.

17. ОТВЕТСТВЕННОСТЬ ЗА НАРУШЕНИЕ НАСТОЯЩИХ ПРАВИЛ:

граждане и должностные лица за нарушение настоящих правил привлекаются к ответственности в установленном порядке. Граждане, нарушающие порядок содержания собак, кошек, подвергаются штрафу, при повторном случае их животные подлежат изъятию органами милиции, если эти нарушения не влекут за собой уголовной ответственности.

X. Об ответственности за сохранность и содержание в исправном состоянии жилого фонда города Ташкента

1. Жилые помещения в домах исполкомов районных Советов, министерств, ведомств и предприятий предоставляются гражданам в установленном порядке на постоянное или временное проживание.

2. Жильцы несут установленную законом ответственность за повреждения по их вине жилых и подсобных помещений, оборудования домов, подъездов, квартир, а также зеленых насаждений, находящихся на территории дворов и прилегающих к домам территориях.

3. При систематическом разрушении или порче нанимателем или членом его семьи занимаемого жилого помещения и в случае, если меры предупреждения и общественного воздействия оказались безрезультатными, виновные лица подлежат выселению в установленном законом порядке без предоставления другой жилой площади.

4. Владельцы индивидуальных домов обязаны периодически производить капитальный ремонт, а также текущий ремонт — не реже одного раза в 3 года, содержать фасады домов в соответствии с архитектурными требованиями.

5. Жилищные органы, жильцы и домовладельцы обязаны:

а) строго соблюдать правила содержания жилых помещений и пользования ими, утвержденные постановлением Совета Министров Узбекской ССР;

б) все помещения в квартире, как непосредственно занимаемые под жилье, так и подсобные, места общего пользования и приусадебные участки должны постоянно содержаться в чистоте и порядке и использоваться в соответствии с их назначением;

в) систематически принимать меры по уничтожению мух, насекомых, грызунов и не препятствовать проведению профилактических мероприятий работниками отдела по проведению профилактической дезинфекции;

г) строго соблюдать установленные для жилых домов противопожарные правила;

д) следить за исправностью электропроводки как в жилых комнатах, так и в местах общего пользования и в случае обнаружения неисправности немедленно сообщить в ЖЭК или РЭС по месту жительства;

е) аккуратно обращаться с газовыми приборами, беречь их от порчи и повреждений и строго соблюдать правила пользования ими;

ж) следить за исправным состоянием санитарно-технических устройств, нормальной работой водопровода и канализации, принимать немедленные меры к устранению утечки воды и засорению раковин и унитаза, отопительные приборы центрального отопления постоянно содержать в порядке.

6. Дворы домов должны постоянно содержаться в чистоте и ежедневно подметаться не менее двух раз. В зимнее время во дворах должны быть расчищены дорожки для прохода к жилым зданиям и служебным постройкам.

7. При капитальном ремонте домов строительный мусор ежедневно должен вывозиться силами и средствами ремонтно-строительных организаций. Запрещаются вынос и хранение строительного мусора и складирование материалов на тротуарах и проезжей части дорог.

8. Начальники ЖЭК, управляющие домами, домовладельцы и другие лица, в непосредственном ведении которых находятся домовладения, обязаны постоянно содержать их в порядке, повседневно следить за техническим состоянием и внешним видом зданий и отдельных его частей, балконов, карнизов, водосточных труб, подвальных помещений, своевременно очищать крыши и водосточные трубы от мусора, опавших листьев и снега.

9. Начальники ЖЭК, управляющие домами, коменданты и дворники обязаны обеспечить уборку лестничных клеток и площадок, прилегающую часть тротуаров и улиц, поливку его, а также на каждом жилом доме вывешивать табличку с указанием лица, ответственного за поддержание санитарного состояния двора и прилегающей к нему территории.

10. Установить, что руководители жилищно-эксплуатационных контор и жилищных организаций, министерств и ведомств, не предъявляющие необходимой требовательности к лицам, виновным в порче жилого фонда и его оборудования, а также нарушающим санитарное состояние домовладения, несут за это персональную ответственность.

Исполкомам районных Советов народных депутатов, жилищному управлению Ташгорисполкома, жилищным организациям министерств и ведомств постоянно предъявлять должную требовательность к работникам жилищных органов в деле сохранения, содержания и благоустройства жилого фонда.

11. Исполкомы районных Советов народных депутатов и жилищные органы обязаны:

а) постоянно направлять работу домовых, квартальных и махаллинских комитетов, товарищеских судов, инженерно-технических работников и дворников на улучшение содержания жилищного фонда и привлечение виновных в его порче к ответственности в установленном законом порядке;

б) всемерно поддерживать инициативу депутатских групп домовых и махаллинских комитетов, населения в деле улучшения содержания жилых и дворовых территорий, шире распространять передовой опыт, поощрять общественные формы обслуживания жилого фонда на добровольных началах (устранение мелких неисправностей в домах, уход за зелеными насаждениями, организация дежурств населения в подъездах и на дворовых территориях).

12. ЗАПРЕЩАЕТСЯ:

а) самовольно переоборудовать и перепланировать жилые помещения и места общего пользования (устанавливать, передвигать и снимать перегородки, переносить двери, устраивать и заделывать дверные проемы, пристраивать жилые или подсобные помещения, переставлять отопительные приборы, санитарно-техническое оборудование, плиты, электричество, устраивать остекление и решетки на балконах и лоджиях, вывешивать на балконах, выходящих на улицу, белье и другие вещи, захламлять и загромождать балконы, устанавливать кондиционеры, различные приспособления для сушки белья, телевизионные и радиоантенны на главных фасадах жилых домов.

Квартиросъемщики и домовладельцы, допустившие самовольное переоборудование и перепланировку жилых помещений, обязаны по требованию жилищных органов привести их в прежнее состояние за свой счет. В случае невыполнения ими этого требования работы по приведению помещения в прежнее состояние выполняются силами жилищных органов, а стоимость работ взыскивается с квартиросъемщика в установленном законом порядке;

б) во дворах жилых домов складывать и хранить товары и тару, вывешивать белье на детских игровых и спортивных площадках, самовольно устанавливать гаражи для машин индивидуального пользования;

в) пользоваться неисправной электропроводкой, подвешивать ее на гвозди, заклеивать обоями, привязывать к проводам веревки, вешать какие-либо предметы на ролики, провода, арматуру, обертывать электрические лампочки бумагой или материей, пользоваться электроутюгами, электрочайниками, электроплитками и прочими электронагревательными приборами без огнестойких подставок, без разрешения ЖЭК подключаться к электропроводам для освещения гаражей;

г) использовать газовые плиты для отопления помещений, развешивать белье и другие вещи над газовыми плитами, привязывать к газовым трубам веревки, допускать к пользованию газом малолетних детей;

д) брать горячую воду из радиаторных кранов;

е) самовольно засыпать ирригационную сеть или устраивать трубомосты в ирригационных системах.

13. Контроль за выполнением настоящего раздела возложить на райисполкомы, жилищное управление, управление внутренних дел, госинспекцию по благоустройству и надзору за индивидуальным и жилищным строительством Ташгорисполкома, объединение ТашГАЗ и ГорСЭС.

XI. О пользовании общественным транспортом

1. Водители автобуса, микроавтобуса, трамвая, троллейбуса и кондукторы обязаны:

а) управлять транспортом в форменной одежде, быть опрятно одетыми, следить за чистотой салона;

б) начинать движение машин и вагонов после посадки пассажиров, плавно, без толчков, только при закрытых дверях;

в) объявлять правильное название каждой остановки, правила обилечивания и стоимости проезда;

г) соблюдать Правила безопасности движения и следить за соблюдением правил пользования общественным транспортом;

д) постоянно иметь в салоне табличку с указанием фамилии водителя и кондуктора, по требованию пассажиров называть свою фамилию;

е) производить реализацию абонементов книжечками только на остановках.

2. Вход в автобус, трамвай, троллейбус разрешается только через заднюю дверь в порядке очередности, а выход— через переднюю; в автобусах, трамваях и троллейбусах, имеющих три двери, вход пассажиров производится через задние и средние двери, выход — через средние и передние двери, а в автобусах, имеющих четыре двери, — вход через первые и третьи двери по ходу автобуса, а выход — через вторые и четвертые двери.

3. Право входа через передние двери имеют:

а) дети дошкольного возраста в сопровождении взрослых;

б) беременные женщины;

в) инвалиды с явными признаками инвалидности, слепые и сопровождающие их лица, а также лица престарелого возраста;

г) работники милиции в форме;

д) работники контрольно-линейной службы «Главташпассавтотранса», трамвайно-троллейбусного производственного управления и управления по координации работы и развитию всех видов городского транспорта Ташгорисполкома.

4. ПАССАЖИРЫ ОБЯЗАНЫ:

а) при входе в салон общественного транспорта оплатить проезд и провоз багажа размером более 60х40х20 см и длинномерных предметов свыше 150 см, согласно установленному тарифу, компостировать предварительно приобретенные абонементные билеты;

б) сохранять проездные билеты и закомпостированные талоны до конца проезда, вплоть до выхода и предъявлять их по первому требованию кондуктора или контролера;

в) имеющие при себе проездные карточки или специальные удостоверения предъявлять их в развернутом виде при входе в салон кондуктору и пассажирам, а также при выходе по требованию контролера или кондуктора;

г) контролировать приобретение проездных билетов у стоящих рядом пассажиров;

д) соблюдать общественный порядок на транспорте и правила пользования общественным транспортом.

5. Правом бесплатного проезда на городском пассажирском транспорте пользуются:

а) Герои Советского Союза, Герои Социалистического Труда и лица, награжденные орденами Славы и Трудовой славы трех степеней;

б) депутаты Верховного Совета Союза ССР и Узбекской ССР, Ташкентского областного, городского и районных Советов народных депутатов;

в) персональные пенсионеры союзного, республиканского и местного значения;

г) инвалиды Отечественной войны I, II, III групп;

д) инвалиды по удостоверениям, где письменно изложено право бесплатного проезда;

е) работники милиции и органов госбезопасности в форменной одежде, а также по служебным удостоверениям;

ж) следователи органов прокуратуры, судебные исполнители (по служебным удостоверениям);

з) работники управления по координации работы и развитию всех видов городского пассажирского транспорта Ташгорисполкома (на автобусе, микроавтобусе, трамвае, троллейбусе по служебным удостоверениям);

и) работники автобуса, трамвая, троллейбуса и метрополитена по ведомственной принадлежности;

к) слепые;

л) предъявители служебных билетов «I-А» и «М» в метрополитене.

6. Правом бесплатного проезда на городском пассажирском транспорте без предъявления документов пользуются:

а) инвалиды без обеих ног, без обеих рук, без руки и ноги или с параличом обеих конечностей;

б) работники милиции, находящиеся в форменной одежде;

в) военнослужащие срочной службы, а также курсанты военных учебных заведений в период нахождения в отпуске (увольнении), за исключением организованного проезда (в составе подразделения; команды);

г) почтальоны в служебное время с корреспондентской сумкой;

д) дети дошкольного возраста.

7. НА ГОРОДСКОМ ТРАНСПОРТЕ ЗАПРЕЩАЕТСЯ:

а) проезд в нетрезвом состоянии;

б) входить в салон в грязной одежде и с загрязненными предметами;

в) засорять и загрязнять салоны городского транспорта;

г) провозить огнеопасные и взрывчатые материалы, бензин, керосин, киноленты и т. д.;

д) курить, зажигать спички;

е) провозить без чехлов огнестрельное оружие, а также колющие и режущие предметы;

ж) провозить животных;

з) проезд на прицепных устройствах в трамваях;

и) самовольно, без надобности приводить в действие звонки, агрегаты и другие приборы, установленные на транспорте;

к) ставить детей и размещать багаж на сиденьях;

л) производить посадку и высадку пассажиров в неустановленных для этого местах.

8. За нарушение общественного порядка и порчу инвентаря салона городского пассажирского транспорта виновные привлекаются к ответственности в соответствии с действующим законодательством.

9. Штраф за бесплатный проезд и неоплаченный провоз багажа взыскивается на месте линейными контролерами и другими уполномоченными на то лицами с выдачей квитанций установленного образца (без составления протокола или акта) в размере 50 копеек на городском пассажирском транспорте.

10. Безбилетным является пассажир, проезжающий хотя бы одну остановку без приобретенного проездного билета или незакомпостированного абонемента.

11. Обо всех замечаниях и недостатках в работе общественного транспорта рекомендуется сообщать в «Главташпассавтотранс», трамвайно-троллейбусное производственное управление, Ташкентский метрополитен и в управление по координации работы и развитию всех видов городского пассажирского транспорта Ташгорисполкома.

XII. Правила пользования метрополитеном

1. Пассажиры должны соблюдать общественный порядок и правила пользования метрополитеном.

2. Работники метрополитена обязаны быть вежливыми и предупредительными к пассажирам и постоянно принимать меры к улучшению их обслуживания.

3. В поездах должны объявляться названия станций, а также передаваться другая необходимая информация.

4. Пассажиры должны оплатить проезд и провоз багажа размером более 60х20 см и длинномерных предметов свыше 150 см. Не подлежит оплате провоз лыж, детских велосипедов, санок, колясок, музыкальных инструментов и мелкого садового инвентаря. Пассажир имеет право бесплатно провезти ребенка до 7-летнего возраста.

5. Пассажиры, имеющие проездные документы и билеты для проезда на метрополитене, предъявляют их на контрольном пункте в развернутом виде.

6. При пользовании эскалатором следует стоять справа, лицом по направлению движения, держаться за поручень, проходить с левой стороны и не задерживаться при сходе с эскалатора.

7. На платформе, в ожидании поезда, пассажиры должны размещаться равномерно по длине поезда. Нельзя заходить за ограничительную линию у края платформы и подходить к вагону до полной остановки поезда.

8. В каждом вагоне поезда выделяются места для пассажиров с детьми и инвалидов.

9. НА МЕТРОПОЛИТЕНЕ НЕ РАЗРЕШАЕТСЯ:

а) входить на станцию и проезжать в поездах гражданам в нетрезвом состоянии;

б) засорять и загрязнять прилегающие к станции метро территории, вагоны, вестибюли, переходы и платформы станций, пути перегонов;

в) подкладывать на железнодорожные пути предметы;

г) перевозить огнеопасные, легковоспламеняющиеся, взрывчатые, отравляющие и ядовитые вещества и предметы, бытовые, газовые баллоны;

д) самовольно, без надобности останавливать поезд стоп-краном;

е) провозить огнестрельное оружие, колющие, режущие и легко бьющиеся предметы, лыжи и коньки без чехлов и надлежащей упаковки, а также животных;

ж) спускаться на путь и ходить по путям;

з) курить на станциях и в вагонах метрополитена;

и) ставить детей и размещать багаж на сиденьях вагонов;

к) открывать двери вагонов во время движения, задерживать закрытие и открытие дверей на остановках;

10. Граждане, виновные в нарушении подпунктов «в», «г», «д» настоящего раздела, подвергаются штрафу в размере до 10 рублей, подпункта «ж» — в размере 2 рублей.

11. За нарушение общественного порядка и порчу оборудования вагонов виновные привлекаются к ответственности в соответствии с действующим законодательством.

12. Штрафы налагаются в установленном порядке должностными лицами железнодорожного транспорта и работниками органов милиции при исполнении служебных обязанностей за нарушение тех правил, надзор за соблюдением которых на них возложен.

Должностные лица железнодорожного транспорта и работники милиции имеют право за нарушение настоящего раздела вместо наложения штрафа сделать нарушителю предупреждение либо направить материалы на рассмотрение администрации, общественной организации или товарищеского суда по месту работы, учебы или жительства нарушителя.

XIII. О пользовании легковыми такси

1. Организация работы таксомоторов на линии должна отвечать требованиям наилучшего обслуживания населения.

2. Время и продолжительность работы таксомоторов на линии определяется графиком их выпуска.

3. Легковые таксомоторы должны иметь:

а) отличительные знаки на боковых частях кузова, на крышке багажника и передней части капота, а также обозначение номера автохозяйства, установленные Комитетом стандартов Совета Министров СССР;

б) таксометр и световой контрольный сигнал;

в) таблички с указанием времени окончания работы, установленной в верхней части лобового стекла, а также таблички с указанием фамилии водителя, государственного номера таксомотора, адреса и телефона таксомоторного парка.

4. ЗАПРЕЩАЕТСЯ:

ездить при неисправном таксометре (счетчике) и световом контрольном сигнале, при отсутствии или повреждении пломб.

5. Граждане могут занимать такси только на стоянках, специально оборудованных остановках такси и других видов транспорта общего пользования, а также в других местах в соответствии с правилами дорожного движения, свободные такси опознаются по контрольному световому сигналу.

Посадка попутных пассажиров может производиться на стоянках, а также в пути следования при согласии пассажира, первым занявшего такси.

6. Право внеочередного найма такси представляется:

— инвалидам и участникам Великой Отечественной войны;

— лицам, пострадавшим при несчастных случаях;

— беременным женщинам;

— пассажирам с грудными детьми;

— депутатам Верховного Совета;

— Героям Советского Союза и Героям Социалистического Труда;

— лицам, награжденным орденом Славы трех степеней.

7. Предварительные и срочные заказы на легковые такси принимаются по телефонам центральной диспетчерской такси, а также на стоянках такси с диспетчерским руководством.

8. Работа такси за пределами города запрещается, поездка разрешается до следующих населенных пунктов: по Куйбышевскому шоссе — до поселка Бектемир; по Янгиюльскому шоссе — до арыка Джун; по Чимкентскому шоссе — до института имени Шредера; по Луначарскому шоссе — до поселка Улугбек, поселка Тузель и ТашГРЭС; по дороге в сторону поселка Хасанбай — до республиканской психбольницы; по дороге в сторону Келеса — до поселка Кок-Терак; по дороге в сторону Алмалыка — до озера Рохат; по Большому Узбекскому тракту — до поста ГАИ; по улице Уйгура — до поселка Назарбек.

9. В легковом такси разрешается проезд не более четырех пассажиров и двух детей в возрасте до семи лет.

Примечание: в салоне такси разрешается провозить ручную кладь: чемодан, свертки, пакеты и пр., в багажнике — груз общим весом не более 60 килограммов. За сохранность багажа и кладн, находящихся в багажнике, отвечает водитель такси.

10. Пассажиры имеют право записывать в путевом листе водителя свои замечания и предложения, направленные на улучшение работы такси.

11. ЗАПРЕЩАЕТСЯ ПРОВОЗИТЬ:

а) легковоспламеняющиеся, взрывчатые, отравляющие, зловонные вещества и материалы;

б) багаж, загрязняющий и портящий кузов машины;

в) инфекционных больных.

12. Плата за пользование легковыми такси производится по установленному тарифу, независимо от количества пассажиров и наличия багажа из расчета:

— за один километр пробега — 20 копеек,

— за час простоя у клиента — 2 рубля 00 копеек;

— за каждую посадку при включении таксометра — посадочные 20 копеек.

13. Оплата пробега, простоя такси, посадочные входят в общую сумму, показанную таксометром. Расчет с шофером за пользование легковым такси производится по окончании поездки по показанию таксометра. При коллективном найме такси несколькими пассажирами плата взимается с каждого пассажира пропорционально фактическому расстоянию его поездки.

14. Простой легкового такси в ожидании пассажиров (по требованию) разрешается в общей сложности не свыше 1 часа. В случае ожидания пассажира по его требованию шофер производит с пассажирами полный расчет за совершенные поездки (по таксометру), а за соответствующую сумму—аванс—включает таксометр и предупреждает пассажира, что по истечении обусловленного срока ожидания такси будет считаться свободным.

(Окончание на 4-й стр.).

Вечерний Ташкент
стр.
18 марта 1961 г.

ПРАВИЛА ОБЩЕСТВЕННОГО ПОРЯДКА, БЛАГОУСТРОЙСТВА И САНИТАРИИ В г. ТАШКЕНТЕ (проект)

(Окончание. Начало на 2-й и 3-й стр.).

15. В случае остановки такси из-за неисправности автомобиля шофер обязан переключить таксометр в положение (касса) и получить с пассажира сумму, показанную на счетчике.

16. При невозможности доставить пассажира в установленное место по не зависящим от шофера причинам (бездорожье, неисправности автомобиля) пассажир оплачивает стоимость фактического пробега такси, согласно показанию счетчика таксометра.

17. При вызове такси через диспетчерскую таксомотор включается в момент получения водителем задания от диспетчера. При этом показание счетчика таксометра по прибытии к заказчику не должно превышать 1 руб. 00 коп. Срочные заказы на такси должны быть выполнены не более чем за 30 минут с момента подачи заказа.

18. Водитель такси обязан:

а) следовать к пункту, указанному пассажиром, кратчайшим путем;

б) находиться за рулем в форменной одежде, быть опрятно одетым;

в) по окончании поездки объявить пассажиру стоимость проезда и в его присутствии тщательно осмотреть салон кузова и багажник. При обнаружении забытых вещей сдать вещи в диспетчерскую парка по акту.

г) при возникновении спорных вопросов с пассажирами предъявить им Правила и, если пассажиры останутся неудовлетворенными объяснениями, для разрешения конфликта привлечь работников контрольно-диспетчерского аппарата или сотрудников милиции (до ближайшего пункта такси следует с включенным счетчиком).

19. Водителю такси ЗАПРЕЩАЕТСЯ:

а) перевозить пассажиров, находящихся в нетрезвом состоянии;

б) при нахождении на стоянке отказывать пассажирам в предоставлении такси (за исключением случая, указанного в параграфе «а» настоящего пункта);

в) курить и есть во время движения в присутствии пассажиров;

г) оставлять такси без присмотра;

д) производить посадку пассажиров, находящихся на проезжей части дороги.

20. Пассажирам такси запрещается какими бы то ни было способами принуждать водителей к нарушению правил пользования такси. Правил дорожного движения и особенно — превышению допустимой скорости движения, курить в такси.

21. Замечания о недостатках в работе легкового такси граждане могут сообщить в таксомоторные автопредприятия по адресу и телефону, указанным в табличке, находящейся в салоне автомобиля, или в отдел организации таксомоторных перевозок «Главташпассавтотранса».

XIV. О порядке пользования городским водопроводом и канализацией

1. Подключение к городскому коммунальному водопроводу и канализации допускается только с разрешения треста «Водоканал» по заранее согласованным проектам и при выполнении технических условий, выданных на подключение.

2. Расходование питьевой воды из городского водопровода на технические нужды (кроме технологических нужд предприятий пищевой промышленности) допускается в виде исключения на особых условиях треста «Водоканал», при наличии у него свободных мощностей в количестве не свыше оговоренного в этих условиях и после удовлетворения нужд населения города.

Ограничения в потребности воды производятся в необходимых случаях Ташгорисполкомом по утвержденным им лимитам.

Расходование питьевой воды из городского водопровода на полив зеленых насаждений разрешается в виде исключения на особых условиях треста «Водоканал» или с разрешения Ташгорисполкома.

3. Абоненты городского водопровода и канализации обязаны:

а) знать и соблюдать «Правила пользования водопроводом и канализацией в г. Ташкенте»;

б) содержать дворовые и домовые водопроводно-канализационные устройства в исправном состоянии и своевременно подготавливать их к зиме;

в) плотно закрывать водопроводные краны после пользования ими;

г) не допускать утечки и не расходовать питьевую воду для полива дворов, огородов, садов, парков и т. д.;

д) беспрепятственно допускать представителей треста «Водоканал» по предъявлении ими удостоверения личности для обследования водопроводно-канализационного хозяйства предприятий, организаций, домовладений, снятия показания водомеров, их ремонта и замены;

е) при обнаружении повреждения на уличных водопроводных и канализационных сетях сообщать в аварийные службы треста «Водоканал».

4. Руководители ремонтно-строительных трестов при устройстве и ремонте дорог и тротуаров должны поднимать существующие люки колодцев водопровода и канализации на уровень дорожных покрытий.

Переустройство существующего водопровода или канализации производится по техническим условиям треста «Водоканал».

5. ЗАПРЕЩАЕТСЯ:

а) открывать люки и спускаться в водопроводно-канализационные колодцы;

б) спускать в городскую канализацию дождевые воды, воду из ирригационной сети, условно чистые воды предприятий;

в) делать сток водопроводных и вешних вод со двора на улицу;

г) производить строительство, посадку деревьев вдоль трасс водопроводных и канализационных сетей ближе 2-х метров от оси этих сетей;

д) стирать белье, мыть всякого рода посуду, купаться и умываться у общественных водопроводных колонок.

XV. Об охране и пользовании городским газопроводом

1. Подключение к городскому газопроводу потребителей производится только с разрешения производственного объединения «Ташгаз» по заранее согласованным проектам и при выполнении технических условий, выданных на подключение.

2. Приемка в эксплуатацию газопроводов, смонтированных другими заказчиками, осуществляется объединением «Ташгаз» с мероприятиями, предусмотренными проектами по защите от коррозии.

3. Все дорожные работы на подземных коммуникациях, а также элементах электрохимзащиты, снос строений должны производиться по письменному разрешению или в присутствии представителей производственного объединения «Ташгаз».

При предъявлении предписания производственного объединения «Ташгаз» на запрещение производства работ производитель работ обязан немедленно прекратить их до снятия запрещения.

В случае невызова представителя производственного объединения «Ташгаз» и нарушения целостности газопровода производитель работ полностью возмещает нанесенный материальный ущерб.

4. Предприятия и организации, производящие земельные работы, при обнаружении газопроводов и элементов электрохимзащиты, не значащихся в технической документации, обязаны немедленно прекратить земляные работы, принять меры для сохранности их и сообщить об этом ближайшей организации, эксплуатирующей газопровод.

5. Горжилуправление, ремонтно-строительные управления при проведении ремонта жилых домов должны обеспечивать сохранность привязочных знаков городского газового хозяйства.

6. Министерства и ведомства, имеющие ведомственный жилой фонд, горжилуправление Ташгорисполкома, владеющие домами на правах личной собственности, обязаны своевременно представить акты на исправность дымовых и вентиляционных каналов для газовых приборов с организационным отводом продуктов сгорания.

7. Городскому добровольному пожарному обществу по первой заявке потребителей газа, согласно существующему положению, проводить соответствующее обследование с предъявлением акта.

8. Абоненты ОБЯЗАНЫ:

а) знать и соблюдать правила пользования газовыми приборами;

б) содержать приборы в чистоте и следить за сохранностью газовой внутриквартирной разводки;

в) своевременно представлять акты на неисправность дымовых и вентиляционных каналов для газовых приборов с организационным отводом продуктов сгорания.

В случае невыполнения требований, связанных с обеспечением безопасности эксплуатации газовых приборов, абонент может быть отключен от газовой сети до устранения причин, мешающих нормальной эксплуатации приборов. Восстановительные работы выполняются за счет виновных.

9. ЗАПРЕЩАЕТСЯ:

а) открывать покровы над сооружениями уличных газопроводов и элементов электрохимзащиты;

б) открывать люки и спускаться в газовые колодцы;

в) использовать газ для отопления теплиц индивидуального пользования.

10. В случае самовольного монтажа и переноса газовых приборов абонент отключается от газовой сети и лишается права пользования всеми газовыми приборами до момента оформления проектно-сметной документации и приемки объекта в эксплуатацию районно-эксплуатационными службами производственного объединения «Ташгаз» в порядке графика общей очередности газификации квартир.

XVI. Правила пользования городской радиотрансляционной сетью

1. При строительстве новых зданий и жилых домов в соответствии со статьей 13 Устава связи СССР застройщики обязаны предусматривать в проектах и сметах по согласованию с городским радиотрансляционным узлом Министерства связи УзССР устройство звуковых трансформаторных подстанций, подключение их к общегородским сетям линий, вводов и абонентских проводок радиофикации и выполнять эти работы наравне с другими электромонтажными и санитарно-техническими работами.

2. Установка и перестановка радиоточек и арматуры линий радиофикации производятся только по распоряжению и нарядами, выданными городским радиотрансляционным узлом с оплатой стоимости работ по действующему тарифу.

3. Заявки о неисправности действия радиоточки от абонентов принимаются работниками бюро ремонта по телефону номер 33-17-10 круглые сутки, включая и выходные дни.

4. Допускается временное выключение действующих радиоточек по распоряжению руководства городского радиотрансляционного узла в следующих случаях:

а) при производстве капремонта линий радиофикации;

б) при переносе линий в связи со строительством новых зданий, сооружений в зоне существующих линий радиофикации. На выходные и праздничные дни линии радиофикации не выключаются.

5. АБОНЕНТЫ ОБЯЗАНЫ:

а) сохранять в целости и исправности комнатную проводку и прочие принадлежности;

б) своевременно, без предупреждения вносить абонентскую плату за радио;

в) допускать технических работников городского радиотрансляционного узла по предъявлении именного удостоверения с фотокарточкой, скрепленной печатью, к осмотру и исправлению абонентских устройств радиоточки. В этом случае от работников городского радиотрансляционного узла абонент обязан потребовать, кроме удостоверения личности, наряд, выданный городским радиотрансляционным узлом.

6. При вводе в эксплуатацию новых жилых домов организации, ЖЭК и домоуправления обязаны своевременно включать в платежные извещения оплату за радио во всех без исключения квартирах наравне с прочими услугами.

7. В соответствии со статьей 109 Устава связи СССР и Правил охраны линий связи:

а) лица, виновные в нарушении трансляции радиовещания городского радиотрансляционного узла, порче оборудования, сооружений и линий радиофикации, несут материальную ответственность по действующему законодательству;

б) в случае умышленного повреждения, уничтожения или хищения сооружений средств радиофикации виновные привлекаются к уголовной ответственности;

в) предприятия, организации, ЖЭК, домоуправления при проведении строительных, ремонтных и других работ вблизи сооружений радиофикации городского радиотрансляционного узла обязаны принимать необходимые меры для нормального действия радиовещания и своевременно письменно сообщать городскому радиотрансляционному узлу о ведении вышеуказанных работ и вызове его представителя.

8. ЗАПРЕЩАЕТСЯ:

а) самостоятельно подвешивать провода на сетях городского радиотрансляционного узла;

б) устройство через линии радиофикации переходов осветительных, телефонных и других проводов;

в) устраивать крепления к столбовым и стоечным линиям антенных мачт радио, телевидения, кабелей и стоек телефонизации;

г) переносить любые сооружения радиофикации без согласования с городским радиотрансляционным узлом.

XVII. О порядке пользования городской телефонной связью

1. При строительстве новых зданий в соответствии со статьей 10 Устава связи СССР застройщики обязаны предусматривать в проектах и сметах по согласованию с местными органами связи устройство телефонных вводов для телефонизации зданий и выполнять эти работы наравне с другими электромонтажными и санитарно-техническими работами.

2. Установка и переустановка телефонов, дополнительных приборов и другие подобные работы производятся только по распоряжению руководства Главного управления Ташкентской городской телефонной сети и выполняются работниками городской телефонной сети по специально установленным нарядам на производство работ с оплатой стоимости работ по действующему тарифу.

3. Заявки о неисправности действия телефонов от абонентов принимаются и регистрируются работниками бюро ремонта всех городских телефонных станций с 10.00 до 22.00 часов в рабочие дни, с 10.00 до 18.00 — в субботние дни.

4. Разрешается при необходимости производить установку на квартирах спаренных телефонов через блокиратор от установленных у абонентов телефонов без согласования с основными абонентами с соблюдением технических норм.

5. Допускается временное выключение действующих телефонов по распоряжению руководства Главного управления Ташкентской городской телефонной сети в следующих случаях:

а) обеспечить при необходимости связью массовые специальные мероприятия на срок не более 2-х месяцев;

б) для аварийных нужд.

Абоненты выключаемых телефонов должны быть уведомлены Главным управлением Ташкентской городской телефонной сети письмом за три дня до выключения телефонов с указанием срока восстановления связи, а в аварийных случаях — извещены по телефону. За время бездействия телефона абонентная плата не взимается.

6. Абоненты обязаны:

а) сохранять в целости и исправности телефонный аппарат, комнатную проводку и прочее оборудование, принадлежащие городской телефонной станции и находящиеся в пользовании абонента;

б) своевременно, без предупреждения, вносить абонентную плату за услуги, предоставляемые по телефону (междугородние переговоры, передача телеграммы с квартирного телефона);

в) беспрепятственно предоставлять телефон для извещения о пожаре, вызова «скорой помощи», для сообщения в милицию и аварийные службы, а также в других несчастных случаях;

г) своевременно сообщать Главному управлению городской телефонной сети об изменениях в пользовании телефоном;

д) допускать технических работников Главного управления городской телефонной сети при предъявлении ими именных удостоверений личности с фотокарточкой, скрепленной печатью, к осмотру и исправлению телефонных аппаратов, а также для их снятия и замены.

В последнем случае, кроме удостоверения, требовать наряд, выданный Главным управлением городской телефонной сети на производство этих работ. Лица, не предъявившие указанных документов, к осмотру и исправлению телефонов не допускаются.

7. В соответствии с правилами устройства и охраны телеграфно-телефонных линий Министерства связи:

а) лица, виновные в нарушении нормального действия телефонной связи, порче оборудования, сооружений и линий телефонной сети, несут материальную ответственность по действующему законодательству, а в случае умышленного повреждения линий и сооружений связи, уничтожения или хищения оборудования и аппаратуры привлекаются к уголовной ответственности;

б) предприятия, организации, ЖЭК и домоуправления при проведении строительных, ремонтных и других работ вблизи сооружений телефонной сети обязаны принимать необходимые меры для нормального действия телефонной связи и не повреждать телефонных сооружений. При необходимости вызывать представителя городской телефонной сети для наблюдения за проведением этих работ.

8. ЗАПРЕЩАЕТСЯ:

а) самостоятельная подвеска проводов на линиях городской телефонной сети;

б) устройство через столбовую или стоечную телефонную сеть переходов высоковольтных осветительных проводов, антенн и других проводов и креплений;

в) предоставлять телефон в платное пользование;

г) снимать без необходимости микротелефонную трубку.

9. Переустройство и перенос сооружений связи, вызванные строительством и реконструкцией города, производятся за счет организаций, осуществляющих основное строительство, согласно проекту.

10. О всех замеченных недостатках в работе городской телефонной связи граждане могут сообщить в бюро жалоб обслуживающих узлов телефонной связи или в группу жалоб городской телефонной сети.

XVIII. Об охране окружающей среды и о борьбе с шумом

1. Учитывая, что окружающая человека природная среда оказывает непосредственное влияние на состояние здоровья населения, заботу об оздоровлении окружающей среды, сохранении чистоты воздушного бассейна, рек, каналов, снижении шума и вибраций должно проявлять все население.

2. Организации и предприятия, имеющие выбросы вредных веществ в атмосферу и водоемы, обязаны обеспечить их предварительную очистку до установленных норм.

3. Руководители предприятий и организаций, имеющие автотранспорт, владельцы личного транспорта обязаны обеспечивать утилизацию и своевременную сдачу отработанных горюче-смазочных материалов на автозаправочные станции города, не допуская загрязнения ими почвы и водоемов; проводить своевременную регулировку двигателей автомашин для снижения токсичности отработанных газов автотранспорта.

4. ЗАПРЕЩАЕТСЯ:

а) выброс вредных веществ в атмосферу без предварительной очистки;

б) сбрасывать в открытую ирригационную сеть, каналы, водоемы, на газоны и улицы неочищенные технические отходы производства и всякого рода бытовые отходы (помои, мусор, щелочные, кислотные и другие воды); закапывать в землю железобетонные изделия, бетонировать полы гаражей, загрязнять почву;

в) сжигание мусора, листьев, отходов производства на улицах, площадях, парках, во дворах жилых домов, на территориях предприятий и организаций;

г) с 22.00 до 7.00 часов утра ведение ремонтных и строительных работ, кроме аварийных, с использованием компрессоров, пневмоотбойных молотков, экскаваторов, бульдозеров и других машин, создающих высокий уровень шума вблизи жилых домов, больниц и детских учреждений;

д) подача звуковых сигналов всеми видами транспорта в черте города;

е) езда на мотоциклах, мотороллерах и мопедах с неотрегулированными карбюраторами, производящими повышенный выброс дыма, и глушителями, создающими повышенный уровень шума;

ж) выход на линию всех видов транспорта с неисправными двигателями, редукторами, карбюраторами, глушителями, создающими повышенную загазованность и высокий уровень шума, а также нарушающих правила перевозки грузов, в том числе пылящих и гремящих;

з) установка в черте города на открытом воздухе громкоговорителей без разрешения Ташкентской радиотрансляционной сети (ТГРС). ТГРС руководствоваться требованием полной локализации звука пределами озвучиваемой территории. В вечерние часы централизованно снижать уровень громкости проводного вещания;

и) установка гаражей и оборудование мест для стоянки индивидуальных машин без разрешения территориального райисполкома.

XIX. Ответственность за нарушение настоящих Правил

1. Граждане и должностные лица привлекаются к ответственности за нарушение правил санитарии, благоустройства, прокладки подземных коммуникаций, охраны окружающей среды, ирригации, озеленения, сохранения жилого фонда в соответствии с Указом Президиума Верховного Совета Узбекской ССР от 26 февраля 1970 года за № 1715 «Об усилении ответственности за нарушение правил благоустройства городов и других населенных пунктов, сохранения жилого фонда и зеленых насаждений». На нарушителей налагается штраф административными комиссиями райисполкомов, на граждан — в размере от 10 до 50 рублей, а на должностных лиц — от 25 до 100 рублей, если их действия не влекут уголовную ответственность.

Кроме того, по действующему законодательству штрафы могут быть наложены:

а) работниками милиции, санитарной инспекции на месте совершения проступка — до 1 рубля;

б) административными комиссиями при исполкомах районных Советов народных депутатов на граждан в размере до 10 рублей; на должностных лиц — до 20 рублей;

в) за нарушение общественного порядка в нетрезвом состоянии в соответствии с Указом Президиума Верховного Совета Узбекской ССР от 29.06.72 г. «О мерах по усилению борьбы против пьянства и алкоголизма».

Ташкентский городской Совет народных депутатов призывает коллективы предприятий и учреждений, должностных лиц жилищно-эксплуатационных контор, домоуправлений, махаллинских и квартальных комитетов, общественность и всех жителей города активно участвовать в деле наведения образцового порядка в столице, создания трудящимся города необходимых условий для высокопроизводительного труда, быта и отдыха.

ЭСТАФЕТА РАБОЧИХ ПОКОЛЕНИЙ

БРАТЬЯ РОМАНОВЫ

Свыше трехсот трудовых династий работает в авиационном производственном объединении имени Чкалова. У многих основателей этих династий по сорок и даже больше лет трудового стажа. Они как бы живая история объединения. Вместе с предприятием прошли многотрудный путь от Подмосковья до Ташкента. Начинали юнцами, а сейчас уже ветераны, умудренные богатейшим производственным и житейским опытом.

Но есть и молодые династии, которые сравнительно недавно подхватили эстафету замечательных трудовых традиций самолетостроителей. Об одной из них мой рассказ.

Трудятся в агрегатном цехе, возглавляемом Иваном Семеновичем Шубиным, три брата Романовы. Три сборщика - клепальщика. Старшему, Владимиру, двадцать пять лет, Виктору — двадцать три и Сергею — двадцать два. За плечами каждого из них — законченное среднее образование и служба в рядах Советской Армии.

Старший служил в ГДР. Средний — в Прибалтике. Младший — на Волге. И вот теперь их пути снова сошлись вместе.

Пять лет назад устроился на предприятие Владимир. По душе пришлась парню работа в агрегатном цехе. Понравился и коллектив — дружный, ищущий. Обучал его мастерству агрегатчика сборщик-клепальщик шестого разряда Михаил Шелков.

— Лучше всего осваивать дело сразу, своими руками, — сказал Михаил новичку в первый день их совместной работы. И передал Владимиру клепальный молоток. — А ну, попробуй!

Как в лихорадке забился увесистый молоток в крепких, но неумелых руках. Оглушительно, словно длинная пулеметная дробь, прозвучали удары, и сферическая шляпка мягкой заклепки была тут же смята.

— А ты не так. Бей короткими прицельными очередями, — посоветовал Михаил.

И что бы вы думали? Получилось. Да еще как! Точный прицел. Та-та-та... Есть заклепка. Еще одна. И еще...

И хотя в конце трудового дня от усталости поламывало плечи, на душе было легко и отрадно. Хотелось даже петь:

«Только чуточку
прищурь глаза,
В флибустьерском
дальнем синем море
Бригантина
поднимает паруса...».

Впрочем, и дальнего моря не надо, когда мечта — вот она, рядом.

Владимир обратил внимание на то, что в цехе всюду развешаны «молнии» и поздравления: за чей-то трудовой успех, с чьей-то свадьбой, днем рождения. И когда его принимали на комсомольский учет, он иронически заметил:

— Здесь за каждый чох можно получить благодарность!

— Можно. Хотя и не за каждый... — отпарировал стоящий рядом комсомолец. И было непонятно, к кому относится эта реплика: к шутке или к нему самому, Владимиру Романову.

Сероглазая девчушка процитировала: «Похвала растит человека, выпрямляет его, делает стойким, заставляет творить чудеса!». А знаешь, кто это сказал? Анатолий Васильевич Луначарский».

Впрочем, заводские комсомольцы не только хвалили. От души покатывался Владимир со смеху, увидев карикатуру в стенгазете соседнего цеха: молодой парень подозрительно разглядывал десятирублевую купюру. «Что такое? Делаю брак, а премию получаю! Уж не фальшивая ли?» — гласила надпись под ней.

Владимир работал уже третий месяц, когда цеховая «молния» в числе особо отличившихся в труде упомянула и о нем. Какой это вызвало прилив энергии!..

Вот так и рос парень, добиваясь все новых и новых успехов. Изредка замечал на себе испытующий взгляд цехового инструктора подготовки кадров Николая Никаноровича Стульникова.

— Как настроение, Володя? — спрашивал тот, будто бы между прочим, хотя уже имел довольно четкое представление о делах и заботах новичка. Может, в чем-то помощь нужна? Сам инструктор работает в цехе тридцать девять лет, из них четверть века — на участке клепки. Обучил около пятидесяти учеников.

В цехе активно действует спортивная организация, возглавляемая производственным мастером А. Шевцовым. В ней только спортсменов - разрядников более шестидесяти. Потому-то кабинет начальника цеха напоминает еще и филиал спортивного музея. Всюду Почетные грамоты, кубки, вымпелы.

Нашел и Владимир свое второе призвание в оперативном комсомольском отряде объединения и цеховой народной дружине. На вопрос: «Почему избрал ОКО и ДНД?» — ответил так:

— Не могу мириться с хулиганством.

Дважды комсомольцы избирали Владимира заместителем секретаря цеховой комсомольской организации. А потом отличный сборщик - клепальщик Владимир Иванович Романов стал коммунистом.

Конечно, он писал братьям о своих успехах. «Агитировал» их в свой рабочий коллектив. И вот в апреле 1979 года привел в цех младшего Сергея. Обучал новичка специальности агрегатчика сборщик - клепальщик пятого разряда Алик Есмуратов, который ныне возглавляет производственную бригаду. В этой бригаде трудится в настоящее время и Сергей.

А в конце прошлого года в семью самолетостроителей влился и средний брат Романовых — Виктор. Его прикрепили учеником к слесарю-сборщику шестого разряда Владимиру Дымову.

Комсомольцы Виктор и Сергей Романовы уверенно идут тем путем, который уже прошел их старший брат: осваивают передовой производственный опыт, все ярче показывают себя в труде.

— Стоящие ребята! — говорит о них парторг цеха Иван Андреевич Макаров. — Я бы сказал — настоящие богатыри!

— Мы с Сергеем вместе участвуем в рейдах оперативного комсомольского отряда, — рассказывает Владимир. — Скоро к нам присоединится и Виктор. В одном обошел нас младший брат: уже женился!..

— Учеба? — переспрашивает Романов-старший. — Да, конечно. Один из нас держит прицел на техникум, а двое — на институт.

Вот так и идут по жизни эти крепкие рабочие парни, утверждая себя в самом благородном, чем силен человек, — в труде.

А. АНИСИМОВ,
инженер бюро социологических исследований Ташкентского авиационного производственного объединения им. Чкалова.

ПЛАНЫ И СВЕРШЕНИЯ

Гидроэнергетика: перспективы развития

Недавно дал первый ток очередной агрегат строящейся на Енисее Саяно-Шушенской ГЭС (она будет крупнейшей в нашей стране — 6,4 млн. квт).

В последние годы строительству ГЭС уделяют у нас повышенное внимание. И хотя их доля в общем производстве электроэнергии составляет всего 14 процентов, специалисты считают, что роль гидроэлектростанций по-прежнему велика. Эти станции являются как бы регуляторами нагрузок в энергосистеме. Их можно быстро включать в «пиковые» часы и отключать в ночное время, когда потребность в электроэнергии снижается, тогда как мощные энергоблоки тепловых и атомных станций целесообразнее использовать в постоянном, наиболее экономичном режиме. Кроме того, энергия ГЭС гораздо дешевле той, что получена на станциях других типов. И, наконец, важнейший плюс — энергия падающей воды постоянно возобновляется.

Основными направлениями экономического и социального развития страны намечаются серьезные изменения в структуре топливно-энергетического комплекса СССР: увеличивается роль атомной энергетики, электростанций, работающих на дешевых углях, и гидроэнергетики.

Сейчас в различных районах страны одновременно строится около 30 гидроэлектростанций. Самые мощные из них — за Уралом. В Сибири, например, сооружаются Саяно-Шушенская (6,4 млн. квт) и Богучанская (4 млн. квт) ГЭС, в Средней Азии — Рогунская (3,6 млн. квт), на Дальнем Востоке — Бурейская ГЭС (2 млн. квт).

Почему именно на востоке страны сосредоточивается строительство наиболее крупных гидроэлектростанций? Дело в том, что здесь находятся крупнейшие источники гидроэнергии. Один только Енисей несет воды вдвое больше, чем Волга. А кроме Енисея, есть Лена, Амур, Обь, десятки других рек...

Один из важнейших принципов гидростроительства в СССР — комплексность использования водных ресурсов. Еще в ходе разработки проекта ГЭС учитываются и потребности рыбной промышленности, речного флота, сельского хозяйства и т. д. Ведь строительство ГЭС, например, в южных засушливых районах — это решение не только энергетических, но и ирригационных проблем. Из водохранилищ сейчас орошаются 7 млн. гектаров сельскохозяйственных угодий. Возможность с помощью водохранилищ регулировать сток рек широко используется у нас и для борьбы с наводнениями.

Проект ЦК КПСС предусматривает расширение гидростроительства и в европейской части страны. Речь идет о сооружении гидроаккумулирующих станций (ГАЭС). Во многом это связано с широкой программой строительства атомных электростанций в этом регионе и необходимостью повысить маневренность энергосистемы. ГАЭС работают как система из двух сообщающихся бассейнов, расположенных один над другим. Ночью, когда энергии в избытке, турбины ГАЭС, работая, как насосы, закачивают воду из нижнего бассейна в верхний. А в дневное время накопленная вода, падая с высоты, отдает 70—75 процентов той энергии, которая была затрачена на ее подъем, и, сгладив утренний «пик», обеспечивает нормальный режим работы тепловых и атомных станций. Причем энергия ГАЭС дешевле той, что вырабатывается на тепловых электростанциях. Сейчас близится к завершению сооружение Загорской ГАЭС под Москвой (1,2 млн. квт), началось строительство Кайшядорской станции в Литве (1,6 млн. квт). На юге Украины приступили к сооружению первого в нашей стране энергокомплекса, который включит атомную, гидравлическую и гидроаккумулирующую станции. Такие комплексы, по мнению специалистов, позволят полнее использовать ограниченные водные и земельные ресурсы в густонаселенных районах страны.

Л. КАИБЫШЕВА.
(АПН).

Здоровье. Как его сберечь?



Поликлиника № 34 Сабир-Рахимовского района оснащена современным медицинским оборудованием. Ежедневно десятки жителей района получают здесь квалифицированную медицинскую помощь.

НА СНИМКЕ: медицинская сестра физиотерапевтического кабинета поликлиники Угилой Камилова проводит сеанс лечения на аппарате УВЧ.

Фото Х. Шадиева.

ВЕСНА И ВАШЕ САМОЧУВСТВИЕ

Состояние здоровья человека и его работоспособность зависят от многих причин, в частности от функциональной деятельности эндокринных желез, особенно гипофиза в головном мозгу и надпочечных желез. Эта так называемая гипофиз-адреналовая система регулирует в организме биологический ритм, благодаря которому человек приспосабливается к воздействиям внешней среды: жаре, холоду, сырости и т. д. Но адаптация не всегда проходит успешно, особенно весной.

Известно, что весной поднимается температура воздуха, часто дуют теплые ветры. Дни бывают и пасмурными, и дождливыми. Природа просыпается. Земля покрывается зеленью, воздух становится чище и свежее. Определенные сдвиги в этот период происходят и в организме человека. Увеличивается активность гормонов внутрисекреторных желез, особенно гипофиз-адреналовой системы. Улучшается окислительный процесс в организме и тканях.

Однако резкие изменения погоды в весеннее время года могут оказывать на организм отдельных людей и отрицательное воздействие. Учащаются случаи некоторых заболеваний или происходит их обострение. Например, весной чаще наблюдаются заболевания ринитом (воспаление слизистых оболочек носа), острыми респираторными заболеваниями, подобными гриппу, аденовирусные и бактериальные. Дают обострение ангина, люмбаго (боли в пояснице), ревматизм и другие.

Поэтому-то в весеннее время года в поликлиниках активизируется профилактическое, противорецидивное лечение больных ревматизмом. Отмечается также учащение обострений язвенных болезней желудка и двенадцатиперстной кишки, явление анемии, затяжные формы пневмонии и некоторых видов туберкулеза.

Неустойчивая погода может отрицательно действовать и на психику отдельных людей. Например, пасмурная погода с длительными осадками приводит к раздражению нервной системы и повышению кровяного давления, появляются жалобы на боли в сердце.

Увеличение влажности воздуха и атмосферного давления положительно влияет на организм человека, у которого пониженное кровяное давление (гипотония), и, наоборот, отрицательно действует на тех, кто болен гипертонией. Поэтому состояние криза у них чаще встречается в весеннее время года.

Для сохранения полного здоровья в весеннее время года особенно рекомендуется соблюдение режима жизни и питания. Человек должен одеваться соответственно погоде. Беречь себя от переутомления, от сырости. Бывает так, что человек, боясь простуды, одевается слишком тепло. Это неправильно, поскольку при этом организм больше потеет и скорее простужается.

В зимний период года интенсивно расходуются витамины, накопленные в организме человека летом и осенью. Поэтому количество их к весне заметно уменьшается. Между тем известно, что витамины играют большую роль в обмене веществ, и недостаток их ведет к ослаблению сопротивляемости и иммунитета. В результате с приближением весны у отдельных людей наблюдается слабость, понижается работоспособность. Эти признаки — первый сигнал о нехватке витаминов в организме. У некоторых отмечается также потеря аппетита. Это свидетельствует об уменьшении содержания соляной кислоты в желудочном соке. А когда аппетит плохой, человек не может принять пищи столько, сколько ему полагается. Отсюда слабость и ряд других неприятных ощущений.

В весеннее время года рекомендуется побольше употреблять свежих пищевых продуктов, содержащих естественные витамины. Например, зеленый лук, ревень, чеснок, мелкие листья винограда. Все эти растения содержат в большом количестве витамины С, В и РР. Рекомендуется побольше класть их в различные супы, а также в пельмени, самсу, лепешки.

Стоит отметить, что люди пожилого возраста в весеннее время года зачастую употребляют слабительное для того, чтобы очистить организм и улучшить функцию кишечника. Это считается полезным. Слабительное очищает кишечник, улучшает его перистальтику и впоследствии улучшает усвоение пищи. Однако нельзя забывать о том, что прием слабительных должен быть разовым и в меру. В качестве слабительного рекомендуется пурген или изофенин (по 2 таблетки) или сенаде (одна таблетка на прием).

Весной рекомендуется уделять особое внимание гигиене жилища. Проветривание комнат — непременное условие сохранения и укрепления вашего здоровья. Бедь воздух слабовентилируемого помещения, перегретый, насыщенный вредными газообразными примесями и микроорганизмами, — самая благоприятная среда для хворей.

Гигиенисты установили, что правильная аэрация комнат снижает число пыли и микробов в три-пять раз. Вынос на свежий воздух постельных принадлежностей и проветривание их считается необходимым.

Очень полезны в этот период года прогулки на свежем воздухе, прием солнечных ванн. Когда организм закаляется, он становится более крепким, его обходят стороной многие заболевания. Под воздействием солнечных лучей увеличивается количество витаминов в организме человека. Имеющийся на коже человека неактивный провитамин А обретает активную форму. Солнечные лучи повышают тонус центральной нервной системы, улучшают обмен веществ, а также деятельность внутрисекреторных желез. Все это приводит к улучшению общего самочувствия человека, повышению работоспособности.

Правильное и умелое закаливание солнечными лучами особенно полезно детям. Установлено, что организм детей в весеннее время года растет сравнительно быстрее, чем в другие периоды. Однако нельзя допускать перегревания организма солнечными лучами. В этих случаях наступают сухость во рту, сильная жажда, головные боли, рвота, ухудшение функционирования сердечно-сосудистой системы. Необходимо соблюдать правила постепенного и систематического закаливания организма.

Весна пришла. Но некоторые не радуются ей. Опять появляются веснушки! Но это «зло» исключительно субъективное. И если вы воспользуетесь отбеливающими веществами: соком лимона, красной смородины, кислой капусты, свежего огурца, их будет значительно меньше.

В весеннее время года особенно полезными считаются занятия физкультурой, спортом и физическим трудом. Поработайте в огороде, посадите дерево, розы, обработайте землю в палисаднике, и вы почувствуете себя бодрее и лучше.

Хорошее самочувствие, крепкое здоровье во многом зависят от вас самих.

И. ФАТХУЛЛАЕВ,
профессор.

С. ИНАГАМОВА,
врач.

▲ СПРАШИВАЮТ — ОТВЕЧАЕМ

Дрожжи—источник витаминов

Какова ценность дрожжей, и можно ли приготовить их в домашних условиях!

А. Смирнов.

Обычные пекарские дрожжи являются хорошим источником многих витаминов, необходимых человеку. Дрожжи содержат никотиновую кислоту (витамин РР), тиамин (витамин B_1), рибофлавин (витамин B_2) и другие витамины группы В. Витамины этой группы необходимы человеку для нормальной деятельности нервной системы, органов пищеварения, кожи, сердечно-сосудистой системы. Они способствуют предупреждению многих болезней. Витамины группы В содержатся в печени животных и рыб, ржаном хлебе, пшеничном хлебе (96 процентов помола), в бобовых растениях (фасоли, бобах, горохе), а в небольших количествах—во многих других продуктах (гречневой крупе, капусте, мясе).

Потребность в витаминах группы В может быть удовлетворена и пекарскими дрожжами. Приготавливают их следующим образом: прессованные дрожжи (они продаются в пачках весом по 100 граммов) следует раскрошить ножом или ложкой, положить в кастрюлю, залить кипятком из расчета 1 стакан кипятка на 100 граммов дрожжей и нагреть до кипения. Когда дрожжи начнут пениться (через 1—2 минуты после начала кипения), снять их с плиты, добавить сахар по вкусу. Затем поставить дрожжи на холод, чтобы они остыли. Употребляют их по полстакана перед едой 1—2 раза в день.

Как приготовить дрожжи в домашних условиях?

ДРОЖЖИ ИЗ ХМЕЛЯ. Стакан хмеля залить двумя стаканами воды и поставить отстаиваться часа на четыре. Затем процедить через тряпочку и дать остынуть до теплоты парного молока. Положить в этот отвар 2 ложки сахарного песку, хорошенько размешать и подмешать муку столько, чтобы получилась масса, напоминающая густую сметану. Вымесив ее, прикройте и поставьте до следующего утра в теплое место.

ДРОЖЖИ ИЗ МУКИ. Хорошо просеянную муку (пшеничную) — 100 граммов — размешивают в стакане воды. Полученное тесто на 5—6 часов оставляют в покое, затем добавляют 1/4 стакана солодового сусла, растерев в нем чайную ложку покупных пекарских или пивных дрожжей. После этого ставят в теплое место. Через сутки дрожжи готовы.

ДРОЖЖИ ИЗ КАРТОФЕЛЯ. Из картофеля дрожжи делают так: полкилограмма хорошо разваренного и размятого картофеля смешивают с двумя стаканами солодового сусла, предварительно смешанного с одной столовой ложкой пивных дрожжей, и затем с пол-литра теплой воды. Смесь эту тщательно размешивают и оставляют на сутки в теплом месте. После этого дрожжи можно употреблять для хлебопечения. Жидкие дрожжи хранят в бутылках в прохладном месте. Чтобы получить сухие дрожжи, их замешивают с мукой в кирпичики и завертывают в пергаментную или промасленную бумагу.

Для приготовления дрожжей нужно солодовое сусло. Его можно приготовить из ячменя или ржи. Ячмень или рожь проращивают в течение 5 дней, затем дробят в ступе и разводят в горячей воде. После этого полученную смесь выдерживают полтора часа при постоянной температуре 63 градуса.

Г. ЛЕГОТИНА.

● НОВОСТИ ● СОБЫТИЯ ● ФАКТЫ

ДОЛГОЖИТЕЛИ ЖИВУТ НЕ ТОЛЬКО НА КАВКАЗЕ

Большинство людей думает, что долгожителей у нас в стране можно встретить почти исключительно в горных районах Кавказа, где этому способствуют чистый воздух и вода, размеренный образ жизни и отсутствие стрессовых ситуаций.

Однако ученые Всесоюзного института геронтологии в Киеве отмечают, что в последнее время количество долгожителей растет и в других районах страны. Это стало, в частности, возможным благодаря развитию здравоохранения.

Как пример приводится Донбасс — край, насыщенный промышленными предприятиями (добыча угля, машиностроение, металлургия и т. д.). За годы Советской власти продолжительность жизни здесь возросла вдвое. Более 700 жителей Донбасса уже перешагнули столетний рубеж, а 60 тысяч человек «разменяли» девятый десяток.

Один из таких долгожителей — Иван Пискун. В начале 1981 года он отметил свой столетний юбилей.

З. КОВТУН.
(АПН).

В Ташкент — с берегов Невы

Необычная выставка «Традиционная культура народов Передней Азии» прибыла в столицу Узбекистана с берегов Невы. В чем же ее необычность? В том, что экспонаты Музея антропологии и этнографии — одного из старейших музеев России — впервые путешествуют по нашей стране, и жители Ташкента знакомятся с ними тоже впервые.

Передняя Азия — это обширный регион, население которого насчитывает свыше 140 миллионов человек и принадлежит в основном к трем языковым группам — тюркской, иранской и семитской. Выставка дает представление об этнографии арабов Азии, народов Турции, Ирана и Афганистана. Здесь следует подчеркнуть, что этнография как наука занимается изучением материальной культуры, народных традиций и быта. Ученый-этнограф видит в музейном экспонате не только произведение искусства, но прежде всего предмет, использовавшийся в определенном обществе и характерный для традиционной культуры данного народа. Именно по этому принципу и собираются этнографические коллекции.

Кстати, о коллекциях. Первым собирателем Музея антропологии и этнографии был его основатель — Петр Первый, чье имя до сих пор носит наше научное учреждение, более известное под именем Петровской Кунсткамеры, или «Палаты редкостей». Список собирателей коллекции украшают имена известных отечественных востоковедов и путешественников. Одним из таких исследователей Востока был С. С. Абамелек-Лазарев. В конце XIX века он совершил поездку по Сирии и Палестине, где обнаружил знаменитый «пальмирский таможенный тариф» — двуязычную надпись, выбитую на камне в древнем сирийском городе Пальмире и хранящуюся сейчас в Эрмитаже. На выставке представлены ковры из коллекции С. С. Абамелек-Лазарева.

Крупный русский востоковед - иранист конца прошлого века В. А. Жуковский дважды бывал в научных поездках в Иране. Помимо изучения живого языка и фольклора страны, он собрал там ценную этнографическую коллекцию. Внимание посетителей выставки, несомненно, привлекут собранные исследователем образцы бытовой иранской миниатюры, изображающей традиционные городские сценки.

Другой известный иранист Ю. Н. Марр был в двадцатых годах нашего века командирован в Иран, где вместе со своей женой С. М. Марр собрал богатейшую коллекцию. Из этого собрания на выставке в Ташкенте демонстрируются куклы театра Пахлавана Качала, популярного и в Средней Азии. Украшения иранских женщин и простонародные тряпочные игрушки, вышивка и образцы одежды — все эти вещи могут многое рассказать специалисту.

Выдающийся русский востоковед В. В. Бартольд и его жена М. А. Бартольд в 1925—1926 годах собрали по поручению Музея антропологии и этнографии коллекцию турецких этнографических вещей. На выставке демонстрируется кофейный прибор из этого собрания.

Представленные на выставке одежда и оружие, вышивка и набойка на ткани, керамика и образцы резьбы по дереву, ковровые изделия и ювелирные украшения дадут посетителям наглядное представление о традиционной культуре ряда народов Передней Азии, а знание этой культуры поможет им глубже понять характер и масштабы тех исторических перемен, которые происходят в этом районе сегодня.

М. РОДИОНОВ,
кандидат исторических наук.

И. СУСЛОВА,
сотрудник ленинградского Музея антропологии и этнографии.

ПО РОДНОЙ СТРАНЕ

УЛЬЯНОВСК. Полностью исключили металлические конструкции из проекта нового картофельно - сортировочного пункта специалисты института «Ульяновсельхозпроект». Они заменили их деталями из дерева, бетона, других местных строительных материалов. Экономия металла составила 43 тонны. Такой пункт способен построить собственными силами любой колхоз или совхоз. По проектам института, в которых предусмотрено снижение материалоемкости при строительстве производственных помещений, в области возводятся коровники, кормоцехи и другие объекты.

ТАЛЛИН. Пуск тысячетонного газогенератора по переработке сланца стал первым шагом, сделанным в одиннадцатой пятилетке по повышению комплексности использования горючих сланцев в Эстонии. При прямом сжигании мелкозернистого сланца на ГРЭС республики в объединенную систему северо-запада страны ежегодно вливаются миллиарды киловатт-часов электроэнергии. Образующаяся при сжигании сланца зола широко используется для производства высокомарочного цемента и других стройматериалов. Сейчас эстонские ученые разрабатывают проекты новых энерготехнологических установок и прогрессивных технологий, которые позволят значительно повысить степень полноты использования сланца.

(ТАСС).



Джамбулское производственное объединение «Химпром» — центр перерабатывающей промышленности Каратау-Джамбулского территориально-производственного комплекса. На предприятии внедрена автоматизированная обработка экономической информации.

НА СНИМКЕ: в вычислительном центре Джамбулского фосфорного завода.

Фото И. Будневича и Г. Кошкинцева.

Фотохроника ТАСС.

Слепота отступает

Этот ноябрьский день 1964 года надолго приковал молодого сильного человека к больничной койке. А случилось вот что. Миколич Профир, житель небольшого селения Бабушница, что около города Ниш в Сербии, попал в аварию на химическом заводе, где не один год трудился. Каустической содой обожгло глаза, и померкло все вокруг. Исчезли солнце, нежные краски зелени, многоцветье радуги... Отныне весь мир для Миколича был удручающе черного цвета.

Лечился в Белграде. Надежда сменялась отчаянием, отчаяние надеждой... Так прошло долгих десять лет.

И вот однажды вновь появился слабый огонек надежды. Профир сидел у радиоприемника, когда голос диктора донес до его обостренного слуха рассказ о далеком от его дома Одесском научно-исследовательском институте глазных болезней и тканевой терапии имени В. П. Филатова, где делают самые сложные операции.

Миколич едет в Одессу. Его тщательно исследуют, осматривают врачи, профессора, консультирует директор института ученица Филатова академик Надежда Александровна Пучковская. Заключение неутешительное. У больного одно из самых тяжелых поражений, которые бывают в результате ожогов. Веки срослись с глазным яблоком, образовались плотные рубцы, замуровавшие глаза. Такие больные раньше считались безнадежными...

Здесь я хотела бы сделать небольшое отступление. В результате многолетних упорных поисков группе офтальмологов, работавших под руководством академика Н. А. Пучковской, удалось найти эффективные методы лечения тяжелых форм ожогов глаз. Пучковская является автором системы сложных восстановительно - пластических операций, которые позволяют устранить сращение век с глазным яблоком, а затем произвести пересадку роговицы. Комплекс работ по лечению ожогов глаз получил высокую оценку как в нашей стране, так и за рубежом.

Однако бывают случаи, когда у больного в результате тяжелых ожогов не остается прозрачных слоев роговицы даже в самых глубоких ее участках. Тут уж, кажется, бесполезна любая пересадка. Именно так обстояло дело с Миколичем. И все же филатовцы взялись за его лечение. Они решили провести серию сложных операций.

Не будем вдаваться в детали долгой и упорной борьбы офтальмологов за то, чтобы рабочий из Югославии увидел свет. Перечислим только основные этапы: сначала путем нескольких операций врачи устранили сращение века с глазным яблоком. Только через год можно было приступить к следующему этапу — подготовке роговой оболочки. Она оказалась настолько слабой и истонченной, что сквозь нее просачивалась глазная жидкость. Следуют одна за другой операции по ее пересадке, удалению катаракты и другие. Но все это была лишь подготовка к главному сражению за возвращение зрения — к операции по вживлению искусственной роговицы, так называемого кератопротеза. Только это могло помочь Профиру Миколичу. Кератопротез — это своего рода миниатюрный оптический приборчик, который пересаживается в отверстие, сделанное в роговице, открывая путь свету. Кератопротезирование — дело сложное. Филатовский институт одним из первых в нашей стране начал опыты по применению искусственной роговицы. Сейчас на счету офтальмологов института сотни таких операций, позволивших вернуть зрение тем, кто раньше числился в безнадежных.

Последним этапом лечения Миколича была именно такая операция — сложная, требующая большой точности и мастерства, выполняемая под микроскопом. Ее блестяще сделал ученик Пучковской кандидат медицинских наук Станислав Якименко. Было это четыре года назад. Когда сняли повязку, Профир почти ничего не видел. Зрение возвращалось медленно. Только через месяц у себя дома он вдруг увидел свет в окне, голубое небо за окном, прохожих на улице. В тот же день в Одессу Миколич послал письмо, в котором, кажется, было тесно самым благодарным словам.

Врачи продолжали внимательно наблюдать за своим пациентом. Надо убедиться в надежности искусственной роговицы. Регулярно его вызывают в Одессу для проверки. Вот и сейчас мы встретились с Миколичем в стенах института, где он чувствует себя, как дома.

В нынешний приезд Миколича осматривали и профессор Легеза, и Якименко, оперировавший глаз, и академик Пучковская. Они остались довольны. Острота зрения правого, оперированного глаза хорошая — 80 процентов. Кератопротез прижился, и теперь, после четырех лет, прошедших со дня операции, можно говорить еще об одной победе, одержанной в борьбе со слепотой.

На этот раз Профира Миколича не только осматривали, но и готовили к операции левого глаза.

— Начинаем все сначала— идем на второй круг, — говорит Станислав Якименко, — Профир хочет видеть двумя глазами. Постараемся помочь ему.

Лина НИК.
(АПН).

ПОДВЕДЕНЫ ИТОГИ КОНКУРСА

В начале прошлого года редакция газет «Вечерний Ташкент» — «Тошкент оқшоми» объявила конкурс на лучший очерк и лучшую фотографию о столице республики и людях Ташкента. К участию в нем были приглашены общественные корреспонденты, писатели, журналисты, читатели «Вечерки».

Подведя итоги конкурса «Ташкент и ташкентцы», жюри ПОСТАНОВИЛО:

Первую премию не присуждать.

Вторая премия в размере 100 рублей присуждена А. Бронштейну за очерки «Похвальное слово мастеру» («Вечерний Ташкент», 6 июня 1980 г.] и «По долгу и совести» («Вечерний Ташкент», 9 сентября 1980 г.].

Второй премии удостоен также очерк И. Забирова «Незабываемые годы» [«Вечерний Ташкент», 5 мая 1980 г.].

Третьей премии в размере 50 рублей удостоены очерк Л. Разуваевой «Все — дети мои» [23 мая 1980 года], очерк Р. Шамансуровой «Ты, горящее сердце» («Тошкент оқшоми», 13 августа 1980 г.], фотопубликация В. Таматаева «Сталевары» [«Вечерний Ташкент», 14 марта 1980 г.].

Поощрительные премии за фотоработы, публиковавшиеся в течение года на страницах газеты, присуждены Н. Сурникову, Р. Альбекову, А. Герасимову, В. Коверину, В. Тарану, Б. Рязанцеву, А. Жданову, А. Козинскому, Л. Гусейнову.

Справочное бюро ВТ

ОТВЕЧАЕМ НА ПИСЬМА ЧИТАТЕЛЕЙ

Э. МАМЕДОВА: Завершена ли реставрация памятника Биби-Ханым в Самарканде? Сколько лет этому памятнику древнего зодчества?

Ответ. Строительство замечательного памятника старины — соборной мечети Биби-Ханым—было завершено в 1405 году (строилась она шесть лет). Сейчас закончена реставрация купола. Известно, что гигантский купол Биби-Ханым разрушился вскоре после возведения мечети. В его реставрации принимал участие большой коллектив Самаркандской реставрационной мастерской, институтов УзНИИПреставрация, ТашЗНИИЭП. Сейчас идет реставрация портала.

* * *

Н. БАБИЧЕВ: Сколько лет существует Никитский ботанический сад? Известно ли имя его создателя?

Ответ. Никитский ботанический сад основан видным русским ботаником Христианом Стевеном в 1812 году как ботанико-агрономическое учреждение. Через сад интродуцированы тысячи видов, сортов и форм декоративных, лесных, плодовых и других растений. В годы Советской власти из состава Никитского ботанического сада выделилось несколько научных учреждений — всесоюзные научно-исследовательские институты виноградарства и виноделия «Магарач», эфирно-масличных культур и другие. Все они ведут плодотворную работу по районированию новых сортов, повышению продуктивности лесов Крыма.

* * *

А. АГАПОВ, В. ДЕГАЧЕВ: Мы слышали, что в прошлом году была проведена необычная анкета, в результате которой определился лучший спортсмен мира нашего века. Так ли это? И кто стал лучшим спортсменом века?

Ответ. Действительно, в конце прошлого года популярная спортивная французская газета «Экип» обратилась к ведущим ежедневным газетам мира с просьбой назвать лучшего спортсмена века. Откликнулись московская «Правда», варшавская «Трибуна люду», немецкая «Нойес Дойчланд», стокгольмская «Експрессен», нью-йоркская «Таймс», бразильская «Глобо» и лондонская «Гардиан». В результате определился лучший спортсмен нашего века. Им назван бразильский футболист Пеле. Второе место занял американский легкоатлет Оуэнс. И третьим стал бельгийский велосипедист Меркс. В этом списке фигурирует и советский тяжелоатлет Алексеев.

* * *

Ю. УСМАНХОДЖАЕВА: Мой сын желает поступить в Нахимовское училище. Куда ему следует обратиться: непосредственно в училище или еще в какое-нибудь другое место?

Ответ. По вопросам поступления в Нахимовское или суворовские училища необходимо обращаться в районные военкоматы, где вам и дадут всю необходимую информацию.

* * *

О. ЯГУПКИН: Я большой поклонник борьбы самбо. Хотелось бы узнать, в какие сроки будет проводиться в нынешнем году всесоюзный турнир по самбо на призы ташкентских «Вечерок»?

Ответ. Всесоюзный открытый турнир по борьбе самбо на призы газет «Тошкент оқшоми» и «Вечерний Ташкент» будет, как обычно, проведен с 5 по 9 мая. В этом году он будет проводиться в двенадцатый раз.

● *Советы садоводам-любителям*

КАК ПОСАДИТЬ ДЕРЕВО

С наступлением теплых весенних дней многие ташкентцы займутся посадками. Первый совет им: саженцы плодовых культур приобретайте в государственных питомниках или в магазинах. А для того, чтобы они хорошо росли и быстрее вступали в пору плодоношения, позаботьтесь о том, чтобы приобретенные саженцы были подсушенными и имели нормально развитую корневую систему и крону, свойственную их возрасту. Плодовые деревца лучше посадить двухлетние с зачатками кроны, а можно и нормально развитые однолетки, на которых потом создать крону по собственному усмотрению.

Перед посадкой их следует в течение 2—3 дней выдержать в воде, удалить все сломанные или размочаленные части корней и обновить все срезы. Для лучшей приживаемости корни следует обмакнуть в болтушку из глины с примесью коровняка или навоза.

Посадочные ямы нужно выкопать заблаговременно размером не менее 70—80 сантиметров.

При копке ямы верхний окультуренный слой почвы складывается отдельно от нижнего, затем перемешивается с 4 — 5 килограммами перегноя или хорошо подготовленного компоста и 300—400 граммами суперфосфата. Посадить дерево надо на такую глубину, чтобы корневая шейка была выше уровня почвы на 5—6 см. После посадочного полива почва осядет, и корневая шейка окажется на нормальной глубине, т. е. на уровне почвы. Техника посадки заключается в следующем: вынутым верхним слоем почвы, перемешанным с перегноем и суперфосфатом, засыпать яму примерно на 2/3, придав почве конусообразную форму, на нее установить деревце, расправить корни и осторожно их засыпать (слегка потряхивая саженец) остатками почвы верхнего слоя. Недостающую почву для заполнения ямы нужно взять с окультуренного верхнего слоя прилегающего участка.

Почву после посадки саженца следует немного уплотнить, сделать обрезку кроны и дать полив в канавку вокруг стволика. Почву вокруг саженца в радиусе 30—40 см замульчировать перегноем, который будет сохранять влагу и обогащать почву питательными веществами.

При хорошей заправке почвы при посадке молодых плодовых деревьев, как показывает опыт, они в течение первых двух-трех лет не нуждаются в дополнительном внесении удобрений, и только с четырехлетнего возраста под каждое дерево вносят 200 г фосфата, 100 г калия и 4—5 кг перегноя. Азот вносится весной в конце апреля и начале мая в канавки глубиной 12—15 см перед поливом. Молодые сады на сероземах за вегетационный период поливают 8—10 раз, а на галечниках и легких почвах количество поливов увеличивается.

М. ОБУХОВ,
садовод-любитель.

физкультура и спорт

Новым маршрутом на Эверест

Экспедиция советских альпинистов готовится к покорению высочайшей вершины мира —Эвереста (8.848 м) по новому, еще никем не пройденному маршруту — по контрфорсу юго-западной стены, неподалеку от пути Криса Бонингтона. Министерство туризма Непала дало разрешение на это восхождение с марта по май 1982 года.

Руководитель экспедиции доктор физико-математических наук из Физического института Академии наук СССР, опытный высотник Евгений Тамм считает маршрут весьма сложным. Тем не менее он убежден, что преодоление его вполне по плечу нашим альпинистам, которые давно и уверенно совершают восхождения по самым трудным маршрутам на семитысячники Памира и Тянь-Шаня. Правда, штурм восьмитысячника они предпринимают впервые. Но сам по себе выбор — Эверест — свидетельствует об уверенности восходителей в своих силах.

Подготовка к экспедиции «Эверест-82» в разгаре. Сформирована и активно тренируется команда. Ее старший тренер, заслуженный мастер спорта СССР, «снежный барс» — покоритель всех семитысячников нашей страны— профессор МВТУ Анатолий Овчинников. Тренеры, которые возглавят штурмовые группы, — также опытные высотники: Валентин Иванов, Эдуард Мысловский и Ерванд Ильинский.

На штурм восьмитысячника пойдут сильнейшие советские восходители — многократные чемпионы страны по альпинизму и скалолазанию. Среди них спортсмены из Москвы, Ленинграда, с Украины, из Казахстана, Киргизии, Таджикистана, с Урала и из Грузии. Из 25 кандидатов в Гималайскую экспедицию будут отобраны 12—13 сильнейших. Им предстоит преодолеть на пути к вершине Эвереста крутое 60-градусное скальное ребро, подниматься с предельными физическими и психологическими перегрузками в условиях кислородного голодания, морозов, шквальных ветров. Альпинисты будут пользоваться кислородными приборами только с высоты 8.000 метров, а некоторые попытаются вообще обойтись без них. За этими планами стоят научно обоснованная методика тренировок, продуманная система моральной и физической акклиматизации на больших высотах.

В подготовке экспедиции на Эверест принимают участие многие научно - исследовательские институты страны, лаборатории, промышленные предприятия. В частности, в Институте медико - биологических проблем во главе с академиком Олегом Газенко разрабатываются методы отбора и тренировки участников восхождения. Все спортсмены пройдут цикл тестов и тренировок по космическим методикам в специальной термобарокамере, где будут смоделированы условия предстоящего штурма.

Высотный альпинизм предъявляет особые требования к личным качествам спортсмена: важны не только выносливость, мужество, мастерство, но и коммуникабельность, ужизчивость, чувство локтя. Это также учтено при отборе кандидатов. Среди них есть и зрелые мастера-высотники, и молодежь.

Среди 8 тонн экспедиционных грузов будут специальные пищевые рационы для разных высот, новые типы отечественного и зарубежного снаряжения, коллективные и индивидуальные средства связи, пуховые высотные костюмы, кислородная аппаратура, наборы медикаментов.

Недавно из Непала возвратилась группа наших альпинистов, которые на месте ознакомились с районом восхождения, выбрали маршрут, установили деловые контакты с непальскими фирмами и администрацией.

Восхождение на Эверест станет для советских альпинистов стартом в покорении ими других восьмитысячников Каракорума и Гималаев.

Ф. СВЕШНИКОВ.
(АПН).

ШАХМАТЫ

ВАЖНЫ СПОРТИВНЫЕ СТИМУЛЫ

Финишировал 46-й чемпионат Узбекистана по шахматам среди мужчин (первая лига). По установившейся традиции он вновь проводился по швейцарской системе и собрал шестьдесят четыре шахматиста из пятнадцати городов республики. Почти половина состава турнира — сильнейшие столичные кандидаты в мастера, которые в отличие от первенства Ташкента были представлены в значительно более полном составе.

В отличие от предыдущих лет в чемпионате не было заведомых аутсайдеров из областей республики: на этот раз отбор шел через первенства ДСО и ведомств. Организация турнира таким образом дала возможность сыграть в республиканском чемпионате всем сильнейшим шахматистам республики.

Победителями турнира стали Н. Айдаров и вновь переехавший в Ташкент мастер спорта Валерий Логинов, набравшие по 9,5 очка из 13 возможных. По системе дополнительных показателей чемпионом объявлен студент четвертого курса философско-экономического факультета ТашГУ Нуржас Айдаров. На пол-очка от победителей отстали сразу четыре участника, также завоевавшие путевки в высшую лигу. Система дополнительных показателей распределила их следующим образом: 3. А. Василенко, 4. Э. Мусаэлян («Спартак», Гулистан), 5. А. Хасидовский («Буревестник», Ташкент), 6. С. Галахов («Спартак», Бухара).

Хотя турнир вновь проводился по швейцарской системе, которая иногда вызывает определенные нарекания, участники, судейская коллегия и многочисленные зрители считают, что в целом соревнование прошло очень удачно. А регламент пресловутой «швейцарской мясорубки» оказался значительно мягче первенства Ташкента, проводимого по круговой системе в предельно сжатые сроки. Если говорить по существу, дело не в системе, по которой проводится то или иное соревнование, а в спортивных целях, которые оно преследует, и системе отбора, которая ему предшествует. Главный принцип нашего шахматного движения — «Массовость рождает мастерство». И если в первенстве Ташкента он был фактически нарушен, так как за бортом оказались почти все столичные шахматисты средней силы, то при комплектовании состава первой лиги 46-го чемпионата республики он выдерживался как нельзя лучше. Отсюда и успешное проведение турнира.

В отличие от многих «швейцарок» упорная борьба велась даже в последнем туре, так как почти половина участников имела шансы попасть на турнир сильнейших кандидатов республики: первая лига получила право делегировать на него сразу шестнадцать участников.

Г. БАРЕНБОЙМ,
кандидат в мастера спорта.



НА СНИМКЕ: победитель 46-го чемпионата Узбекистана по шахматам среди мужчин (первая лига) Н. Айдаров.

Фото В. Будая.

РЕПОРТАЖ

ИГРАЙ И УЧИСЬ

С ростом транспортного парка столицы Узбекистана все более актуальной становится проблема обеспечения безопасности участников дорожного движения и особенно маленьких пешеходов.

Педагоги небезосновательно утверждают, что учить малышей дорожным законам лучше всего в игровой форме. Именно этой цели послужит прекрасный подарок, сделанный горисполкомом ташкентской детворе: в парке имени В. И. Ленина смонтирован новый аттракцион «Светофор». Играй и учись. Прежде чем пройти на посадку, будущие пассажиры должны выполнить ряд требований правил дорожного движения, двигаясь строго по пешеходному переходу и подчиняясь сигналам светового табло.

Вот загорелось приветливое: «Идите». И тут же к остановке плавно подкатил ярко-красный четырехместный автобус. Не удержавшись от искушения, я попросил сопровождавшего меня инженера специального производственного комбината всесоюзного объединения «Союзаттракцион» Виктора Терешина совершить пробную поездку.

Робот-регулировщик взмахнул полосатым жезлом, и на «всамделишном» светофоре зажегся зеленый свет. Мы поехали.

Без малого на 300 метров — мимо светофоров, ажурной ограды и стоек, на которых установлены дорожные знаки, пролегла извилистая трасса «Светофора». За время «путешествия» с помощью громкоговорящей установки ребята ознакомятся с некоторыми правилами дорожного движения, которые так необходимо знать маленьким пешеходам и пассажирам, живущим в большом городе.

Поездка закончилась. Как самый настоящий автомобиль, мигнув на прощание указателем поворота, наш автобус встал в ряд других «транспортных средств»: трамваев, троллейбусов. А за оградой — ребятишки— вихрастые, большеглазые.

— Дяденьки, а когда можно будет кататься?

Скоро. Несмотря на то, что открытие парка состоится лишь 22 апреля, первый в республиках Средней Азии аттракцион «Светофор» начнет свою интересную и нужную работу через 2—3 дня. Добро пожаловать!

Л. ОФФЕНГЕНДЕН,
старший инструктор управления ГАИ УВД Ташгорисполкома.

НОВОСТИ НАУКИ

СОВЕТУЕТ КАРТА

Создать надежную систему защитных сооружений в горных районах Узбекистана поможет карта, составленная ташкентскими учеными. На ней обозначены все опасные зоны, где возможны сход лавин, оползни, обвалы, грязекаменные потоки—сели. Ярко оконтурены не только известные селевые сбросы, но и те, которые могут появиться в результате тектонических процессов.

Такой прогноз стал возможен в итоге двадцатилетних исследований, проведенных Научно-исследовательским институтом гидрогеологии и инженерной геологии Министерства геологии Узбекской ССР совместно со Среднеазиатским гидрометеорологическим институтом. Изучив закономерности образования оползневых систем, селевых русел, ученые выявили около 250 опасных зон.

Карта станет советчиком проектировщиков и строителей, создающих комплексы защитных сооружений в Ферганской долине, в отрогах Гиссарского хребта.

(Корр. УзТАГ).

Редактор
С. М. КАРАМАТОВ

ТЕЛЕВИДЕНИЕ

СРЕДА — 18 МАРТА

Программа Центрального телевидения «Восток»

18.05 «Отзовитесь, горнисты!». 18.35 «Подвиг». 19.05 «Хочу все знать!» Киножурнал. 19.15 «Сегодня в мире». 19.30 Песни А. Пахмутовой на стихи Н. Добронравова в исполнении народного артиста СССР М. Магомаева. 20.00 «Кинокамера смотрит в мир». Ведущий — политический обозреватель АПН Г. Боровик. 21.30 «Время». 22.00 Кубок обладателей кубков по футболу: «Динамо» (Тбилиси) — «Вест хэм» (Англия). Передача из Тбилиси. По окончании (23.45) — «Сегодня в мире».

Четвертая программа Центрального телевидения

19.30 «Служу Советскому Союзу!». 20.30 «Международная панорама». 21.15 «Спокойной ночи, малыши». «Волшебный экран». 21.30 Концерт Государственного академического симфонического оркестра СССР. 22.10 «Зори Парижа». Художественный фильм.

Программы Узбекского телевидения

I

18.15 Программа передач. 18.20 Фильм — детям. «Олимпийцы с нашего двора». 18.35 Концерт для детей. 19.05 Решения XXVI съезда КПСС — в жизнь! «Соревнование — творчество масс» (рус.). 19.30 «Ахборот» (рус.). 19.45 «Парижская Коммуна и художники». 20.15 «Неотложные задачи шелководов». 20.30 «Ахборот». 20.50 Поет заслуженная артистка УзССР Р. Шарипова. 21.30 Москва. «Время». 22.00 «Горянка». Художественный фильм. 22.30 «Бугун оламда нима гап?» Международный дневник. 23.45 Программа передач.

ЧЕТВЕРГ — 19 МАРТА

Программа Центрального телевидения «Восток»

18.10 «Цунами». Телевизионный документальный фильм. 18.35 «Ленинский университет миллионов». «На главном направлении». Борьба КПСС за международную разрядку. Ведущий — политический обозреватель ТАСС С. Ф. Кулик. 19.10 «Пети-невидимка». Мультипликационный фильм. 19.15 «Сегодня в мире». 19.30 «Слово делегатам съезда». Выступает лауреат Государственной премии СССР, начальник Главного архитектурно-планировочного управления города Москвы заслуженный архитектор РСФСР Г. В. Макаревич. 19.45 Премьера телевизионного художественного фильма «Смерть проводника» (Франция). 21.30 «Время». 22.00 Чемпионат СССР по хоккею. «Спартак» — «Динамо» (Москва). Трансляция из Дворца спорта Центрального стадиона им. В. И. Ленина. 23.05 «Сегодня в мире».

Четвертая программа Центрального телевидения

19.30 Беседа на международные темы политического обозревателя газеты «Правда» Ю. А. Жукова. 20.15 «Рыцарь музыки». Телевизионный документальный фильм. 21.15 «Спокойной ночи, малыши». «Волшебный экран». 21.30 Концерт Государственного академического симфонического оркестра СССР. 22.10 «Красный реквием». Художественный фильм (Венгрия).

Программа Узбекского телевидения

I

18.15 Программа передач. 18.20 «Чигирек». Кукольный фильм. 18.30 Показывает студия «Ешлик». «Твой современник». 19.00 Решения XXVI съезда КПСС — в жизнь! «За досрочное освоение мощностей на Хивинском ковровом комбинате». 19.30 «Ахборот» (рус.). 19.45 «Город поднятых парусов». Документальный фильм. 20.00 «Культура и быт». 20.30 «Ахборот». 20.50 По заявкам телезрителей. «Поет Камилджан Атаниязов». Фильм-концерт. 21.30 Москва. «Время». 22.00 Торжественное открытие Дней советской литературы в Узбекистане. В записи по трансляции из ГАБТа им. А. Навои. (По окончании — программа передач).

● РЕКЛАМА ● РЕКЛАМА ● РЕКЛАМА ● РЕКЛАМА ● РЕКЛАМА ● РЕКЛАМА ● РЕКЛАМА ● РЕКЛАМА

«КАЖДОМУ ОВОЩУ СВОЕ ВРЕМЯ...»

Вряд ли эта старая поговорка подходит к самому обыкновенному репчатому луку. Зимой и летом, осенью и весной лук незаменим в салатах, закусках, супах. Он придает пище острый, приятный вкус и тем самым способствует лучшему ее усвоению.

Лук — один из основных источников витамина С. В луке содержатся особые летучие вещества — фитонциды, убивающие болезнетворные микробы, а по содержанию сахара репчатый лук можно сравнить даже с арбузом.

Как вкусовой продукт лук незаменим. Существует множество блюд, в которых лук — один из основных компонентов.

ПОПРОБУЙТЕ ПРИГОТОВИТЬ САЛАТ «ЧИМЧИК ТИЛИ»

Очищенный репчатый лук, вымытые соленые или маринованные огурцы нарезать кубиками величиной с горошину. Заправить черным молотым перцем, виноградным уксусом, перемешать, выложить в салатницу. Салат украсить кружками из огурцов и репчатого лука.

4 соленых или маринованных огурца, 2—3 луковицы, 1 чайную ложку виноградного уксуса, соль, перец по вкусу.

ТУХУМ САМСА (ПИРОЖКИ С ЯЙЦАМИ И ЗЕЛЕНЫМ ЛУКОМ)

Приготовить дрожжевое тесто. Разделить его на куски весом 40—50 г, раскатать круглые лепешки, накрыть салфеткой, оставить на 15—20 минут.

Мелко нарубить на пирожковой доске круто сваренные яйца, лук и укроп, сложить все в миску, добавить соль, перец, хорошо перемешать.

Разложить фарш на подготовленное тесто, сделать пирожки в виде треугольников, смазать их кислым молоком или сметаной, уложить на лист, предварительно смазав его маслом, и печь в духовке, пока не зарумянятся.

На 1 кг муки — 2¼ стакана воды, 1 яйцо, 25—30 г дрожжей для теста. Для фарша — 10 яиц, 500 г зеленого лука, 1 пучок укропа, 100 г кислого молока или сметаны для смазки пирожков, 20 г растительного масла для смазки листа.

Репчатый лук постоянно на прилавках магазинов объединения «Ташплодоовощ».

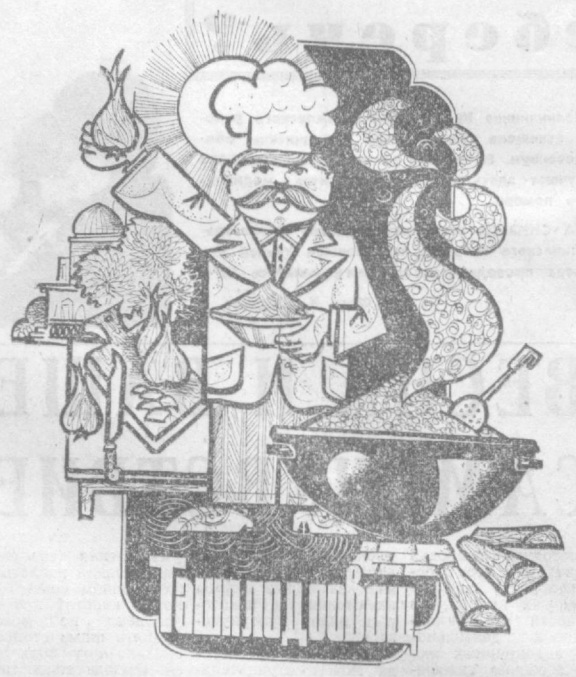

ОПТОВО-РОЗНИЧНОЕ ОБЪЕДИНЕНИЕ «ТАШПЛОДООВОЩ».
ТЕЛЕПРЕССАГЕНТСТВО «УЗТОРГРЕКЛАМА».

ТУРИСТ

ТАШКЕНТСКОЕ БЮРО ПУТЕШЕСТВИЙ И ЭКСКУРСИЙ

ПРИГЛАШАЕТ

ТАШКЕНТЦЕВ И ГОСТЕЙ СТОЛИЦЫ
НА СПЕЦИАЛЬНЫЙ ТУРИСТСКИЙ ПОЕЗД «ДИЛОРОМ»
познакомиться со старинными городами Средней Азии по маршрутам:

Ташкент—Бухара — Самарканд — Ташкент, с 13 по 16 апреля. Стоимость путевки — 46 руб.

Ташкент —Фергана— Душанбе —Ургенч — Хива —Бухара — Самарканд — Ташкент, с 22 по 30 апреля. Стоимость путевки — 100 руб.

Ташкент — Бухара — Ургенч (Хива) — Самарканд —Ташкент, с 6 по 11 мая. Стоимость путевки — 68 руб.

Ташкент—Бухара—Самарканд—Ташкент, с 11 по 14 мая. Стоимость путевки — 46 руб.

Ташкент—Фергана—Ургенч—Хива—Бухара—Самарканд — Ташкент, с 21 по 29 мая. Стоимость путевки ориентировочно 120 руб.

Ташкент—Бухара—Самарканд—Ташкент, с 29 мая по 1 июня. Стоимость путевки — 54 руб.

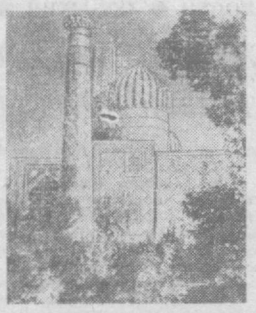

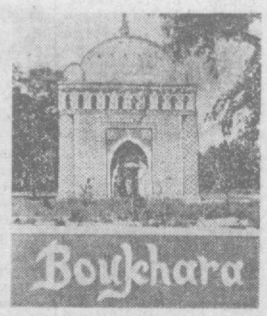

КРОМЕ ТОГО, РЕАЛИЗУЮТСЯ ПУТЕВКИ НА АВИАМАРШРУТЫ:

Ташкент—Москва—Юрмала—Ташкент, с 27 марта по 6 апреля. Цена — 223 руб.; с 17 по 27 апреля и с 24 апреля по 4 мая.

Ташкент—Ленинград—Ташкент, с 31 марта по 9 апреля. Цена — 208 руб.; с 3 по 12 апреля. Цена — 214 руб.

Ташкент — Сочи —Ташкент, с 20 марта по 9 апреля; с 31 марта по 20 апреля. Цена — 267 руб.; с 10 по 30 апреля. Цена — 225 руб.; с 21 апреля по 11 мая. Цена— 225 руб.

Ташкент — Ялта—Ташкент, с 30 марта по 19 апреля. Цена — 275 руб.

Ташкент — Каунас — Ленинград, с 30 марта по 12 апреля. Цена — 242 руб.

Ташкент — Киев — Одесса — Херсон — Севастополь — Москва — Ташкент, с 7 по 19 апреля на 12 дней. Стоимость 293 руб.

Ташкент—Ленинград—Вильнюс—Ташкент, с 18 апреля по 2 мая. Цена — 240 руб.

Ташкент —Кисловодск —Ташкент, с 3 по 22 апреля. Цена— 228 руб.; с 24 апреля по 13 мая. Цена — 245 руб.

Ташкент —Адлер—Ташкент, с 1 по 20 апреля. Цена — 247 руб.; с 22 апреля по 11 мая. Цена — 247 руб.

Ташкент—Вильнюс—Рига—Таллин—Ташкент, с 25 апреля по 2 мая. Цена—327 руб.

Ташкент—Алушта—Ташкент, с 13 апреля по 3 мая. Цена —250 руб.

Ташкент — Сигулда — Рига—Ташкент, с 24 апреля по 1 мая. Цена — 240 руб.

Ташкент — Тракай — Таураге—Паланга, с 6 по 23 апреля. Цена — 301 руб.

Ташкент — Геленджик— Ташкент, с 25 апреля по 14 мая. Цена — 278 руб.

Ташкент — Новый Афон — Ташкент, с 4 по 23 апреля. Цена— 234 руб.; с 17 апреля по 6 мая.

Ташкент—Ивано-Франковск—Яремча —Ташкент, с 7 по 22 апреля.

Ташкент—Краснодар—Сочи—Ташкент, с 1 по 21 апреля. Цена — 238 руб.

Ташкент — Каунас—Лиепая—Москва — Ташкент, с 20 апреля по 4 мая.

Ташкент — Москва —Пярну —Ташкент, с 13 по 28 апреля.

Ташкент —Киев—Москва—Ташкент, с 7 по 21 апреля.

Желающих приобрести вышеуказанные путевки просим обращаться по адресу: г. Ташкент, аллея Парадов, 5. Телефон 39-13-59.

К СВЕДЕНИЮ АБОНЕНТОВ ГОРОДСКОГО ВОДОПРОВОДА И КАНАЛИЗАЦИИ, СТРОИТЕЛЬНЫХ ОРГАНИЗАЦИЙ, ПРЕДПРИЯТИЙ И УЧРЕЖДЕНИЙ!
ЭКСПЛУАТАЦИЮ СЕТЕЙ И СООРУЖЕНИЙ ВОДОПРОВОДА И КАНАЛИЗАЦИИ

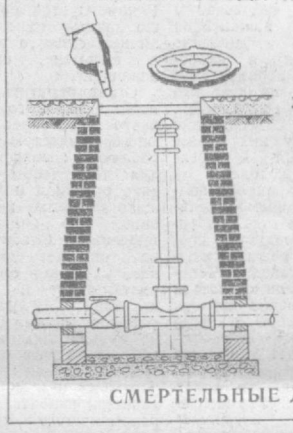

ПРОИЗВОДИТЬ

В СТРОГОМ СООТВЕТСТВИИ С «ПРАВИЛАМИ ТЕХНИКИ БЕЗОПАСНОСТИ»,
утвержденными президиумом ЦК профсоюза рабочих местной промышленности и коммунального хозяйства.

ОТКРЫТИЕ ЛЮКОВ УЛИЧНЫХ КОЛОДЦЕВ И СПУСК В ЭТИ КОЛОДЦЫ ПОСТОРОННИМ

КАТЕГОРИЧЕСКИ ЗАПРЕЩАЕТСЯ.

В водопроводных и канализационных колодцах имеются отравляющие газы,

СМЕРТЕЛЬНЫЕ ДЛЯ ЧЕЛОВЕКА.

ГОСУДАРСТВЕННЫЙ РУССКИЙ АКАДЕМИЧЕСКИЙ ТЕАТР ДРАМЫ им. М. ГОРЬКОГО



РЕПЕРТУАР:

В ДНИ ВЕСЕННИХ ШКОЛЬНЫХ КАНИКУЛ:

25 марта—в 11.00 **Зайка-почтальон**, в 15.00 и 19.00 **Земное притяжение.**

26 марта — в 11.00 **Зайка-почтальон**, в 15 и 19.00 **Мы, нижеподписавшиеся.**

27 марта — в 11.00 **Зайка-почтальон**, в 15 и 19.00 **Жестокие игры.**

28 марта — в 11.00 **Зайка-почтальон**, в 15 и 19.00 **Старый дом.**

29 марта — в 11.00 **Зайка-почтальон**, в 15 и 19.00 **Репетитор.**

30 марта — в 11.00 **Зайка-почтальон**, в 15 и 19.00 **Аэропорт.**

31 марта — в 11.00 **Зайка-почтальон**, в 15 и 19.00 **Хозяйка Авлабара.**

Предварительная продажа билетов производится в кассе театра с 11 до 19.00.

Телефоны: 33-42-10, 33-81-65.

ТЕАТР

18 МАРТА

ГОСУДАРСТВЕННЫЙ АКАДЕМИЧЕСКИЙ БОЛЬШОЙ ТЕАТР УЗБЕКСКОЙ ССР им. А. НАВОИ — одноактные балеты: **Франческа да Римини; Гибель розы; Элегия.**

ГОСУДАРСТВЕННЫЙ УЗБЕКСКИЙ АКАДЕМИЧЕСКИЙ ТЕАТР ДРАМЫ им. ХАМЗЫ — **Бунт невесток.**

ГОСУДАРСТВЕННЫЙ РУССКИЙ АКАДЕМИЧЕСКИЙ ТЕАТР ДРАМЫ им. М. ГОРЬКОГО — **Ночной переполох.**

ТАШКЕНТСКИЙ ГОСУДАРСТВЕННЫЙ ТЕАТР МУЗЫКАЛЬНОЙ КОМЕДИИ — **Все начинается с любви.**

КИНО

18 МАРТА

ХУДОЖЕСТВЕННЫЕ ФИЛЬМЫ:

«ЭКИПАЖ» — **30 лет ВЛКСМ** (17.30, 20.00). Телефон 33-44-52; **Дружба** (I-й зал, в 17.30, 20.20; II-й зал в 18.30, 21.00). Телефон 66-15-75; **им. 50-летия Ташсовета** (18, 21.00). Телефон 78-47-25; **Чайка** (18.20). Телефон 77-06-20; **Восток** (20.30, 21.00). Телефон 91-14-61; **Казахстан** (днем и вечером). Телефон 35-24-92; **Нукус** (18.30, 20.45). Телефон 46-69-70; **Москва** (18.30, 20.30). Телефон 33-05-01.

Кировский РК КП Узбекистана, Кировский отдел народного образования и РК профсоюза работников просвещения скорбят по поводу кончины директора школы № 51, отличника народного образования

БЕНЬЯМИНОВА
Авреха Ароновича

и выражают искреннее соболезнование семье и близким покойного.

Коллектив института НИИстромпроект глубоко скорбит по поводу смерти старейшего сотрудника института — руководителя группы планово-производственного отдела

МИЛОГРАДОВОЙ
Галины Андреевны

и выражает глубокое соболезнование родным и близким покойной.

Коллективы Акмал-Икрамовского района и школы № 74 Акмал-Икрамовского района скорбят по поводу смерти преподавателя русского языка и литературы

ШАЛЯКИНА
Геннадия Васильевича

и выражают искреннее соболезнование семье и близким покойного.

Коллектив предприятия «Средазтехэнерго» производственного объединения «Союзтехэнерго» Министерства энергетики и электрификации СССР выражает глубокое соболезнование заместителю директора А. Ф. Божко по поводу кончины его отца

БОЖКО
Федора Романовича.

УТЕРЯННОЕ

удостоверение № 269 от 31 декабря 1980 г., выданное на имя инженера территориального центра управления междугородными связями и телевидением Р. С. Джумалиной,

СЧИТАТЬ НЕДЕЙСТВИТЕЛЬНЫМ.

УТЕРЯННОЕ

удостоверение № 238 от 11 ноября 1980 г., выданное на имя товароведа территориального центра управления междугородными связями и телевидением Р. И. Низаметдинова,

СЧИТАТЬ НЕДЕЙСТВИТЕЛЬНЫМ.

6 вечерний стр. ТАШКЕНТ
18 марта 1981 г.

НАШ АДРЕС: 700000, ТАШКЕНТ-П, УЛИЦА ЛЕНИНА, 41. Телефоны отделов: секретариата—335-702; партийной жизни—325-537; промышленности — 330-874; строительства — 325-879; городского хозяйства—325-683, советского строительства и права—325-415; науки, школ и вузов—325-765; литературы и искусства—325-680; информации — 332-895; спорта и военно-патриотического воспитания — 325-532; писем трудящихся—332-970. Прием объявлений—338-142. Диспетчер Издательства— 327-894, дежурные телефонной станции Издательства—339-050.

Р-02851. Ордена Трудового Красного Знамени типография издательства ЦК Компартии Узбекистана, г. Ташкент. В-2368. 6