Пролетарии всех стран, соединяйтесь!

Вечерний Ташкент

№ 64 (1745)
ПЯТНИЦА,
17 МАРТА 1972 г.
Год издания 7-й.
Цена 2 коп.

ОРГАН ТАШКЕНТСКОГО ГОРКОМА КП УЗБЕКИСТАНА И ТАШГОРСОВЕТА



За четыре года решила завершить личную пятилетку передовой токарь по обработке абразивных изделий Галина Загайнова — работница Ташкентского абразивного комбината. В эти дни Галина трудится в счет второго квартала.

Фото М. Нуритдинова.

ГИБКАЯ ОДЕЖДА КАНАЛА

Бетонные облицовки каналов на просадочных грунтах подвергаются деформациям и разрушению. В лаборатории новых строительных материалов и деталей Среднеазиатского научно-исследовательского института ирригации имени В. Д. Журина создан материал, названный бронеизолом, и разработана технология изготовления из него гибких водонепроницаемых облицовок.

Они представляют собой листы толщиной в 8—10 миллиметров, которые укладываются по контуру поперечного сечения канала, а швы свариваются или склеиваются.

Новинка опробована в хозяйствах Узбекской и Таджикской ССР. Испытания подтвердили надежность материала из бронеизола.

В. ШАПОШНИКОВ,
инженер.

На страницах утренних газет

◆ **Центральный Комитет КПСС и Совет Министров СССР приняли постановление о мерах по предотвращению загрязнения бассейнов рек Волги и Урала неочищенными сточными водами.**

◆ 15 марта 1972 года в Советском Союзе произведен очередной запуск искусственного спутника Земли «Космос-478». На борту спутника установлена научная аппаратура, предназначенная для продолжения исследований космического пространства в соответствии с программой, объявленной ТАСС 16 марта 1962 года.

◆ **Под рубрикой «Вопросы теории» «Правда» публикует статью профессора, доктора философских наук С. Калтахчяна «Советский народ — новая историческая общность людей».**

◆ Вчера из Москвы в Сочи прибыл Премьер-Министр Афганистана Абдул Захир.

◆ **Как было объявлено в октябре 1971 года, между руководителями Советского Союза и президентом Соединенных Штатов Р. Никсоном была достигнута договоренность провести встречу в Москве во второй половине мая 1972 года. Сейчас стороны условились, что президент Никсон прибудет в Москву с официальным визитом 22 мая 1972 года.**

Предложено рационализаторами

ВЫГОДНОЕ НОВШЕСТВО

Широкий размах жилищного строительства, которое ведется в городе, требует регулярного увеличения выпуска заводских изделий, необходимых для возведения всевозможных объектов.

Раньше на заводе крупнопанельного домостроения № 1 панели изготавливались довольно сложным методом. И при этом многие процессы выполнялись вручную.

Группа инженеров разработала и внедрила в производство новый комбайн, который большинство операций выполняет самостоятельно.

Годовой экономический эффект от его внедрения составляет 272 тысячи рублей.

Сегодня

на заводе со дня внедрения нового способа выпущено 95 тысяч панелей. Они обладают высокой прочностью.

ДЛЯ ВАС, ГОРОЖАНЕ

«Телеэкспресс»

У вас испортился телевизор. В таких случаях вы обычно звоните или идете в телеателье, подаете заявку и... Словом, всем известны эти звонки и хождения. Если неисправность основательная, то дня три-четыре, пока телевизор ремонтируют в мастерской, вы лишены всяких зрелищ.

— Теперь, — говорит директор телеателье Октябрьского района Л. М. Янчинецкий,— проблема внеплановых ремонтов решена. И очень удачно. По вызову владельца телевизора к нему выезжает специальная машина «Экспресс-службы». Ремонт производится непосредственно в этой мастерской на колесах (самое большее — за 3 часа).

Ну, а если поломка слишком сложна и мастера в этот срок не укладываются? Тогда телевизор владельца устанавливается на исправное шасси, принадлежащее телеателье, а неисправное увозится.

Таким образом, во время ремонта сеансы телепередач в той или иной квартире не прекращаются.

Экипаж «Экспресс-службы» укомплектован опытными мастерами. Им руководит телемеханик 6-го разряда Равиль Сайфуллаев. Кстати, подобный опыт обслуживания населения осуществлен у нас впервые в Союзе.

Кроме этого, по многочисленным просьбам жителей Октябрьского района на днях филиал телеателье откроется в районе Бешагача.

Новости «Промсвязи»

У юных техников нашей столицы, да и у взрослых любителей-умельцев большой популярностью пользуются миниатюрные циркульные пилы и настольные заточные станочки, выпускаемые заводом «Промсвязь». Для более полного удовлетворения спроса на эту продукцию ширпотреба в нынешнем году производство ее значительно увеличится.

Завод, являющийся единственным в Средней Азии предприятием Министерства связи, расширяется. О темпах этого роста говорит хотя бы тот факт, что один лишь новый производственный корпус, освоение которого начнется в нынешнем году, по площади равен всему существующему ныне заводу.

Сегодня

в цехах предприятия приступили к изготовлению нестандартного оборудования для строящихся участков.

Директор завода Анатоль Альфредович Маккар рассказывает:

— Сейчас на заводе в стадии пуска линия по выпуску новых изделий для оснащения городских радиотрансляционных сетей. В ее создании активное участие принимал коллектив техотдела под руководством главного конструктора А. Н. Тазетдинова и главного технолога В. В. Парфенова, а в отладке аппаратуры — техник В. В. Муслимова.

«Спецботинки»

Пожалуй, одна из самых почетных профессий сейчас в Ташкенте — это профессия строителя. Их руками восстановлена столица Узбекистана, возведены и возводятся уникальные здания — своеобразные памятники самоотверженного труда.

Над облегчением трудоемких процессов в строительстве работают ученые, проектировщики, машиностроители. Хороший подарок им приготовил и коллектив Ташкентского филиала ЦКТБ легкой промышленности. Здесь разработаны образцы женской и мужской обуви для строителей, работающих в условиях жаркого климата. Обувь эта отличается от обычной своей влагоустойчивостью, прочностью, удобством. Конструкция подошвы надежно предохраняет стопу от механических ударов. Соблюдены требования и эстетики, поэтому ботинок похож на... ботинок.

Новая спецобувь успешно испытана на участке строительства дороги в районе Самарканда и на стройплощадке, где возводится здание управления Среднеазиатской железной дороги в Ташкенте.

В нынешнем году первая партия «строительных ботинок» будет выпущена обувной фабрикой № 1.

ГИДРОТЕХНИЧЕСКИЙ КОМПЕНСАТОР

Сегодня

В ЦЕХЕ МЕТАЛЛОКОНСТРУКЦИЙ РЕМОНТНО-ЭКСКАВАТОРНОГО ЗАВОДА ЗАКОНЧЕНО ИЗГОТОВЛЕНИЕ ДЕСЯТОГО СЛОЖНОГО ГИДРОТЕХНИЧЕСКОГО КОМПЕНСАТОРА ДЛЯ СТРОЯЩЕЙСЯ УИЧИНСКОЙ НАСОСНОЙ СТАНЦИИ.

Такого типа изделия — температурные и осадочные компенсаторы — ташкентцы строят впервые. Эти 10-тонные устройства устанавливаются на стыке двух трубопроводов большого диаметра — 1.200 миллиметров, обеспечивая его надежную эксплуатацию.

Освоение этого сложного узла было завершено в сжатые сроки, часть компенсаторов уже установлена на магистральных водоводах.

— До конца марта, — говорит директор завода Р. Хасанов, — мы изготовим два последних комплекта металлоконструкций и передадим строителям-гидротехникам.

Успешное исполнение важного народнохозяйственного заказа — трудовой подарок коллектива предприятия 50-летию образования Союза ССР. Борясь за досрочное выполнение социалистических обязательств, коллектив только за два месяца года выдал и реализовал продукции дополнительно к плану почти на 10 тысяч рублей.

Годовое задание ремонтники решили завершить 25 декабря и выпустить сверх плана изделий на 65 тысяч рублей.

50 СССР ВСЕНАРОДНОМУ ПРАЗДНИКУ — ДОСТОЙНУЮ ВСТРЕЧУ!

Крылатый золотоискатель

Времена, когда авиаторов относили к разряду романтиков, давно ушли в прошлое. Теперь летчик самолета или вертолета — это прежде всего труженик, выступающий во множестве лиц. Он и строитель, и хлопкороб, и даже рыболов...

Уверенно вошла авиация и в геологию. Большой популярностью, например, пользуется сейчас у разведчиков недр страны вертолет типа «КА-26». Снизу он напоминает миноискатель с кольцевой антенной. Чутко «прослушивает» землю такое «летающее ухо».

В западной части Узбекистана ташкентские геологи для разведки месторождений золота успешно применяют так называемый аэрогаммаспектрометр.

— Этот аппарат, — говорит старший инженер геологического отдела Министерства геологии Юрий Михайлович Кузнецов, — устанавливается на самолете или вертолете и позволяет «прощупывать» горные массивы в самых труднодоступных местах. Причем на огромных площадях.

Узбекские геологи испытали в горах республики подобную аппаратуру канадского изготовления, но она ни в чем не превосходит отечественную.

В настоящее время крылатые золотоискатели оснащаются еще более чувствительными приборами с клеймом предприятий СССР.



Молодежь ремонтно-подшипникового завода готовится досрочно ознаменовать славное 50-летие СССР. НА СНИМКЕ: шлифовщики цеха реставрации комсомольцы Мамаджан Раджабов и Нигман Мамаджанов. Сменные задания они выполняют на 120—130 процентов.

Фото М. Нуритдинова.

ЕСТЬ НА СВЕТЕ ГОРОДА...

Одной из многочисленных ударных новостроек девятой пятилетки является строительство нового мощного гидроузла на Амударье. На берегу великой среднеазиатской реки вырастает сейчас город градостроителей. Проект его разрабатывает группа ташкентских специалистов из института УзНИИП градостроения под руководством Евгении Борисовны Патлис.

Пока что новый населенный пункт рассчитывается на 9,5 тысячи жителей. Затем его население увеличится до 16 тысяч.

Непрерывным потоком к берегам Амударьи сейчас поступают грузы. Это в основном типовые сборные щитовые дома, которые, по утверждению строителей, устанавливаются за три дня.

Кроме щитовых домов городок предусмотрено «обставить» четырехэтажными корпусами из сборных железобетонных конструкций, причем здесь будет около 50 общественных зданий (школы, детские сады, гостиница).

«Узгоспроект» уже выдал документацию генерального плана и вертикальной планировки города гидростроителей. Сейчас проектировщики приступили к составлению его технического проекта.

Охота за... пыльцой

Казалось бы, кому нужна цветочная пыльца, кроме как самому цветку? Но, оказывается, она необходима и человеку, ибо применяется для изготовления самых дорогих изделий парфюмерии. Пыльца некоторых цветов содержит ценное сырье для нужд фармакологии.

Нет, пожалуй, на земле кропотливей работы, чем сбор цветочной пыльцы. До недавнего времени мировая продукция ее составляла несколько килограммов в год. Сейчас в Швеции работает единственное в своем роде предприятие, дающее ежегодно до 40 килограммов этой необычной продукции.

А вот ученые Института ботаники АН УзССР собирают килограмм пыльцы за каких-нибудь пять минут. Но эта «пыльца» не обычная, а ископаемая, каменная, «возраст» которой исчисляется тысячелетиями.

Заместитель директора института Р. Х. Худайбердыев рассказывает:

—На известняках, песчаниках и других горных породах нередко встречаются отпечатки древних растений. Иногда находят и целые окаменевшие их стволы и ветви.

Интервью дня

Такие образцы камней поступают в нашу лабораторию, где подвергаются специальной химической обработке. Она позволяет обнаружить на породе органические остатки древней флоры (листьев, лепестков цветов), а также пыльцы. Последняя имеет довольно прочную оболочку, многие века способную бережно хранить содержимое.

Исследования этих остатков позволяют определить вид растения, его род и назначение.

В последнее время, например, сотрудники института ведут научный поиск в районе слияния Акбулаксая и Чаткала.

А вот что рассказывает заведующий кафедрой ботаники Ташкентского государственного пединститута имени Низами А. Х. Хамидов:

— На протяжении веков между учеными всех стран ведется спор в отношении хлопчатника, относящегося к семейству мальвовых. Одни насчитывают 30 «родственников» хлопка, другие считают, что их 15 видов, третьи — 9...

Доцент кафедры ботаники А. Л. Умаров считает, что разрешить этот спор может пыльца цветов хлопчатника. Но исследования, которым ботаник посвятила многие годы, преследуют не только эту цель. Они, что главное, в какой-то мере способствуют созданию новых сортов «белого золота».

Н. ВИКТОРОВ.

АКТИВ МЕДРАБОТНИКОВ

В Сабир-Рахимовском районе прошел актив медработников.

О состоянии и мерах по дальнейшему улучшению медицинского обслуживания населения в свете решений XXIV съезда КПСС рассказал собравшимся заведующий райздравотделом Т. С. Арифбаев.

— Уже в этом году, — сообщил он, — на массиве Каракамыш войдет в строй поликлиника на 750 посещений, в новом, более благоустроенное здание переберется стационар детской объединенной больницы № 7 и детская поликлиника.

В целях улучшения качества специализированной медицинской помощи планируется организация районных кабинетов — косоглазия, детской урологии, детской гинекологии, стоматологического центра. В летние каникулы на базе стационара детской больницы № 7 будет функционировать санитарная палата для учащихся с хроническими заболеваниями.

С предложениями по улучшению медицинского обслуживания населения выступили на активе медсестра детской поликлиники № 4 М. Ишанходжаева, заведующий горздравотделом Х. Ш. Махмудов и др.

М. ПУЛАТОВ.

ТАШКЕНТ — МИРУ

СТАЛЬНЫЕ ЗЕМЛЕКОПЫ

Большой популярностью у строителей и ремонтников пользуется экскаватор типа «Э-304В». Эту удобную в эксплуатации и высокопроизводительную машину, которую выпускает Ташкентский экскаваторный завод, охотно закупают и зарубежные фирмы.

Недавно такие стальные землекопы отгружены в Болгарию, Венгрию, Чехословакию. Их пожелали иметь также строители Польши, Лаоса, Боливии, Алжира...

Один образец «Э-304В» упаковывается сейчас в контейнеры. Он отправляется на международную выставку, которая будет проходить в апреле во Франции.

УЧЕБНО-ИСПЫТАТЕЛЬНЫЙ ПОЛИГОН

Близится пора вступительных экзаменов в вузы города. В этом году приемная комиссия создана и при новом автодорожном институте — сороковом по счету в республике.

На два его факультета — автомобильного транспорта и дорожностроительный — будет принято 1.500 человек, из них 525 — на дневное отделение.

К новому учебному году у института появится учебно-испытательный полигон в районе Куйлюка, где автодорожники на практике будут знакомиться с основами своей профессии.

ФУТБОЛ

КТО УСТУПИТ ДОРОГУ?

ЦСКА — «Динамо» (Москва). Любой матч этих команд привлекает внимание болельщиков. Но сейчас пойдет речь об их «вкладе» в розыгрыш Кубка СССР по футболу.

Бело-голубые были более удачливыми. Они восемь раз пробивались в финал, уступая по этому показателю только своим землякам — спартаковцам, которые двенадцать раз выходили на решающий матч. Армейцы только шесть раз принимали участие в главных поединках.

А сколько раз Кубок гостил в клубах? Здесь счет у этих команд равный — по четыре раза.

Трижды соперники встречались между собой в финале. Впервые это случилось в далеком сорок пятом году. Тогда знаменитое ЦДКА 14 октября победило динамовцев со счетом 2:1. Голы забили у армейцев В. Николаев (нынешний их тренер) и В. Виноградов, а ответный —С. Соловьев.

Вновь Кубок свел команды только в 1955 году. И опять сильнее были футболисты армейского коллектива — 2:1. Два гола забил В. Агапов и динамовец В. Рыжкин.

Затем «Динамо» удалось «отыграть» один матч. Это случилось в 1967 году, когда бело-голубые вчистую переиграли соперников—3:0.

Сегодня

в 19 часов на стадионе «Пахтакор» кубковый матч «Динамо» — ЦСКА. Жребий свел популярные команды уже в одной восьмой финала. И кому-то придется уступить дорогу. В первом поединке, состоявшемся 13 марта в Сочи, бело-голубые потерпели поражение, пропустив гол за три минуты до окончания встречи. Теперь им нужна победа с перевесом не меньше, чем в два мяча. В случае равенства показателей будет назначено дополнительное время. Если два тайма по 15 минут не выявят победителя, то тогда спор решат пенальти.

ХОККЕЙ

И СНОВА «СПАРТАК»

Вчера на катке «Юбилейный» состоялся повторный матч «Спартака» с «Водником» (Тюмень). Вновь сильнее оказались ташкентские хоккеисты— 13:8. В первом счет — 11:3.

ВОЛЕЙБОЛ

ВЕСЬ ТУР — БЕЗ ПОРАЖЕНИЙ

Завершились игры третьего тура чемпионата СССР по волейболу среди команд второй группы класса «А». Вчера в последнем поединке «Колхозчи» (Ашхабад) одержал первую победу, взяв верх над «Динамо» (Ереван) —3:1, которое проиграло все встречи. «Спартак» в упорной борьбе одолел АзИНХ (Баку) — 3:1.

Последними на площадку вышли динамовцы Ташкента и лидер розыгрыша — «Автомобилист». В интересной, острой игре сильнее оказались наши гости из Днепропетровска — 3:1. Они провели все встречи III тура без поражения.

О СОЗЫВЕ IV-й СЕССИИ ТАШКЕНТСКОГО ГОРОДСКОГО СОВЕТА ДЕПУТАТОВ ТРУДЯЩИХСЯ XIII СОЗЫВА

Исполком Ташкентского городского Совета депутатов трудящихся доводит до сведения депутатов, что IV сессия Ташкентского городского Совета XIII созыва созывается 24 марта 1972 года в 10.00 часов утра в здании республиканского Дома знаний (ул. Кирова, 24).

На обсуждение сессии вносятся следующие вопросы:

1. Отчет исполкома Ташкентского городского Совета о работе в 1971 году.

2. О мерах по сокращению текучести кадров на предприятиях промышленности, транспорта и в строительных организациях Ташкента.

3. Организационные вопросы.

ИСПОЛНИТЕЛЬНЫЙ КОМИТЕТ ТАШКЕНТСКОГО ГОРОДСКОГО СОВЕТА ДЕПУТАТОВ ТРУДЯЩИХСЯ.

ОКНО В МИР

▲ **ДАКАР.** Книжная выставка, организованная в рамках международного года книги, открылась в столице Сенегала. С большим интересом многочисленные посетители знакомятся с успехами молодой африканской литературы, первыми книгами и журналами на африканских языках. Значительное место в книжной экспозиции занимают советские издания. Среди них — произведения В. И. Ленина, книги советских африканистов, переводы на русский язык произведений африканских писателей.

▲ НЬЮ-ЙОРК. Из Панамы выдворены два американских дипломата «за вмешательство во внутренние дела страны».

Согласно поступившим сюда сообщениям, это решение принято в связи с организованной некоторыми органами американской пропаганды клеветнической кампанией против членов панамского правительства, выступающих за возвращение Панамского канала панамцам.

(ТАСС).

Народная Республика Бангладеш приступила к мирному созидательному труду по восстановлению разрушенного в ходе войны народного хозяйства. Налаживается обычная мирная жизнь в городах и селах страны: работает транспорт, бесперебойно доставляется продовольствие, открыты магазины и рынки. В стране царит деловая рабочая атмосфера.

НА СНИМКЕ: продажа фруктов на улице Дакки.

Фото Камера Пресс—ТАСС.

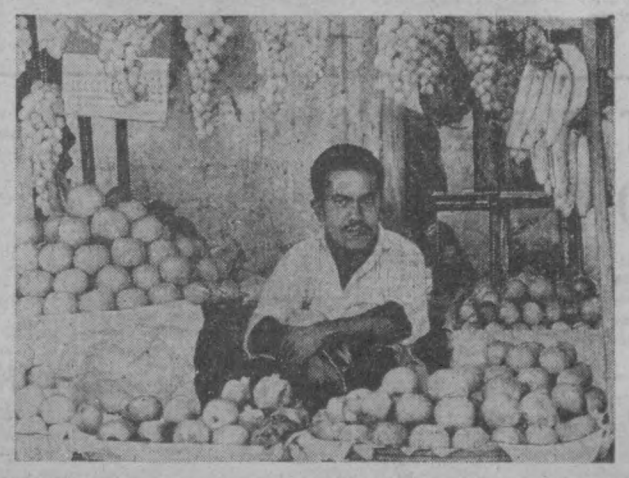

К 50-ЛЕТИЮ ОБРАЗОВАНИЯ СССР

Когда рядом друг

В одной из аудиторий Ташкентского государственного университета идет беседа. Внимательно слушают студенты рассказ профессора Илларии Алексеевны Райковой о родном вузе. Уже много ярких страниц вписано в его летопись. И каждая из них говорит о силе ленинской дружбы, спаявшей советские народы в единое государство.

С волнением вспоминает профессор годы становления Советской власти. Жила она тогда в Петрограде, начинала научную работу в бюро прикладной ботаники. Позади были Бестужевские высшие женские курсы — знаменитое своими передовыми взглядами учебное заведение, в котором занимались и сестры Ленина — Анна и Ольга, и Надежда Константиновна Крупская. Одним стремлением была охвачена в то время молодая патриотка — быть полезной делу революции. Люди настойчиво тянутся к знаниям — Райкова не усидела на месте. Вместе со многими учеными Петрограда, Москвы и других городов центральной части России она по путевке Ленина выехала в Ташкент, чтобы создать здесь первое на Советском Востоке высшее учебное заведение.

— Живительная сила содружества советских народов дала жизнь нашему университету. Она и сейчас питает его своими чудесными соками, — говорит Илария Алексеевна.

Свою мысль ветеран высшей школы подкрепляет близкими ей примерами. С десятками вузов и научных учреждений различных городов страны поддерживает тесную и постоянную связь биолого-почвенный факультет, где трудится член-корреспондент Академии наук Узбекской ССР И. А. Райкова. Когда-то эти связи устанавливались главным образом для того, чтобы получать нужную биологам помощь. Теперь, окрепнув, факультет, как и весь университет, придает творческому содружеству более широкий размах.

Много лет Илария Алексеевна «опекает» Памир. Вместе с таджикскими коллегами она создала здесь сеть научных станций, уже доказавших возможность выращивать на высокогорных полях картофель, различные овощи и злаки. Памирские эксперименты дают пользу и местным хозяйствам, и факультету. Как нельзя лучше они расширяют кругозор студентов, развивают у них чувство новаторства.

Десятки, сотни учеников Райковой смогли приобщиться к сокровищам науки не только в родном вузе, но и в лабораториях Москвы, Ленинграда, Киева, гостеприимно распахнувших свои двери перед узбекскими биологами и учеными. В последнее время вошел в систему обмен лекторами. По просьбе ботаников Московского государственного университета перед ними выступил Джура Азимбаевич Мусаев — один из ближайших помощников Илларии Алексеевны. С интересом слушали москвичи его сообщение об итогах пятнадцатилетней работы факультета по созданию первой в стране генетической коллекции хлопчатника. В ходе этих исследований доцент Д. А. Мусаев и его помощники установили, какие именно гены влияют на опушенность семян. Теперь селекционеры могут с большей уверенностью, чем прежде, добиваться получения растений с определенными качествами.

О братском содружестве высших учебных заведений и научных центров страны ведет в эти дни разговор не одна Райкова. О нем говорят другие преподаватели, пропагандисты и агитаторы, рассказывающие о 50-летии образования СССР.

Любопытную подробность сообщает заведующий кафедрой радиационной физики Абдужаббар Абдуразаков. Своеобразной лабораторией для выпускников и аспирантов физического факультета университета стал Объединенный институт ядерных исследований в Дубне. Заинтересовавшись работами ташкентских исследователей в области ядерной спектроскопии, руководители этого прославленного научного центра предложили им участвовать в коллективной разработке весьма важной проблемы. С тех пор прошло уже более десяти лет. И все это время не прекращает деятельность «Ташкентское отделение» в Дубне. Получив доступ к уникальному оборудованию, работая рука об руку с виднейшими учеными, многие ташкентские физики провели здесь ценные исследования. Абдужаббара Абдуразакова «Ташкентское отделение» привело к званию кандидата наук, а затем помогло ему защитить докторскую диссертацию.

В ректорате университета заведена книга, в которой регистрируются связи с братскими республиками. Только недавно побывали в гостях у ташкентцев посланцы Тбилисского, Пермского и Ужгородского университетов. Читал лекцию в Казахском университете профессор Л. Н. Бабушкин, выехал в Туркменский педагогический институт на консультацию профессор З. М. Акрамов... В содружестве с преподавателями и учеными других союзных республик набирает силы Ташкентский университет, носящий имя творца дружбы советских народов — Владимира Ильича Ленина.

Г. ЛИППИЦ,
корреспондент Узбекского телеграфного агентства.

ПРОЕКТЫ И СВЕРШЕНИЯ

Ворота города

Улица Хмельницкого, берущая начало от аэропорта, является как бы главными воротами Ташкента. Значит, по своему назначению она и должна быть одной из красивейших магистралей столицы.

Сейчас на ней еще расположены некоторые промышленные предприятия, что накладывает на ее облик специфический отпечаток. Новый проект улицы сгладит многие «шероховатости» ее внешнего вида.

О завтрашнем дне этой улицы рассказывают специалисты третьей мастерской «Ташгипрогора» главный архитектор проекта А. Косинский и главный инженер Ю. Иванников.

⊙

НОВАЯ УЛИЦА представит собой широкую магистраль, целиком отвечающую особому назначению. Сразу же при въезде в город, с путепровода, взору гостей откроются широкая панорама и как бы ворота города, образуемые зданиями гостиницы с профилакторием для летчиков.

Порадует глаз и комплекс высотных общежитий, рассчитанный на 1.200 рабочих. За ним разместятся первый жилой микрорайон. В окружении пяти- и девятиэтажных домов решено построить детский сад.

Если мы проедем по улице дальше, то увидим преображенный канал Салар. Его русло выпрямлено, вдоль водной магистрали появится зеленый бульвар.

Сразу же за чайханой вытянется пятисоткварти рный жилой дом, составленный из типовых домов фирмы «Камю» и индивидуальных вставок. Напротив него намечено соорудить блок из трех девятиэтажных домов. Перед ними вдоль улицы протянется крытый торговый ряд, где разместятся магазины, комбинат бытового обслуживания и кафе с небольшим клубом.

За тремя этими зданиями встанут четыре девятиэтажных дома, дом в восемь этажей и центр композиции всей улицы — 16-этажный гигант.

Здесь вдоль улицы протянется большой торговый пассаж — крытая улица, на которую выйдут своими фасадами крупные фирменные магазины.

Перед 16-этажным домом на углу улиц Хмельницкого и Новополотчацкой разместятся двухзальный кинотеатр на 400 зрителей, библиотека и небольшой пивной бар.

Проектом предусматривается пробивка улицы Новополотчацкой через территорию завода «Ташгекстильмаш» и выход ее на улицы Руставели и Мукими.

Сейчас по правой стороне улицы Хмельницкого тянется длинный неказистый забор, ограждающий территорию «Ташгекстильмаша». Проектом предлагается заменить его новым, с устройством в нем торговых киосков, рекламных стендов, газетных стоек и остановок автотранспорта.

Этот отрезок магистрали целиком перекрывается легкой солнцезащитной перголой с отверстиями для растущей зелени. Это будет красивая «улица-беседка».

На скрещении улиц Хмельницкого и Руставели предусматривается строительство 12-этажного административного корпуса «Ташгекстильмаша».

Максимально будут озеленены уличные и дворовые пространства.

Перед создателями проекта и строителями стоит ответственная задача — преобразить «ворота города» к 1974 году — году 50-летия Узбекской ССР и Компартии Узбекистана.

О. СТАРОДУБЦЕВА.

Со всех концов планеты

Сообщают корреспонденты ТАСС и АПН

«НЕТ!» АТОМНОМУ ОРУЖИЮ

18 лет назад, первого марта 1954 года, на тихоокеанском атолле Бикини была взорвана американская водородная бомба. В результате взрыва пострадала команда японского рыболовного судна. Плачевная судьба рыбаков всколыхнула всю Японию. В стране началась активная борьба за запрещение термоядерного оружия. С тех пор в Японии ежегодно 1 марта отмечается «День Бикини». В этот день проводятся массовые митинги трудящихся, выступающих за запрещение оружия массового поражения.

В этом году в «День Бикини» на митинге в городе Сидзуоке прозвучало выступление, которое с силой ядерного взрыва всколыхнуло страну. Бывший сержант военно-воздушных сил США Эл Хабберт заявил, что за время своей службы он около 200 раз принимал участие в доставке ядерного оружия на американские базы, разбросанные по всему свету, в том числе и в Японии. На транспортном самолете «Глобмастер С-124» он перевозил атомные бомбы на американские базы в Иокоте, Мисаве, Титосэ, а также на базу Кадена на Окинаве. Хабберту часто приходилось перевозить оружие и боеприпасы в Южный Вьетнам. Звер ства и преступления, творимые американской военщиной во Вьетнаме, заставили Хабберта усомниться в политике правящих кругов своей страны.

Признания Хабберта заставили японскую общественность еще раз выступить против опасного курса правящих кругов США и Японии. Всего лишь три месяца назад на заседании японского парламента представители оппозиционных партий приводили неопровержимые доказательства того, что на американских базах в Японии хранится химическое и бактериологическое оружие. Тогда правительство и американское посольство в Японии всячески уверяли, что на базах такого оружия нет.

И сейчас представители японского правительства утверждают, что на американских базах в стране атомного оружия не должно быть, так как США, прежде чем его завозить в Японию, должны предварительно согласовать этот вопрос с Токио. Американское командование в Японии отмалчивается. Но простые люди Японии перестали верить подобным заявлениям, поскольку их уже не раз обманывали. Точно такие же заявления делались о наличии на Окинаве химического, бактериологического и атомного оружия. И лишь под напором неопровержимых улик правящие круги США в Японии признали, что на Окинаве такое оружие есть.

Прогрессивные силы Японии, все простые люди решительно требуют, чтобы атомное оружие было убрано с японской земли.

С. ХАРИН.
Токио.

БОРЬБА НЕ ОСЛАБЕВАЕТ

ЛОНДОН. Африканское население Намибии усиливает борьбу за свои права, против расистских порядков, насаждаемых из соседней ЮАР. Нарастает национально-освободительное движение, возглавляемое народной организацией Юго-Западной Африки (СВАПО). Несмотря на репрессии и всяческие уловки, властям Претории до сих пор не удалось подавить продолжающуюся с конца прошлого года всеобщую забастовку африканских рабочих, протестующих против расистского трудового законодательства. Это массовое выступление африканцев практически парализовало всю экономическую жизнь страны.

В Намибии ныне царит разгул полицейского террора. Согласно заявлению, опубликованному в Лондоне представителем СВАПО Питером Катджавиви, расистские власти срочно перебрасывают в страну полицейские и армейские подразделения из ЮАР. Массовые аресты африканцев приняли такие масштабы, что из-за нехватки тюремных помещений в качестве временных застенков расисты используют даже военные грузовики.

В своем заявлении П. Катджавиви обратил внимание на крайне опасную обстановку в стране, чреватую всеобщим взрывом. Он призвал английскую общественность оказать материальную помощь бастующим африканским рабочим, их семьям.

„Умиротворение" — политика террора

За последние три года американские и марионеточные войска проводили и продолжают проводить многочисленные карательные операции, используя различные виды смертоносного оружия и отравляющего химического вещества с целью массового уничтожения гражданского населения.

В результате кампании по «умиротворению» разрушена почти треть южновьетнамских селений, убито 26.687 человек, от применения химического оружия пострадало 790 тысяч жителей. Трагедия общины Сонгми, где каратели хладнокровно истребили все население нескольких деревень, повторяется сотнями.



НА СНИМКЕ: допрос южновьетнамских патриотов солдатами марионеточных войск. Начиная с варварского избиения, пыток водой и кончая использованием электричества, — все пускается, чтобы сломить волю людей.

Монгольские ковры

УЛАН-БАТОР. Красивые и добротные монгольские ковры, сотканные из натуральной шерсти, пользуются большим спросом в стране и за ее пределами. На международной Лейпцигской ярмарке они были удостоены золотой медали и диплома.

Ковровое дело известно в Монголии с древних времен. После победы народной революции во многих аймаках страны стали создаваться цехи ковроткачества, где работали члены промысловой кооперации. Большим событием в дальнейшем развитии этой отрасли промышленности явилось строительство силами Германской Демократической Республики ковровой фабрики в Улан-Баторе. Предприятие было передано в дар монгольскому народу по случаю 50-летия народной революции.

Хроника культурной жизни

ПРИГЛАШЕНЫ ТАШКЕНТСКИЕ АРТИСТЫ

Студия «Казахфильм» пригласила актеров Ташкентского государственного русского академического театра драмы имени Горького — Л. Мельникову и К. Михайлова — на съемки нового фильма «Горизонты». В нем рассказывается о героическом труде геологов Казахстана. Время действия кинопроизведения — 30-е годы.

Эпизоды с участием этих актеров снимаются сейчас в павильонах «Узбекфильма». Создатели фильма — молодой казахский режиссер А. Машанов, операторы Р. Чикаев и И. Вовнянко.

Одну из главных ролей исполняет известный актер Болот Бейшеналиев, которого зрители запомнили по фильмам «Первый учитель», «Андрей Рублев», «Без страха».

В этом году фильм «Горизонты» выйдет на экраны.

Н. АБИДОВА.



НА СНИМКЕ: рабочий момент съемки фильма «Горизонты». Режиссер-постановщик фильма А. Машанов (слева) с актерами Б. Бейшеналиевым и Л. Мельниковой.

НОВОСТИ ТЕХНИКИ

МЕХАНИЧЕСКИЙ ГРУЗЧИК

Проблема выгрузки минеральных удобрений, цемента и других сыпучих грузов успешно решена учеными Харьковского института инженеров железнодорожного транспорта. Они создали навесное устройство конвейерного типа, которое работает на базе серийно выпускаемого автопогрузчика грузоподъемностью 3—5 тонн. Устройство отличается простотой, надежностью и высокой производительностью. С его помощью на разгрузку вагона — в зависимости от характера груза — уходит от одного до двух часов, а раньше — при работе вручную — почти в пять раз больше.

(Корр. ТАСС).
Харьков.

ИСТОРИИ КАЙТМАСА ТОШКАНДИ

Собирайте металлолом!

Сын был самым счастливым человеком. Он явился домой и доложил...

— Вот столько собрал...

Мать всплеснула руками и потащила ребенка в ванную. Но сквозь шум воды доносились конкретные данные.

— Колесо от велосипеда... Целый котел... Еще железку притащил.

Юный сборщик металлолома не вдавался в подробности, что колесо было от детского велосипедика, а котелок весил около двухсот граммов. Про «железяку» не стоило и вспоминать.

Однако учтите, что сборщик металлолома впервые самостоятельно выполнял задание, впервые его труд был высоко оценен учителем.

Но вот отец школьника поступил иначе. Совсем непедагогично. Лучше бы он промолчал о своих делах.

— Подумаешь... — усмехнулся отец. — Мы вывозим со строительных площадок мусор... Там столько металлолома собирается за месяц, что можно трамвай построить.

— Трамвай... — ужаснулся сын.

— Пожалуй... — согласился отец.

— И все выбрасываете?

— Все! — подтвердил отец. — Так сказать, зарываем в землю.

Сын тяжело вздохнул. В эту ночь он очень плохо спал. Казалось, на него давили тонны металлолома, которые вывозятся со строительных площадок. Так переживает не только первоклассник. В редакцию пришло письмо читателя Э. Коморовского.

«Я разговаривал с шоферами самосвалов, — пишет он. — Они пожимают плечами: а куда девать металлолом! Ведь его никто не собирает».

Берегите воду!

Под таким лозунгом работники ЖЭК № 27 Фрунзенского района приступили к своей новой операции.

Она не требовала тщательной разработки и больших усилий. Вместе с водоканалом по каким-то причинам перекрыли водопроводную трубу в доме № 14 по Педагогической улице.

Жильцы бросились в ЖЭК.

— Надолго?

— Время покажет..., — загадочно ответили в ЖЭК.

— В нашем доме двадцать восемь квартир.

— Хорошо знаем...

— Мы вынуждены ходить за водой очень далеко...

— Но это вы преувеличиваете. Не так уж далеко.

— У нас среди жильцов более половины стариков и детей...

— Более месяца идет этот грустный диалог.

«Мы просим воздействовать на ЖЭК-27 и другие организации, — пишут жильцы дома № 14, — разве можно так поступать... Разве могут люди, особенно старые, ходить по улице в поисках воды...».

Под этим письмом стоит 25 подписей.

Мы рады вас обслужить!

Хорошее приглашение. Приятно его услышать... Наш читатель М. В. Криштон поверил добрым словам и сунулся в одну из мастерских.

— Пожалуйста, пожалуйста... — тепло встретили его. — С чем пришли?

— Магнитофон... — смутившись от теплого приема, сказал наш читатель. — Недавно купил. Оказывается, неудачно... Барахлит.

— Недавно? — насторожилась мастерская.

— Совсем недавно... — подтвердил владелец магнитофона.

Работники неловко покашляли и сослались на большую занятость.

Владелец магнитофона в течение дня объехал несколько ателье и мастерских Ташкента.

Везде был удивительно теплый прием. Но когда умельцы слышали только слова «гарантийный ремонт», настроение у них менялось.

Очень тактично отделались в одной из мастерских.

— Где вы живете?

— На улице Шолохова...

— Там рядом с вами есть мастерская... Улица Юсупова, 27. Надо ремонтировать по месту жительства.

Веский довод.

Владелец магнитофона поехал на улицу Юсупова.

Умелец осмотрел хитрую технику и дружески подмигнул.

— Мне кажется, здесь что-то застряло...

Но владелец магнитофона не понял намека. Тогда умелец назвал сумму, которая «застряла» в технике.

Владелец напомнил о гарантии.

— Ждите приемщицу... — сухо сказал умелец.

— А где она?

— На обеде...

Пришлось ждать два часа. Явилась приемщица озабоченной, навела на столике порядок и собралась уйти на обед.

Владелец магнитофона возмутился.

— Вы же только пришли!

— У меня начинается перерыв. Сейчас законный...

В мастерской гремела музыка.

Будьте вежливы!

Наша читательница З. В. Роголева не заметила такого лозунга в домоуправлении № 3 Хамзинского района.

«Я помню, как мы там прописывались... — пишет З. В. Роголева. — Сдали документы паспортистке и через три дня их получили. Жаль, что я не знаю ее фамилии... Спасибо этому вежливому, добросовестному работнику. Но мы переехали в Чиланзарский район... Пошла в ЖЭК-1...».

Здесь и началась грустная история, которая заняла несколько дней. В дневниковой записи это выглядело бы так:

«Первый день.

— Нет бланков, — сказала паспортистка. — Где хотите, там берите...

Второй день.

Это приемный день начальника ЖЭК. Пятница.

— Сегодня я не принимаю документы, — сказала паспортистка. — Сегодня я выдаю подписанные. Приходите завтра.

Третий день.

— Вы опоздали... — сказала паспортистка. — Уже одиннадцать часов. Прием окончен.

— Без двух минут...

Но вряд ли они помогли...

Здесь и началась грустная история, которая заняла несколько дней. В дневниковой записи это выглядело бы так:

«Первый день.

— Нет бланков, — сказала паспортистка. — Где хотите, там берите...

Второй день.

Это приемный день начальника ЖЭК. Пятница.

— Сегодня я не принимаю документы, — сказала паспортистка. — Сегодня я выдаю подписанные. Приходите завтра.

Третий день.

— Вы опоздали... — сказала паспортистка. — Уже одиннадцать часов. Прием окончен.

— Без двух минут...

— Пока поговорим, будет одиннадцать.

— Я была с ребенком в поликлинике.

— Все заняты. Приходите завтра.

Четвертый день.

— Все правильно... Документы в порядке, — сказала паспортистка.

— Только нужно подписать у начальника.

— Но у него сегодня нет приема. Почему вы мне не сказали об этом вчера, или в пятницу?

— В мои обязанности это не входит.

Пятый день.

— Документы не могу принять... — сказала паспортистка. — Нужна справочка...

— Какая?..

— Сейчас объясню...».

Будем справедливы. У паспортистки возникли законные вопросы по данным прописки. Но почему несколько дней спустя?

Было шестое, восьмое, одиннадцатое посещение ЖЭК.

«Начальник ЖЭК тов. Зайцев, — пишет З. Роголева, — вызывал паспортистку Шарипову на беседу... Но беседа не помогла... Вот так и хожу».

Ничего не скажешь, грустная история...

Кайтмас ТОШКАНДИ.

СМЕХ — ДЕЛО СЕРЬЕЗНОЕ



Справочное бюро Вечернего Ташкента

ТРУДОВОЙ ОТПУСК

В. КРАСНОВА (Среднечирчикский район, поселок Бектемир): Какие установлены правила, определяющие время и порядок предоставления отпусков рабочим и служащим?

ОТВЕТ. К концу года администрация совместно с фабричным, заводским, цеховым или местным комитетом профсоюза должна составить проект графика отпусков. Не позднее 1 января график отпусков должен быть утвержден администрацией по согласованию с фабзавместкомом. При составлении графика следует учитывать, что время, порядок и очередность пользования отпусками должны определяться с учетом особенностей производства на данном предприятии, в учреждении или организации. Планировать предоставление отпусков рабочим и служащим следует по возможности равномерно в течение всего года и каждого месяца. Ежемесячно в течение всего года должно уходить в отпуск не менее восьми процентов работающих. График составляется как с учетом интересов производства, так и с учетом пожеланий самих трудящихся, с таким, однако, расчетом, чтобы одному и тому же работнику отпуск предоставлялся на протяжении ряда лет в разные месяцы. При этом следует иметь в виду, что очередной отпуск только в первом рабочем году (который исчисляется со дня поступления на работу) должен предоставляться по окончании 11 месяцев непрерывной работы на данном предприятии. Во втором и последующих рабочих годах отпуск может быть предоставлен в любое время года и до истечения 11-месячного срока работы в данном рабочем году, то есть авансом. Рабочим и служащим, которым полагается дополнительный отпуск, он, как правило, должен предоставляться вместе с основным. Этот порядок применяется и в том случае, когда право на тот и другой отпуск у работника наступает в различное время. Однако стаж работы, дающий право на следующий очередной или дополнительный отпуск, при этом определяется раздельно. Составляя график отпусков, следует учитывать, что некоторым категориям трудящихся отпуска следует предоставлять в определенное время (в том числе и авансом). Так, беременным женщинам по их желанию отпуск следует приурочивать ко времени отпуска по беременности и родам (до или после родов), а подросткам также по их желанию — в летнее время. Тем трудящимся, которые трудятся по совместительству, отпуск должен предоставляться в то же время, что и по основной работе. Однако при этом следует учесть, что по совмещаемой работе отпуск, как правило, предоставляется без оплаты. Исключения установлены лишь для некоторых категорий трудящихся, работающих по совместительству, которым и по совмещаемой работе предоставляется оплачиваемый отпуск. К этим категориям относятся: рабочие и младший обслуживающий персонал, служащие, должностной оклад которых по основной работе не превышает 70 рублей в месяц; медицинские работники, учителя общеобразовательных школ, преподаватели средних специальных и других учебных заведений, работники, которые приравнены к ним по оплате труда, а также педагогические работники во внешкольных, дошкольных и других детских учреждениях. В том случае, когда на всем предприятии или в некоторых его частях (в каком-либо цехе или отделе) неожиданно приостанавливается работа, администрация по согласованию с фабзавместкомом может предоставить отпуск одновременно всем работникам или некоторым группам с отступлением от сроков по графику. Замена отпуска денежной компенсацией не допускается, кроме случаев увольнения рабочего или служащего, не использовавшего отпуск.

Клуб любителей бега

Слово специалистам

Только осторожно

С большим удовлетворением я узнал о том, что в Ташкенте организован клуб любителей бега. Хотелось бы сообщить некоторые свои наблюдения над людьми, которые используют бег в качестве лечебного средства.

Известно, что бурное развитие техники и связанное с этим изменение образа жизни вызвало увеличение целого ряда заболеваний.

Нет никакого сомнения в том, что приобретающий все большую популярность бег трусцой является одним из действенных методов предупреждения и лечения сердечно-сосудистых и других заболеваний. Два года назад ко мне обратился Строганов с жалобами на одышку, боли в сердце сжимающего характера. Вес больного достигал в то время 105 кг. Лечение в больнице приносило только кратковременное улучшение. Обследовав больного, я решил предложить ему начать бегать и, кроме того, учитывая возраст (47 лет) и вес, назначил специальную диету с ограничением потребления углеводов и жиров животного происхождения.

В первые две недели длительность бега не превышала одной минуты ежедневно. Затем очень медленно и осторожно под контролем частоты пульса и артериального давления увеличивали продолжительность бега. В настоящее время мой пациент один раз в неделю пробегает 5—8 километров, в остальные дни преодолевает от 1 до 3 километров. Исчезли одышка, боли в сердце, значительно повысилась трудоспособность, вес уменьшился на 20 кг.

Не следует думать, что бег трусцой полезен только людям, страдающим сердечно-сосудистыми заболеваниями или желающим предупредить их возникновение. С большим успехом «лечились» бегом мои пациенты, подверженные «модным» сейчас заболеваниям нервной системы — неврозам. Ежедневный бег с чередованием нагрузок снимал у них эмоциональное напряжение и раздражительность, улучшал сон, повышал работоспособность, делал организм устойчивым к нервным перегрузкам.

Начинайте бегать, но помните, что в каждом конкретном случае наилучший вариант режима физической нагрузки должен определить врач. Ни в коем случае не форсируйте увеличение нагрузок, так как это может принести только вред. Залог успеха — в постепенном увеличении времени бега и ежедневных занятиях.

А. ЗИЛЬБЕРШТЕЙН, врач.

Устав клуба любителей бега

г. Ташкент

УТВЕРЖДЕН НА ОБЩЕМ СОБРАНИИ ЛЮБИТЕЛЕЙ БЕГА 19 ФЕВРАЛЯ 1972 г.

1. Клуб любителей бега является массовой организацией, объединяющей на добровольных началах всех любителей бега «трусцой» независимо от возраста.

2. Клуб ставит своей задачей совместно с органами здравоохранения организовать медицинский контроль над занимающимися бегом и обеспечить постоянную тренерскую помощь.

3. Занятия бегом проводятся в трех основных группах:
а) лечебной,
б) оздоровительной,
в) спортивной.

4. Клуб организует работу на принципах широкой демократии, инициативы, коллегиальности руководства, выборности всех его руководящих органов снизу доверху, отчетности их перед членами клуба.

5. Высшим органом клуба является общее собрание его членов. Оно является правомочным при участии в нем не менее половины членов клуба.

6. Для повседневного руководства работой клуба из числа членов избирают президента клуба, вице-президента и членов президиума (всего 15 человек).

7. Каждый член ТКЛБ может избирать и быть избранным в руководящие органы клуба.

8. В состав президиума клуба входят представители всех групп бегающих из разных районов Ташкента.

9. Заседания президиума клуба проводятся не менее 1 раза в месяц.

10. Прием в члены ТКЛБ осуществляется президиумом клуба.

11. Членом клуба может стать каждый, занимающийся бегом, а действительным членом «Клуба любителей бега» Ташкента становится любитель бега, имеющий беговой стаж не менее 50 часов или 500 км пробега.

12. Каждому члену клуба выдаются членский билет и значок установленного образца.

13. Для членов клуба устанавливается единая спортивная форма.

14. За каждые 10.000 км пробега каждому члену клуба выдают голубую ленту, которая прикрепляется на форме под эмблемой клуба.

15. Каждый член клуба составляет свой индивидуальный график бега (в зависимости от своих физических возможностей), о выполнении которого регулярно информирует президиум клуба.

16. Член клуба обязан вести дневник и контрольную карточку, в которую заносятся: время пробега, километраж, пульс (до и после пробега), общее состояние, аппетит и др.

17. Член клуба должен регулярно проходить медицинский контроль, который осуществляет Узбекский республиканский врачебно-физкультурный диспансер.

18. Член клуба должен активно участвовать во всех мероприятиях, проводимых клубом (собрания, соревнования и др.).

19. Соревнования внутри клуба и межгородские проводить строго по возрастным группам.

20. Два раза в месяц (по выходным дням) устраивать совместные пробежки.

21. Средства клуба составляются из членских и вступительных взносов, которые расходуются на проведение соревнований, учреждение призов и др.

22. Контроль за финансово-хозяйственной деятельностью клуба осуществляется ревизионной комиссией. Ревизионная комиссия из своего состава избирает председателя, секретаря и работает по утвержденному положению.

23. Базовым спортивным обществом считать добровольное спортивное общество «Мехнат».

24. Член клуба обязан соблюдать устав и своевременно уплачивать членские взносы.

25. Клуб любителей бега имеет: свой устав, утвержденный общим собранием клуба, вымпел, грамоты, дипломы, спортивные жетоны, значок «Почетный член клуба», эмблему и нагрудный значок.

НАМ ПИШУТ

● БЕГОМ ОТ ИНФАРКТА ● КАК ВСТУПИТЬ В КЛУБ? ● ЗА КОНСУЛЬТАЦИЕЙ — В ДИСПАНСЕР

„Прошу принять меня..."

Создание клуба любителей бега, шефами которого стал областной совет ДСО «Мехнат» и редакция «Вечернего Ташкента», вызвало большой интерес среди читателей «Вечерки». Сразу же после опубликования в газете отчета о заседании за «круглым столом» в редакционной почте появились десятки писем, присланных в адрес клуба от самых разных людей.

„Я ПРОЧЕЛ в газете о клубе любителей бега. От всей души желаю ему успешной работы. У меня огромное желание стать его полноправным членом. Мне 23 года, тружусь на Ташкентском домостроительном комбинате № 1. Если можно, то напишите, что я должен для этого сделать. Люблю бегать на длинные дистанции. Прилагаю заявление о вступлении в клуб. **Камил Усманов».**

«Прошу принять меня в клуб любителей бега. Я с 1912 года рождения, работаю старшим инженером-экономистом в Центральном правлении Узбекского общества слепых. В юности была любительницей спорта. С 1961 года занимаюсь в вечерней группе «Здоровья» при стадионе «Пахтакор», но она действует с перебоями и порой надолго прерывает свое существование.

В 1971 году в связи с изменением места работы стала посещать утреннюю группу, но этот вариант не устраивает, так как опаздываю на производство.

С 1964 года хожу на плавание во Дворец водного спорта, по воскресеньям. Рост 165 сантиметров, вес 85 кг. **В. Беляева».**

«Приветствую организацию клуба и тоже хочу заняться «бегом от инфаркта». Живу в районе тракторного завода, а работаю в УПСКХ Главташкентстроя. Хорошо, если бы у нас организовали группу «Здоровья» с тренером, так как рядом есть стадион и бассейн.

Живя в общежитии в Краснодонском проезде, мы часто бегали утром и по вечерам. А сейчас не имею коллег, а одной бегать как-то не хочется. А по себе знаю, как хорошо себя чувствуешь после пробежки. **Клара Бабурина».**

Написали в редакцию и те товарищи, которые никогда не занимались спортом и сейчас хотят попробовать свои силы.

«Прошу принять меня в клуб любителей бега. Мне уже 42 года, но я никогда не участвовала ни в каких спортивных кружках и секциях. Я прочла в «Вечернем Ташкенте» статью «Бегом от старости» и посоветовалась с врачом, можно ли мне бегать. В последние год-два нервы стали пошаливать, и я стала заниматься утренней гимнастикой, после которой всегда чувствую себя лучше. **М. Дербач».**

«Хотя я уже человек пенсионного возраста, хочу заниматься бегом. Очень прошу разъяснить, каким образом пройти врачебную комиссию, как вступить в члены клуба, куда нужно обращаться, а также о других требованиях. **Р. Брудный».**

Подобных писем в адрес клуба пришло очень много, и мы не имеем возможности все их процитировать. Многие наши читатели, приветствуя создание объединения любителей бега, интересуются, как вступить в него.

«Мы прочитали в газете «Вечерний Ташкент» о заседании клуба любителей бега. О нем мы слышим впервые. Очень было бы интересно узнать, что это за клуб и каковы условия приема. Нам 18 лет, и, если мы имеем право участвовать в клубе любителей бега, то просим принять наши заявления. Мы — это Элеонора **Хегай,** Саша **Дмитриев,** Шура **Семенова,** Петя **Салашенка,** Евгений **Марков** и Наташа **Шарипова».**

«Где и когда я могу пройти осмотр врача, чтобы получить разрешение на право занятий в клубе?

Я в марте 1970 года перенесла грипп и после этого страдаю острой коронарной недостаточностью и приступами стенокардии. В течение двух лет не могу восстановить способности к ходьбе — преодолению расстояний более 1—1,5 км. У меня «просветы» омрачаются наступлением «слабости». Очень хочется систематически заняться ходьбой для перехода к бегу, но под контролем врача-тренера. Если это возможно, то сообщите, пожалуйста, как это сделать. **Р. Муратова».**

«В настоящее время телевидение, радио и особенно печать агитируют бегать, и в городах создаются специальные клубы. Мои многие коллеги по работе и соседи интересуются, как и куда обратиться по этому вопросу. **И. Сосновский».**

Сразу оговоримся, что для людей, подобных Муратовой, лучше всего заниматься спортом в группах «Здоровья», действующих при стадионах города, под постоянным контролем тренера. А для любителей бега вовсе не обязательно ходить на стадион. Им можно заниматься и возле дома, что, несомненно, очень удобно.

О том, что из себя представляет клуб любителей бега, кто может стать его членом, можно узнать, познакомившись на этой же странице с уставом ТКЛБ. А вот как начать заниматься бегом, как пройти медицинский осмотр, мы сейчас объясним. Это будет наш ответ на все те письма, которые пришли в редакцию в адрес клуба, ибо на вопросы всех читателей администрация ответить не в состоянии.

Итак, для вступления в Ташкентский клуб любителей бега необходимо написать заявление и прислать его в редакцию. Оно затем попадет к администрации клуба. На основании заявления будет высылаться направление для прохождения медицинского контроля в республиканском врачебно-физкультурном диспансере. Там врачи дадут заключение, и, если вам бег не противопоказан, то вы после выполнения требуемой программы (пробег 500 км) можете обратиться с просьбой принять вас в действительные члены клуба. Все неясные вопросы можно разрешить на заседаниях клуба, о которых будет сообщаться через газету «Вечерний Ташкент».

Как это начиналось...



Для меня своеобразным толчком для того, чтобы начать заниматься бегом, явилось прочтение книги Г. Гилмора «Бег ради жизни», хотя желание в какой-то мере похудеть было и раньше. В студенческие годы занимался различными «тяжелыми» видами спорта: штангой, борьбой, атлетической гимнастикой и др. Но, забросив их (все тот же недостаток времени), стал заметно поправляться. И вот на помощь пришла легкая атлетика, бег. В жизни оказалось, что она не такая уж и легкая.

Начал с малого — пять минут пробежки по своему «домашнему стадиону» при Ц-5. Но со временем объем пробега увеличивал, а следовательно, приходилось бегать по нескольку десятков кругов. Вот уж испытание силы воли! Здесь, на стадионе, и произошла встреча с таким же испытателем своей силы воли Бахтияром Алимовым. Когда количество кругов достигло астрономической цифры (по нашим понятиям) — 60—70, мы поняли, что дальше не выдержим и вышли в «свет» — на новый благоустроенный с бетонированным покрытием проспект им. Горького с длиной трассы 1.650 м. Оказалось, что мы здесь были не Робинзонами. Жители кварталов Ц-4 и Ц-5, а также с близлежащих улиц «оккупировали» этот проспект. Каждый бегал по составленному заранее графику бега. Естественно, стали завязываться контакты. Решили собираться вместе, чтобы обмениваться литературой и своим, пусть еще не большим, беговым опытом. Установили связи и с другими районами Ташкента (Чиланзар, массив Высоковольтный, ул. Новомосковская и др.). Бегунов там оказалось немало.

И вот 2 января 1972 г. был официально создан Ташкентский клуб любителей бега (ТКЛБ), целью которого является объединить всех желающих бегать ради здоровья.

На сегодняшний день в наших рядах уже около 70 человек — это студенты, инженеры, врачи, пенсионеры и представительницы прекрасной половины нашего общества, а поток писем с просьбой принять их авторов в члены клуба растет. Это всех нас очень радует.

А. СВЕРДЛИН, доцент, президент ТКЛБ.

НА СНИМКЕ: любители бега «трусцой» с квартала Ц-4.

Фото **Т. Бодыкова.**

Марафонцу — 52 года

Преодолеть бегом 90 километров по маршруту Ессентуки — Черкесск не просто даже хорошо подготовленному легкоатлету. А Иван Степанович Протопопов на днях совершил этот сверхмарафон, будучи в возрасте 52 лет.

Преподаватель Ессентукского профтехучилища, ветеран спорта, участник финала Всесоюзного легкоатлетического кросса на приз газеты «Правда», И. С. Протопопов долго готовился к пробегу. Целый год тренировался, часто выступал в городских, краевых и республиканских соревнованиях.

В Ставропольском крае И. С. Протопопов известен как страстный пропагандист спорта. Он не только сам выступает в соревнованиях, но и организует состязания спортсменов, часто выступает с материалами на спортивную тему в газете «Кавказская здравница».

ТАБЛИЦА ДЛЯ САМОКОНТРОЛЯ

АПРЕЛЬ	Пн	Вт	Ср	Чт	Пт	Сб	Вс
	Х	Х	Х	Х	Х	а, б / в	

ПРИМЕЧАНИЕ: а — пульс до бега;

б — пульс после бега (сразу после бега),

в — время пробега в минуту, или расстояние в км.

Каждый месяц необходимо присылать свои карточки в клуб, где наш врач будет их анализировать и давать соответствующие рекомендации.

ЭТО ЛЮБОПЫТНО

Старое самурайское правило гласит, что воину нужно делать не менее десяти тысяч шагов в день. Это не норма, а тот предел, за которым, по мнению древних японцев, солдат превращается в женщину.

В переводе на современные требования это соответствует примерно получасу или сорока минутам бега «трусцой». Так что контролировать себя во времени нужно обязательно, не полагаясь на самочувствие.

Приглашаем всех

19 февраля 1972 года в помещении облсовета ДСО «Мехнат» состоялось второе заседание клуба любителей бега города Ташкента. Несмотря на плохую погоду (снег, ветер), все же собралось более 30 человек. Это, конечно, только начало. И, конечно, скоро нас будет значительно больше.

На заседании, которое проходило очень оживленно, президент клуба А. Свердлин рассказал о целях и задачах нашего клуба, был рассмотрен и принят устав, избраны президиум и соответствующие комиссии, а также решен ряд организационных вопросов.

Ташкентский клуб любителей бега по счету третий в нашей стране. Сейчас мы проводим тренировки по своим личным планам, ведем дневники. 12 марта у нас проходил массовый забег на стадионе «Пахтакор». Это очень интересно, каждый попробовал свои силы.

С 1 марта 1972 года в нашей стране обрел силу новый комплекс ГТО — физкультурный закон страны. Он построен по возрастному принципу. По-видимому, и в нашем клубе также будет организована сдача норм нового ГТО.

ТОВАРИЩИ ТАШКЕНТЦЫ! ПРИГЛАШАЕМ ВСТУПАТЬ В НАШ КЛУБ. ОН ПОМОЖЕТ ВАМ СОХРАНИТЬ НА ДОЛГИЕ ГОДЫ КРЕПКОЕ ЗДОРОВЬЕ И БОДРОСТЬ.

Л. ЩАДРИН, член ТКЛБ.

Читатели предлагают

Не бегом единым

«Бегом от старости» — так называется опубликованный в «Вечернем Ташкенте» отчет об организации городского клуба любителей бега. Очень хорошее и многообещающее дело. Нет никакого сомнения, что этим ставится крест на «кустарничестве» и положено начало организованной, научно обоснованной, целеустремленной работе.

Но ведь не все только бегом спасаются от старости. Одним он противопоказан, многим и не под силу. Бег лишь один из многих средств на пути к заветной цели — здоровью. Есть и другие: систематическое занятие физкультурой, купанием, катанием на лыжах и коньках, гимнастикой и многие другие. И нельзя их отбрасывать, выбирая только бег.

Лично я с самого детства очень любил бегать. Но мое сердце и сердечные сосуды (даже в детстве) не позволяли и не позволяют мне этого делать по-настоящему. Систематическая же гимнастика помогла мне вылечиться от, как утверждали врачи, жизнеопасно развивающегося туберкулеза обеих половин легких.

На страницах «Вечернего Ташкента» не однажды читали мы о чудесном исцелении от многих недугов и об укреплении здоровья благодаря круглогодичному купанию (так называемое моржевание), катанию на лыжах и прочее. Но не писалось еще о моржах, так сказать, «сухопутных». О тех, кто постоянно, изо дня в день, не взирая даже на трескучие зимние морозы, занимается физзарядкой в одних трусиках и спит в спальных мешках под открытым небом. И это тоже дает людям здоровье, повышает работоспособность. Плюс ко всему еще — диета, отказ от алкогольных напитков, от курения, что имеет немаловажное значение в борьбе за долголетие.

Поэтому я вношу предложение — клуб любителей бега переименовать в «Клуб здоровья и долголетия», который объединил бы всех людей, занимающихся различными видами спорта. Это выглядело бы более основательно, привлекало бы к работе в клубе многих врачей-пенсионеров, специалистов по спорту разных видов и объединило бы всех мечтающих об укреплении своего здоровья, о продлении жизни.

Х. БИКУЛОВ, персональный пенсионер.

* * *

От администрации ТКЛБ: Печатая это письмо, администрация клуба просит читателей, любителей бега, высказать свои соображения по тем вопросам, которые затронул тов. Бикулов. Предложение его кажется интересным. Но представляется много организационных и других трудностей после создания подобного объединения. Как проводить общее собрание, кто будет шефствовать над таким клубом, как заинтересовать всех его членов для совместной работы?

Пишите нам по адресу: Ташкент, ГСП, улица Дзержинского, 15. Поставьте обязательно пометку — «КЛБ».

Объявляем конкурс



КАКИМ БЫТЬ ЗНАЧКУ КЛУБА ЛЮБИТЕЛЕЙ БЕГА? НАШ ХУДОЖНИК П. ИВАНОВ ПРЕДСТАВИЛ ЕГО СЕБЕ ТАКИМ, КАКИМ ВЫ ВИДИТЕ ЕГО НА РИСУНКЕ.

АДМИНИСТРАЦИЯ КЛУБА ПРОСИТ ЛЮБИТЕЛЕЙ БЕГА ВЫСКАЗАТЬ ПРЕДЛОЖЕНИЯ ПО ПОВОДУ ЗНАЧКА, А МОЖЕТ БЫТЬ, И ПРЕДЛОЖИТЬ СВОИ ВАРИАНТЫ. ЛУЧШИЕ РИСУНКИ БУДУТ НАПЕЧАТАНЫ В ВЫПУСКАХ КЛБ.

ВНИМАНИЮ ЧЛЕНОВ КЛУБА

В начале апреля в нашем городе будет проведен День здоровья.

На стадионах, в скверах и парках состоятся массовые соревнования физкультурников, в том числе — кроссы на самые различные дистанции.

В них могут принять участие и члены клуба. О дне соревнований будет объявлено дополнительно.

В Европу увлечение бегом пришло из Австралии около четверти века назад. Тамошний бегун Артур Лидьярд выработал для себя своеобразную методику тренировок, заключающуюся в том, чтобы пробегать за неделю не менее ста шестидесяти километров. Конечно, такой километраж можно было одолеть, лишь перейдя на медленный, не столь утомительный для человека бег. К своим тренировкам он привлек соседей, из которых двое сделались с течением времени знаменитыми бегунами, победителями Олимпийских игр.



На нашем снимке вы видите любителей бега на длинные дистанции, которые недавно в Ташкенте выступали во всесоюзных кроссах. Среди спортсменов, съехавшихся со всех концов страны, были люди самых разных возрастов.

Фото **В. Белоплотова.**

БЕГ РАДИ ЗДОРОВЬЯ...
С ТОЧКИ ЗРЕНИЯ КАРИКАТУРИСТА.



Рис. **М. Воробейчикова.**

ФОТОГРАФИИ РАССКАЗЫВАЮТ



Три тысячи изделий в год выпускает стеклодувная мастерская при Иркутском государственном университете. Она снабжает учебные заведения Иркутска и других городов Сибири разнообразной лабораторной посудой — от обыкновенной колбы до сложных вакуумных установок. Руководит мастерской вот уже более тридцати лет отличный мастер своего дела Александр Аполлонович Тимофеев.

НА СНИМКЕ: Виктор Тимофеев — сын Александра Аполлоновича работает в мастерской стеклодувом.

Фото Э. Брюханенко.

Фотохроника ТАСС.

ИДЕТ МЕСЯЧНИК БЕЗОПАСНОСТИ ДВИЖЕНИЯ

БДИТЕЛЬНОСТЬ ИНСПЕКТОРА

Комсомолец Сабир Мирзаев выбрал нелегкую, но почетную профессию. Всего второй год он служит в госавтоинспекции УВД Ташгорисполкома, но уже предотвратил не одно дорожно-транспортное происшествие.

К инспектору предъявляются большие требования: он должен в совершенстве знать автодело, уметь моментально анализировать сложившуюся обстановку, принимать правильные решения и действовать энергично.

Об этом помнил младший сержант Мирзаев, когда нес дежурство на улице Дизельной. Из сотни движущихся машин Сабир успел заметить грузовик, водитель которого вызвал подозрение инспектора. Милиционер остановил машину под номером 30-11 ТШД. Интуиция не подвела. Водитель был пьян.

Им оказался Юрий Кукульский, 1952 года рождения, монтажник авиационного завода. С улицы Севастопольской он угнал автомашину, принадлежащую Орджоникидзевской откормочной базе.

За проявленную бдительность инспектор дорожного надзора младший сержант Сабир Мирзаев представлен к поощрению.

В. БЕЛЫШЕВ.

ТОЛЬКО ФАКТЫ

8 марта в 17 часов водитель такси № 87-07 ТНД Дударенко на перекрестке улиц Фархадской и Дружбы народов совершил столкновение с такси № 84-79 ТШЕ под управлением водителя Кима.

В результате столкновения ехавший в такси гражданин Алимбенов и сам Дударенко получили телесные повреждения и госпитализированы.

* * *

В тот же день в 18 часов водитель Лоханкин, управляя автомашиной № 36-60 ТНД (3-й таксомоторный парк), следовал по улице Чиланзарской. В пути против дома № 59 совершил наезд на гражданина Дадыкина. Пострадавший доставлен в больницу.

* * *

9 марта в 15 часов 45 минут водитель Халиков, управляя автомашиной № 80-86 ТНВ, на Луначарском шоссе совершил наезд на 11-летнего Эдика Григорьева. Мальчик получил телесные повреждения.

* * *

За последние дни работниками ГАИ зафиксировано 167 нарушений правил движения водителями и пешеходами. На 110 водителей составлены административные протоколы. Оштрафовано 15 пешеходов.

Редактор

С. М. КАРАМАТОВ.

Реклама и объявления

Театр

17 МАРТА

ГОСУДАРСТВЕННЫЙ АКАДЕМИЧЕСКИЙ БОЛЬШОЙ ТЕАТР им. А. НАВОИ — **Дон Жуан.**

ГОСУДАРСТВЕННЫЙ УЗБЕКСКИЙ АКАДЕМИЧЕСКИЙ ТЕАТР ДРАМЫ им. ХАМЗЫ — **Похитители улыбок.**

ГОСУДАРСТВЕННЫЙ РУССКИЙ АКАДЕМИЧЕСКИЙ ТЕАТР ДРАМЫ им. ГОРЬКОГО — **Материнское поле.**

КОНЦЕРТНЫЙ ЗАЛ «БАХОР» — **вечера фортепьянной музыки — Люси Ишконян** (США).

ТАШГОСЦИРК — в 7 ч. 30 м. вечера **иллюзионный аттракцион «В сказочном краю»** под руководством **Альбины Зотовой.**

18 МАРТА

ГОСУДАРСТВЕННЫЙ АКАДЕМИЧЕСКИЙ БОЛЬШОЙ ТЕАТР им. А. НАВОИ — **Травиата.**

ГОСУДАРСТВЕННЫЙ УЗБЕКСКИЙ АКАДЕМИЧЕСКИЙ ТЕАТР ДРАМЫ им. ХАМЗЫ — **Царь Эдип.**

ГОСУДАРСТВЕННЫЙ РУССКИЙ АКАДЕМИЧЕСКИЙ ТЕАТР ДРАМЫ им. ГОРЬКОГО — **Трамвай «Желание».**

КОНЦЕРТНЫЙ ЗАЛ им. СВЕРДЛОВА — в 4 ч. 30 м. дня и 8 ч. 30 м. вечера **Клуб 12 стульев «Литературной газеты».**

ТАШКЕНТСКИЙ ДОМ ОФИЦЕРОВ (театральный зал) — **вечера старинного романса и неаполитанской песни — Анатолий АЛЕКСАНДРОВИЧ** (Ленинград).

ТАШГОСЦИРК — в 3 ч. дня и 7 ч. 30 м. вечера **иллюзионный аттракцион «В сказочном краю»** под руководством **Альбины Зотовой.**

Кино

17 МАРТА

Освобождение: ДВОРЕЦ ИСКУССТВ, «ЧАЙКА» (днем и вечером).

Большая любовь: «СПУТНИК», «МОСКВА» (днем и вечером).

Пармская обитель: «30 ЛЕТ КОМСОМОЛА», «ДРУЖБА» (днем и вечером).

За рекой — граница: «50 ЛЕТ ТАШСОВЕТА», «ВОСТОК» (днем и вечером).

Воздушные приключения: «УЗБЕКИСТАН» (днем и вечером).

Чемпион: «25 ЛЕТ УЗБЕКИСТАНА» (днем и вечером).

18 МАРТА

Освобождение: ДВОРЕЦ ИСКУССТВ, «ЧАЙКА» (днем и вечером).

Большая любовь: «СПУТНИК», «25 ЛЕТ УЗБЕКИСТАНА», «МОСКВА» (днем и вечером).

Пармская обитель: «30 ЛЕТ КОМСОМОЛА», «ДРУЖБА» (днем и вечером).

Дерзость: «50 ЛЕТ ТАШСОВЕТА» (днем и вечером).

Сказание о Рустаме: «ХАМЗА» (днем и вечером).

Софья Грушко: «ВОСТОК» (днем и вечером).

За рекой — граница: «КУКЧА» (днем и вечером).

Воздушные приключения: «УЗБЕКИСТАН» (днем и вечером).

ВО ВСЕХ МАГАЗИНАХ И ПРИЕМНЫХ ПУНКТАХ ФРУНЗЕНСКОГО РАЙПИЩЕТОРГА ПРИНИМАЕТСЯ ОТ НАСЕЛЕНИЯ ПОРОЖНЯЯ СТЕКЛОПОСУДА в неограниченном количестве.

УЗБЕККОНЦЕРТ
КОНЦЕРТНЫЙ ЗАЛ «БАХОР»
19 марта в 8 ч. вечера
ГАСТРОЛИ В СОВЕТСКОМ СОЮЗЕ
ВЕЧЕРА ФОРТЕПЬЯННОЙ МУЗЫКИ
ЛЮСИ ИШКОНЯН
(Соединенные Штаты Америки).
ПРОГРАММА:
Моцарт — Соната до-мажор.
Брамс — Соната № 2 фа-диез минор.
Ованес — Партита «Трубадур».
Равель — Сонатина.
Рей — Пентаграмма.
Шопен — Ноктюрн фа-мажор, Экспромт ля-бемоль мажор, Баллада соль-минор.
Билеты продаются в кассе концертного зала «Бахор» с 12 ч. дня.

КОНЦЕРТНЫЙ ЗАЛ ИМЕНИ Я. М. СВЕРДЛОВА
18, 19 марта в 4 ч. 30 м. дня и 8 ч. 30 м. вечера
У НАС В ГОСТЯХ
КЛУБ 12 СТУЛЬЕВ «ЛИТЕРАТУРНОЙ ГАЗЕТЫ».
НА 12 СТУЛЬЯХ
ЗАСЕДАЮТ:
Аркадий АРКАНОВ, Александр ИВАНОВ, Виктор ВЕСЕЛОВСКИЙ, Марк РОЗОВСКИЙ, Владимир ВЛАДИН, Илья СУСЛОВ, Григорий ГОРИН, Аркадий ХАЙТ, а также всемирно известный писатель-людовед Евгений САЗОНОВ.
ВХОД ПЛАТНЫЙ.
ЯВКА ОБЯЗАТЕЛЬНА ПРИ НАЛИЧИИ БИЛЕТОВ.
Принимаются заявки на коллективные посещения.
Билеты продаются в кассе концертного зала имени Я. М. Свердлова с 2 ч. дня.

КОНЦЕРТНЫЙ ЗАЛ ИМЕНИ Я. М. СВЕРДЛОВА
20, 21, 22, 23, 24 марта в 8 ч. вечера,
25 марта в 5 ч. дня и 8 ч. вечера,
26 марта в 6 и 8 ч. 30 м. вечера
ГАСТРОЛИ ПОПУЛЯРНОГО ВОКАЛЬНО-ИНСТРУМЕНТАЛЬНОГО АНСАМБЛЯ „ОРЕГО".
В программе: джазовая импровизация, старинные песни, народные танцы и «мюзик-холл».
Предварительная продажа билетов с 2 ч. дня.

30 МАРТА
в г. КУЙБЫШЕВЕ
СОСТОИТСЯ
46-Й ТИРАЖ ВЫИГРЫШЕЙ ПО ГОСУДАРСТВЕННОМУ 3% ВЫИГРЫШНОМУ ЗАЙМУ.
В тираже на один разряд займа разыгрывается 9.400 выигрышей на сумму 512.560 рублей.
Облигации займа свободно продаются и покупаются сберегательными кассами г. Ташкента.
Приобретайте облигации займа!

К СВЕДЕНИЮ НАСЕЛЕНИЯ!
МАГАЗИНЫ «ГАСТРОНОМ»
ПРОИЗВОДЯТ ПРИЕМ ПОРОЖНЕЙ СТЕКЛОПОСУДЫ ОТ НАСЕЛЕНИЯ В НЕОГРАНИЧЕННОМ КОЛИЧЕСТВЕ
Приемные пункты находятся по адресам:
магазин № 1 — ул. Хорезмская, 25;
магазин № 2 — ул. Т. Шевченко, 8;
магазин № 3 — ул. Саперная, 3 «а»;
магазин № 4 — ул. Б. Хмельницкого, 18;
магазин № 5 — массив Чиланзар, квартал 12, дом 12;
магазин № 6 — ул. Ульяновская, 20;
магазин № 7 — ул. Большевик, 1;
магазин № 7 — рынок Бешагач, тупик Аллея;
магазин № 11 — ул. Навои, 21;
магазин № 16 — ул. Волгоградская, 57;
магазин № 18 — массив Высоковольтный, 101;
магазин № 19 — ул. Пионерская, 1;
магазин № 21 — ул. У. Юсупова, 6«а»;
магазин № 21 — ул. Дилкан, 43;
магазин № 22 — ул. Г. Гуляма, 12;
магазин № 22 — угол улиц Алмазар и Караташ;
магазин № 23 — ул. Измайлова, 20;
магазин № 26 — рынок Актепа;
магазин № 29 — массив Черданцева, 1;
магазин № 30 — Луначарское шоссе, 424;
магазин № 31 — массив Чиланзар, квартал 10, дом 16.

Состоится защита диссертаций:

28 марта в 2 ч. дня на заседании объединенного ученого совета по философским и юридическим наукам Отделения философских, экономических и юридических наук Академии наук Узбекской ССР (ул. Гоголя, 70, конференц-зал)

на соискание ученой степени доктора философских наук

Ф. П. Умурзаковой на тему: «Закономерности сближения быта и традиций советских социалистических наций».

С диссертацией можно ознакомиться в библиотеке академии (ул. А. Тукаева, 1).

29 марта в 2 ч. дня на заседании объединенного ученого совета по геологическим наукам Академии наук Узбекской ССР в конференц-зале Института геологии и геофизики имени Х. М. Абдуллаева Академии наук Узбекской ССР (ул. академика Сулаймановой, 33)

на соискание ученой степени кандидата геолого-минералогических наук:

Г. У. Юсуповым на тему: «Инженерно-геологические условия района строительства головной части Каршинского магистрального канала»;

Б. З. Мавашевым на тему: «Вариации концентрации радона в термоминеральной воде Приташкентского артезианского бассейна в связи с проявлениями сейсмичности в Ташкентской очаговой зоне».

С диссертациями можно ознакомиться в библиотеке института (ул. Обсерваторская, 85).

Телевидение

ПЯТНИЦА — 17 МАРТА

Первая программа. Ташкент. 18.00 «Новое в музыкальной жизни столицы» (на русском языке). 19.00 Кубок СССР по футболу. «Динамо» (Москва) —ЦСКА. В перерыве «Ахборот» (на русском языке). **На узбекском языке:** 20.45 Для работников сельского хозяйства. «Весна зовет». 21.05 «ПМГ уходит в ночь». Комментирует министр внутренних дел Узбекской ССР Х. Х. Яхъяев (на русском языке). 21.45 «Ахборот». **Москва.** 22.00 «Время». **Ташкент.** 22.30 Литература братских народов. Габит Мусрепов. Творческий портрет (на узбекском языке).

Вторая программа. Москва. 18.20 Новости. 18.30 Для детей. «Умелые руки». 19.00 «Монолог о Пушкине». Премьера телевизионного фильма. 19.50 «Песни Дунаевского». 20.20 Мир социализма. 20.50 «Ошибка резидента». Худ. фильм. 2-я серия. **Ташкент.** 22.00 К 50-ЛЕТИЮ ОБРАЗОВАНИЯ СССР. «Маршрутами братства» (на узбекском языке). **Москва.** 22.30 Вечерние мелодии. 23.15 Спортивная программа. 24.00 «Земля свершений наших». Премьера телевизионного док. фильма.

Третья программа. Ташкент. 20.00 Фильм-балет (на русском языке). 20.45 «На волне — «02» (на узбекском языке). 21.15 «Песня зовет». Худ. фильм (на узбекском языке).

СУББОТА — 18 МАРТА

Первая программа. Ташкент. На узбекском языке: 10.00 Телетеатр миниатюр. 10.40 Док. фильм. **Москва.** 11.05 Новости. 11.15 Для детей. «Высокая горка», «Утенок Тим». Мультфильмы. 11.45 Музыкальный киоск. 12.15 Программа Магаданской студии телевидения. 13.00 «Зори Парижа». Худ. фильм. 14.45 «Жизнь танца». 15.45 «По вашим письмам». 16.00 «Проблемы совершенствования управления народным хозяйством на основе применения экономико-математических методов и вычислительной техники». **Ташкент.** 16.45 «До-ре-ми-фа-соль». Передача 4-я (на узбекском языке). **Москва.** 17.15 Международная панорама. 17.45 «В мире животных». **Ташкент.** 18.45 «Ахборот» (на русском языке). **На узбекском языке:** 19.00 Для вас, любители эстрады. 19.50 «Мир вокруг нас». Кинопутешествие. 20.40 «Ахборот». 20.55 «Интернационал». Док. фильм. 21.20 Телетеатр. Эркин Самандаров. «72 дня». **Москва.** 22.00 «Время». 22.30 «Последний рейс «Альбатроса». Телевизионный худ. фильм. 4-я серия (на русском языке).

Вторая программа. Ташкент. Учебная программа. На узбекском языке: 10.00 Для студентов-заочников. Теоретическая механика. 11.00 Для студентов-заочников. Английский язык. Урок 20-й. 11.30 Для студентов-заочников. Немецкий язык. Урок 20-й. 12.00 Для студентов-заочников. Физика. **На русском языке:** 17.20 Кинофильм для детей. 18.05 Программа «Старшеклассник». «Трибуна комсомольца». **Москва.** 18.45 «Новости дня». Киножурнал. 18.55 В эфире «Молодость». «Стадион неожиданностей». Соревнования команд пожарного управления Москвы. 20.00 «Поиск». Тележурнал. 20.40 «Впервые на телеэкране». «Судьба резидента». Худ. фильм. 1-я серия. **Ташкент.** 22.00 «Трудовая вахта авиаторов» (на русском языке). **Москва.** 22.30 По концертным залам Москвы. Музыкальное обозрение.

Телевидение

ПОНЕДЕЛЬНИК — 20 МАРТА

Первая программа. Москва. 12.55 ОТКРЫТИЕ XV СЪЕЗДА ПРОФСОЮЗОВ СССР. Трансляция из Кремлевского Дворца съездов. **Ташкент. На русском языке:** 18.00 «Творчество юных». Концерт учащихся 7-й музыкальной школы г. Ташкента. 18.25 Для воинов Советской Армии. «Край, в котором ты служишь». 18.45 Участники слета молодых механизаторов республики — гости нашей студии (на узбекском языке). 19.00 «Ахборот». 19.15 «НОТ в промышленности республики». Репортаж. 19.45 «Ахборот». (на узбекском языке). **Москва.** 20.00 На соискание Ленинской премии. Мемориальный комплекс в Ульяновске. **Ташкент. На узбекском языке:** 20.30 Кинопутешествие по Каракалпакии. 21.30 Мир сегодня. 22.00 «В семье единой». 40 лет со дня образования Каракалпакской АССР. **Москва.** 23.00 РЕПОРТАЖ ОБ ОТКРЫТИИ XV СЪЕЗДА ПРОФСОЮЗОВ СССР.

Вторая программа. Москва. 18.20 Новости. 18.30 Для школьников. «Пионерия на марше». 19.00 «Книжная лавка». 19.30 «Музыкальный калейдоскоп». **Ташкент.** 20.00 «Крымские путешествия». Кинофильм (на узбекском языке). **Москва.** 20.30 «Прощайте, голуби». Худ. фильм. 22.00 «Ионесси— большая вода». Телевизионный док. фильм. 22.30 Концерт.

Третья программа. 18.00 **Душанбе.**

ВТОРНИК — 21 МАРТА

Первая программа. Ташкент. На узбекском языке: 18.00 Для малышей. «Подснежник». 18.35 «Сихат-саломатлик». Научно-популярная программа. 19.00 «Ахборот» (на русском языке). 19.10 Телевизионный народный университет сельскохозяйственных знаний. «Окотная кампания — ответственная пора». 19.45 «Ахборот». **Москва.** 20.00 Ленинский университет миллионов. «Политические битвы в странах капитала». **Ташкент.** 20.30 «НАВРУЗ БАЙРАМИ» (на узбекском языке). **Москва.** 22.00 НА XV СЪЕЗДЕ ПРОФСОЮЗОВ СССР. **Ташкент.** 22.30 Чемпионат СССР по хоккею. «Спартак» (Ташкент)—«Вымпел» (Междуреченск). 2—3-й периоды (в записи).

Вторая программа. Ташкент. 10.55 Новости. 11.05 Концерт мастеров искусств Кишинева. 11.30 «Карелия». Док. фильм (на узбекском языке). **Москва.** 12.30 Новости. 12.45 Для детей. «Умелые руки». 13.15 «Салют, Мария!». Худ. фильм. 1—2 серии. 15.25 «Родные напевы». 16.10 «Шахматная школа». 18.20 Новости. 18.30 Мультфильм для детей. 18.45 «ГОВОРЯТ ДЕЛЕГАТЫ XV СЪЕЗДА ПРОФСОЮЗОВ СССР». 19.00 «Здоровье». Научно-популярная программа. 19.30 «Арфу слышу я». Телевизионный музыкальный фильм. **Ташкент.** 20.00 «Советский Татаристан». Телевизионный док. фильм. 3-я серия (на узбекском языке). **Москва.** 20.30 «Когда деревья были большими». Худ. фильм. **Ташкент.** 22.00 К 50-ЛЕТИЮ ОБРАЗОВАНИЯ СССР. «Поиски и находки» (на русском языке). **Москва.** 22.30 Концерт.

Третья программа. Ташкент. Учебная программа. На русском языке: 19.30 Зоология. 6-й класс. «Многообразие животного мира». 20.00 История. 10-й класс. «Заря над Латинской Америкой. 20.40 Учебный фильм-лекция по начертательной геометрии. 21.50 «Червона рута». Фильм-концерт.

СРЕДА — 22 МАРТА

Первая программа. Ташкент. 11.00 Новости. 11.10 «Особое мнение». Худ. фильм (на узбекском языке). **Москва.** 12.30 Новости. 12.45 Для школьников. «Пионерия на марше». Передача из Бреста. 13.15 «Холодно-горячо». Телевизионный худ. фильм. 14.35 «Русский романс». 15.05 В эфире «Молодость». «А ну-ка, девушки!». Финальная передача. **Ташкент.** 18.00 Мультфильм для детей. **На узбекском языке:** 18.10 Для детей. «Санъат гунчалари». Концерт. 18.40 РЕШЕНИЯ XXIV СЪЕЗДА КПСС — В ЖИЗНЬ. Программа «Гордое имя — рабочий». 19.00 «Ахборот» (на русском языке). 19.15 К 100-летию народного поэта Эргаша Джуманбулбула. 19.45 Ленинский университет миллионов. 20.00 Концерт солистов Узбекского телевидения и радио Ш. Алимкулова и Т. Тураева. 20.40 «Ахборот» 21.00 Показывает студия «Ешлик». «Навруз тарополари». **Москва.** 22.00 НА XV СЪЕЗДЕ ПРОФСОЮЗОВ СССР. 22.30 Кубок обладателей кубков европейских стран по футболу. «ДИНАМО» (Москва) — «ЦРВЕНА ЗВЕЗДА» (Югославия). Передача из Ташкента (в записи).

Вторая программа. Ташкент. Учебная программа. 11.30 Химия. 10-й класс. «Проблема синтеза белков» (на узбекском языке). 12.00 «Выксунские мастера». Док. фильм. 12.25 Химия. 10-й класс. «Проблема синтеза белков» (на русском языке). **Москва.** 17.50 Новости. 18.00 Для школьников. «Читайгород». 18.30 «Уральцы». Передача 1-я. 19.00 Концерт Государственного академического хора имени Пятницкого. 20.00 «Наука — сельскому хозяйству». 20.30 «Таможенный розыск». Премьера многосерийного телевизионного худ. фильма. 1—2—3-я серии. 21.45 Док. фильм. **Ташкент. На русском языке:** 22.00 «Школа мужества». 22.25 «Эти невинные забавы». Худ. фильм.

Третья программа. Ташкент. 19.00 Кубок обладателей кубков европейских стран по футболу. «Динамо» (Москва) — «ЦРВЕНА ЗВЕЗДА» (Югославия). Трансляция с Центрального стадиона «Пахтакор». В перерыве — беседа врача. **Учебная программа. На узбекском языке:** 20.45 Зоология. 6-й класс. «Многообразие животного мира». 21.15 История. 10-й класс. «Заря над Латинской Америкой». 21.55 Консультация для старшеклассников по математике. «Тригонометрическая функция».

ЧЕТВЕРГ — 23 МАРТА

Первая программа. Ташкент. 10.55 Новости. 11.05 «Они не пройдут». Худ. фильм (на узбекском языке). **Москва.** 12.30 Новости. 12.45 Для школьников. «Лети, наша песня». 13.15 Л. Радищев. «Всегда на марше». Телеспектакль. 14.30 «Адреса 9-й пятилетки». «Белоярская атомная электростанция». Передача из Свердловска. 15.00 Концерт молодых исполнителей. 16.00 Премьера телевизионного док. фильма «Река и небо». 17.25 Новости. 17.35 «Четыре танкиста и собака». Многосерийный телевизионный худ. фильм. 17-я серия. **Ташкент. На русском языке:** 18.35 Мультфильм для детей. 19.00 «Ахборот». **На узбекском языке:** 19.15 Поет Алиджан Хасанов. 19.45 «Ахборот». **Москва.** 20.00 Ленинский университет миллионов. **Ташкент. На узбекском языке:** 20.30 Экран народного контроля. 21.00 «Бустон». Тележурнал. 22.10 Для работников сельского хозяйства. «Весенний день год кормит». **Москва.** 22.30 НА XV СЪЕЗДЕ ПРОФСОЮЗОВ СССР. 23.00 Цветное телевидение. КОНЦЕРТ ДЛЯ ДЕЛЕГАТОВ И ГОСТЕЙ XV СЪЕЗДА ПРОФСОЮЗОВ СССР.

Вторая программа. Ташкент. Учебная программа. 11.30 Обществоведение. 10-й класс. «Основные направления создания материально-технической базы коммунизма» (на русском языке). 12.00 «Системы качества». Телевизионный док. фильм. 12.25 Обществоведение. 10-й класс. «Основные направления создания материально-технической базы коммунизма» (на узбекском языке). **На узбекском языке:** 18.00 Хоровые произведения композиторов Узбекистана. **Москва.** 18.30 «Уральцы». Передача 2-я. 19.00 Концерт популярной классической музыки. **Ташкент.** 20.00 «Советский Татаристан». Телевизионный док. фильм. 4-я серия. 20.25 Реклама. **Москва.** 20.30 «Таможенный розыск». Премьера многосерийного телевизионного худ. фильма. 4—5—6-я серии. 21.45



Среда. Стадион «Пахтакор». Международная встреча по футболу между командами «Динамо» (Москва) — «Црвена звезда» (Белград).

Чемпионат СССР по волейболу. Женщины. «Нефтчи» — «Динамо». Передача из Челябинска. (В записи). **Ташкент.** 23.30 «Перо и кинокамера» (на русском языке).

Третья программа. Ташкент. На русском языке: 20.00 «В свободное время». Концерт. 20.35 «Вас приглашает «Детский мир». Реклама. 20.45 «Наследники». Худ. фильм (на узбекском языке).

ПЯТНИЦА — 24 МАРТА

В ДНИ ШКОЛЬНЫХ КАНИКУЛ

Первая программа. Ташкент. 10.00 Новости. **На узбекском языке:** 10.10 «Мой папа капитан». Худ. фильм. 11.25 «Наш любимый дворец». **Москва.** 12.25 Новости. 12.40 Творчество юных. 13.30 «Домик на колесах». Премьера мультфильма. 14.00 «Четыре танкиста и собака». Многосерийный телевизионный худ. фильм. 18—19-я серии. **Ташкент. На русском языке:** 18.00 Мультфильм для детей. 18.10 Программа «Старшеклассник». **На узбекском языке:** 18.50 «Поклонникам поэзии». 19.05 «Ахборот» (на русском языке). 19.20 «Ноз-неъмат бунедкори». Программа для овощеводов. **Москва.** 20.00 «Дорогой борьбы». К 50-летию со дня основания Бразильской коммунистической партии. **Ташкент. На узбекском языке:** 20.20 Литература братских народов. М. С. Ордубоди. Творческий портрет. 20.40 «Ахборот». **Москва.** 22.00 «Время». **Ташкент.** 22.30 «Мужской разговор». Худ. фильм (на узбекском языке).

Вторая программа. Ташкент. Учебная программа. На русском языке: 11.30 Русская литература. 7-й класс. «Петя Ростов». (По роману Л. Толстого «Война и мир»). 12.05 «Дело об особом мужестве». Док. фильм. **Москва.** 17.25 Новости. 17.30 «Говорят делегаты XV съезда профсоюзов СССР». 17.45 «Турнир любознательных». 18.30 «Уральцы». Передача 3-я. 19.00 «Ваше мнение». Концерт. **Ташкент.** 20.00 «Спортлото». Шесть счастливых номеров. Реклама. **Москва.** 20.20 «Таможенный розыск». Премьера многосерийного телевизионного худ. фильма. 7—8—9-я серии. 21.40 «Драгоценные камни». Фильм-балет. **Ташкент.** 22.00 Театр теленовелл. А. П. Чехов. «Лебединая песня» (на узбекском языке). **Москва.** 22.30 Творческий вечер народного артиста СССР М. Яншина.

Третья программа. Ташкент. 20.00 «На волне — «02» (на узбекском языке). 20.30 «Приключения Тома Сойера». Худ. фильм (на русском языке).

СУББОТА — 25 МАРТА

В ДНИ ШКОЛЬНЫХ КАНИКУЛ

Первая программа. Ташкент. 9.50 Для школьников. «Бей, барабан» (на русском языке). 10.30 «В созвездии дружбы». Концерт. **Москва.** 11.05 Новости. 11.15 Для детей. «Считалочка». 11.45 «Музыкальный киоск». 12.15 «Снежная королева». Худ. фильм. 13.35 В эфире «Молодость». 14.30 «Музыкальный турнир». 15.30 Международная панорама. 16.00 Музыкальные встречи. 16.30 «Проблемы совершенствования управления народным хозяйством на основе применения экономико-математических методов и вычислительной техники». **Ташкент.** 17.05 Мультфильм для детей. 17.15 «До-ре-ми-фа-соль». Передача 5-я. 17.55 «Ахборот» (на русском языке). **Москва.** 18.10 «США. Опасность справа». Передача 5-я. 18.50 КВН-72. **Ташкент. На узбекском языке:** 20.50 «Ахборот». 21.05 Показывает студия «Ешлик». «Отавар сузи — аклнинг кузи». **Москва.** 22.00 «Время». 22.30 Телетеатр миниатюр «13 стульев». 22.35 «Песни И. Дунаевского».

Вторая программа. Ташкент. Учебная программа. На узбекском языке: 10.00 Теоретическая механика. 11.00 Консультация для родителей. 11.30 Для студентов-заочников. Немецкий язык. Урок 21-й. 12.00 Для студентов-заочников. Физика. **Москва.** 17.00 «Большие перегоны». Премьера телевизионного худ. фильма. **Ташкент. На русском языке:** 18.10 Мультфильм для детей. 18.40 Экран кинопублициста. **На узбекском языке:** 19.50 «Ахборот». 20.10 Для вас, любители эстрады. **Москва.** 20.50 «Уральцы». Передача 5-я. 21.30 Танцевальный зал. **Ташкент.** 22.00 «Опасный полет». Худ. фильм (на узбекском языке).

Третья программа. 18.10 **Душанбе.**

ВОСКРЕСЕНЬЕ — 26 МАРТА

В ДНИ ШКОЛЬНЫХ КАНИКУЛ

Первая программа. Ташкент. На узбекском языке: 9.30 «До-ре-ми-фа-соль». Повторная передача. 10.10 «Поэты — детям». Миртемир. **Москва.** 11.05 Новости. 11.15 «Будильник». 11.45 «Здоровье». Научно-популярная программа. 12.15. Концерт. 13.05 «Четыре танкиста и собака». Многосерийный телевизионный худ. фильм. 20-я серия. 14.00 Телематч заводских клубов. «Большевик» — «Уралмаш». 15.00 Сельский час. 15.55 «Шок и Шер». Телевизионный худ. фильм. **Ташкент.** 16.45 «Ахборот» (на русском языке). 17.00 Международная встреча по хоккею. «СПАРТАК» (Ташкент) — сборная команда Польши. В перерывах киноочерки. **На узбекском языке:** 19.45 «Ахборот». 20.00 «МАРХАБО, ТАЛАНТЛАР». ТЕЛЕВИЗИОННЫЙ ФЕСТИВАЛЬ НАРОДНОГО ТВОРЧЕСТВА, ПОСВЯЩЕННЫЙ 50-ЛЕТИЮ ОБРАЗОВАНИЯ СССР. БУХАРСКАЯ ОБЛАСТЬ. **Москва.** 22.00 «Время». **Ташкент.** 22.30 «Освобождение». Худ. фильм. 1-я серия. «Огненная дуга» (на узбекском языке).

Вторая программа. Ташкент. Учебная программа. На русском языке: 9.30 Консультация для учителей. Математика. 10.00 Научная организация учебного процесса. 10.30 Для студентов-заочников. Французский язык. Урок 21-й. 11.00 Для студентов-заочников. Высшая математика. «Предел функции». 12.00 «Культура речи» (на узбекском языке). 13.00 Для студентов-заочников. Высшая математика. «Предел функции» (на узбекском языке). 14.00 «Школа мужества». У нас в гостях газета «Советский патриот». **Москва.** 16.00 «Факир на час». Премьера телевизионного худ. фильма. 17.05 «Говорят делегаты XV съезда профсоюзов СССР». 17.15 Для воинов Советской Армии и Флота. Передача из Волгограда. 17.45 Телевизионный народный университет. Наука Страны Советов. 18.30 Клуб кинопутешествий. 19.30 «Уральцы». Передача 6-я. 20.00 Чемпионат мира по прыжкам с трамплина. Передача из Югославии. (В записи). 20.45 «Серебряные трубы». Худ. фильм. **Ташкент.** 22.00 «Советский Татаристан». Телевизионный док. фильм. 5-я серия (на узбекском языке). 22.20 Беседа врача. **Москва.** 22.30 Авторский вечер поэта Роберта Рождественского. Трансляция из Колонного зала Дома союзов. 1-е отделение. 23.40 Док. фильм. 00.10 Продолжение трансляции авторского вечера поэта Роберта Рождественского.

Третья программа. 17.05 **Фрунзе.**

4 стр. Вечерний Ташкент

НАШ АДРЕС: Ташкент, ГСП. ул. Дзержинского, 15.

ТЕЛЕФОНЫ РЕДАКЦИИ: коммутатор от 33-02-49 до 33-02-58; заместители редактора — 33-29-09, 33-29-33; ответственный секретарь — 33-57-02; отдел партийных, советских и профсоюзных организаций, городского хозяйства — 33-29-42; отдел промышленности и строительства — 33-08-74; отдел литературы и искусства — 33-29-55; отдел писем и массовой работы, спорта — 33-29-70, отдел науки, вузов и школ, иллюстрации — 33-58-87; отдел информации — 33-28-95; отдел объявлений — 33-81-42.

17 марта 1972 г.

Типография Издательства ЦК Компартии Узбекистана, гор. Ташкент. Индекс 64513. Р.00341. Б-2755.