Пролетарии всех стран, соединяйтесь!

Вечерний Ташкент

№ 65 (1746)
СУББОТА,
18 МАРТА 1972 г.
Год издания 7-й.
Цена 2 коп.

ОРГАН ТАШКЕНТСКОГО ГОРКОМА КП УЗБЕКИСТАНА И ТАШГОРСОВЕТА

На страницах утренних газет

◆ «Правда» публикует передовую статью «Солидарность с патриотами Индокитая».

◆ Генеральный секретарь ЦК КПСС Л. И Брежнев 17 марта принял Президента Пакистана З. А. Бхутто.

Во время беседы, которая носила дружественный характер, состоялся обмен мнениями по вопросам советско-пакистанских отношений, положения на Индостанском полуострове и возможных путей политического урегулирования возникших в этом районе проблем. Был также обсужден ряд международных вопросов.

◆ 16 марта в Кремле начались переговоры между Председателем Совета Министров СССР А. Н. Косыгиным и Президентом Пакистана Зульфикаром Али Бхутто.

В ходе переговоров были обсуждены вопросы двусторонних отношений между Советским Союзом и Пакистаном, положение на индостанском субконтиненте, а также другие международные проблемы, представляющие взаимный интерес.

◆ Президиум Верховного Совета СССР и правительство СССР 16 марта дали в Большом Кремлевском дворце обед в честь Президента Исламской Республики Пакистан Зульфикара Али Бхутто.

Во время обеда А. Н. Косыгин и Зульфикар Али Бхутто обменялись дружественными тостами.

ПОВЫШАТЬ РОЛЬ КАДРОВ

На пленумах районных комитетов партии

Коммунисты Ташкента продолжают обсуждать итоги VI пленума ЦК Компартии Узбекистана «О дальнейшем совершенствовании работы с кадрами в свете решений XXIV съезда КПСС». Задачи районных партийных организаций определены на пленумах Хамзинского и Фрунзенского райкомов партии.

Хамзинский район

С докладом перед коммунистами выступил первый секретарь Хамзинского райкома партии Т. И. Иргашев.

Внимание к работе с кадрами плодотворно сказалось на успешном решении всех хозяйственных и политических задач. Благодаря самоотверженному труду рабочих, инженеров и техников, многогранной работе партийных организаций и улучшению деятельности руководящих кадров успешно были выполнены задания первого года девятой пятилетки. Есть все основания полагать, что задания первого квартала будут перевыполнены.

Новый прилив трудового энтузиазма вызван развернувшейся подготовкой к 50-летию образования Союза ССР.

На пленуме были отмечены недостатки и промахи в подборе, расстановке и воспитании кадров. Наступило время, когда не только руководители, но и рабочие должны иметь высокую общеобразовательную, практическую и профессиональную подготовку.

Хамзинский райком партии за последнее время принял решительные меры по пресечению недобросовестного, аморального отношения к делу отдельных работников. Следует и впредь повышать требовательность к кадрам за выполнение государственных планов, воспитание коллективов, непримиримо относиться ко всяким антиобщественным и антигосударственным проявлениям.

В работе пленума участвовали заведующий сектором ЦК КПСС М. П. Габдуллин, второй секретарь Ташкентского горкома партии В. В. Окунский.

Фрунзенский район

«Решающее звено технического прогресса — кадры» — эта мысль была главной в докладе первого секретаря райкома партии Т. И. Акимовой.

На пленуме отмечалось, что перед тружениками района в девятой пятилетке стоят большие задачи по расширению производства товаров массового спроса, реконструкции целого ряда предприятий, строительства фабрик и учреждений культуры, жилья. Решить их могут только хорошо подготовленные кадры рабочих, инженерно-технических работников и служащих. Подготовке кадров, отмечалось на пленуме, райком партии уделяет серьезное внимание, особенно повышению профессионального мастерства, политического и общеобразовательного уровня рабочих. Ныне в вечерних вузах и техникумах района учатся около шести тысяч трудящихся. 26 тысяч рабочих занимаются в системе партийного образования, народных университетов и курсов производственного обучения. Более 32 тысяч рабочих и специалистов изучают экономическую теорию и политику КПСС на современном этапе.

Проводимая райкомом партии деятельность по воспитанию кадров, отмечалось на пленуме, положительно сказывается на выполнении народнохозяйственных планов. Только в первый год девятой пятилетки реализовано сверхплановой продукции на 4.234 тысячи рублей. В то же время в докладе и выступлениях отмечались недостатки в работе с кадрами. Велика еще текучесть рабочих на предприятиях и стройках. Справедливой критике были подвергнуты руководители, подменяющие кропотливую работу с людьми администрированием, окриком, грубостью, мало работающие над повышением своего политического и экономического уровня.

В принятом пленумом постановлении разработаны мероприятия по улучшению работы с кадрами, их подбора, расстановки и воспитания.

50 СССР — ВСЕНАРОДНОМУ ПРАЗДНИКУ — ДОСТОЙНУЮ ВСТРЕЧУ!

Слово передовиков пятилетки

НАША ШЕЛКОВАЯ «ЕЛОЧКА»

Когда минуешь гостиницу «Россия», то рядом по улице Шота Руставели возвышается новое красивое четырехэтажное здание. По утрам и вечерам оно, словно ярким солнцем, бывает залито светом люминесцентных ламп. Это фабрика, на которой я работаю, — швейная № 2.

Одно удовольствие входить в высокий просторный цех. Много воздуха, много света. За машинами сидят те, с кем я вместе проработала без малого 17 лет, и совсем еще юные девушки. Они пришли на предприятие недавно, после окончания десятилетки. Ни опыта, ни знаний. Многому надо научить их нам, ветеранам фабрики, чтобы они овладели мастерством.

Только на нашем участке в настоящее время десять «новеньких». Внимательно приглядываются к ним М. Нигманова, З. Владыкина, А. Худерова, Н. Якименко — самые лучшие и опытные производственницы. Стараются не только научить выполнять ту или иную операцию, но и привить чувство ответственности за порученное дело.

Моей подопечной является Римма Зиятдинова. Славная девушка, да только к труду на первых порах относилась не всегда добросовестно. Дашь ей задание, а она на скорую руку брака наделает или, наоборот, сидит и думает о чем-то, а работа стоит...

Обидно было мне. Вроде я к ней и отношусь со всей душой, а вот общего языка найти не могу.

И вот как-то после смены пошли вместе домой. Как бы невзначай я вспомнила свое детство. Пятнадцать лет было от роду — ни отца, ни матери. Война. Тяжелый труд на совхозном поле наравне со взрослыми от зари и до зари.

Смотрю, задумалась моя Римма...

Разные, конечно, по характеру приходят на фабрику девушки. Одна как-то сразу входит в коллектив, и дело у нее ладится, а другая, как Римма, трудная в ученье. Но какой бы трудной ни была ученица, надо набраться терпения и сделать из нее хорошего специалиста.

Многое изменилось в этом году на нашем предприятии. Уже хотя бы то, что от старых глинобитных помещений, в которых мы раньше работали, не осталось и следа. А переходя в новое помещение, мы одновременно восприняли и новую, более прогрессивную форму организации труда — агрегатно-групповой поток «Елочка». Производительность увеличилась.

Фасонов стали давать больше, потому что идем по пути унификации изделий. Раньше, пока не закончим изделия одного фасона, не начинаем другого. Теперь одновременно ведем два-три фасона.

А вот какие изделия шьются в нашем цехе, я еще не сказала. Детские — дошкольные и школьные платья из шерсти и шелка. Очень красивые наряды для малышей. В магазинах они долго не залеживаются.

Во втором году пятилетки наш поток обязался выпустить сверх плана тысячу детских платьев, а коллектив цеха — 6,5 тысячи.

Когда принималось это обязательство, каждая работница взвешивала свои возможности. Я, например, заверила своих товарищей, что сменные задания буду выполнять не менее чем на 180 процентов. А чтобы и у других дело спорилось лучше, взялась обучить нескольких новичков трем смежным профессиям. Сама я в совершенстве овладела всеми процессами и знаю, насколько важно уметь выполнить работу на любом участке.

Р. МУСИНА,
швея-мотористка Ташкентской швейной фабрики № 2.



В цехе реставрации ремонтно-подшипникового завода Надежда Исхакова известна как лучший реставратор подшипников. Передовая работница заканчивает школу рабочей молодежи. «Пятилетку за четыре года» — под таким девизом она трудится в эти дни.

Фото М. Нуритдинова.

«ОГОНЕК» В МАХАЛЛЯ

Пятидесятилетию образования СССР был посвящен очередной «Огонек», проведенный партийной организацией школы № 73 для жителей махалля Шпилькова, Обувная, Авлони.

Перед собравшимися с лекцией о достижениях Страны Советов выступила профессор М. А. Асварова. О счастье узбекской женщины, дружбе народов нашей Родины рассказали кандидаты наук Р. Абдулахатова и Ш. Абдуллаева.

Участники вечера ознакомились с выставками работ учащихся школы, посвященных славному юбилею.

Группа победительниц первого тура юбилейного конкурса за звание лучшей матери-хозяйки махалля была награждена Почетными грамотами Фрунзенского райкома партии и исполкома райсовета. Среди них учительница, секретарь парторганизации школы Н. Раджабова, вырастившая шестерых ребят, работница Л. Расулова и другие.

СОВЕТСКО-БОЛГАРСКОЙ ДРУЖБЕ КРЕПНУТЬ!

Представители общественности столицы республики и столичной области пришли 17 марта в лекционный зал Ташкентского филиала Центрального музея В. И. Ленина, чтобы торжественно отметить знаменательную дату — 24-ю годовщину со дня подписания договора о дружбе, сотрудничестве и взаимной помощи между Советским Союзом и Народной Республикой Болгарией.

Говоря о большом значении советско-болгарской дружбы, собравшиеся подчеркнули, что немалый вклад в ее укрепление вносят трудящиеся Узбекистана, в частности, Ташкентской и Андижанской областей, которые поддерживают тесную связь с Хасковским и Ямбольским округами Болгарии. Выступавшие пожелали болгарским друзьям дальнейших успехов в социалистическом строительстве.

(УзТАГ).

Спортивный кардиограф

В республиканском вычислительном центре ЦСУ УзССР

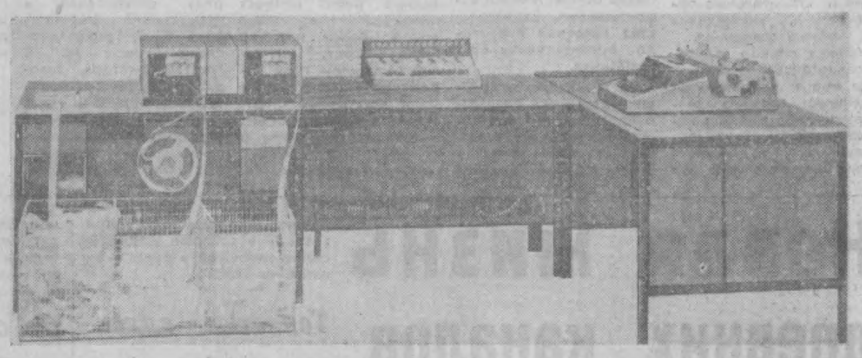

Прибор, с большой точностью измеряющий и регистрирующий частоту сердечных сокращений спортсмена в любых условиях, создан в Ташкентском электртехническом институте связи. Его главная особенность в том, что он «может» вместе со спортсменом бегать, прыгать, играть в хоккей или другие игры, ездить верхом и на велосипеде, лазать по скалам, нисколько не мешая своему носителю. Причем никакие «встряхания» не влияют на его точность.

«ЧСС» — так назван новый прибор — представляет полупроводниковый датчик, приемник и магнитофон, смонтированные в едином корпусе размером с пачку сигарет.

Ю. ЮДИН,
корр. УзТАГ.

Поздравление

На днях из Москвы в адрес республиканского вычислительного центра ЦСУ УзССР пришла телеграмма. В ней руководство ЦСУ СССР поздравляет коллектив с большой трудовой победой по итогам соревнования в четвертом квартале прошлого года. Среди вычислительных центров ЦСУ страны ташкентцы заняли третье место.

Новые ЭВМ

Ценный груз прибыл в вычислительный центр. Впервые в Средней Азии здесь будут работать две ЭВМ типа «даро-Целлатрон С-8205», изготовленные в ГДР. Они предназначены для решения математических и экономических задач в науке и технике, а также применяются в обработке другой информации. Операции, на выполнение которых человек потратит сутки, «Целлатрон» выполнит за несколько секунд.

Также впервые в Ташкент прибыли и электронные перфораторы. Для их установки и освоения в узбекскую столицу скоро приедут немецкие специалисты.

НА СНИМКЕ «даро-Целлатрон С-8205».

Повышают квалификацию

При республиканском педагогическом институте русского языка и литературы открылся факультет повышения квалификации преподавателей высших учебных заведений Средней Азии и Казахстана.

Слушателям читают лекции доктор филологических наук, профессор А. Рустамов по проблемным вопросам общего языкознания, доценты А. Мордвилко, М. Хегай и другие.

Х. УСМАНОВ,
преподаватель института языка и литературы.

ДЛЯ ВАС, ГОРОЖАНЕ

УДАЧНЫЙ ДЕБЮТ

В магазинах Ташкента появились оригинальные сувениры. Это резные (по дереву) портреты и рисунки, выполненные в строгом черно-белом стиле.

Сувениры — удачный дебют Янгиюльской мебельной фабрики. Директор предприятия Ю. Н. Кайков сообщил в редакцию, что в первом квартале ташкентцы получат 13 подобных новинок. Их разработал художник по дереву Ф. Лесниковский. Из-под его резца вышли картинки на сюжеты народных сказок и былин, пейзажи родного края, лирические сценки...

Новые изделия мебельщиков будут прекрасными украшениями квартир, детских садов, школ.

НА СНИМКЕ: сувениры янгиюльских мебельщиков.

Фото Ю. Бутусова.



К ВОЗРОЖДЕНИЮ ФАУНЫ

Обширны охотничьи угодья, раскинувшиеся вокруг Ташкента. На Арнасайских разливах и лиманах Сырдарьи много водоплавающей дичи, в тугайных зарослях встречается фазан. Но встречается еще редко.

В настоящее время вопросами воспроизводства и расселения фазанов в охотничьих угодьях республики занимаются ученые института зоологии и паразитологии. Кроме этого, на днях в горные районы столичной области выезжает экспедиция под руководством научного сотрудника Р. Мухтарова. Здесь она займется изучением кеклика, с целью увеличения их поголовья.

ТОЛЧОК — 5 БАЛЛОВ

17 марта в 15 часов 17 минут местного времени в Ташкенте ощущалось землетрясение силой до 5 баллов. По данным Центральной сейсмической станции «Ташкент», эпицентр находился в 30 километрах южнее таджикского города Ленинабада, в отрогах Туркестанского хребта. В Душанбе, Самарканде, и Андижане толчки достигли трех-четырех, в эпицентре — шести-семи баллов.

ЕСТЬ МИРОВОЙ РЕКОРД!

В Минске на проходящих Всесоюзных студенческих играх мировой рекорд для штангистов полулегкого веса установил ташкентец, мастер спорта международного класса Эркин Каримов. В жиме он показал результат 155,5 кг, что на полкилограмма больше прежнего достижения советского штангиста Ю. Голубцова.

БОЛЬШИЕ ПЛАНЫ „УЗБЕКФИЛЬМА"

Чем ознаменовался прошедший год для творческого коллектива студии «Узбекфильм», каковы планы этого года — года 50-летия СССР? Эти вопросы были в центре внимания прошедшей на «Узбекфильме» творческой конференции. Директор киностудии «Узбекфильм» А. Абдуллаев подчеркнул в своем докладе, что вся многообразная деятельность творческого коллектива студии проходила и проходит под знаком исторического XXIV съезда партии. Студией были созданы фильмы, разные по тематике и жанрам. Историческая лента режиссера А. Хамраева по сценарию О. Агишева «Чрезвычайный комиссар» удостоена Государственной премии имени Хамзы, фильм режиссера Ф. Аббасова отмечен на 5-м Всесоюзном кинофестивале в Тбилиси дипломом за лучшую режиссуру. За творческие успехи и за заслуги в развитии киноискусства студия «Узбекфильм» удостоена ордена Трудового Красного Знамени.

Нынешний год будет для коллектива еще более плодотворным. В планах студии — выпуск пяти новых художественных фильмов.

С. КОВАЛЕВА.

ПЛЕМЕННЫЕ ПТЕНЧИКИ

Куры канадской породы «Кросс-288» славятся своей яйценоскостью. Этих крупных белых птиц разводят сейчас на многих птицефабриках нашей республики.

Реализацией племенных цыплят данной породы населению сейчас занимается Среднеазиатский зональный зоокомбинат через свои зоомагазины. В нынешнем году их должно быть продано 3 миллиона штук, причем добрую половину — ташкентцам.

На днях первые 1.200 цыплят поступили на Алайский рынок. Ожидается прибытие новых машин с таким же грузом.

Футбол

ОСТАЛСЯ ОДИН МАТЧ

Ни одной команде из первой группы класса «А» не удалось пробиться в четвертьфинала розыгрыша Кубка СССР по футболу. Карагандинский «Шахтер» не устоял перед динамовцами Тбилиси — 0:3, 0:0, «Черноморец» из Одессы — перед львовскими «Карпатами» — 1:0, 0:3, «Металлург» (Запорожье) — перед «Спартаком» (Москва) — 0:1, 2:1 (москвичи забили гол на чужом поле, и это дало им преимущество). Динамовцы Ленинграда уступили в играх с земляками — футболистами «Зенита» — 0:2, 0:2.

Продолжат борьбу за почетный приз торпедовцы столицы, дважды обыгравшие «Днепр» (Днепропетровск) — 2:0, 1:0, армейцы Ростова, в драматичной борьбе взявшие верх над чемпионами страны — динамовцами Киева (счет в поединках равный — 1:1, но в серии пенальти ростовчане забили на гол больше).

Вчера на «Пахтакоре» в ответном мачте динамовцы (бывшие хозяева поля) Москвы встретились с ЦСКА. Вело-голубые не сумели взять реванш за поражение в первом поединке. Счет 0:0.

ГОСТИ НАШЕЙ СТОЛИЦЫ

ПУТЬ К СЕРДЦАМ СЛУШАТЕЛЕЙ

Любители музыки уже имели возможность вчера послушать американскую пианистку Люси Ишканян. Она исполняла произведения Моцарта, Брамса, Ованеса, Меноттти, Шопена. В беседе с нашим корреспондентом Люси Ишканян рассказала о себе.

— Родилась и получила музыкальное образование в Нью-Йорке. Учителями и наставниками были известные пианисты и исполнители Беверди Вебстер и Розина Левина. Сразу же после окончания школы включилась в концертную деятельность, разъезжая по городам США, Европы.

По приглашению известного импрессарио С. Юрока Люси Ишканян выступала в Нью-Йоркском зале филармонии, где наряду с произведениями Моцарта, Брамса, Шопена впервые в США была исполнена сюита советского композитора Арама Хачатуряна.

Американская пианистка не впервые в СССР.

Она принимала участие в Международном конкурсе пианистов имени П. И. Чайковского, после которого совершила гастроли по городам СССР.

В 1969 году, когда наша страна отмечала юбилей армянского композитора Комитаса, наша гостья принимала участие в этих торжествах, исполнив произведения великого армянского композитора.

Нынешние гастроли по нашей стране Люси Ишканян начинает с Ташкента. Далее ее путь лежит в Алма-Ату, Ленинград, Минск, Ереван.

Завтра

в концертном зале «Бахор» состоится следующий концерт Люси Ишканян.



Работать ритмично, производительно

ЭКОНОМИЧЕСКИЙ ОБЗОР

На календаре уже март, а руководители предприятий, экономисты и плановики все еще внимательно анализируют цифры итогов за первые два месяца, соизмеряя их с задачами месяца, завершающего квартал.

Объем реализованной продукции по сравнению с прошлым годом возрос на 7,7 процента. Труженики Ленинского района успешно выполняют социалистические обязательства, принятые на 1972 год, в честь юбилея образования СССР. Они выдали сверх плана продукции на 1,2 миллиона рублей.

Лучших результатов в соревновании достигли коллективы заводов электронной техники, мраморного, хлопкоочистительного, мостовых железобетонных конструкций, «Ташгекстильмаша», мебельной фабрики № 2 и других.

Неплохо поработали предприятия легкой промышленности, выдавшие десятки тысяч сверхплановых швейных изделий, верхнего трикотажа, обуви и т. д.

По сравнению с соответствующим периодом прошлого года увеличены объемы выпуска шланговых проводов на 44 процента, верхнего трикотажа — на 23, бельевого трикотажа — на 19, мебели — на 17, экскаваторов — на 22, прядильных машин — на 89 процентов.

Эти успехи на старте года радуют. Итоги работы промышленности города за январь-февраль дают основание полагать, что план первого квартала по объему реализации продукции будет выполнен успешно.

Вместе с тем последний месяц будет наиболее напряженным. Это объясняется тем, что на ряде предприятий придерживаются порочной практики установления заниженных планов в начале квартала. Так, «Ташхимсельмаш» за два месяца направил заказчикам изделий на сумму немногим более миллиона рублей, оставив на март 696 тысяч. Пивзавод № 2 реализовал за две трети квартала продукции на 157 тысяч рублей и теперь обязан выдать ее в марте на 349 тысяч. Завод железобетонных изделий треста «Гордорстройремонт» соответственно 116 и 174 тысячи рублей, а деревообрабатывающий комбинат — 45 и 535 тысяч рублей.

Смогут ли эти предприятия преодолеть отставание за месяц? Или «плановая» колесница покатится дальше, «резервируя» время у первого полугодия?..

Каждое шестое предприятие города не выполнило установленных заданий. Причем такая тенденция наметилась уже в январе. Объемы задолженности кое-где возрастают.

Так, масложирокомбинат недодал в январе изделий на сумму 545 тысяч рублей, а за февраль — 863 тысячи. Мелькомбинат № 1 соответственно 31 и 293 тысячи, первый домостроительный комбинат — 400 и 498, четвертый завод железобетонных изделий — 77 и 257 тысяч рублей. Если мелькомбинат № 1 «новичок», то другие предприятия, как говорится, «старожилы» в графе невыполняющих план (еще с прошлого года).

Нельзя не обратить внимание и на другую сторону производственно-экономической деятельности ряда предприятий. План по реализации изделий некоторые из них вроде бы выполняют. Но за счет чего? За счет выпуска в основном дорогостоящей и «обкатанной» продукции. А о реализации заданий в установленной номенклатуре здесь, видимо, не проявляют особого беспокойства. В результате недодано 694 км бронекабеля, 9 ровничных машин, технологического оборудования и запчастей для текстильной промышленности на 339 тысяч рублей, 195 тонн синтетических моющих средств и т. д.

Или другой пример. Кирпичное заводоуправление № 3 перевыполнило план по производству жженого кирпича на 1,5 процента, но недодало на стройки кирпича 75-й марки 500 тысяч штук. Мебельная фабрика № 1, реализовав сверх плана изделий на 33 тысячи рублей, не обеспечила выпуск 1.700 раздвижных столов, 2.320 однотумбовых письменных столов.

Мы уже говорили о том, что коллектив «Ташгекстильмаша» в основном поработал неплохо: задание превышено на 300 тысяч рублей. Но на этом предприятии не избавились от штурмовщины. За первые 6 дней февраля здесь было собрано 8 прядильных машин, зато за последнюю неделю 68.

Аналогичное положение на заводах «Узбексельмаш», тракторном, экскаваторном, холодильников.

Пора избавляться от такой «организации» производства. Порочная это организация.

Обеспечение высокой производительности труда — главное условие научно-технического прогресса. От этого зависит успех дела. Вместе с тем большинство предприятий не справилось с этим заданием.

В течение двух месяцев подряд не выполняют плана по росту производительности труда авторемзавод № 2, тракторный, кирпичное заводоуправление № 5, текстильный комбинат, масложиркомбинат и другие.

Положение дел усугубляется еще и тем, что ряд заводов и фабрик допустил отставание роста производительности труда от темпов роста средней заработной платы. К ним относятся: «Узбексельмаш», машиностроительный «Союзхлопкомаша», ремонтный гражданской авиации, «Ташсельмаш», фабрика «Сувенир» и другие. Надо энергично принимать эффективные меры с целью обеспечения опережающего роста производительности труда над заработной платой.

При этом особое значение следует придать снижению себестоимости продукции, улучшению качества изделий.

На календаре — середина марта. Этот месяц венчает первый квартал второго года пятилетки.

Труженики столицы Узбекистана готовят достойные подарки славному юбилею — 50-летию образования СССР. И долг руководителей предприятий — мобилизовать коллективы на преодоление трудностей, успешно выполнить ближайшую народнохозяйственную задачу — досрочно завершить планы первого квартала 1972 года.

Л. НАСИБУЛИНА,
заведующая отделом промышленности горстатуправления:

М. АВЕРИН.

НАВСТРЕЧУ 50-ЛЕТИЮ ОБРАЗОВАНИЯ СССР



МОСКВА. В Центральном выставочном зале открылась выставка произведений живописи, графики, скульптуры, декоративно-прикладного искусства художников Белоруссии и Молдавии. Выставка посвящена 50-летию образования СССР.

НА СНИМКЕ: посетители выставки знакомятся с произведениями художников Молдавии.

Фото В. Чередницева.
(Фотохроника ТАСС).

ИДЕТ МЕСЯЧНИК ОЗЕЛЕНЕНИЯ

Пятна на облике улиц

«Зеленые друзья» — японские хризантемы, русские березы, французские каштаны, среднеазиатские чинары и тополя создают удивительный по красоте зеленый наряд улицам и бульварам. И каждый год он обновляется и пополняется.

Вот что писал об одной из улиц старого Ташкента сто лет назад краевед Н. Маев: «Итак, мы вступаем в Шейхантаурскую часть и едем по главной улице. На улице отсутствует зелень. Нестерпимый зной накалившихся стен домов и самой почвы. Пыль, поднятая стадом баранов, долго стоит в неподвижном воздухе». Вы узнали, что это за улица? Нет? И это вполне понятно. Ее сейчас нет. Вернее, она до неузнаваемости изменила свой облик и названа именем Навои.

Наряду с современными магистралями в нашем городе есть улицы, которые не подвергались коренной реконструкции. Но они стали иными. Благоустроились, покрылись асфальтом, озеленились. Во всех районах выросли парки, скверы, бульвары.

И становится обидно, когда эту красоту портят. Прокладывал подземные коммуникации, строители срывают сроки восстановления дорог, и они на длительное время становятся непроходимыми. К таким организациям относятся монтажное управление «Газмонтаж» (где начальником тов. Аванесов), которое произвело прокладку газопровода по улице Харьковской в июле 1971 года и до сего времени траншеи не засыпало. В связи с этим машины автодормехбазы не могут проехать по этим улицам, а жители выбрасывают бытовой мусор в траншеи. Так возникает антисанитария.

Не отстает от своих коллег и строительное управление № 34 треста № 4 (начальник тов. Коган), которое раскопало тротуар по улице Полторацкой еще в январе и не закончило здесь свою работу. РСУ-2 треста «Гордорстройремонт» часто вскрывает асфальт для прокладки кабеля к светофорам и оставляет магистраль перекопанной, что усложняет движение транспорта.

Происходит так потому, что за эти нарушения строительные организации не несут строгой ответственности, остаются в стороне и проектировщики, допустившие промахи при составлении проектов дорог, и заказчики, принявшие эту документацию. Все они не отвечают за техническое состояние магистралей, а между тем ответственность полностью ложится на дорожно-эксплуатационную службу, которая вынуждена расходовать средства на ремонт, а не на благоустройство улиц.

Немалый ущерб приносят и частые аварии водопровода, канализации и теплосети, вскрытие проезжей части при ремонте этих коммуникаций. После подобных «операций» траншеи остаются незасыпанными или делается все на скорую руку. В результате дорожно-эксплуатационный участок вынужден исправлять чужие огрехи.

Вот некоторые примеры. После ликвидации аварии водопроводной сети по улицам Свердлова, Нуритдинова ямы остались незасыпанными, кругом разбросана земля. Такую же картину можно увидеть на улицах Пилотов, Кривоарожской, Аппаратной, 2-й Сарыкульской, где траншеи засыпаны глиной, которая дает осадку, образуются ямы.

Дороги и тротуары должны быть удобными, безопасными, благоустроенными. И об этом должны беспокоиться все, кто должен отвечать за их состояние.

С. ЗАХИДОВ,
начальник дорожно-эксплуатационного участка Ленинского района.

Вода для саженцев

Оросительный сезон прошлого года для ирригаторов города был трудным экзаменом. Коллективу нашего треста предстояло решить основную задачу — обеспечить зеленый наряд города арычной водой. И чтобы с ней справиться, была проведена большая работа по приведению в порядок всего ирригационного хозяйства города, которое включает в себя 276 км магистральных каналов с головными и регулирующими сооружениями, более трех тысяч км мелкой сети, свыше 100 км трубомостов, 60 км поливочного водопровода, 52 насосные станции. Упорный труд коллектива дал хорошие плоды — уже к 1 мая основная часть каналов, насосных станций приняла воду и подала ее в арыки.

В этом деле большую помощь тресту ирригации оказали министерства и ведомства, промышленные предприятия и строительные организации, учреждения и учебные заведения.

Уже в период оросительного сезона возникло много вопросов, от решения которых зависела судьба зеленых насаждений. Например, кварталы 24 и 26 Чиланзара в течение ряда лет не были обеспечены арычной водой, так как канал Мурджуман в период застройки квартала 19 был полностью разрушен. Однако силами коллектива он был восстановлен.

Большая работа проделана по обводнению площадей, где раньше вообще отсутствовала ирригационная сеть. В Чиланзарском районе построен поливочный водопровод от насосной станции на канале Анхор, который позволил обводнить проспект Дружбы народов от кольца Большого Узбекского тракта до улицы Фархадской.

От этой же насосной станции и частично от каналов Чапаната и Кучалак вода была подана в зеленые зоны улицы Фархадской, где ранее полив осуществлялся автомашинами. Строительство насосной позволило оросить улицу Байнал-Минал.

Во Фрунзенском районе столицы реконструировано головное сооружение канала Ракат, что дало возможность увеличить вдвое водозабор. На территории завода «Узбексельмаш» очищен шестидесятиметровый дюкер канала Аккурган. Это резко улучшило и значительно увеличило его пропускную способность. Подана вода на проспект Ленина, сквер по улице Софийской, на проспект М. Горького и кварталы Ц-4, Ц-5. От скважин грунтового водозабора орошен массив Болгарские огороды.

В минувшем году по сути дела накоплен первый опыт орошения насаждений поливочными водопроводами и установками дождевания. Часть из них начала функционировать. Другие готовятся к пуску к началу вегетационного периода 1972 года.

В результате проделанных работ прирост площадей орошения возрос более чем на 2.000 гектаров.

В нынешнем году перед коллективом треста стоят еще более ответственные задачи. Сейчас, в период подготовки к оросительному сезону, проводится очистка магистральных каналов. К началу вегетационного периода необходимо привести в порядок всю мелкую ирригационную сеть, отремонтировать насосные станции, а также испытать и ввести в действие системы поливочных водопроводов и дождевальных установок. К 25 апреля по всем каналам и арыкам предстоит подать воду зеленым насаждениям.

Хотелось, чтобы общественность города, предприятия, учреждения и организации приняли активное участие в работе по очистке закрепленных за ними каналов и ирригационной сети, оказали практическую помощь в деле сохранения зеленых насаждений.

Решением горкома партии и горисполкома ряду организаций и предприятий (Мостострою № 7, Ташкентдорстрою, тресту № 6 Главташкентстроя, заводу «Ташгекстильмаш», ТашТЭЦ) поручено строительство поливочных водопроводов вдоль зеленых зон центральных улиц города. Однако работы пока не начаты, хотя срок строительства истек.

Большие претензии следует предъявить Главташкентстрою. В последнее время выстроены и заселены новые жилые массивы, микрорайоны, однако ирригационные сети по ним не завершены. По массивам Каракамыш (трест Жилстрой), Северо-Восток-2 (трест № 4), Куйлюк (трест № 3) имеется масса недоделок и отступлений от проектов, что не позволяет подать сюда воду. Для сохранения насаждений жители орошают их водопроводной водой.

Много зеленых друзей предстоит высадить и в ходе нынешнего месячника. И чтобы они прижились, дали тень, создали микроклимат, надо позаботиться об ирригационной сети. Каждое дерево, каждый кустарник надо напоить.

М. ЗАКИРОВ,
управляющий специализированным ремонтно-строительным трестом ирригации и гидротехсооружений.

ПРЕМИИ В ОБЛАСТИ КИНОКРИТИКИ

Всесоюзные премии за лучшие работы в области кинотеории и кинокритики учредил Союз кинематографистов СССР. Премируются авторы критических статей, обзоров и других исследовательских материалов, опубликованных на русском языке и языках народов СССР и являющихся ценным вкладом в развитие марксистско-ленинской теории искусства. Положение о новых премиях призвано способствовать дальнейшему развитию советского кинонскусства, росту и объединению прогрессивных сил мирового кинематографа.

Премии будут присуждаться ежегодно.

(Корр. ТАСС).
Москва.

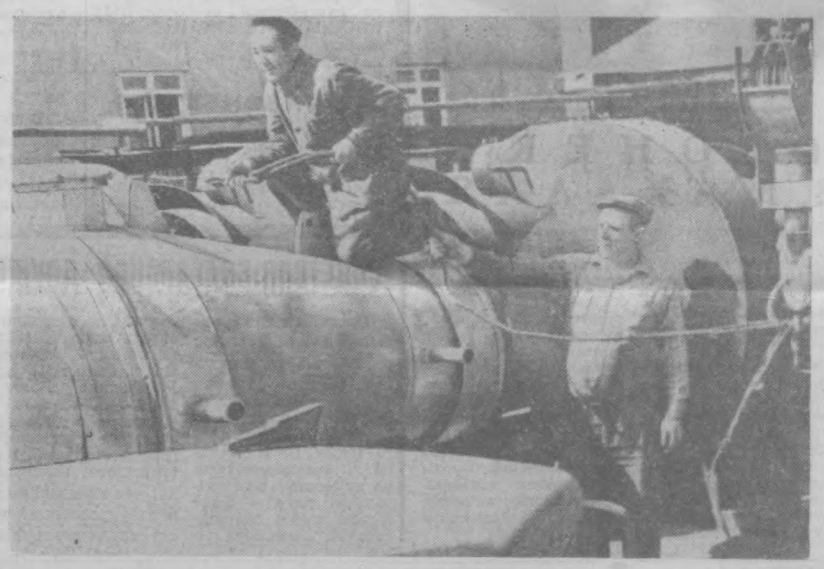

В механическом цехе производственно-технического предприятия «Средазэнергомонтаж» изготовляются крупногабаритные циклоны, предназначающиеся для сушки хлопка-сырца.
Фото М. Нуритдинова.

ЗАБОТА О ВОСПИТАНИИ ТРУДОВОГО КОЛЛЕКТИВА

Конкурс на звание «Лучший мастер-воспитатель» объявлен на Ташкентском заводе электронной техники. В нем принимают участие сотни младших командиров производства. Это почетное звание будет присвоено тем, кто стал подлинным наставником в рабочем коллективе, проявляет отеческую заботу о повышении трудовой и общественной активности создателей сложных приборов.

Партийная организация предприятия использует различные формы приобщения руководящих и инженерно-технических работников к идейно-политической воспитанию членов коллектива. Более двухсот пятидесяти из них являются пропагандистами, политинформаторами, лекторами.

По разработанному партийным комитетом плану всеобуча ведется экономическое обучение рабочих и служащих. Дифференцированно, с учетом профессии проходят занятия с инженерно-техническими работниками. Создано четыре теоретических семинара. Более двухсот пятидесяти человек — слушатели четырех факультетов народного университета технических и экономических знаний. Трехгодичный срок обучения позволил расширить программу занятий, включить в нее вопросы научной организации труда, управления производством. На факультете экономики университета марксизма-ленинизма готовятся кадры пропагандистов для школ коммунистического труда. Всей экономической учебой руководит общественный совет, возглавляемый директором завода В. Г. Мушкаревым.

Активно обсуждалось на партийных собраниях в цехах и отделах постановление ЦК КПСС об участии руководящих и инженерно-технических работников Череповецкого металлургического завода в идейно-политическом воспитании членов коллектива. Коммунисты предприятия стали застрельщиками таких форм воспитания, как наставничество и шефство над новичками. По твердому плану проходят встречи и семинары шефов-наставников. Оживилась работа совета молодых специалистов. Расширяется состав политинформаторов. Партийный комитет добивается того, чтобы заводская интеллигенция своим личным примером оказывала постоянное воздействие на воспитание членов коллектива.

(УзТАГ).

Новая жизнь древних каналов Ташкента

СТАРЕЙШИЕ ирригаторы Узбекистана и те затрудняются точно ответить, сколько веков существуют крупные каналы, которые прочно вписались в ташкентский пейзаж. Видимо, они появились вместе с первыми поселениями, образовавшимися здесь, неподалеку от реки Чирчик. Небольшие арыки не один раз расширялись, углублялись, пока не превратились в настоящие искусственные реки. Советские энергетики нашли возможным возвести на них даже гидроэлектростанции. Но еще более современными станут древние каналы теперь, когда весь Ташкент меняет свой облик.

В институте «Узгипроводхоз» ирригаторы составили проекты реконструкции Бозсу-Бурджарского тракта, каналов Салар и Карасу. Что это дает? По ним сможет проходить гораздо больше воды, чем сейчас, они получат современные гидротехнические сооружения, их трасса будет спрямлена, вдоль берегов появятся зоны отдыха. Бозсу — основная водная артерия, пропускающая сейчас 110 кубометров воды в секунду, вскоре откроет путь для 140, а затем и для 160 кубометров. Тогда больше влаги получат сады и скверы Ташкента, больше ее придет на поля колхозов и совхозов, расположенных ниже, юго-западнее города.

С немалыми трудностями связано расширение русла Бозсу. Однако самые сложные препятствия начинаются там, где трасса канала тянется среди многочисленных домов и улиц Ташкента.

Через туннель

И вот первое препятствие уже преодолено. В северной части города, чуть в стороне от улицы Энгельса, где проходит железнодорожное полотно Ташкент—Москва, построен 540-метровый туннель — новое железобетонное русло канала. В него еще не пошла вода — две земляные перемычки временно закрывают путь. Но проектировщики и строители уже решили одну из сложных задач: оставили нетронутым железнодорожный мост, перенос которого был бы необходим при расширении старого русла и обошелся бы в миллион с лишним рублей. А даже временное нарушение движения поездов принесло бы большие убытки.

И, наконец, здесь построен такой перепад (в этой местности очень большой уклон), который еще не применялся в ирригации. Вода устремится в туннель с высоты в 14 метров, разовьет немалую скорость, но выйдет с другого конца туннеля совершенно спокойно, нисколько не угрожая берегам возможностью размыва. Она окончательно потеряет свою скорость в железобетонном гасителе специальной конструкции.

Сейчас вслед за отрядом «Востокподземстроя», прошедшего полкилометра щитовой проходкой, строители ведут завершающие бетонные работы. Еще несколько «штрихов» — и сложное ирригационное сооружение будет окончательно готово.

Тенистые аллеи вдоль берегов

Выданы первые рабочие чертежи для реконструкции Салара. Мы уже сегодня можем представить, как преобразится, начиная от улицы Пушкинской и до станции Кызыл-Тукумачи, этот канал, местами похожий на глубокий, заполненный водой овраг. Спрямленное русло, гладкие откосы, выложенные бетонными плитами, ступеньки, спускающиеся к воде, скамейки для отдыха, ажурные парапеты вдоль берегов. Рядом — асфальтированные дороги, зеленые газоны, тенистые аллеи. Вот каким станет Салар.

Неправда ли, все основательно продумано? Но как это трудно практически осуществить! Только рабочая полоса в ширину составит пятьдесят метров. Она нужна строителям, чтобы устроить подъездные дороги, разместить механизмы и почти повсюду прокладывать обводные русла. Ни на один день нельзя перекрыть Салар, который на территории города служит для сбора ливневых и талых вод, а за городской чертой — для орошения полей.

Вот как это будет осуществлено. Вначале рядом проложат обводное русло, пустят по нему воду, потом расширят и облицуют сам канал, и только после завершения работ заполнят обновленное русло водой. И так участок за участком на всей десятикилометровой дистанции, намеченной пока к реконструкции.

А сейчас как первый шаг — снос старых строений, переселение многих семей в новые благоустроенные квартиры.

Точно так же обновится и канал Карасу. Существенно изменит вид канал Калькауз-Дамащи, начинающийся в рабочем городке. Вокруг него будут созданы настоящие зоны отдыха — сады, скверы, парки.

По старому руслу

На 115 километров тянется Бозсу-Бурджарский тракт, получающий чирчикскую воду у Аккавакской ГЭС № 1 и сбрасывающий ее остатки в Сырдарью. Под реконструкцию подпадает более половины этого пути.

Много работы предстоит проделать уже на подступах к городу, где возникает немало своих трудностей. Например, нужно увеличить пропускную способность канала, не прибегая к реконструкции существующих здесь гидростанций. После рассмотрения различных вариантов проектировщики нашли выход — вновь использовать оставшееся сейчас в стороне старое, заброшенное русло Бозсу. Таким образом вода потечет на ряде участков двумя рукавами. А там, где действует знаменитая Бозсуйская ГЭС, построенная по ленинскому плану ГОЭЛРО, будет проложен постоянный, облицованный бетоном обводной канал. Предусматривается также переустройство ирригационной сети, которая снабжает водой овощеводческие и хлопководческие хозяйства. Реконструкция тракта даст возможность оросить дополнительно 37 тысяч гектаров земель в Узбекистане и соседнем Казахстане.

Государство выделило на строительство несколько миллионов рублей. Трест «Ташкентводстрой» сейчас полным ходом разворачивает работы. А в институте, где реконструкцией каналов занимаются две группы специалистов — главного инженера проекта Бозсу-Бурджарского тракта Е. Н. Поповой и главного инженера проекта Салара и Карасу И. Г. Лимаревой, — готовятся к выдаче новые и новые рабочие чертежи.

Г. ИГНАТЬЕВ,
корр. УзТАГ.

Новостройки легкой индустрии Бурятии

Крупная швейная фабрика вступила в строй в городе Бабушкине, на самом южном побережье Байкала. Ее продукция — рабочая одежда. В цехах предприятия установлены универсальные швейные машины.

Эта фабрика — первое предприятие легкой индустрии Бурятии, построенное в девятой пятилетке. Скоро начнется строительство крупной обувной фабрики, рассчитанной на производство 3,5 миллиона пар обуви в год. Намечено возвести трикотажную фабрику в Улан-Удэ.

Одновременно расширяются мощности существующих предприятий. При Гусиноозерской швейной фабрике появится цех головных уборов, новый прядильный цех строят на Кяхтинской трикотажной, реконструируются Улан-Удэнская тонкосуконная и Бичурская швейная фабрики.

Все эти новостройки появятся на карте Бурятии к концу нынешней пятилетки.

Улан-Удэ.

Певучее стекло

В цехах Киевского завода художественного стекла начато изготовление изящных хрустальных изделий, которые отличаются от ранее выпускавшихся более высокой степенью прозрачности. Оформленные с большим вкусом конфетницы, вазы для цветов, сувенирные и подарочные наборы из нового материала уже отправлены в торговую сеть Украины.

Каждое седьмое изделие на заводе — новинка нынешнего года. А к концу пятилетки ассортимент продукции обновится полностью. Художники разрабатывают современные формы и рисунки хрусталя, умело используя национальный колорит. Украинские мастера владеют «секретами» изготовления семидесяти оттенков этого певучего стекла.

Одновременно завод увеличит производство сортовой посуды. Ее будет выпущено в нынешнем году около 3 миллионов штук, значительно больше, чем в прошлом году.

Киев.

Уникальные линии

В Сапожке изготовлена первая в стране автоматическая линия для производства фарфоровых чашек. Она предназначена для Первомайского завода Ярославской области. Линия совмещает все технологические операции, начиная от приготовления фарфоровой массы до выпуска готовой продукции. За час с конвейера сходит 1.440 изделий — в 3,5 раза больше, чем при существующей технологии.

Обслуживает линию один оператор. Ранее для выпуска такого же количества посуды должны были трудиться 22 рабочих высокой квалификации. Новинка разработана специалистами московских и ленинградских проектных организаций. Многое придумали бригадир В. Добычин, ведущий технолог В. Павлов и другие заводские рационализаторы.

В нынешнем году фарфоровые предприятия страны получат десять уникальных линий.

(Корр. ТАСС).
Сапожок,
Рязанская область.

ТОВАРЫ — НАРОДУ

НА ВАШУ КНИЖНУЮ ПОЛКУ

Песнь о ветре

Однажды летом я отдыхала в небольшом поселке Тамга на берегу Иссык-Куля. Был июль, и в это время года озеро особенно приветливо. Оно не бушует, как в ноябре, с яростью выбрасывая на песчаный берег путаницу водорослей, а ласково лижет прибрежный песок чуть заметной волной. Целыми днями, лежа на пляже, мы с подругами любовались лазурной гладью воды, провожали глазами мелькающие вдали паруса яхт. Но в тот памятный день горизонт был пуст. И вдруг на зыбко очерченной грани его вырос... столб. Да, да, самый обыкновенный столб, похожий на телеграфный, но уходящий расширенной вершиной своей прямо в небо. Так я впервые в жизни увидела водяной смерч, рожденный неукротимой силой ветра. Потом мне доводилось слышать множество удивительных историй про ураганы и тайфуны. Историй, как правило, трагических, а порой смешных. Но по-настоящему подробно я узнала о коварстве и пользе ветров из увлекательной книги видного советского ученого Д. В. Наливкина «Ураганы, бури и смерчи», выпущенной ленинградским отделением издательства «Наука».

В 1904 году мощный вихрь промчался над Москвой. Смерч подхватил шестилетнего мальчика Петю Селезнева и пронес его по воздуху от Мытищ до Сокольников. Мальчик остался жив и невредим.

В Америке на одной из ферм после прохождения смерча нашли курицу, которая была ощипана ветром с одного лишь бока...

В 1931 году опять-таки в США смерчевая воронка выхватила из железнодорожного состава пассажирский вагон весом в 65 тонн, пронесла его несколько метров и осторожно положила на бок.

Но подобные курьезы сравнительно редки. Чаще всего ураган заявляет о том, что шутить с ним не рекомендуется, ибо он широко пользуется правом сильного. Посудите сами: ядерный взрыв на атолле Бикини поднял в воздух десять миллионов тонн воды. А тропический ураган над Пуэрто-Рико обрушил два с половиной миллиарда тонн дождя, то есть в 250 раз больше.

7 октября 1737 года в дельте Ганга ураган унес 300.000 человеческих жизней, погибло 20.000 судов, штормовая волна с Бенгальского залива достигла 12 метров.

Ураган, бушевавший во Флориде в 1935 году, нес песок с такой скоростью, что с людей, застигнутых на пляже, сдиралась вся одежда и кожа. На трупах оставались лишь пояса и ботинки.

Во время Калькуттского урагана 5 октября 1964 года погибло около 50.000 человек, утонуло 100.000 голов крупного рогатого скота.

Можно привести еще немало примеров чудовищных преступлений, совершенных бурями, ураганами и смерчами. В книге Д. В. Наливкина их достаточное количество, но, рассказывая о разрушительной силе ветра, автор подчеркивает также его созидательную роль в природе.

Научно-популярный труд ученого с огромным интересом прочтут не только специалисты, но и широкий круг читателей самых различных профессий.

Л. ГЕРАЩЕНКО.



Пришла пора походов

Наступила весна. Пройдет еще немного времени, и вереницы машин, группы туристов возобновят свои походы в горы, тугайные и арчовые леса. Туристские тропы проложены ташкентцами во многих направлениях, будь то Чимган или водохранилище, Чарвак или просто речка с хорошей лужайкой.

А когда будут разрешены охота и рыбалка, то любители этого вида отдыха начнут выезжать в «свои» зоны: Ведь у каждого есть любимый уголок природы. И он для него самый лучший.

«...Кто, кроме охотника, испытал, как отрадно бродить на заре по кустам?.. Вы раздвиньте мокрый куст — вас так и обдаст накопившимся теплым запахом ночи...», — так писал И. Тургенев.

Природных богатств в нашей республике немало. И на страже их просторов должны стоять не только лесники и егери, но и те, кто любит замечательные вылазки на лоно зеленых просторов.

Посмотрите на фотоэтюд, присланный нашим читателем **А. Колбинцевым.** Вот он, страж лесов и гор, со своим неизменным спутником и помощником в тяжелых переходах, кто доставляет его в самые отдаленные уголки. Он бережет для нас природу.

ШАХМАТНАЯ КНИГА В СССР

В Москве открылась выставка «Шахматная книга в СССР». Она организована шахматной федерацией СССР, журналом «Физкультура и спорт» и Государственной библиотекой имени В. И. Ленина.

Здесь демонстрируются книги по вопросам истории и теории шахмат, работы о крупнейших шахматных соревнованиях и выдающихся мастерах, а также редкие книги из фондов Государственной библиотеки имени В. И. Ленина.

Экспозиция охватывает по времени полтора века. Первая русская шахматная книга (она представлена на выставке) была издана в 1821 году. Ее автор — Иван Бутримов. «О шахматной игре».

Гимнастикой ума назвал шахматы В. И. Ленин, и понятно то внимание, которое уделяется этому виду спорта во всех союзных республиках. На выставке экспонируются и брошюры на узбекском языке. Их авторы — М. Мухитдинов, И. Майзелис и другие. Любители шахмат проявляют к выставке большой интерес.

Э. БРОЙТМАН.
г. Москва.



Лиса с дипломом

БАСНЯ

Алим КУЧКАРБЕКОВ

Учиться лазать по канату
Лиса пристроилась по блату.
И вот Лисе вручен диплом
Об окончании ученья.
Они с Мартышкою вдвоем
В цирк получили назначенье.
На худсовет подруг зовут:
— Привет горячий пополненью!
А ну-ка, покажите тут
Вы ловкость вашу и уменье!
Мартышка сразу скок да скок—
Взвилась под самый потолок.
Лиса — за нею, да куда там!
Так и осталась под канатом.
Лисе — отказ. Она — в амломб:
— Я привлеку вас всех к ответу!
Вот мой диплом!.. — А что диплом,
Коли уменья вовсе нету.
Лиса вертелась, как юла,
Пленяла хитрым разговором.
Не вышел номер. И была
Плутовка изгнана с позором.
Так тем, друзья, бывает поделом,
Кому нужны не знанья, а диплом.

Перевод с узбекского
Д. КУЧЕРЕНКО.

ТАСС — НАШИМ ЧИТАТЕЛЯМ

Сколько все-таки лет Уфе?

Когда уфимцам праздновать 400-летие своего города? В каком — 1574-м или 1586-м году основана Уфа?

Давно это вызывает спор у историков. Трехсотлетие Уфа отмечала по более поздней дате. Так поступили в связи с тем, что в 1586 году она впервые наряду с Самарой упомянута в русских летописях и в официальных документах царского правительства.

Но большая группа ученых защищает более раннюю дату основания города — 1574 год. Этого придерживались многие местные краеведы, а также известные историки России начала XIX века — Е. Зябловский и А. Щекатов. По их мнению, задолго до первого упоминания в летописях Уфа существовала в виде крепости или сторожевого поста стрельцов 1574 год как время основания Уфы упоминается и в башкирских родословных, так называемых шежере.

Обсуждению этого вопроса — сколько же лет Уфе? — было посвящено специальное заседание ученого совета Института истории, языка и литературы Башкирского филиала Академии наук СССР. И вновь, в который раз, ученые не сошлись на единой дате. Принято решение создать специальную комиссию, которая должна окончательно определить год рождения Уфы.

Уфа.

Персональная купель

В поселке Гумарино, на западе Карелии, где живут лесорубы, все от мала до велика знают Карла Аксеновича Фройда. Живет он здесь не один десяток лет. Работал в лесу, был отличным сплавщиком, а сейчас — на пенсии.

Много лет подряд и в тридцатиградусный мороз, и при нулевой температуре ходит Карл Аксенович на речку Янгозерку купаться. Здесь есть широкая незамерзающая прорубь. Это — его персональная купель. Хотя Карлу Аксеновичу давно перевалило за 70, он не собирается менять своей привычки. Ежедневные зимние ванны помогают пенсионеру не только бороться со старостью. Никто в поселке не помнит, чтобы их земляк хоть когда-нибудь страдал от простуды.

В. ДАНИЛОВ.
Петрозаводск.

Древние люди на Урале

Около 70 тысяч лет назад, на 35 столетий раньше, чем полагали ученые, на Урале жили люди. Пристанищем неандертальцам служили естественные укрытия. В качестве орудий труда они использовали крупные камни овальной формы, у которых с одной или двух сторон обивали края. Получались рубила — несколько грубоватые на наш взгляд, но вполне пригодные для разделки туш, обработки звериных шкур, древесины и кости.

Богатую коллекцию таких рубил обнаружила при раскопках экспедиция Института археологии АН СССР под руководством профессора О. Н. Бадера примерно в сорока километрах от Магнитогорска. Стоянку древних людей назвали Урта-Тубе — по названию холма, где она расположена. Здесь в естественной расщелине с отвесными скалистыми стенками селились многие поколения неандертальцев.

По уровню развития их относят к эпохе среднего палеолита. Однако и в более позднее время, в эпоху неолита, эта двадцатипятиметровая ниша шириною около восьми и глубиной до двух метров все еще казалась достаточно уютным и надежным жилищем ее древним обитателям.

Характер найденных здесь кремневых орудий свидетельствует, что мастера — их создатели — владели приемами, которые были распространены в ту эпоху в Пенджабе (Индия). Если учесть, что казахский археолог Хасан Аллысбаев нашел подобные орудия на территории Южного Казахстана, то можно в общих чертах представить себе пути расселения людей на север в эпоху, удаленную от нас почти на тысячу столетий. По-видимому, Урал заселяли древние люди, пришедшие из Средней Азии и Индии, — представители древнейших культур в истории человечества.

Л. КАЙБЫШЕВА.
Магнитогорск.

Спортивная хроника

НОВЫЙ УСПЕХ

Успешно начали спортивный год юные ватерполисты ташкентского «Мехната». Выступая в первенстве ВЦСПС, они завоевали 1-е место. И вот новый успех. В Ташкенте во Дворце водного спорта закончилось юношеское первенство Узбекской ССР. В заключительный день встретились две ташкентские команды — «Мехнат» и «Буревестник», шедшие без поражений. Встреча закончилась победой юных мехнатовцев со счетом 7:5.

Теперь им предстоит выступать во Всесоюзных зональных соревнованиях, которые будут проводиться в Ташкенте с 24 по 30 марта.

ЕСТЬ ФИНАЛ

Из Ашхабада и Фрунзе возвратились сильнейшие пловцы нашей республики, принимавшие участие во Всесоюзных зональных соревнованиях на приз газеты «Комсомольская правда». Наши юные спортсмены, выступавшие в Ашхабаде, завоевали 27 первых мест на различных дистанциях. Во Фрунзе среди взрослых спортсменов ташкентские пловцы были победителями на 7 дистанциях.

Федерация плавания СССР определила участников финалов. В город Ленинград направятся ташкентские пловцы З. Ермилова, Н. Холенко, А. Волкова, И. Абдуллова и С. Конов. В эти же сроки, но в Москве, будут соревноваться 17 наших юных мастеров.

ВЫБЫЛИ ИЗ БОРЬБЫ

В Днепропетровске закончились игры второго тура чемпионата СССР по баскетболу среди женских команд 1-й группы класса «А». Спортсмены ташкентского СКНФа провели четыре встречи. Выиграв у баскетболисток Фрунзе (77:62), наши спортсменки уступили командам «Сталь» (Днепропетровск) — 58:80, спартаковкам Пензы — 45:48 и баскетболисткам «Университета» из города Тарту — 48:61.

По итогам этого тура определены четыре сильнейших коллектива, которые проведут между собой дополнительный тур. Это команды «Буревестник» (Ленинград), «Сталь» (Днепропетровск), УСК (Тарту) и «Спартак» (Пенза). Они будут бороться за две путевки в высшую лигу. Ташкентские баскетболистки заняли лишь 5-е место.

ВЕСЕННИЕ МИНИАТЮРЫ

СОСУЛЬКА

Я ПРОСНУЛСЯ в полночь от странного мелодичного звона. Словно какой-то волшебник стучал невидимыми палочками по медному тазу. Динь-бом, динь-бом. Я приоткрыл занавеску и посмотрел на улицу. Город, залитый неоновыми огнями, спал крепким сном. Было до странности тихо. И снова знакомое: динь-бом. На этот раз напомнившее бой старинных часов. Я не спеша оделся и вышел на балкон. Прямо надо мной на карнизе висела огромной величины сосулька, освещенная высоким фонарем. Свет падал сбоку, зажигая в сосульке многоцветную радугу, и от этого она казалась то матово-сиреневой, то изумрудно-зеленой, то малиново-розовой. Я никогда раньше не видел ничего подобного. Снег внизу, на дороге, был утрамбован шинами машин, множеством ног, и, прикованный к земле, он не таял. А вот сосулька, висящая на карнизе, согретая залетным ветерком, таяла. Динь-бом! Динь-бом — стучали литые капли о жестянку, прикрывавшую щель на балконе.

...Утром я первым делом вышел на балкон, чтобы опять увидеть это чудо. Но сосульки на карнизе не оказалось. Надо мной сияло бездонное небо. А справа вставало лохматое рыжее солнце.

ЗАЧЕМ ПРОПАДАТЬ КРАСОТЕ

ЕЕ ВИДЕЛИ в этот день на центральной улице с большой корзиной пунцовых тюльпанов. Такую опрятную, в стареньком макинтоше и ситцевом платке с голубыми горошинами. Лицо этой старой женщины было все в мелких морщинках, но так как она часто улыбалась, они вовсе не бросались в глаза.

— Почем тюльпаны? — спрашивали прохожие.

— Бесплатно, берите, — улыбалась старушка.

Кто-то скептически пожимал плечами и шел дальше, кто-то брал по цветку, торопливо благодарил необычного владельца тюльпанов.

— Вы что это, бабушка, с какой радости-то раздаете цветы? — с доброй улыбкой спросил парень в темных очках, держа за локоть девушку.

— А то как же, — сказала она. Лицо ее сделалось добрым, помолодевшим. — Вчера сын из степи привез полный рюкзак тюльпанов. Я поставила букет в вазу, а остальные — не выкидывать же. Они могут завянуть. Зачем же зря пропадать красоте? Вот я их и раздаю

Парень взял девушке и себе по цветку, и они пошли дальше, счастливые, улыбающиеся.

Николай КРАСИЛЬНИКОВ.

Справочное бюро Вечернего Ташкента

Ш. МАЛИКОВА: Если женщина была в дородовом отпуске больше 30 дней, оплачиваются ли эти дни?

ОТВЕТ. Если женщина была в дородовом отпуске больше или меньше установленного числа дней дородового отпуска (30 дней), то пособие выдается за все дни, фактически проведенные в дородовом отпуске. Послеродовой отпуск исчисляется со дня рождения ребенка, считая и день родов.

* * *

Д. ИБРАГИМОВА: Можно ли преподавателям получить очередной трудовой отпуск в середине года, а не в летнее время, если отпуск по беременности и родам кончился в середине учебного года?

ОТВЕТ. В соответствии со ст. 6 Указа Президиума Верховного Совета СССР от 8 июля 1944 г., администрация предприятия, учреждения, организации обязана предоставить беременным женщинам по их просьбе очередной отпуск, приурочивая его к отпуску по беременности и родам, в данном случае непосредственно после него.

* * *

В. ГАЛЮШИНА: Когда разрешается брать отпуск без сохранения содержания по уходу за новорожденным?

ОТВЕТ. В соответствии с постановлением Совета Министров СССР от 5 июля 1968 г. «О мерах по дальнейшему улучшению здравоохранения и развитию медицинской науки в стране», женщинам, имеющим грудных детей, по их просьбе, кроме отпуска по беременности и родам, должен предоставляться дополнительный отпуск без сохранения заработной платы до достижения ребенком возраста 1 года. Таким же правом пользуются женщины, усыновившие новорожденных детей непосредственно из родильных домов.

На вопросы читателей ответила член юридической службы при Министерстве юстиции УзССР Р. Хорошкина.

В Косовском техникуме художественных промыслов (Ивано-Франковская область) обучают юношей и девушек искусству резьбы, чеканки, керамики, обработки кожи. Учащиеся систематически принимают участие в областных и республиканских выставках народного творчества.

НА СНИМКАХ: слева — преподаватель отделения художественной обработки металла Василий Луканюк (крайний справа) осматривает работы учащихся этого отделения — Геннадия Нагуша и Ивана Берлата.

Справа — работы учащихся отделения художественной обработки металла — гуцульские трости (латунь, чеканка и инкрустация).

Фото В. Миговича. Фотохроника ТАСС.

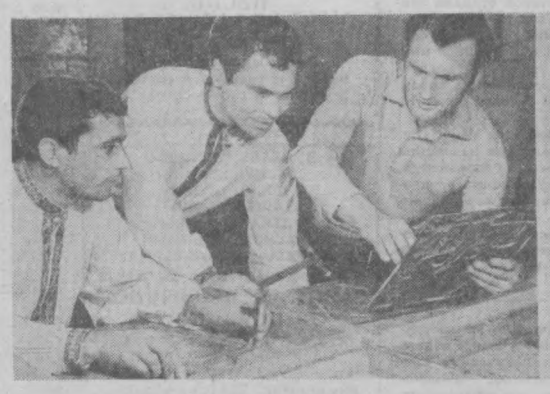

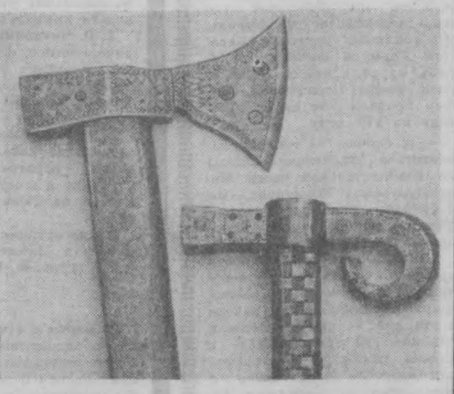

ПОЧТОВЫЕ АВТОМАТЫ

Всего 3—4 секунды потребуется человеку для отправки заказного письма. Достаточно будет опустить десятикопеечную монету, и небольшой ящик примет конверт, выдаст квитанцию. Серийный выпуск таких автоматов по приемке заказной корреспонденции освоил Каунасский завод «Промсвязь». Автоматический почтовый оператор заменяет несколько почтовых служащих, работает быстро и безошибочно.

До конца года предприятие выпустит сотни автоматических «операторов».

Начато производство и других аппаратов по автоматизации почтовых операций.

За годы пятилетки предприятие в 1,8 раза увеличит производство почтовых автоматов.

Из иностранного юмора

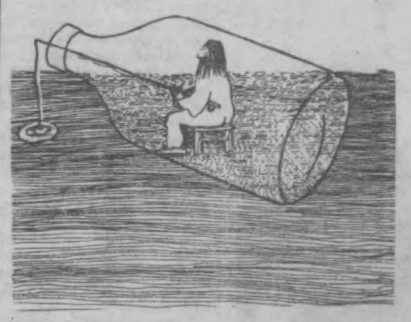

Без слов...



Без слов...



— Далеко еще, старик? Я начинаю уставать.



— Я не могу вести с ним бой: он щеночет.

По грибы...

У МНОГИХ из нас при упоминании о грибах перед глазами встают чащи еловых лесов, березовые рощи, солнечные опушки... У нас в Узбекистане совсем иначе. За грибами мы едем в степь или пустыню.

Высоко ценится горожанами «белый гриб», по своей классификации относящийся к шампиньону степному. Шляпка его белая, гладкая. Ножка невысокая — 3—4 см. Мякоть плотная. Пластинки на нижней стороне светло-кремового цвета, у старых грибов они желтеют, и шляпка принимает вогнутую форму.

Степные шампиньоны чаще всего встречаются по краям неглубоких лощин, где они растут небольшими группами. Местные жители их называют «кузи-куйрук», что в переводе с узбекского означает «курдюк ягненка».

На вкус очень хороши молодые грибы размером с пятикопеечную монету. Они бывают очень вкусны в жареном виде с луком или картофелем.

Недалеко от Ташкента, в предгорьях Кураминского и Чаткальского хребтов, по обеим сторонам реки Ангрен, а также в районе селения Бурчмулла, в долине горных речушек Угам и Пскем и в верховьях реки Чирчик встречаются шампиньоны, ножки которых имеют бледно-фиолетовый цвет, а сами грибы темно-кремового цвета с маслянистым оттенком.

Здесь же можно встретить еще два вида грибов. Это сморчки и строчки. Различают их по строению шляпки или по величине. Шляпки строчков имеют мозговидную ноздреватую структуру обычно неправильной, подчас уродливой формы. Они гораздо больше сморчков (до 600—700 граммов). Цвет молодых строчков темно-бурый, мякоть хрупкая, на срезе розовато-фиолетовая.

Ножка сморчка трубчатая, имеет высоту 3—4 сантиметра. Шляпка пирамидальной формы, симметричная, ноздреватая.

И те, и другие можно встретить со второй половины марта до конца апреля.

Оба сорта относятся к условно-ядовитым грибам, так как в них содержится гальвеловая кислота. Но она обладает свойством хорошо растворяться в горячей воде. Поэтому грибы нужно предварительно порезать, минут десять прокипятить, затем, вылив отвар, вымыть их в холодной воде.

Очень вкусное блюдо из этих грибов можно приготовить, если их предварительно слегка обжарить в сливочном масле, залить сметаной и тушить в духовке.

Многие грибники почему-то обходят наиболее распространенный, повсеместно встречающийся у нас гриб — шампиньон обыкновенный. Шляпка его достигает 5—10 сантиметров в диаметре, белая или буроватая, слегка чешуйчатая, ножка невысокая. У молодых грибов она соединена с ножкой пленкой, которая по мере роста шляпки остается на ножке в виде кольца.

Шампиньон обыкновенный можно встретить среди перепревших прошлогодних листьев, у навозных куч, по обочинам полевых дорог. Но чаще всего и, как правило, в большом количестве они появляются на месте старых стогов сена. Молодые экземпляры похожи на шарики, края шляпки загнуты и плотно обхватывают ножку. Грибы эти обыкновенно собирают как весной, так и поздней осенью (в октябре и ноябре). Кожицу с их шляпок нужно обязательно сдирать.

Для любителя-грибника имеет большое значение вопрос, как отличить съедобный гриб от вредного ядовитого, такого, как бледная поганка, например.

Признаки бледной поганки, по которым ее можно отличить от остальных грибов, — это наличие у основания вздутой белоснежной ножки мешковидного нароста и верхнего пояска или кольца на ножке. Но главное — это то, что нижняя сторона шляпки поганки белая (в отличие от светло-коричневой или розоватой у шампиньона).

В. УРИЦКИЙ.

НА СТРАЖЕ ОБЩЕСТВЕННОГО ПОРЯДКА

В СТОЛИЦЕ РЕСПУБЛИКИ 67 ДОБРОВОЛЬНЫХ НАРОДНЫХ ДРУЖИН ● В ИХ РЯДАХ — 31 ТЫСЯЧА ДРУЖИННИКОВ ● ОДНА ИЗ ЛУЧШИХ — НА «ТАШТЕКСТИЛЬМАШЕ» ● ОБЩЕСТВЕННЫЙ СОВЕТ ПРИ ДЕТСКОЙ КОМНАТЕ МИЛИЦИИ

Единым фронтом

УКРЕПЛЕНИЕ общественного порядка, решительная борьба с правонарушениями, всемерное вовлечение в нее широких народных масс были и остаются предметом особой заботы государства. Большое внимание дальнейшему укреплению правопорядка и социалистической законности было уделено на XXIV съезде КПСС.

Сущность задач, выдвинутых партией, заключается прежде всего в усилении наступательной борьбы с хулиганством, пьянством, тунеядством, со всем, что подчас омрачает труд и отдых советского человека.

В этом большом и исключительно важном деле главное место отводится укреплению единства действий органов внутренних дел и общественности.

Содружество органов милиции и общественных организаций города Ташкента складывалось годами. Особенно эти связи активизировались в 1959 году, когда было принято постановление ЦК КПСС и Совета Министров СССР «Об участии трудящихся в охране общественного порядка».

Первыми в городе о готовности включиться в это важное дело заявили работники завода имени Октябрьской революции и Издательства ЦК КП Узбекистана.

Вскоре в борьбу с хулиганами, расхитителями социалистической собственности и прочими правонарушителями активно включились добровольные народные дружины завода имени Чкалова, «Ташгекстильмаша», текстильного комбината, «Узбексельмаша» и многих других предприятий и учреждений Ташкента.

В настоящее время в столице Узбекистана создано 67 добровольных народных дружин, в составе которых насчитывается 31 тысяча дружинников.

Нынешние добровольные народные дружины качественно отличаются от дружин образца 1959 года. Так, уже в начале 60-х годов партийные, комсомольские и профсоюзные организации передовых предприятий города отказались от массового, «огульного» приема в народные дружины. В настоящее время, чтобы стать дружинником, мало одного желания. Необходимым условием приема является высокая производственная дисциплина кандидата, его образцовое поведение в быту, горячее стремление сделать свой город городом высокой культуры и общественного порядка.

Члены добровольных народных дружин — преимущественно коммунисты и комсомольцы. Достаточно сказать, что среди дружинников города около 10 тысяч членов КПСС и свыше 17 тысяч комсомольцев.

Значительные качественные изменения произошли и в организационной структуре добровольных народных дружин.

Ныне работа ДНД в Ташкенте осуществляется по зональному принципу. Всего в городе образовано 32 зоны, для каждой из которых определены границы участков по охране общественного порядка. Руководство народными дружинами осуществляется районными штабами ДНД. Старшими зоны поставлены сотрудники милиции.

Штаб каждой дружины держит постоянную связь с дежурным по отделению внутренних дел, получает от него необходимую консультацию, а в определенных случаях и помощь.

Согласно решению горкома КП Узбекистана и районных комитетов партии в районных штабах ДНД в вечернее время организовано постоянное дежурство ответственных руководителей, работников райкомов партии, руководителей райисполкомов, предприятий, учреждений и учебных заведений.

Начиная с 1970 года в дружинах создаются оперативные отряды, которые комплектуются преимущественно из членов КПСС и ВЛКСМ, хорошо зарекомендовавших себя на практической работе по охране общественного порядка.

За каждой дружиной и оперативным отрядом закрепляются участковые инспектора и инспектора уголовного розыска. Они инструктируют наряды дружинников, вырабатывают маршруты патрулирования по участку, обучают членов дружины правилам оформления первичной документации на правонарушителей и методам задержания хулиганов и преступников.

Одновременно руководство районных отделов внутренних дел информирует штаб ДНД о сложившейся в районе оперативной обстановке, о лицах, взятых под административный надзор и прибывших из мест заключения.

Все это помогает районным штабам ДНД и отделам внутренних дел выработать четкую программу борьбы с правонарушителями, определить наиболее эффективные формы и методы совместной деятельности по укреплению общественного порядка.

Широкое распространение получила в городе организация совместных рейдов сотрудников милиции и дружинников по выявлению нарушителей порядка, пьяниц, тунеядцев, мелких хулиганов и спекулянтов.

Большую помощь оказывают дружинники в задержании уголовных преступников, в раскрытии и предотвращении преступлений, в выявлении расхитителей личной и государственной собственности. Так, например, дружинник Чиланзарского района П. Лукьяненко поймал рецидивиста А. Кима, дружинники Ташкентского рисокомбината В. Потапов, П. Юлдашев, И. Мамиров задержали преступников, похитивших 2,5 тонны риса. Дружинники автобазы № 1 С.-Рахимовского района выявили спекулянта М. Нигманова.

Хорошо, боевито, с настоящим комсомольским задором работают добровольные народные дружины домостроительного комбината № 1 (начальник штаба А. Ермаков), авиазавода им. В. Чкалова (начальник штаба М. Хакимов), текстильного комбината и многих других предприятий и организаций. Положительный опыт работы накопила дружина «Ташгекстильмаша», насчитывающая около 200 членов. За ней закреплен микроучасток, прилегающий к территории завода. Дружинники проводят ежедневное патрулирование, принимают активное участие в организации и проведении рейдов по борьбе с пьянством, хулиганством и другими нарушениями общественного порядка. Кроме того, они проводят в коллективе своего предприятия большую воспитательную работу. Регулярно выпускаются сатирические стенгазеты, в которых беспощадно критикуются пьяницы, хулиганы, прогульщики. По представлению ДНД 150 правонарушителей были лишены 13-й зарплаты, 18 отодвинуты в очереди на получение квартир, 6 лишены бесплатных путевок в дома отдыха.

По инициативе дружинников в общежитии создан совет, который организует проведение лекций и бесед на правовые темы, ведет решительную борьбу с нарушителями правил общежития. Ни один случай правонарушения на заводе не остается теперь без внимания как со стороны общественных организаций, так и со стороны администрации.

Ценный опыт работы лучших народных дружин тщательно изучается и затем широко пропагандируется и распространяется.

Исключительно большую роль здесь играют проводимые районными комитетами партии и руководством УВД Ташгорисполкома слеты добровольных народных дружин, семинары дружинников и участковых инспекторов, расширенные заседания ДНД и работников органов внутренних дел.

ГЛАВНОЙ ЗАДАЧЕЙ в настоящее время мы считаем закрепление старых, апробированных жизнью форм сотрудничества органов милиции и общественности и неустанный поиск новых, более действенных методов. И в этом направлении уже накоплен определенный положительный опыт.

К примеру, в Ташкенте увеличивается количество машин. Разумеется, силами одних только автоинспекторов и милиционеров дорожного надзора решить проблему безопасности движения невозможно. Поэтому исключительно большая роль отводится здесь общественности — автоинспекторам ДНД и внештатным сотрудникам ГАИ.

Ежедневно по установленному графику они приходят в ГАИ на инструктаж, а затем совместно с инспекторами дорнадзора несут патрульную службу на улицах и магистралях города. Широко практикуются выступления квалифицированных автоинспекторов-дружинников на предприятиях, в учреждениях и школах с беседами по разъяснению правил уличного движения.

Тесные связи установились между общественностью города и сотрудниками милиции в борьбе против детской безнадзорности и преступности.

Во всех районах столицы созданы общественные советы при детских комнатах милиции, укрепились связи с комсомольскими оперативными отрядами. Мы считаем, что главное в этом направлении — предупреждение нарушений, постоянная воспитательная и профилактическая работа. Большое внимание уделяется сейчас организации совместных рейдов оперативных отрядов и сотрудников детских комнат по выявлению безнадзорных подростков и мест, где они собираются, организован учет несовершеннолетних, которые нигде не работают и не учатся.

Значительную работу по предупреждению безнадзорности и правонарушений несовершеннолетних проводят созданные при каждом районе советы общественности, в состав которых входят педагоги, активисты предприятий и организаций, сотрудники органов милиции.

Успешно работает совет общественности Сергелийского района, который возглавляет преподаватель школы № 7 Л. Асеева. Члены его строят свою работу в тесном взаимодействии с домовыми комитетами, ЖЭК, педагогическими коллективами школ, сотрудниками детской комнаты.

На своих заседаниях они обсуждают родителей, которые ведут неправильный образ жизни и отрицательно влияют на детей.

В последнее время стали практиковаться выездные сессии, когда заседания совета проводятся по месту жительства неблагополучных семей и подростков, склонных к правонарушениям.

В целях более активного воздействия на трудновоспитуемых подростков и несовершеннолетних, стоящих на учете в детских комнатах милиции, в последнее время за ними закрепляют общественных воспитателей из числа передовых рабочих и служащих. Так, работник комбината строительных материалов В. Москалев взял шефство над Бохадыром Кузбаевым, который систематически убегал из дома, редко посещал школу. Умело воздействуя на подростка, т. Москалев вовремя сумел показать ему всю ошибочность его поведения. И надо было видеть, какой радостью сияли глаза старого рабочего, когда он узнал, что Бохадыр снят с учета в детской комнате.

ВСЕСТОРОННЕЕ развитие и укрепление связей органов милиции с общественными организациями — это поистине неисчерпаемый источник дополнительных возможностей для укрепления общественного порядка.

Правда, не всегда еще сотрудникам органов внутренних дел удается установить правильные взаимоотношения с общественностью, найти четкие формы взаимодействия. В ряде случаев наблюдаются определенный формализм, инертность отдельных руководителей предприятий и организаций при оказании практической помощи органам милиции. Так, недостаточно активно действуют народные дружины ремонтно-механического завода, завода ЖБИ № 5, института «Узгипросельстрой». Руководители этих предприятий не обеспечивают должным образом дежурство ДНД, в результате чего количество сил и средств, участвующих в обеспечении порядка, заметно уменьшается.

Учитывая исключительную важность дальнейшего укрепления связи органов внутренних дел с самодеятельными организациями трудящихся, усиления их взаимодействия, городской комитет партии, руководство УВД Ташгорисполкома принимают все меры, чтобы устранить еще имеющиеся недостатки в этом важном деле.

В. ЗАЙЦЕВ,
заместитель начальника УВД Ташгорисполкома.

Месячник безопасности движения

Красный свет — проезда нет!



Рустам Мустафин (на снимке) — один из лучших водителей городского треста пассажирских перевозок. За его плечами многие годы безаварийной работы. Сейчас Рустам обслуживает автобусный маршрут № 13.

Фото А. Абыляна.

Около стенда «Знай правила уличного движения», оборудованного в школе № 94 Ленинского района, сгрудилась толпа мальчишек и девчонок. Здесь, прямо в вестибюле, идет урок о правилах поведения школьника на улице.

— Ну-ка, Андрюша, повтори, — просит директор школы Вера Григорьевна Чмырова, — как нужно обходить стоящий транспорт?

Мальчик бойко отвечает на вопрос, но как только он умолкает, его поправляют сразу десятки голосов: «А трамвай надо обходить не сзади, а спереди!»...

— А теперь объясните, почему, — просит инспектор детской комнаты милиции Ленинского РОВД Оман Азизович Азизов.

Такие беседы в школе стали постоянными. Они проводятся в каждом классе. А сейчас вот и КВН готовится на эту тему. Пока в каждом классе подбираются команды, разрабатывается тематика. А в дни весенних каникул веселые и находчивые «скрестят клинки», чтобы доказать, какой же класс лучше разбирается в правилах уличного движения.

Красочный «Светофор загорелся» и в школе № 175. На стенде фотографии, плакаты. Директор школы Павел Петрович Денисчев рассказывает, что свое название стенд получил от детской игры «Светофор», которая проводилась в школе в начале учебного года. Тогда на праздник малыши пришли со своими недосипедами, мишками, куклами, колясками, и старшие ребята в милицейских фуражках из разрисованных на асфальте перекрестках лихо управляли движением. И краснеть приходилось тем, кто нарушал правила движения: им снижалась оценка за знания.

Сейчас в школе готовятся повторить этот праздник для школьников младших классов. Как только потеплеет, в школьном дворе на асфальте «пролягут» магистрали улиц, перекрестков, появятся пионеры в милицейских фуражках, и начнется веселая игра «Светофор». А пока Мария Алексеевна Живницкая, Роза Павловна Сачина, Зинаида Терентьевна Агильдинова, старшая пионервожатая Валентина Андреевна Лазурченкова знакомят ребят с правилами уличного движения на своих классных часах.

В школе № 73 Фрунзенского района избрали другой метод знакомства ребят с правилами уличного движения — после уроков первоклассники, второклассники вместе со своими наставниками выходят на самый оживленный перекресток улицы Богдана Хмельницкого, и здесь им объясняют, где надо переходить магистраль, как обходить транспорт. Педагоги Махмуда Джалалова, Хабиба Нарва, Джамиля Хайдарова, Белла Иосифовна Сойфер провели уже не одну беседу на эту тему.

— А сейчас, — говорит заместитель директора школы по воспитательной части Миля Шукуровна Шукурова, — мы подбираем плакаты, фотографии для стенда о соблюдении правил поведения на улице.

КОНЕЧНО, не так-то просто приучить наших ребят, озорных и шаловливых, к соблюдению дисциплины. Но заходя в эти дни — дни месячника безопасности движения — в школы города, чувствуешь, как возросла после бесед с педагогами, инспекторами ответственность ребят за свое поведение на улице. Сегодня большинство из них уже не прицепится к идущим трамваю, автобусу, не будет рисковать, перебегая улицу перед идущим транспортом. Но нарушители еще есть. И им в школах города объявлена война.

Н. ЮЖКОВА.

Редактор
С. М. КАРАМАТОВ.

РЕКЛАМА И ОБЪЯВЛЕНИЯ

Театр

18 МАРТА

ГОСУДАРСТВЕННЫЙ АКАДЕМИЧЕСКИЙ БОЛЬШОЙ ТЕАТР им. А. НАВОИ — **Травиата.**

ГОСУДАРСТВЕННЫЙ УЗБЕКСКИЙ АКАДЕМИЧЕСКИЙ ТЕАТР ДРАМЫ им. ХАМЗЫ — **Царь Эдип.**

ГОСУДАРСТВЕННЫЙ РУССКИЙ АКАДЕМИЧЕСКИЙ ТЕАТР ДРАМЫ им. ГОРЬКОГО — **Трамвай «Желание».**

КОНЦЕРТНЫЙ ЗАЛ им. СВЕРДЛОВА — в 8 ч. 30 м. вечера **Клуб 12 стульев «Литературной газеты».**

ТАШКЕНТСКИЙ ДОМ ОФИЦЕРОВ (театральный зал) — **вечера старинного романса и неаполитанской песни — Анатолий АЛЕКСАНДРОВИЧ** (Ленинград).

ТАШГОСЦИРК — в 7 ч. 30 м. вечера **иллюзионный аттракцион «В сказочном краю»** под руководством **Альбины Зотовой.**

19 МАРТА

ГОСУДАРСТВЕННЫЙ АКАДЕМИЧЕСКИЙ БОЛЬШОЙ ТЕАТР им. А. НАВОИ — днем **Кот в сапогах,** вечером **Спартак.**

ГОСУДАРСТВЕННЫЙ УЗБЕКСКИЙ АКАДЕМИЧЕСКИЙ ТЕАТР ДРАМЫ им. ХАМЗЫ — днем **Путеводная звезда,** вечером премьера **Нельсная башня.**

ГОСУДАРСТВЕННЫЙ РУССКИЙ АКАДЕМИЧЕСКИЙ ТЕАТР ДРАМЫ им. ГОРЬКОГО — днем **Амнистия,** вечером **Сослуживцы.**

КОНЦЕРТНЫЙ ЗАЛ им. СВЕРДЛОВА — в 4 ч. 30 м. дня и 8 ч. 30 м. вечера **Клуб 12 стульев «Литературной газеты».**

КОНЦЕРТНЫЙ ЗАЛ «БАХОР» — **вечер фортепьянной музыки — Люси Ишконян** (США).

ТАШКЕНТСКИЙ ДОМ ОФИЦЕРОВ (театральный зал) — **вечер старинного романса и неаполитанской песни — Анатолий АЛЕКСАНДРОВИЧ** (Ленинград).

ТАШГОСЦИРК — в 12, 3 ч. дня и 7 ч. 30 м. вечера **иллюзионный аттракцион «В сказочном краю»** под руководством **Альбины Зотовой.**

Кино

18 МАРТА

Освобождение: ДВОРЕЦ ИСКУССТВ, «ЧАЙКА» (днем и вечером).

Большая любовь: «СПУТНИК», «25 ЛЕТ УЗБЕКИСТАНА», «МОСКВА» (днем и вечером).

Парижская обитель: «30 ЛЕТ КОМСОМОЛА», «ДРУЖБА» (днем и вечером).

Дерзость: «50 ЛЕТ ТАШСОВЕТА» (днем и вечером).

Сказание о Рустаме: «ХАМЗА» (днем и вечером).

Софья Грушко: «ВОСТОК» (днем и вечером).

За рекой — граница: «КУКЧА» (днем и вечером).

Воздушные приключения: «УЗБЕКИСТАН» (днем и вечером).

19 МАРТА

Освобождение: ДВОРЕЦ ИСКУССТВ, «ЧАЙКА» (днем и вечером).

Большая любовь: «СПУТНИК», «25 ЛЕТ УЗБЕКИСТАНА», «МОСКВА» (днем и вечером).

Парижская обитель: «30 ЛЕТ КОМСОМОЛА», «ДРУЖБА» (днем и вечером).

Дерзость: «50 ЛЕТ ТАШСОВЕТА» (днем и вечером).

Сказание о Рустаме: «ХАМЗА» (днем и вечером).

Софья Грушко: «ВОСТОК» (днем и вечером).

За рекой — граница: «КУКЧА» (днем и вечером).

Воздушные приключения: «УЗБЕКИСТАН» (днем и вечером).

Состоится защита диссертаций.

29 марта в 2 ч. дня на заседании ученого совета ордена Трудового Красного Знамени Института химии растительных веществ Академии наук Узбекской ССР (ул. Черданцева, 19) на соискание ученой степени кандидата химических наук:

Е. П. Чичериной на тему: «Количественное, одновременное микроопределение углерода, водорода и серы в органических соединениях методом газовой хроматографии»;

А. М. Хашимовым на тему: «Исследование алкалоидов надземной части вератрум лобелианум. Строение и конфигурация вералозидина, вералозина и вералозинина».

С диссертациями можно ознакомиться в библиотеке академии (ул. А. Тукаева, 1).

---

29 марта в 4 ч. дня на заседании объединенного ученого совета по механико-математическим специальностям Отделения физико-технических и математических наук Академии наук Узбекской ССР в конференц-зале Астрономического института (ул. Астрономическая, 33) на соискание ученой степени кандидата физико-математических наук

О. Б. Бекмурзаевым на тему: «Исследование некоторых дифференциальных уравнений, описывающих колебания неавтономных систем с существенно нелинейными восстанавливающими силами».

С диссертацией можно ознакомиться в библиотеке академии (ул. А. Тукаева, 1).

ТАШГОСЦИРК

В ДНИ ВЕСЕННИХ ШКОЛЬНЫХ КАНИКУЛ С 24 МАРТА ПО 2 АПРЕЛЯ

БОЛЬШАЯ РАЗНООБРАЗНАЯ ПРОГРАММА

ВПЕРВЫЕ В ТАШКЕНТЕ

НОВЫЙ ИЛЛЮЗИОННЫЙ АТТРАКЦИОН

„В СКАЗОЧНОМ КРАЮ“

под руководством и при участии АЛЬБИНЫ ЗОТОВОЙ.

На манеже популярные комики ГОРОДИНСКИЙ, МУСТАФИН, ШИРМАН и МАКСИМОВ.

Начало представлений: в 12, 3 ч. дня и 7 ч. 30 м. вечера.

Касса предварительной продажи билетов открыта ежедневно с 11 ч. утра.

Принимаются заявки на коллективные посещения.

УЗБЕККОНЦЕРТ

КОНЦЕРТНЫЙ ЗАЛ «БАХОР»

19 марта в 8 ч. вечера

ГАСТРОЛИ В СОВЕТСКОМ СОЮЗЕ

ВЕЧЕРА ФОРТЕПЬЯННОЙ МУЗЫКИ

ЛЮСИ ИШКОНЯН

(Соединенные Штаты Америки).

ПРОГРАММА:

Моцарт — Соната до-мажор.
Брамс — Соната № 2 фа-диез минор.
Ованес — Партита «Трубадур».
Равель — Сонатина.
Рей — Пентаграмма.
Шопен — Ноктюрн фа-мажор, Экспромт ля-бемоль мажор, Баллада соль-минор.

Билеты продаются в кассе концертного зала «Бахор» с 12 ч. дня.

КОНЦЕРТНЫЙ ЗАЛ ИМЕНИ Я. М. СВЕРДЛОВА

18 марта в 8 ч. 30 м. вечера,
19 марта в 4 ч. 30 м. дня и 8 ч. 30 м. вечера

У НАС В ГОСТЯХ

КЛУБ 12 СТУЛЬЕВ «ЛИТЕРАТУРНОЙ ГАЗЕТЫ».

НА 12 СТУЛЬЯХ

ЗАСЕДАЮТ:

Аркадий АРКАНОВ, Александр ИВАНОВ, Виктор ВЕСЕЛОВСКИЙ, Марк РОЗОВСКИЙ, Владимир ВЛАДИН, Илья СУСЛОВ, Григорий ГОРИН, Аркадий ХАЙТ, а также всемирно известный писатель-людовед **Евгений САЗОНОВ.**

ВХОД ПЛАТНЫЙ.
ЯВКА ОБЯЗАТЕЛЬНА ПРИ НАЛИЧИИ БИЛЕТОВ.

Принимаются заявки на коллективные посещения.

Билеты продаются в кассе концертного зала имени Я. М. Свердлова с 2 ч. дня.

КОНЦЕРТНЫЙ ЗАЛ ИМЕНИ Я. М. СВЕРДЛОВА

20, 21, 22, 23, 24 марта в 8 ч. вечера,
25 марта в 5 ч. дня и 8 ч. вечера,
26 марта в 6 и 8 ч. 30 м. вечера

ГАСТРОЛИ ПОПУЛЯРНОГО ВОКАЛЬНО-ИНСТРУМЕНТАЛЬНОГО АНСАМБЛЯ

„ОРЕРО“.

В программе: джазовая импровизация, старинные песни, народные танцы и «мюзик-холл».

Предварительная продажа билетов с 2 ч. дня.

ТАШКЕНТСКИЙ ДОМ ОФИЦЕРОВ

(театральный зал)

18, 19 марта в 8 ч. вечера

ВЕЧЕРА СТАРИННОГО РОМАНСА И НЕАПОЛИТАНСКОЙ ПЕСНИ.

АНАТОЛИЙ АЛЕКСАНДРОВИЧ

(Ленинград).

Билеты продаются в кассе ОДО с 2 ч. дня.

В ЦЕЛЯХ ЛУЧШЕГО ОБСЛУЖИВАНИЯ ПОКУПАТЕЛЕЙ ТАШКЕНТСКИЙ ОРДЕНА ТРУДОВОГО КРАСНОГО ЗНАМЕНИ ЦЕНТРАЛЬНЫЙ УНИВЕРМАГ

в воскресенье, 19 и 26 марта, **РАБОТАЕТ В ОБЫЧНОМ ПОРЯДКЕ**

с 9 ч. утра до 8 ч. вечера.

УНИВЕРМАГ «ДЕТСКИЙ МИР», расположенный по ул. 1 Мая, и его павильоны по ул. Карла Маркса

в понедельник, 20 и 27 марта, **РАБОТАЮТ В ОБЫЧНОМ ПОРЯДКЕ.**

К СВЕДЕНИЮ ПОКУПАТЕЛЕЙ!

19, 26 марта,
в воскресенье,
ВСЯ ПРОМТОВАРНАЯ СЕТЬ РАБОТАЕТ В ОБЫЧНОМ ПОРЯДКЕ.

УВАЖАЕМЫЕ ПОКУПАТЕЛИ!

В воскресенье, 19 и 26 марта, в понедельник, 20 и 27 марта, **ТОРГОВЫЕ ПРЕДПРИЯТИЯ ТАШТЕКСТИЛЬШВЕЙТОРГА**

БУДУТ РАБОТАТЬ В ОБЫЧНОМ ПОРЯДКЕ ДО 7 ч. ВЕЧЕРА.

В СВЯЗИ С НАСТУПЛЕНИЕМ ВЕСЕННЕ-ЛЕТНЕГО ПЕРИОДА **В СПЕЦИАЛИЗИРОВАННЫХ МАГАЗИНАХ ТАШТЕКСТИЛЬШВЕЙТОРГА**

В БОЛЬШОМ АССОРТИМЕНТЕ ИМЕЮТСЯ ШВЕЙНЫЕ ИЗДЕЛИЯ СОВРЕМЕННЫХ ФАСОНОВ И МОДЕЛЕЙ

ОТЕЧЕСТВЕННОГО И ИМПОРТНОГО ПРОИЗВОДСТВА:

мужские плащи, куртки, костюмы, брюки, сорочки;

женские плащи, куртки, платья, халаты, блузки, юбки, брюки; детские товары.

В магазинах имеются шерстяные, хлопчатобумажные ткани современных рисунков и национальные, гладкокрашеные и набивные штапельные ткани.

ДОБРО ПОЖАЛОВАТЬ В МАГАЗИНЫ ТАШТЕКСТИЛЬШВЕЙТОРГА!

УТЕРЯННЫЙ

аттестат о среднем образовании за № 078086, выданный школой рабочей молодежи № 52 Чиланзарского района г. Ташкента на имя Шарандиной Р. Н., считать недействительным.

Телевидение

СУББОТА — 18 МАРТА

Первая программа. Москва. 17.45 «В мире животных». **Ташкент.** 18.45 «Ахборот» (на русском языке). **На узбекском языке:** 19.00 Для вас, любители эстрады. 19.50 «Мир вокруг нас». Кинопутешествие. 20.40 «Ахборот». 20.55 «Интернационал». Док. фильм. 21.20 Телетеатр. Эркин Самандаров. «72 дня». **Москва.** 22.00 «Время». **Ташкент.** 22.30 «Последний рейс «Альбатроса». Телевизионный худ. фильм. 4-я серия (на русском языке).

Вторая программа. Ташкент. На русском языке: 17.20 Кинофильм для детей. 18.05 Программа «Старшеклассник». «Трибуна комсомольца». **Москва.** 18.45 «Новости дня». Киножурнал. 18.55 В эфире «Молодость». «Стадион неожиданностей». Соревнования команд пожарного управления Москвы. 20.00 «Поиск». Тележурнал. 20.40 «Впервые на телеэкране». «Судьба резидента». Худ. фильм. 1-я серия. **Ташкент.** 22.00 «Трудовая вахта авиаторов» (на русском языке). **Москва.** 22.30 По концертным залам Москвы. Музыкальное обозрение.

Третья программа. 18.45 **Душанбе.**

ВОСКРЕСЕНЬЕ — 19 МАРТА

Первая программа. Ташкент. 9.30 Для малышей. «Угадайка» (на русском языке). **На узбекском языке:** 10.00 «До-ре-ми-фа-соль». (Повторная передача). 10.30 Телеолимпиада школьников. **Москва.** 11.30 Для школьников. «Будильник». 12.00 Новости. 12.10 «Здоровье». Научно-популярная программа. 12.40 «Утренняя прогулка». Концерт. 13.30 «Четыре таксиста и собака». Многосерийный телевизионный худ. фильм. 16-я серия. 14.30 «Сельский час». 15.25 Концерт. 16.10 Новости. 16.15 Телевизионный народный университет. 17.00 Клуб кинопутешествий. 18.00 ВСЕСОЮЗНЫЙ ФЕСТИВАЛЬ НАРОДНОГО ТВОРЧЕСТВА. Узбекская ССР. Передача из Ташкента. 19.15 «Япония сегодня». Передача 4-я. **Ташкент. На узбекском языке:** 20.00 «Ахборот» (на русском языке). 20.10 Музыка из индийских кинофильмов. 21.00 Телетеатр миниатюр (повторная передача). 21.40 «Ахборот». **Москва.** 22.00 «Время». **Ташкент.** 22.30 Концерт мастеров искусств Узбекистана.

Коллектив санэпидстанции Чиланзарского района с глубоким прискорбием извещает о смерти помощника санитарного врача

Максима Андреевича МАКАРОВА

и выражает соболезнование семье покойного.

НАШ АДРЕС: Ташкент, ГСП. ул. Дзержинского, 15.

ТЕЛЕФОНЫ РЕДАКЦИИ: коммутатор — от 33-02-49 до 33-02-58; заместители редактора — 33-29-09; 33-29-33; ответственный секретарь — 33-57-02; отдел партийных, советских и профсоюзных организаций, городского хозяйства — 33-29-42; отдел промышленности и строительства — 33-08-74; отдел литературы и искусства — 33-29-55; отдел писем и массовой работы, спорта — 33-29-70; отдел науки, вузов и школ, иллюстрации — 33-58-87; отдел информации — 33-28-95; отдел объявлений — 33-81-42.

Типография Издательства ЦК Компартии Узбекистана, гор. Ташкент. Индекс 64512. Р.00355. Б-2756.