Пролетарии всех стран, соединяйтесь!

Вечерний Ташкент

№ 68 (1749)
СРЕДА,
22 МАРТА 1972 г.
Год издания 7-й.
Цена 2 коп.

ОРГАН ТАШКЕНТСКОГО ГОРКОМА КП УЗБЕКИСТАНА И ТАШГОРСОВЕТА

50 СССР

ВСЕНАРОДНОМУ ПРАЗДНИКУ— ДОСТОЙНУЮ ВСТРЕЧУ!

СТРАНА — ТАШКЕНТУ

По законам дружбы

В Директивах XXIV съезда КПСС предусмотрено по Узбекистану увеличить производство товаров культурно-бытового назначения и хозяйственного обихода более чем в 2 раза. В связи с этим в республике сейчас развернулось строительство ряда крупных предприятий легкой промышленности, а также началась значительная реконструкция уже существующих.

— В настоящее время, — говорит директор металлофурнитурного завода И. С. Ахмеджанов, — когда наше предприятие расширяется, мы особенно чувствуем помощь братских республик страны. Коллектив механического завода Глуховского текстильного комбината (что в Подмосковье) изготовил и прислал нам 15 высокопроизводительных автоматов для выпуска различной фурнитуры.

Потребность же предприятия в специальном оборудовании будет удовлетворять ленинградский завод текстильного машиностроения «Вперед».

Высоко ценят ташкентские фурнитурщики и дружескую помощь тружеников стран социализма.

Сегодня

На линиях Тирасполь, Павлоград, Минск...

Новый механизированный производственный участок создается в литейном цехе на заводе производственно-технического объединения «Узбектекстильмаш». На нем будет установлено новейшее высокопроизводительное оборудование для литья деталей по выплавляемым моделям. Его готовит сейчас Тираспольский завод литейного машиностроения. Для этого же участка станкостроители Павлограда отгрузят машины по производству кокильного литья.

Сегодня

завод получил из братской Болгарии электропогрузчики и другие механизмы для траспортировки сырья и готовой продукции.

мощный агрегатный станок, представляющий из себя своеобразную автоматизированную линию по обработке деталей, получен из Минска. Он будет смонтирован в механическом цехе предприятия. Чимкентские же машиностроители прислали заводу гайковысадочный автомат.

Ожидается прибытие оборудования также из Горького и Москвы.

Гости завода

Коллектив Ташкентского экскаваторного завода посылает в город Калинин литье, а взамен от своих коллег из Российской Федерации получает редукторы для экскаваторов. Но не эта зависимость является основным звеном, связывающим два предприятия. Главное то, что их взаимоотношения основаны на крепкой дружбе, стремлении всегда оказать бескорыстную поддержку друг другу для пользы общего дела.

На днях столичное предприятие посетили главный инженер Калининского экскаваторного завода Геннадий Иванович Мартынов и главный металлург Николай Моисеевич Васильев. Они подробно обсудили перспективы дальнейшего укрепления деловой взаимосвязи, рассказали о своих нуждах и успехах, познакомились с последними достижениями узбекских коллег.

В пути — лекторские группы

С 21 по 30 марта республиканское общество «Знание» проводит декаду лекторов, посвященную подготовке к 50-летию образования СССР. В Каракалпакскую АССР и во все области республики выехали десятки членов общества, в числе которых ученые Академии наук Узбекской ССР и кафедр общественных наук ташкентских вузов.

Активисты республиканского общества выступят перед городскими и сельскими трудовыми коллективами с лекциями, докладами и беседами, примут участие в вечерах дружбы. (УзТАГ).

НЕДЕЛЯ ДРУЖБЫ

Неделя узбекского искусства открывается в Куйбышевской области. Она посвящается 50-летию образования СССР. В Тольятти выпетела группа артистов. Среди них солист филармонии исполнитель танцев народов Востока А. Азизов, артистка «Бахор» Э. Расулходжаева, заслуженный артист УзССР Мирза Тахров и многие другие.

Сегодня

в первый день открытия недели жители Тольятти побывают на выставке, рассказывающей о достижениях Узбекистана.

СЛОВО ПЕРЕДОВИКОВ ПЯТИЛЕТКИ

ТАМ, ГДЕ НАЧИНАЕТСЯ АСФАЛЬТ



Без продукции нашего завода немыслимы сегодняшние транспортные магистрали города. Асфальт и бетон, которые выпускаются на предприятии, превращаются в современные широкие проспекты и улицы, по которым нескончаемым потоком несутся автомашины, троллейбусы, автобусы.

Люблю я в свободные часы пройтись пешком. Посмотреть, как меняется на глазах город. И вдвойне радостно становится на душе от сознания, что во всем этом есть и частица твоего труда. Вот возьмите улицы Черданцева, Новополторацкого, Луначарское шоссе. Здесь сейчас ведут прокладку дорог коллективы РСУ треста «Гордорстройремонт». Наш завод поставляет для них асфальтобитумную массу. И если мы сорвем график выпуска продукции, то остановится работа на важных объектах дорожного строительства. Это хорошо понимают заводчане. Потому и трудятся с ответственностью.

На заводе агрегат «Москва» — самый мощный. Обслуживают его вместе со мной Владимир Тарасов и Адына Халимова. Наш великан послушен в умелых руках операторов. Ведь каждый в совершенстве освоил тонкости работы на автоматическом асфальтосмесителе, в любую минуту может заменить товарища. Именно полная взаимозаменяемость помогает нам успешно выполнять задания. Когда понадобится, становимся и на дозировку, и обеспечение должной температуры, и отвечаем за техническое состояние агрегата.

Оценка всесторонне свои возможности, мы решили завершить пятилетку за четыре года. Уже сейчас добились, чтобы автомат был использован с максимальной нагрузкой. 150—200 тонн мелкозернистого асфальта даем за смену.

Наши трудовые успехи стали возможными и благодаря отлично проведенному зимой капитальному ремонту. Да, в эти дни к агрегату приковано внимание бригадира слесарей Ф. Шапова, начальника токарного цеха Н. Козина, главного инженера Б. Теплова, директора С. Лебедь. Малейшая неисправность устраняется в самые короткие сроки.

Да иначе и быть не может. Нынешняя зима нарядно попортила магистрали, большинство из которых нуждаются в ремонте. Надо быстрее привести их в порядок. Наша задача — своевременно и в достатке снабжать дорожников асфальтом. Так понимает свой рабочий долг коллектив нашей бригады. И каждый на своем участке трудится с полной отдачей.

Нельзя сказать, что на производстве все идет гладко. Часты случаи, когда подводят нас автохозяйства треста централизованных перевозок. Например, автобазы № 145 и № 39 нарушают график поставки инертных материалов с карьеров. В результате агрегаты подолгу простаивают, не выполняются сменные нормы.

Бывает нередко и так, что выпущенная асфальто-битумная масса пропадает. Опять же из-за того, что автомашины подаются с большими перебоями. В такие моменты остаются без дела и наши дорожники, ведущие прокладку новых магистралей.

Вопрос четкого и ритмичного обеспечения завода транспортом требует незамедлительного решения. Автотресту грузовых централизованных перевозок следует устранить недостатки в работе автобаз.

С интересом выслушал я речь Генерального секретаря ЦК КПСС Леонида Ильича Брежнева на XV съезде профсоюзов СССР. В ней сделан упор на необходимость обратить особое внимание на успешное претворение в жизнь величественных предначертаний партии.

Большое складывается из малого. И поэтому каждый из нас на своем участке должен активно бороться за качество продукции, за повышение производительности труда, за выполнение плановых заданий.

К. СИМОН,
старший оператор асфальто-бетонного завода треста «Гордорстройремонт».

ОДИН ДЕНЬ СТОЛИЦЫ



По-ударному трудится Алексей Морозов — термист инструментального завода. Передовик производства систематически перевыполняет сменные задания. Личную пятилетку он решил завершить за четыре года.

Фото М. Нуритдинова.

КАДРАМ — ВНИМАНИЕ И ЗАБОТУ

ПЛЕНУМ ЛЕНИНСКОГО РАЙКОМА ПАРТИИ

К дальнейшему совершенствованию работы с кадрами в свете решений XXIV съезда партии призвал состоявшийся в феврале нынешнего года VI пленум ЦК Компартии Узбекистана. Итоги его работы и задачи коммунистов обсуждены вчера на пленуме Ленинского райкома партии.

В докладе первого секретаря райкома партии Б. Г. Халилова содержался анализ многолетней работы районной партийной организации по подбору, расстановке и воспитанию кадров.

Особое внимание докладчик уделил трудовой и политической закалке рабочих, повышению ими квалификации и выдвижению их на инженерно-технические должности. В районе только за последние два года выдвинуты на руководящие должности 776 рабочих. Многие из них пополнили ряды руководителей и снискали уважение в своих коллективах умением успешно решать хозяйственные и политические задачи. В числе умелых организаторов и политических воспитателей на пленуме были названы: директор завода электронной техники В. Г. Мушкарев, начальник трамвайно-троллейбусного управления Н. А. Подгорнов, директор химико-фармацевтического завода С. К. Исламбеков, заведующий райздравотделом С. А. Акбаров и многие другие.

Райком партии особое внимание придает роли секретарей первичных парторганизаций в решении хозяйственных задач и вопросов идейно-политического воспитания коллектива. Неоднократно вопросы по работе с кадрами были вынесены на пленумы и собрания актива райкома партии.

Бюро давало решительный отпор и сурово осуждало факты беспринципности, безответственности, использования служебного положения в корыстных целях, нарушения государственной и партийной дисциплины.

Усилить ответственность каждого коммуниста за порученное дело, уделить внимание идейной закалке кадров, настойчивой политико-воспитательной работой мобилизовать трудящихся района на успешное выполнение решений XXIV съезда КПСС — на это нацелил районную партийную организацию состоявшийся пленум.

Есть и платье, и костюм...

Вчера в ЦУМе открылась выставка-продажа изделий Ташкентской трикотажной фирмы. И хотя нынешняя весна еще не слишком настойчиво требует смены зимнего гардероба, на выставке в любое время дня многолюдно.

А купить есть что — здесь шерстяные и вискозные платья и костюмы всех размеров, жакеты мужские и женские, сорочки, белье, пеньюары. В ассортименте и широкий выбор спортивных костюмов.

— Всего фирма представила к продаже свои изделия на 350—400 тысяч рублей, — говорит заведующая трикотажным отделом магазина Софья Константиновна Аскарова. — На суд покупателя предприятие впервые выносит и свою новинку. Это шерстяные и вискозные платья с рисунком, имитирующим орнамент атласных тканей.

Очень многим нравится то, что, помимо моделей, выпускаемых фирмой, здесь представлены и образцы, по которым она будет изготовлять одежду в 1973 году.

В. ЮЛДАШЕВА.

ОБУВЬ ИЗ ВЕЛЬВЕТА

Сегодня

На Ташкентской обувной фабрике № 1 изготовлена опытная партия полуботинок из вельвета для мальчиков школьного возраста. Новая обувь легкая, мягкая, удобная. Модель современная.

Так как вельвет в настоящее время является модным материалом в обувной промышленности, предприятие рассчитывает по-серьезному заняться его использованием. Приобретено специальное оборудование — пять швейных машин 211 класса — для пошива изделий из этой прочной и красивой «рубчатой» ткани.

Производство таких полуботинок для школьников— первая продукция фабрики. Массовый выпуск ее начнется в начале апреля. А потом модельеры разработают конструкции такого же рода обуви для мужчин и женщин.

— В речи Л. И. Брежнева на XV съезде профессиональных союзов СССР отмечено, что в первом году пятилетки в стране «медленно повышалось качество отдельных видов продукции» и, в частности, обуви, — говорят рабочие фабрики. — Этот упрек имеет прямое отношение и к нашему предприятию. Поэтому качеству изделий уделим особое внимание.

На страницах утренних газет

▲ Отчет о работе XV съезда профсоюзов СССР.

▲ Совместное советско-афганское коммюнике.

▲ Отчет о работе слета молодых механизаторов Узбекистана.

▲ Задачам партийных организаций по дальнейшему совершенствованию массово-политической работы в свете решений XXIV съезда КПСС посвящена созванная ЦК Компартии Узбекистана республиканская научно-практическая конференция, которая началась 21 марта в Ташкенте.

Конференцию открыл секретарь ЦК Компартии Узбекистана А. У. Салимов. Затем с докладом выступила заведующая отделом пропаганды и агитации ЦК Компартии Узбекистана Х. Ю. Аслетдинова.

Выступавшие обобщили опыт работы по разъяснению трудящимся материалов XXIV съезда КПСС, подготовке к 50-летию образования СССР. Особое внимание было уделено трудовому и интернациональному воспитанию, повышению идейного уровня и эффективности различных форм массово-политической работы, вопросам организации политической информации.

▲ Премьер-министр Афганистана Абдул Захир, находящийся в СССР с официальным дружественным визитом по приглашению Советского правительства, 21 марта знакомился с Узбекистаном.

Хроника культурной жизни

СТУДЕНЧЕСКИЙ САМОДЕЯТЕЛЬНЫЙ...

Сегодня

Более шести лет существует при Ташкентском государственном университете самодеятельный ансамбль «Дилнавоз». В репертуаре студенческого ансамбля — национальные классические песни, произведения советских и зарубежных композиторов.

Большие симпатии завоевал у зрителей этот творческий коллектив. Ежегодно во время каникул самодеятельные артисты выезжают с концертами в города Узбекистана и в другие республики. На счету студенческого ансамбля и зарубежная поездка. Она состоялась в прошлом году во Францию по поводу празднования 100-летия со дня Парижской коммуны.

Недавно «Дилнавоз» был приглашен в Грузию для выступлений перед молодежью.

начинаются весенние «гастрольные» маршруты студенческого ансамбля по городам Ферганской долины. Самодеятельные артисты покажут труженикам села, молодежи подготовленную ими новую программу.

Как вы пришли в кино?

Как вы пришли в кино, в каких картинах снимались, где проходили съемки фильмов, в которых принимали участие? На эти и многие другие вопросы ответила на встречах со зрителями заслуженная артистка РСФСР Лариса Лужина — гостья Ташкента. В узбекской столице она была в 1968 году на Международном кинофестивале стран Азии и Африки. Актриса уже выступила в Доме знаний, на тракторном заводе, в клубе «Звезда Востока». Охотно делилась своими впечатлениями Лужина со старшеклассниками в клубе «Проектировщик».

Фамилия Ларисы Лужиной в титрах многих фильмов: «Человек идет за солнцем», «Тишина», «На семи ветрах», «Вертикаль» и другие.

Знают ее и в ГДР. Она — участница шести телевизионных и художественных фильмов, за что получила национальную премию Германской Демократической Республики.

Сегодня

ташкентцы встретятся с Л. Лужиной в проектно-изыскательском институте «Средазгипроводхлопок».

О СОЗЫВЕ СЕССИИ ТАШКЕНТСКОГО ГОРОДСКОГО СОВЕТА ДЕПУТАТОВ ТРУДЯЩИХСЯ XIII СОЗЫВА

Исполком Ташкентского городского Совета депутатов трудящихся доводит до сведения депутатов, что IV сессия Ташкентского городского Совета XIII созыва созывается 24 марта 1972 года в 10.00 часов утра в здании республиканского Дома знаний (ул. Кирова, 24).

На обсуждение сессии вносятся следующие вопросы:

1. Отчет исполкома Ташкентского городского Совета о работе в 1971 году.

2. О мерах по сокращению текучести кадров на предприятиях промышленности, транспорта и в строительных организациях г. Ташкента.

3. Организационные вопросы.

Регистрация депутатов будет производиться там же в 9.00 24 марта 1972 года.

ИСПОЛНИТЕЛЬНЫЙ КОМИТЕТ ТАШКЕНТСКОГО ГОРОДСКОГО СОВЕТА ДЕПУТАТОВ ТРУДЯЩИХСЯ.

ВЫСТУПАЕТ АТЕИСТ

Пожалуй, нет в Сергелийском районе такой организации, где бы не выступал атеист, врач-психиатр «скорой помощи» Г. П. Поляновский. С лекциями о возникновении и истории религии, с воспоминаниями о кропотливой работе с баптистами выступил он перед педагогами всех школ города-спутника, перед тружениками автопарков №№ 4, 12, СУ-57 и в Доме культуры имени А. Хайдоятова.

Атеист провел интересный семинар для библиотекарей района по организации сменных выставок атеистической литературы, помог районной организации общества «Знание» создать передвижной антирелигиозный лекторий при Доме культуры и группы атеистов в махалля и жилых кварталах районов для работы с верующей частью населения.

НА Кубок СССР по футболу

СУЖАЕТСЯ КРУГ ПРЕТЕНДЕНТОВ

Названия девяти команд тридцать раз выгравированы на крышке почетного футбольного трофея. Из них шесть еще сохраняют надежду вновь завладеть Кубком. Динамовцы Москвы и Киева, «Шахтер» из Донецка уже оказались «вне» игры.

Если судить по прошлым заслугам, то первым претендентом на победу в нынешнем турнире является «Спартак». Москвичи девять раз завоевали приз. И непрочь сделать это вновь. Значительные заслуги перед Кубком у торпедовцев столицы и ЦСКА, владевших хрустальной вазой по четыре раза. Они, наверно, непрочь «округлить» счет своих побед. Армейцы это доказали в последнем матче с «Динамо», в котором они, в общем-то уступая соперникам, добились нужной для себя ничьей.

Московский «Локомотив» только дважды выходил победителем в подобных турнирах. Но одна его победа стоит нескольких — железнодорожники первые обладатели Кубка. Случилось это в 1936 году.

«Зенит» (Ленинград) и «Карпаты». Эти названия выгравированы только по одному разу. Но сейчас команды полны решимости вести борьбу до конца.

Среди претендентов также «Динамо» (Тбилиси) и СКА (Ростов-на-Дону). Грузинских футболистов можно назвать самыми большими неудачниками розыгрыша Кубка СССР. Пять раз тбилисцы выходили в финал, но так и не сделали решающего шага. Дважды были близки к победе и ростовчане (вспомните их драматичную дуэль в прошлом году со спартаковцами, когда они уступили лишь во второй встрече). И, может быть, в этом году им, наконец, удастся подружиться с футбольной фортуной.

Вчера состоялись первые четвертьфинальные встречи. «Карпаты» дома сделали ничью с динамовцами Тбилиси — 0:0. «Зенит» в Сочи поделил очки с торпедовцами столицы — 0:0, а армейцы Ростова на своем поле не смогли переиграть одноклубников из Москвы — 1:1.

Сегодня «Спартак» встречается с «Локомотивом».

ХОККЕЙ

НА КАТКЕ «ЮБИЛЕЙНОГО»

Вчера хоккеисты ташкентского «Спартака» в первом поединке взяли верх над «Вымпелом» (Междуреченск) — 6:1.

ОКНО В МИР

✦ ПАРИЖ. Бойцы народных вооруженных сил Национального освобождения Камбоджи обстреляли вчера утром ракетами и минами Пномпеньский аэропорт, расположенный в 8 км от камбоджийской столицы. Значительная часть этого аэропорта превращена сейчас в военно-воздушную базу. Как передает корреспондент агентства Франс Пресс, в результате обстрела разрушена взлетно-посадочная полоса, аэропорт закрыт.

✦ **ВАРШАВА. Опубликовано сообщение Центральной избирательной комиссии по выборам в сейм ПНР. Депутатами сейма избраны лучшие люди страны — кандидаты, выдвинутые Фронтом единства народа. В голосовании, как отмечается в сообщении об итогах выборов, приняло участие 97,94 процента зарегистрированных избирателей. Из них 99,53 процента избирателей отдали голоса за списки кандидатов, выдвинутые Фронтом единства народа.**

✦ ТОКИО. В несколько сот раз возросла радиоактивность в северной части Японии в результате проведенного КНР 18 марта очередного ядерного взрыва. Об этом сообщило сегодня агентство Киодо Цусин, ссылаясь на данные правительственного центра по изучению радиоактивности.

✦ **ПАРИЖ. По призыву крупнейших профсоюзных конфедераций свыше 20.000 рабочих-текстильщиков участвовали в забастовках, проведенных на предприятиях текстильной промышленности в департаментах Нор и Па-де-Кале. Они потребовали улучшения материального положения и условий труда, гарантии занятости, улучшения техники безопасности, прекращения массовых увольнений и свертывания производства. Об этом сообщает газета «Юманите», подчеркивая, что текстильная промышленность Франции — отрасль экономики, где зарплата рабочих является самой низкой в стране.**

✦ ТОКИО. Шестнадцать человек погибли во время восхождения на гору Фудзияма, находящуюся в ста километрах к юго-западу от Токио, из-за разыгравшегося снежного бурана. Десять других туристов пропали без вести. (ТАСС).

ШВЕЙЦАРИЯ. На закончившемся недавно в Лозанне XIV Международном салоне туризма и отдыха советское бюро «Интурист» провело конкурс по случаю 50-летия образования СССР, который вызвал живой интерес у посетителей этой традиционной выставки. Первый приз — 5-дневную бесплатную поездку в Советский Союз — завоевал лозаннский коммерсант Робер Жерар, давший наиболее полные ответы на вопросы по географии, истории, государственному и административному устройству СССР.

НА СНИМКЕ: представитель «Интуриста» В. Н. Бедняков (справа) вручает награду Р. Жерару.

Фото Е. Коржева.
Фотохроника ТАСС.



За экономию и бережливость

Как исчезла гора кокса...

Партийное собрание в транспортном цехе «Ташсельмаша» на этот раз было необычно бурным и оживленным. А главное — деловым. При решении текущих производственных дел на первый план выступили вопросы экономики цеха. Предложения были деловыми, и их взяли на особый учет.

Не откладывая дела в долгий ящик, бригада дорожников, возглавляемая мастером коммунистом Иваном Козловым, за последние три месяца проделала большую работу по реконструкции железнодорожной ветки.

На пути легла «английская» стрелка, построен тупик, проложена железнодорожная ветка на участок, где взвешиваются вагоны.

В проведении в жизнь решения партсобрания особую роль сыграли члены бригады путейцев Абдулазиз Садыков, Георгий Поборчий, Эркин Сулейманов, Виктор Бородавкин и другие.

Это благоприятно сказалось на экономике цеха. По сравнению с апрелем прошлого года простои вагонов сократились почти наполовину. Соответственно снизились штрафы.

Повысилась и культура производства.

Около железнодорожной ветки «Ташсельмаша» годами высилась гора кокса. Мяли его колеса локомотивов и автомашин.

Мешало это и работе транспорта, загрязняло территорию. Особенно было много нареканий со стороны литейщиков: кокс, смешанный с грязью, — не кокс. И вот железнодорожники приняли решение: соорудить хранилище.

За небольшой срок весь запас кокса перевезли в литейный цех, а на его месте вырыли котлован емкостью около 500 тонн. Стены облицевали железобетонными плитами.

Но не одни транспортники экономят в большом и малом.

Во втором механосборочном цехе трудятся токарь Павел Суспицын, фрезеровщики Юрий Карев, Хасибулла Шагисламов и другие. Они бережно относятся к режущему инструменту, успешно выполняют социалистические обязательства по экономии.

За год в этом цехе сбережено 18.260 рублей на режущем инструменте, 1.054 рубля на электроэнергии и топливе.

Но резервы до конца не исчерпаны. Видимо, на курсах повышения квалификации, а также в школах передового опыта нужно уделить особое внимание экономике производства. В частности, не решен вопрос качества заточки режущего инструмента. К тому же инструментальщики выпускают далеко не идеальную продукцию.

А ведь качество режущего инструмента и правильная заточка очень даже влияют на ритм работы.

Недостаточно внимания у нас на заводе уделяется и практикантам ГПТУ № 14, которые много ломают режущего инструмента, особенно центровочных сверл, тем самым «загоняя» детали в брак.

Вот почему важно, чтобы сменные мастера объясняли молодым рабочим особенность выполнения той или иной операции. От этого зависят и производительность, и качество. А то ведь как порой бывает: задание получил, а там как знаешь... Вот и выходит преждевременно из строя инструмент.

Надо шире распространять опыт передовиков производства: и как они работают, и как относятся к инструменту, к оснастке. А учиться есть у кого.

Протяжчица третьего цеха Антонина Мельникова взяла обязательство выполнить пятилетку за три года 11 месяцев, сэкономить за счет бережного отношения к инструменту 700 рублей.

Слово ударницы труда крепкое. В сентябре 1971 года она завершила задание первого года пятилетки. Сбережено больше 100 рублей.

Достойна похвалы и резчик из 4-го цеха Владимир Быков. Он решил за пятилетке сэкономить 15 тонн металлопроката. Первые 3,5 тонны ценного металла уже записаны на его лицевой счет.

Как трудится передовик производства? Он режет сейчас длинные заготовки, остатков почти не выбрасывает, складывает отдельно. Завтра он их использует на заготовки для мелких деталей.

Так ежесменно и набегают десятки килограммов сбереженного проката.

Но все ли благополучно в этом деле?

Посетим склад сбыта. Вся площадь, прилегающая к этому корпусу, носит следы бесхозяйственности. И вина здесь работников первого цеха: они перевозят сюда слитки из чугуна, усыпав ими всю дорогу.

А на складе? Та же картина. Валяются изломанные тракторные противовесы и даже корпус электромотора. Нередко на складе сбыта обнаруживают шкивы с треснутыми спицами. А ведь это все стоит деньги и, конечно, немалые.

В 22-м цехе, особенно на малом конвейере, огромное количество втоптанных в грязь метизов, мелких деталей, и никому нет до этого дела.

На заводской территории немало металлолома, особенно около второго цеха, рядом с котельной.

Или вот такой пример. 18 февраля с. г. около котельной почти час работал вхолостую трактор, расходуя моторесурс и горючее. Трактор прописан за вторым цехом.

Что и говорить, не годится такое отношение к делу.

Не транжирить, а беречь народное добро — должно быть девизом каждого рабочего завода. Соблюдать повсеместно жесткий режим экономии обязывает нас Письмо ЦК КПСС, Совета Министров СССР, ВЦСПС и ЦК ВЛКСМ об усилении борьбы за эффективность производства и экономию на всех участках производства.

Мы должны добиться, чтобы все рабочие, все производственники стали рачительными хозяевами участков, проявляли государственный подход к вопросам экономии.

Г. ЖУКОВ,
токарь завода «Ташсельмаш».

Первая АСУ проектировщиков

АСУ — автоматизированная система управления — все шире находит свое практическое применение в строительстве. Первым институтом, приступившим в Ташкенте к внедрению этой системы в проектное дело, не случайно оказался «Узгипроводхоз».

Здесь работает более двух тысяч специалистов проектирования мелиорации Узбекистана. Они сосредоточены в 11 экспедициях, 24 производственных отделах, 17 специализированных проектных группах и 10 административно-хозяйственных подразделениях. Нынче в слаженной работе этого большого механизма явно обозначились перебои. Новая пятилетка принесла необычайно высокое нарастание темпов разработок проектов строительства.

Это потребовало иной организации инженерного труда и изменения системы управления всем процессом проектирования.

На помощь инженерам теперь пришла электронно-вычислительная техника — ЭВМ. В институтском вычислительном центре уже есть достаточно прочная база: хороший набор ЭВМ и квалифицированные кадры. Главная нынче забота — повысить отдачу, увеличить долю проектных работ, выполняемых на ЭВМ.

Одновременно стало жизненно необходимым применение АСУ. Иначе неизбежно превращение института в слабоуправляемый организм. Теперь стало ясно: будь руководители даже «о семи пядей во лбу», они уже не смогут прежними методами ежедневно и ежечасно охватывать и направлять многогранную творческую жизнь коллектива. Увеличение же штата управления в два-три раза, как известно из практики, только удлиняет сроки доведения указаний до исполнителей, замедляет оперативное руководство.

Напомним, что в процессе рождения технического проекта действуют взаимосвязанно многие подразделения, составляющие длинную цепь технологии проектирования.

В среднем за год институт обеспечивает более 500 мелиоративных и ирригационных объектов технической документацией. Понятно, как сложно руководству проследить за ходом дела у каждого исполнителя и вовремя определить «узкие места».

Полнокровное управление деятельностью института начинается с использования руководителями ежедневной сводки о ходе работ в подразделениях. Такие сведения должен собирать, анализировать и в обобщенном виде представлять высшему руководству главный диспетчер.

Важно в процессе подготовки перехода на АСУ выработать простые и нетрудоемкие формы учета. Заполнение их не должно отнимать много времени в отделах и группах. Представленные диспетчеру данные важны не только как статистика. Они дают ему возможность оперативно сличать их с графиком работ и тут же принимать неотложные меры во всех случаях отступления от плана.

Сетевой график и диспетчеризация руководства всей деятельности большого института станет надежной опорой перехода к автоматизированной системе управления. Производительность труда управленческого аппарата возрастет. Отпадет потребность в увеличении штатов администраторов.

Рост эффективности труда даст механизация ряда процессов, ныне выполняемых инженерами: расчеты конструкций, графическое исполнение чертежей, составление смет на строительство и др.

Эта экономия времени исполнителей в сочетании с новой системой управления создадут в институте условия для выполнения в 1975 году проектных работ на сумму, превышающую 15 миллионов рублей.

Почин «Узгипроводхоза» — создание первой в Узбекистане АСУ проектной организации, — очевидно, найдет своих последователей.

Д. ПОЛЕВОЙ.

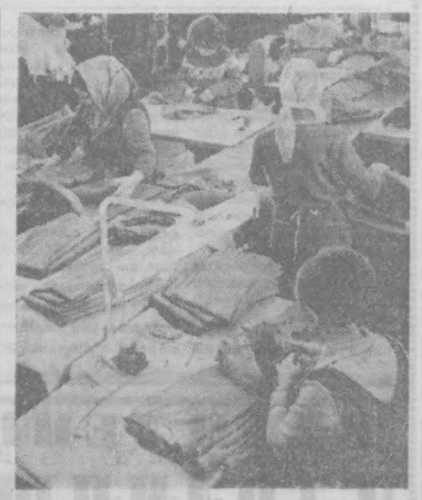

Сергелийская швейная фабрика № 1 — одно из молодых предприятий нашей столицы. Оно оснащено быстроходными швейными машинами.

Фабрика специализирована на выпуске мужских брюк. Коллектив ее успешно завершает задание первого квартала и в честь 50-летия образования СССР взял на себя обязательство досрочно выполнить план 1972 года.

НА СНИМКЕ: в швейном цехе.

Фото М. Нуритдинова.

Конкурс, студент, балл

Утверждены новые правила приема в вузы

Министерство высшего и среднего специального образования СССР утвердило новые правила приема в высшие учебные заведения страны. Прокомментировать их корреспондент ТАСС Ю. Новокшонов попросил заместителя министра высшего и среднего специального образования СССР профессора Н. Ф. КРАСНОВА.

— У советской молодежи, — сказал Н. Ф. Краснов, — с каждым годом расширяются возможности получить высшее образование. По числу студентов на десять тысяч населения — этому существенному показателю культурного уровня — Советский Союз занимает одно из первых мест в мире.

В 1972-73 учебном году в университеты и институты страны будет принято более девятисот тысяч юношей и девушек, в том числе около шестисот тысяч на дневное обучение. Прием в высшие учебные заведения — это не только организационные вопросы, но и большая социальная проблема. Решения XXIV съезда КПСС, задачи девятого пятилетнего плана требуют сегодня вести подготовку кадров в соответствии с самым последним словом науки и техники.

Все это находит определенное отражение в новых правилах приема в высшие учебные заведения СССР. В эти правила внесены некоторые принципиальные изменения. Они прежде всего коснулись формы отбора молодежи в высшую школу — конкурсного соревнования абитуриентов.

— Расскажите, пожалуйста, об этом поподробнее.

— При составлении новых правил учитывалось, что на вступительных экзаменах, как и прежде, каждому абитуриенту будет дана возможность показать себя с лучшей стороны, проявить свои способности. Только при этом условии удастся определить наиболее достойных, пополнить вузы новым отрядом трудолюбивых, стремящихся к знаниям студентов. В утвержденных правилах приема упразднено деление дисциплин вступительных экзаменов на профилирующие и непрофилирующие. В общее количество конкурсных баллов, полученных на вступительных экзаменах, теперь будут включаться оценки по всем предметам. Этим повышается значение экзамена по русскому языку и литературе, а также языку, на котором велось преподавание в школе. Оценка за сочинение теперь в любом вузе будет занимать полноправное место в сумме проходных баллов.

Чтобы учесть полнее успехи в среднем учебном заведении, в конкурсную сумму баллов вводится средняя арифметическая оценка из аттестата об окончании школы. Отбор поступающих в вузы, таким образом, будет проводиться в соответствии с общим количеством баллов на основе оценок, полученных на вступительных экзаменах по дисциплинам, предусмотренным правилами приема (в зависимости от избранной специальности), и средней арифметической оценки по всем дисциплинам из документа о среднем образовании.

На наш взгляд, такая оценка, взятая по школьному аттестату, в известной мере будет учитывать не только знания абитуриента, но и его добросовестность к занятиям. А эти свойства весьма необходимы тем, кто ставит перед собой целью получение высшего образования. Включение школьного балла в конкурсные экзамены, думается, позволит также повысить объективность вузовского отбора.

— Общественность в свое время высказывала много предложений о том, чтобы при поступлении в вуз «не проглядеть Курчатовых». Как с этим обстоит дело?

— Подобные предложения, на наш взгляд, заслуживают внимания. Некоторые из них нашли отражение в новых правилах. Правила дают возможность при равенстве общего количества баллов пользоваться преимущественным правом на зачисление тем, кто уже проявил свои склонности к избранной специальности, активно участвовал в школьных кружках, конкурсах, смотрах, олимпиадах. Нынешние изменения в приеме должны, кроме того, предупредить известную односторонность развития, когда юноша или девушка стремятся иметь прочные знания только по одному, ими любимому предмету. Полноправность экзамена по языку и литературе в любом вузе заставит их отнестись к своей гуманитарной подготовке с большой серьезностью. Это очень важно, так как жизнь сегодня предъявляет советскому специалисту в этом отношении большие требования.

В своем выступлении на Всесоюзном слете студентов Генеральный секретарь ЦК КПСС товарищ Л. И. Брежнев сказал, что советский специалист сегодня — это человек, который хорошо овладел основами марксистско-ленинского учения, ясно видит политические цели партии и страны, имеет широкую научную и практическую подготовку, в совершенстве владеет своей специальностью. При составлении новых правил приема в вузы министерство ориентировалось на это указание партии.

— Какие еще изменения внесены в новые правила?

— Одно из них касается обучения без отрыва от производства. Как и прежде, в первую очередь на такие отделения принимаются юноши и девушки, характер работы которых соответствует избранной в вузе специальности. Однако в новых правилах этими льготами они пользуются в том случае, если работают по данной специальности не менее шести месяцев.

Перечень вступительных экзаменов в будущем учебном году в основном остался прежний. Но есть и некоторые изменения. Так, поступающие на биологические специальности университетов вместо вступительного экзамена по физике теперь будут сдавать экзамен по математике (письменно или устно). Те, кто намерен поступить на экономические специальности по сельскому хозяйству, вместо химии будут сдавать экзамен по географии (устно). Для тех, кто выберет специальность «психология», введен экзамен по математике (устно или письменно) вместо устного экзамена по русскому языку и литературе.

Система высшего образования в нашей стране, сказал в заключение Н. Ф. Краснов, будет постоянно совершенствоваться в соответствии с решениями XXIV съезда КПСС, требованиями научно-технического прогресса, интересами коммунистического строительства в нашей стране.

Земледельцы учатся

Курсы по повышению квалификации тружеников сельского хозяйства при ряде крупных промышленных предприятий и институтов Ташкента имеют большое значение в развитии механизации, повышении производительности труда хлопководческих работ в республике.

Велика эффективность постоянно действующей школы по повышению квалификации, скажем, на заводе «Ташсельмаш».

Характерно отметить, что некоторые курсы и школы возглавляют знатные механизаторы. Так, школой, организованной на базе Среднеазиатской машиноиспытательной станции, руководит знатный механизатор, Герой Социалистического Труда Валентин Тюпко. Депутат Верховного Совета СССР Герой Социалистического Труда Анастасия Чудная возглавила школу экспериментальной базы Узбекского научно-исследовательского института животноводства.

Подобные факультеты и школы действуют также при институте имени Шредера, Ташкентском сельскохозяйственном институте, ТИИИМСХ, сельхозтехникуме и других.

Каждый год в них изучают новости науки, техники и передовой опыт сельскохозяйственные кадры различных колхозов и совхозов республики. Приезжая на места и организовывая производство на основе использования достижений науки и передового опыта, они добиваются высоких результатов в труде.

Вот что говорит об этом механик-водитель колхоза имени Свердлова Аккурганского района Ташкентской области Т. Куралов:

— В марте прошлого года я занимался в школе, открытой при заводе «Ташсельмаш». Срок занятий был коротким. За это время я узнал немало полезного. Обучился не только технике вождения хлопкоуборочной машины, но и средствам ее использования, которые дают возможность собрать больше «белого золота». И теперь, когда машина выходит из строя, я могу сам устранять даже серьезные неполадки, не ожидая специальной помощи.

Руководитель комплексной механизированной бригады колхоза «Коммунизм» Баяутского района Сырдарьинской области, слушатель школы при Среднеазиатской машиноиспытательной станции, используя опыт В. Тюпко, собрал с каждого гектара по 38,5 центнера хлопка вместо предусмотренных 23 по плану.

Таких примеров можно привести много и из практики работы сельских тружеников, окончивших курсы по повышению квалификации при научно-исследовательских институтах животноводства, рисоводства, а также овощеводства и картофелеводства.

На этих факультетах и в школах учатся люди, приезжающие со всех хлопкосеющих республик Союза. Только в школах при «Ташсельмаше», Среднеазиатской машиноиспытательной станции, на факультетах повышения квалификации в Ташкентском сельскохозяйственном институте и ТИИИМСХ запланировано обучить в этом году около 900 человек из братских республик.

Министерство сельского хозяйства Узбекской ССР считает коренное улучшение работы школ по повышению квалификации одной из своих важнейших задач. За последнее время значительно усилилось внимание к вопросам подготовки колхозных и совхозных кадров.

В январе 1971 года при заводе «Ташсельмаш» была открыта школа по повышению квалификации сельских инженерно-технических работников и механизаторов.

В целях подготовки и переподготовки сельскохозяйственных кадров в прошлом году был проведен ряд важных мероприятий. На перечисленных выше факультетах и в школах обучено около двух тысяч человек. Только на «Ташсельмаше» занималось свыше 600 механизаторов.

Характерно то, что две трети времени из 90-часовой учебной программы было отведено практике в заводских цехах, изучались передовые приемы вождения машин. Слушатели работали на участках, связанных с производством хлопкоуборочной техники и ее капитальным ремонтом.

ЦК Компартии Узбекистана наметил в 1972 году значительное расширение учебного плана в опытных школах, на факультетах по повышению квалификации сельскохозяйственных кадров.

В соответствии с планом в этом году в ТашСХИ, ТИИИМСХ, в Ташкентском сельскохозяйственном и Ташкентском счетно-бухгалтерском техникумах пройдут обучение около трех тысяч специалистов.

Эти факультеты и школы закончили уже свыше полторы тысячи человек. Среди них 150 председателей колхозов, 50 директоров совхозов, 360 механизаторов, 300 руководителей комплексных механизированных хлопководческих бригад, около 500 человек, возглавляющих садоводческие, виноградарские, овощеводческие, рисоводческие и животноводческие бригады.

Однако нельзя сказать, что везде работа поставлена на высоком уровне. На факультете повышения квалификации при ТИИИМСХ не создано надлежащих условий для слушателей. Здесь не хватает учебных пособий, мало организуется экскурсий на крупные промышленные предприятия. Редко привлекаются к чтению лекций и ученые, передовики производства, партийные, советские, профсоюзные работники.

Сегодня на повестке дня стоит важная задача — подготовить больше кадров, хорошо владеющих современной техникой, берегущих, как зеницу ока, каждый механизм. И мы с этой задачей должны справиться.

М. ХИДОЯТОВ,
начальник управления подготовки и повышения квалификации кадров Министерства сельского хозяйства УзССР.

ГОРОД — СЕЛУ

МЕТРОСТРОЙ: ТРУД, БЫТ, ОТДЫХ

Победа на финише года

Скупыми словами телеграммы из Москвы метростроевцев поздравили с большой трудовой победой, одержанной коллективом тоннельного отряда № 2 на финише прошлого года. Министерство транспортного строительства и ЦК профсоюза рабочих железнодорожного транспорта присудили ташкентским землепроходцам за четвертый квартал вторую премию по итогам всесоюзного социалистического соревнования.

Предприятие выполнило план на 101,9 процента. Перекрыты задания по выработке, рационализации, повышена производительность труда.

Четвертый квартал был итогом упорной работы метростроевцев на многих участках. Ими сдан в эксплуатацию с отличным качеством тоннель, давший воду Новороссийскому и ряду причерноморских населенных пунктов.

В Ташкенте тоннельщики трудились на сооружении коллекторов для подземных коммуникаций столицы.

Запахло пловом на площадке

У работников столовых №№ 2 и 13 Чиланзарского треста столовых появились новые клиенты — метростроевцы. Только не встречают их общепитовцы в своих залах, а сами идут на строительную площадку станции «Мукими». Уже несколько дней проходчикам и монтажникам, а также рабочим субподрядных организаций доставляют прямо на объект вареные яйца, масло, минеральную воду, кефир.

На днях походная столовая открывается там, где сооружается станция «Фархадская». Сюда доставлен передвижной вагончик — обеденного зала.

Песни из глубины

Висело объявление: состоится профсоюзная конференция. И внизу: в заключение концерт. «Интересно, откуда пригласили артистов?» — гадали некоторые метростроевцы. А ниоткуда. Выступали свои артисты — вновь созданного в тоннельном отряде кружка художественной самодеятельности. За рокотом моторов раньше никто не замечал, что у электрослесаря Петра Усачева такой приятный тембр голоса. И вот здесь он, автокрановщик Владимир Раковский, и другие показали свои певческие возможности.

Теперь о коллективе художественной самодеятельности заговорили во всем тоннельном отряде. Сейчас он работает над новой программой, более обширной и разножанровой.

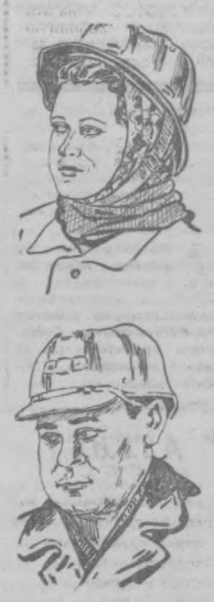

На рисунках художника Н. Меламеда вы видите опытного маркшейдера В. Баншееву (вверху) и начальника 3-го участка Ю. Гинкина.

Конь в забое

Здесь с почтением относятся к коню. Тому, что передвигается по шахматной доске. Лучше всех он повинуется проходчику Николаю Ивановичеву, перворазряднику по шахматам. На днях в тоннельном отряде № 2 закончился турнир по шахматам, где он занял первое место.

Свыше 20 человек приняли участие в розыгрыше первенства предприятия. Тем временем шли сражения по обе стороны волейбольной сетки. Этим спортом увлекаются монтажник Михаил Зимарин, плотник Виктор Циш и другие.

В тоннельном отряде создаются и другие спортивные секции. Наступает пора не только упорной работы по прокладке ташкентского метро, но и борьбы за спортивную честь родного отряда.

ТОЛЬКО ЧТО ИЗДАНО

„ЛЕНИН В БЕРНЕ И ЦЮРИХЕ"

В трудный период эмиграции последние два с половиной года В. И. Ленин жил в столице Швейцарии — Берне, крупном промышленном центре — Цюрихе, посещал и другие города этой страны. Находясь здесь, Владимир Ильич вел огромную теоретическую работу.

О жизни и деятельности Ильича в то время рассказывает книга «Ленин в Берне и Цюрихе», вышедшая в издательстве политической литературы. Ее авторы А. Кудрявцев, Л. Муравьева, И. Сиволап-Кафтанова посетили все исторические места, связанные с пребыванием В. И. Ленина в Швейцарии. Они использовали также обширный документальный материал, хранящийся в Центральном партийном архиве Института марксизма-ленинизма при ЦК КПСС, в архивах и библиотеках Берна, Цюриха, Лозанны, воспоминания старейших членов партии.

Книга «Ленин в Берне и Цюрихе» является продолжением ранее вышедшей в Политиздате работы тех же авторов — «Ленин в Женеве».

(Корр. ТАСС).

ПО СОВЕТСКОМУ СОЮЗУ

МАХАЧКАЛА. Крупнейший в Дагестане универсальный магазин самообслуживания открылся в Махачкале. За пятилетку торговая сеть республики расширится вдвое. Специализированные промтоварные и продовольственные магазины откроются в Буйнакске, Дербенте, Каспийске и других городах.

КУЗНЕЦК (Пензенская область). Серийное производство поточно-автоматических линий подачи сырья в резиносмесители освоил коллектив кузнецкого завода «Полимермаш». Каждая из них — это по существу целый цех: линия включает до 150 единиц различного оборудования. Первые десять таких линий будут отправлены на строящийся Белоцерковский шинный комбинат.

ЛЕНИНГРАД. Автоматизированная линия по выпуску сортовой посуды пущена в объединении электронного приборостроения «Светлана». Ее годовая производительность — полтора миллиона хрустальных изделий. В будущем году фирма удвоит выпуск такой продукции.

ВОРОШИЛОВГРАД. Металлурги завода имени Январьского досрочно освоили проектную мощность трубоэлектросварочного стана «10-76». Бригада Г. Преснякова, работающая на агрегате, ежедневно выпускает по 90 и более тонн газоводопроводных труб — на пять тонн больше задания. С начала года завод отправил две тысячи тонн труб дополнительно к заданию.

(Корр. ТАСС).

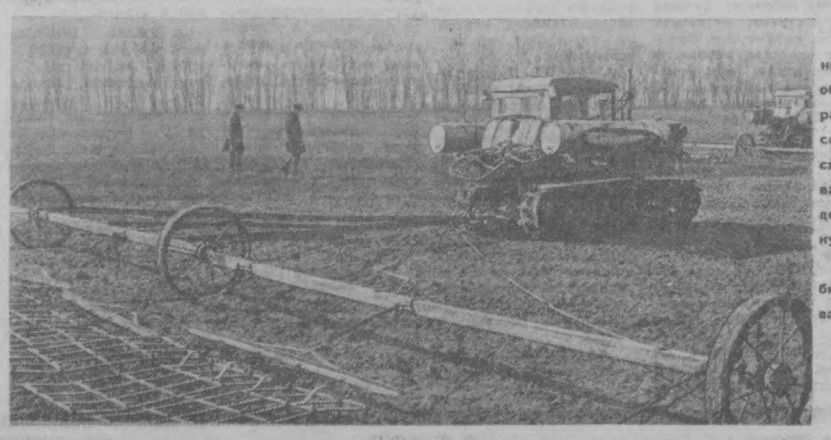

ОДЕССКАЯ ОБЛАСТЬ. Механизаторы колхозов и совхозов области ведут весенне-полевые работы. Хлеборобы, стремясь сохранить влагу в почве, в сжатые сроки провели боронование и культивацию площадей под посевы ранних яровых культур.

НА СНИМКЕ: боронование зяби в передовом колхозе «Слава» Овидиопольского района.

Телефото И. Павленко.

Фотохроника ТАСС.

В МИРЕ ИНТЕРЕСНОГО

ВЫПРЯМЛЕНИЕ СТАРИННОГО МИНАРЕТА

САМАРКАНД. (УзТАГ). Выпрямлен минарет архитектурного ансамбля мечети Биби-Ханым. Прежде здесь было четыре минарета с богатым мозаичным орнаментом. Они возвышались по углам стены, окружавшей мечеть XIV века. Три из них давно разрушились. Такая же участь ожидала и последний.

В своей верхней точке он имел отклонение от вертикали на один метр сорок семь сантиметров. Создалась угроза падения. Теперь опасность миновала. Минарет выпрямлен с помощью мощных домкратов. Сложной операцией руководил инженер Э. М. Гендель. Раньше он выпрямил «падающий минарет» на архитектурном комплексе Регистан.

Остатки величественного здания Биби-Ханым консервируются по проекту Э. М. Генделя.

ЦЕЛЕБНАЯ ПУЛЯ

На горной круче, куда не добраться человеку, собралось стадо архаров. Неожиданно над ними появился вертолет. С внитокрылой машины раздался ружейный залп. И хотя заряды пошли в цель, ни одно из животных не пострадало. Специальные пули, едва прикоснувшись к архарам, разрывались, обрызгивая их лекарством.

Так в Чаткальском государственном горно-лесном заповеднике началось лечение диких животных от кожных заболеваний. Чтобы не погибли четвероногие обитатели гор, особенно дикие бараны и козы, им «приписали» обработку медикаментами. Но поймать осторожное и быстроногое животное очень трудно. Работники заповедника нашли выход: зафрахтовали вертолет, запаслись лечебными патронами и с воздуха лечат своих пациентов.

Благодаря охране и заботливому уходу за зверями в этом крупнейшем в Узбекистане заповеднике, угодья которого раскинулись более чем на тридцати тысячах гектаров, за последние пять лет вдвое увеличилась численность диких коз. Больше стало также диких баранов, кабанов и других редких животных.

К. ТЫЧИНА,
корр. УзТАГ.

РЕКВИЗИТ „ЗОЛОТОГО ВОИНА"

Более года потребовалось казахстанским археологам для того, чтобы провести полную инвентаризацию всего имущества «золотого воина». Так ученые назвали юношу, похороненного примерно двадцать пять веков назад в кургане близ города Иссык в предгорьях северного Тянь-Шаня. Его головной убор, кафтан, шаровары и даже сапоги были щедро позолочены — четыре тысячи изящных пластинок, фигурок, блях из благородного металла украшали костюм!

Сотрудники Института истории, археологии и этнографии Академии наук Казахской ССР изготовили гальванические копии украшений, и скоро в археологическом музее академии посетители смогут увидеть, каким был этот уникальный костюм.

Не менее любопытен «столовый сервиз» знатного юноши. В него входило более тридцати сосудов, чаша и ложка. На дне одного из серебряных сосудов «таился» неожиданный сюрприз для лингвистов — загадочная надпись из двадцати шести рунических знаков. Расшифровать ее пока не удалось. Она является наиболее древним из всех найденных до сих пор на территории Казахстана памятников письменности.

В. ГАНЖА,
корр. ТАСС.
Алма-Ата.

Праздник на улице Физкультурной





Более тридцати лет назад — в те годы, когда один за другим вступали в строй цехи текстильного комбината, ожил и пыльный пустырь возле проходной.

На нем разбили сначала футбольное поле и беговые дорожки, потом волейбольные площадки и множество других. Так вырос стадион, давший имя улице Физкультурной.

Примечательно, что многие спортивные сооружения появились как раз в те дни, когда начали действовать и становились все более популярными в нашей стране соревнования физкультурников на значок ГТО.

Стадион и та первая программа ГТО — ровесники. Не одно поколение юношей и девушек Ташкента приходило сюда, чтобы получить заряд бодрости, здоровья.

И вот на улице Физкультурной снова праздник. В минувшие субботу и воскресенье «Текстильщик» стал местом открытия соревнований по новому комплексу ГТО.

* * *

В субботу на старт вышли самые юные спортсмены, те, что посещают секции детской спортивной школы клуба.

Первые интервью дают два улыбающихся малыша, только что закончивших дистанцию 50 метров в плавательном бассейне. Второклассник из 97-й школы Юра Юрьев и третьеклассник школы № 168 Володя Орешин. В своей возрастной группе они вышли победителями.

— Ну, как, ребята, успехи?

— Хорошо, — это отвечает Юра.

— Довольны ли вы сегодняшними результатами?

— Да. 50 метров проплыл за 37,5 секунды, — отвечает Володя.

— Как с другими видами спорта?

— А мы и на тренировках не только плаваем... Бегаем, играем в мяч.

В этот день на старты вышли гимнасты, футболисты, штангисты, велосипедисты, пловцы — более 200 юных спортсменов.

А в воскресенье были даны старты для взрослых. Атмосфера открытия — по-настоящему праздничная. Даже моросящий дождик и ветер не помешали.

Под спортивные знамена встали физкультурники комбината, текстильного и педагогического институтов.

В секторе для толкания ядра мы встретили прядильщицу Марину Нурсултанову. Она — ударник коммунистического труда, член совета общежития. Пример показывает не только в цехе. Сейчас Марина учится на 4-м курсе текстильного техникума.

Вот девушка подходит к сестре Анне и показывает, как правильно толкнуть ядро. Сама она уже не новичок в спорте — продолжает заниматься легкой атлетикой, не раз выступала за фабричную команду на спартакиадах клуба. Думается, помощь таких физически подготовленных спортсменов, как Марина Нурсултанова, еще не раз пригодится ее подругам.

В качестве первого шага в подготовке значкистов ГТО клуб «Текстильщик» создал группу из тренеров, спортсменов-общественников, которые в любой день могут принять зачеты по комплексу у всех желающих, дать полезные советы начинающим физкультурникам.

И, наконец, короткий комментарий ветерана труда Ибрагима Сагдиева, который в свои 60 лет продолжает заниматься велосипедным спортом, туризмом, футболом и, конечно, бегом:

— Мне приходилось сдавать нормы на значок ГТО еще в 30-х годах. Рад, что и сейчас о нас, ветеранах, не забыли. С удовольствием выйду на беговую дорожку, отправлюсь в горы с рюкзаком...

В. БЕЛОПЛОТОВ.

НА СНИМКАХ: вверху справа — парад физкультурников; слева — на беговой дорожке стартуют самые юные и студенты — будущие педагоги; внизу — сестры Марина и Анна Нурсултановы в секторе для толкания ядра; упражнение по подтягиванию на перекладине выполняет студент Исмаил Абдуллаев.

Фото автора.





ШАШЕЧНЫМИ МЕРИДИАНАМИ

На маленькой и на большой досках...

В СЕРЕДИНЕ марта в республиканском шахматно-шашечном клубе был дан старт женскому чемпионату Узбекистана по русским шашкам. Борьба уже подходит к концу. Наибольшие шансы в борьбе за первое место сохраняют ташкентская текстильщица Н. Волхонская, чемпионка прошлого года З. Сафина (Фергана) и самаркандская перворазрядница З. Бабабекова. Но и лидерам не удалось без поражений. У Н. Волхонской 7,5 очка из 9, у З. Бабабековой — 6,5 из 8 и у З. Сафиной — 6 очков также из 8 возможных.

В 5-м туре участницам чемпионата республики пришлось немного потесниться. В клубе начался еще один очень интересный женский турнир по стоклеточным шашкам. Его участницами являются чемпионки страны Е. Михайловская (Москва), чемпионка Ленинграда Г. Глазова и чемпионка ЦС «Спартака» Т. Степанова (Калинин). Их соперницы — ташкентские спартаковки Х. Ибрагимова, О. Ахмедова и З. Петрова — не имеют столь высоких титулов, и им, разумеется, будет нелегко бороться со своими именитыми гостями. Турнир носит чисто тренировочный характер и проводится по так называемой шевенингенской системе. Это означает, что приезжие мастера не будут играть между собой, так же, как не будут играть между собой и наши шашистки. Но зато каждая из них сыграет своеобразный матч из 4 партий со всеми мастерами...

Успешно стартовала 16-летняя ученица 9-го класса 45-й ташкентской школы Озода Ахмедова. Она уже дважды сыграла вничью с чемпионкой страны по русским шашкам Е. Михайловской. Причем в первой партии москвичке пришлось вести нелегкую защиту, и возможно, что Озода не использовала всех шансов на победу. Свои первые партии с Г. Глазовой и с Т. Степановой ташкентская школьница также сыграла вничью.

Уж близок финиш...

ПОЧЕМУ-ТО в последние годы многие ташкентские мастера почти совсем перестали участвовать в чемпионатах столицы по русским шашкам. Это обстоятельство вызывает определенную тревогу. У кого же в таком случае наша молодежь будет учиться? Об этом следует серьезно подумать. Ведь и в нынешнем первенстве Ташкента, которое сейчас уже подходит к концу, не оказалось ни одного мастера.

Финальная часть турнира собрала 10 победителей двух полуфиналов, среди которых оказались кандидаты в мастера А. Эндлин, Е. Пятигорский, Л. Кац, В. Глухов, И. Мартель и другие. За три тура до конца серьезную заявку на победу в чемпионате сделал преподаватель английского языка И. Мартель. На этот раз он очень удачно находит применение своим обширным познаниям шашечной теории.

В десятке сильнейших

КАК обычно, в начале года Федерация шашек СССР устанавливает «десятки» сильнейших шашистов и шашисток страны. Главным критерием при отборе служат результаты спортсменов, показанные ими в чемпионатах СССР. Приятно сообщить нашим читателям, что в «десятку» сильнейших по международным шашкам включен и международный мастер из Ташкента Сергей Давыдов. В списке лучших стоклеточников он занимает восьмое место, опередив в этом году международного мастера В. Агафонова (9-е место) и международного гроссмейстера В. Щеголева (10-е место). В конце мая С. Давыдов примет участие в традиционном матче сборных команд СССР и Голландии.

Список сильнейших по русским шашкам возглавляет ленинградский гроссмейстер В. Литвинович. У женщин первой названа москвичка Елена Михайловская.

Возможно ли спасение?

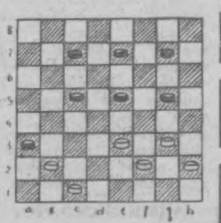

НА приведенной диаграмме композиция известного составителя В. Сластина. У белых не хватает шашки и тяжелая позиция. Но могут ли они спастись? Автор считает, что это возможно. А что думают по этому поводу наши читатели?

С. ГУЛЯЕВ,
мастер спорта СССР, спортивный обозреватель «Вечернего Ташкента».

КУБОК КУБКОВ

Джаич и другие...

Сегодня

в Ташкенте большой футбол. Вечером на Центральном стадионе «Пахтакор» встречаются спортсмены белградской команды «Црвена звезда» и московского «Динамо».

Все билеты на поединок были проданы заранее. Интерес к этому матчу огромен, и он легко объясним. Это встреча в ранге популярного европейского турнира на Кубок обладателей кубков. Динамовцы в первой игре в Белграде сумели одержать победу [2:1], которая была, прямо скажем, несколько неожиданной. Теперь они очень близки к тому, чтобы пробиться в полуфинал, чего раньше ни одной из наших команд сделать не удавалось.

Но перейти «рубикон» будет нелегко. «Црвена звезда», впервые приезжающая в СССР, — очень грозный соперник. Югославские футболисты являются десятикратными чемпионами своей страны и девятикратными обладателями Кубка. В розыгрыше Кубка европейских чемпионов они дважды доходили до полуфиналов. Сейчас команда уверенно выступает в первенстве страны, занимая после «Железничара» [Сараево] второе место. «Црвена» — сильная профессиональная команда, которую возглавляет популярный тренер Милен Милянич. Неудача в первом матче не особенно смущает белградцев: известно, что решающие поединки они проводят с особенной силой, к тому же терять им нечего.

Кто же защищает цвета клуба! Основной вратарь — Дуйкович. Ему 31 год, он не раз играл в воротах сборной. В защите на краях Керн и Кривокуча, в центре очень сильные Павлович и Богичевич. Самая сильная в команде — линия полузащиты: Антоневич, Ачимович и Караси. Первые двое постоянно в сборной. Ачимович — отличный диспетчер, к тому же сам умеет забивать.

Впереди на острие атаки — Джаич — лучший игрок Югославии, душа команды, на флангах — девятнадцатилетний Филиппович и Янкович, который часто угрожает воротам соперника.

В матче в Белграде любимец югославских болельщиков Джаич из-за травмы не выступал. Но сразу после той встречи он заявил, что к повторному поединку вернется в строй. А уже одно его участие в игре обещает сделать ее интересной.

Итак, динамовцев Москвы ждет трудное испытание. Дважды в важных матчах поле «Пахтакора» было для них невезучим [вспомните дополнительный матч на первенство страны с ЦСКА и с ними же недавний поединок на Кубок СССР]. Будем надеяться, что бело-голубые на этот раз не упустят футбольной жар-птицы.

В. КАБУЛОВ.

САФРА БЛИЗИТСЯ К ЗАВЕРШЕНИЮ

ГАВАНА. Уборка сахарного тростника на Кубе вступила в свой завершающий этап. На полную мощность работают сахарные заводы во всех шести провинциях страны. Основная задача сейчас состоит в том, чтобы провести сафру без потерь и закончить ее до начала сезона дождей. По всей стране ширится социалистическое соревнование за досрочную уборку урожая 1972 года. Замечательного успеха в уборке тростника добился, например, отряд мачетерос из «Молодежной колонны столетия», который работает на плантациях недалеко от города Сьего-де-Авила. Этому коллективу в пятый раз вручен переходящий приз. Свои трудовые достижения они посвятили II съезду Союза молодых коммунистов Кубы, который открывается в этом месяце.

Много внимания уделяется широкой пропаганде передового опыта лучших бригад и ударников производства. Имя Хуана Охеды известно сегодня по всей стране. Он установил новый национальный рекорд дневной выработки, нарубив 11 тысяч арроб (1 арроба — 11,5 кг) тростника и опередил таких прославленных рубщиков, как Хуан Торребланка и Мике Феррера. Следовать примеру передовиков — таков девиз всех мачетерос.

ТРАМВАИ В ГОРОДАХ ГДР

БЕРЛИН. Трамвай продолжает оставаться одним из основных видов городского транспорта в ГДР. В настоящее время в 23 городах республики трамваи перевозят ежегодно в общей сложности около 1,7 миллиарда пассажиров, то есть почти в 100 раз больше, чем все население ГДР.

Как показывает местная статистика, трамвай пользуется в стране большой популярностью. Так, в 1970 году он занимал первое место по объему пассажирских перевозок.

Сейчас трамвайные парки республики насчитывают 4.500 вагонов. Общая протяженность трамвайных путей составляет свыше 1.700 километров.

В связи с реконструкцией городов и строительством новых жилых районов транспортные организации республики решают проблемы увеличения скорости движения трамвая.

АЗАРТ И БАРЫШИ

ЛОНДОН. Игорная лихорадка, подогреваемая рекламой и политикой властей, все шире охватывает Англию. С 1960 года, когда правительство поставило предприятия игорного бизнеса на легальную основу, одних лишь букмекерских контор, делающих деньги на конных скачках, насчитывается в стране 15 тысяч, а их постоянных клиентов — около миллиона человек.

Четверть миллиона англичан постоянно играет на собачьих бегах, почти столько же ежедневно посещает залы для игры в бинго — электрическое лото и т. д.

Газеты подсчитали, что ежегодный оборот игорного бизнеса составляет почти 2 миллиарда фунтов стерлингов. Три четверти этой астрономической суммы оседает в сейфах владельцев игорных предприятий.

Со всех концов планеты

Сообщают корреспонденты ТАСС и АПН

СССР ГЛАЗАМИ ИНОСТРАНЦЕВ

ПРОГРЕСС РАВНОПРАВНЫХ РЕСПУБЛИК

Американский публицист и кинорежиссер Джордж Сент-Джордж совершил недавно поездку по Сибири. Он познакомился с жизнью и бытом народностей этого края. Своими впечатлениями он поделился в книге «Сибирь. Новые рубежи».

«Советское правительство,— пишет Д. Сент-Джордж, — следуя своей национальной политике, создало Эвенкийский национальный округ, расположенный в самом сердце тайги... Здесь имеются медицинские училища, школы, больницы. Жители округа достигли огромного прогресса, если учесть, что до революции не было ни одного грамотного эвенка».

Сент-Джордж побывал и в Якутской ССР. «Некогда самый темный народ Сибири — якуты, — пишет он, — сейчас не только имеют стопроцентную грамотность, но 50 тысяч из них получили высшее образование, половина из этого числа — женщины... В республике полторы тысячи школ. Если в 1917 году на всю Якутию приходилось только 13 врачей, то сейчас их 1.500. Здесь около 300 больниц и более 500 родильных домов».

Профессор Оклахомского университета (США) Стенли Бардис опубликовал статью о Литве в газете «Нью-Йорк таймс»:

«Советское государство, — говорится в его статье, — ассигновало Литве средства, достаточные для быстрого экономического развития. Литва специализируется на производстве электродвигателей, электроприборов и металлообработке. Республика строит суда и располагает крупным рыболовецким флотом... Наряду с Латвией и Эстонией Литва является одним из главных производителей молочных продуктов в Советском Союзе и дает самые высокие показатели по производительности труда и по обслуживанию потребителей».

«Во время моей поездки в Эстонию, — пишет шведский журналист Андрес Кюнг в газете «Дагбладет», — я задавал почти всем эстонцам, с которыми встречался, такой вопрос: что они считают лучшим в своей республике. Почти все самым положительным образом отозвались о прогрессе образовательной системы. Согласно официальной статистике за послевоенные годы число учащихся и преподавателей в республике увеличилось втрое... Другим положительным явлением за последние десятилетия большинство опрошенных мной эстонцев считает значительное повышение жизненного уровня. Наконец, экономическое развитие Эстонии за последние десятилетия происходило вдвое быстрее, чем в соседних северных капиталистических странах».

Справочное бюро Вечернего Ташкента

ЛЬГОТЫ СТУДЕНТАМ-ЗАОЧНИКАМ

«Объясните, пожалуйста, какими льготами пользуется студент-заочник, когда его учебный (оплаченный) отпуск совпадает с очередным отпуском по месту работы?

А. БАЙМИРЗАЕВ».

Ответить на этот вопрос мы попросили адвоката Чиланзарской юридической консультации М. Матьякубова.

Рабочим и служащим, допущенным к вступительным экзаменам и успешно обучающимся без отрыва от производства в вечерних и заочных вузах, на время выполнения лабораторных работ, сдачи зачетов и экзаменов предоставляются оплачиваемые отпуска различной продолжительности в зависимости от курса и вида обучения (заочное или вечернее).

Дата ухода в отпуск определяется временем проведения экзаменационной сессии или защиты дипломного проекта и не связана с длительностью работы на предприятии, практически не побывав в отпуске.

Учебные отпуска имеют строго целевое назначение. Они предоставляются и используются в сроки, указанные учебным заведением. Перенос (учебного) отпуска по инициативе администрации или замена его денежной компенсацией не допускаются.

При совпадении учебного отпуска с очередным трудовым последний подлежит продлению или переносу на другой срок.

Наряду с этим действующее законодательство предусматривает некоторые случаи, когда администрация имеет право, а иногда даже обязана, по просьбе работника, предоставить ему отпуск без сохранения заработной платы. К таким случаям относятся: отпуска женщинам в связи с рождением ребенка, отпуска для санитарно - курортного лечения, для поездки работников крайнего Севера к месту использования отпуска и обратно, и т. п.

Кратковременные отпуска без сохранения заработной платы могут предоставляться рабочим и служащим по их просьбе в связи с семейными обстоятельствами и другими уважительными причинами (статья 33 Основ законодательства о труде).

Вопрос о предоставлении отпуска и его продолжительности решается администрацией с учетом возможностей производства и причин, вызвавших просьбу работника об отпуске.

На службе здоровья

Весна и витамины

Все чаще пригревает солнце. Особенно радует оно после затяжной и холодной ташкентской зимы. И вместе с тем ранней весной многие жалуются на появление слабости, недомогания, сонливости, понижение работоспособности.

Ранней весной в нашем районе значительно уменьшается количество фруктов и овощей. Между тем организм человека испытывает острый дефицит в витаминах, содержащихся в них, что и проявляется в виде гиповитаминоза.

Чрезвычайно велика роль витаминов в нормальной жизнедеятельности организма. Они играют роль регуляторов обмена, участвуют в окислительных процессах.

Установлена большая роль витаминов в повышении выносливости и сопротивляемости организма к различным заболеваниям. Не случайно вспышки эпидемических заболеваний — гриппа, скарлатины, кори — приходятся именно на зимне-весенний период. Потребность человека в витаминах сравнительно небольшая — 80—100 миллиграммов в сутки.

Интересно, что потребность в отдельных витаминах зависит от состава пищи. Если в вашем рационе преобладают продукты, богатые углеводами, то организм нуждается в повышенном введении витамина B_1. При употреблении большого количества белков необходимо увеличить поступление в организм витамина С, а при недостатке белка надо принимать витамины А и РР — никотиновую кислоту.

При тяжелом физическом и умственном труде, в период беременности и грудного вскармливания, в детском возрасте организм усиленно расходует витамины и нуждается в повышенном введении их.

Следует знать, что при использовании таких лечебных средств, как антибиотики, сульфаниламидные препараты, гормональные средства, необходимо увеличить поступление в организм витаминов, так как при этом подавляется их синтез в организме.

В настоящее время открыто несколько десятков витаминов. Большинство из них получено в настоящее время синтетическим путем, некоторые — из растительно-животного сырья.

В аптеки они поступают в виде различных лекарственных препаратов и лекарственных форм — порошков, таблеток, капель, ампулированных растворов. Применяя их, можно восполнить имеющийся дефицит их в организме.

Наиболее распространен в природе и незаменим для нормальной жизнедеятельности витамин С (аскорбиновая кислота). Он обладает сильно выраженным восстановительным свойством. Аскорбиновая кислота повышает сопротивляемость организма к различным заболеваниям. Этот важнейший витамин участвует почти во всех процессах, протекающих в организме. Особенно велика его роль в обмене веществ и в окислительных процессах. Получены доказательства важной роли витамина С в предупреждении атеросклероза, деятельности желез внутренней секреции, в кроветворении. Препараты витамина С назначают также при усиленном физическом и умственном труде. Большие дозы витамина С можно вводить только под контролем врача.

Интересной особенностью обладают витамины группы Р. В сочетании с аскорбиновой кислотой витамин Р уменьшает проницаемость и ломкость капилляров, что очень важно при лечении таких заболеваний, как капилляротоксикоз, кровоизлияние в сетчатку глаза, гипертоническая болезнь, и многих других. Прием этого витамина необходим людям пожилого возраста.

С 1911 года начинается история витаминов группы В. Один за другим в лабораториях ученых были открыты новые витамины, и едва ли не каждый второй относился к группе В. В результате — на сегодняшний день под этой буквой объединяется 18 витаминов. Все члены этого семейства являются активными участниками биологического окисления в организме.

Наиболее известен в этой группе витамин B_1. Недостаток его может привести к развитию различных нервных заболеваний, а также к нарушению сердечной деятельности. Синтетический витаминный препарат B_1 полностью соответствует природному.

Основным местом действия витамина B_2 (рибофлавина) — пункты обмена белка. Витамин также участвует в процессах углеводного и жирового обменов. Играет важную роль в поддержании нормальной зрительной функции глаза.

Сравнительно недавно изучен витамин B_6. Этот витамин отвечает за все этапы синтеза и обмена так называемой глютаминовой кислоты, которая играет выдающуюся роль в деятельности мозга, а также участвует во многих ферментативных реакциях.

Значительным событием в медицине явилось открытие витамина B_{12}. Благодаря этому витамину отступают такие ранее не излечимые болезни, как злокачественное малокровие, болезнь Аддисона-Биргера. С витамином B_{12} тесно связан еще один представитель группы В — фолиевая кислота (витамин B_c).

Он активно участвует в процессе кроветворения. Находит широкое применение в детской практике при лечении малокровия.

Особый интерес представляет витамин А. Общеизвестно значение витамина для органа зрения. Кроме того, он помогает сохранить в здоровом состоянии кожу и слизистые оболочки, повышает их защитные силы в борьбе с микроорганизмами. В последние годы получены данные о важной роли его в профилактике атеросклероза. В качестве источника витамина А используют рыбий жир, жидкий концентрат или драже, поливитаминные препараты. Однако необходимо помнить, что чрезмерное насыщение им чревато серьезными осложнениями в виде ряда болезненных явлений, вплоть до тяжелых отравлений. Витамин А следует принимать только по совету врача.

Незаменим при лечении рахита у детей витамин Д. Он регулирует обмен фосфора и кальция. Следует знать, что витамин Д — высокотоксичное соединение. Введение в организм избыточных доз этого витамина может вызвать тяжелое патологическое состояние, что выражается в кальцификации сосудов, сердца, почек, легких, приводящих иногда к необратимому нарушению функций этих органов. Вот почему витамин Д можно давать детям только по совету врача и точно в назначенной дозировке. Впрочем, при приеме витаминов, как и при приеме других лекарственных средств, нужна разумная мера.

Л. РИШАЛЬ,
начальник конъюнктурно-информационного отдела Главного аптечного управления Минздрава УзССР.



Массив Бешкайрагач. Здесь функционирует новое здание поликлиники № 6, где созданы все условия для хорошего обслуживания трудящихся.

НА СНИМКЕ: врач-рентгенолог Анвар Тугаев у аппарата.
Фото М. Нуритдинова.

Слова признательности

В тяжелом состоянии машина «скорой помощи» доставила меня в хирургическое отделение горбольницы № 17. Здесь врачи К. С. Маликов и Р. И. Астафьев сделали мне операцию. Сейчас я чувствую себя лучше. И с особой теплотой вспоминаю тех, кто спас мне жизнь.

Т. ДЕРГИБАЕВА.

Моей дочке всего 2,5 месяца. Но вот она заболела диспепсией. Нас положили в городскую детскую больницу № 15. Ребенку было оказано большое внимание, проведено соответствующее лечение.

Сейчас мы выписались из больницы. Девочка здорова и жизнерадостна. И этим мы обязаны врачам А. А. Абдусатарову, Л. И. Овчаровой, Д. Л. Рыжковой, медсестрам З. Рахимовой, Р. Исаевой.

Семья ВИНОВЫХ.

Мне 93 года. Пять лет назад я совсем ослепла. Обращалась к разным врачам, но все считали, что вернуть мне зрение невозможно.

Однажды знакомые посоветовали мне обратиться в больницу Таштекстилькомбината к врачу Н. И. Низкородовой.

Она сделала мне сложную операцию. Сейчас я снова вижу. Низкий поклон вам, Надежда Назановна, за ваше умение, за ваши знания, за свет, который вы мне подарили.

Ф. СТАНЧУК.

Редактор
С. М. КАРАМАТОВ.

Когда заседают сатирики

(ОТЧЕТ С ОДНОГО ЗАСЕДАНИЯ И ИНТЕРВЬЮ, КОТОРОГО НЕ БЫЛО)

Незабываемы для каждого читающего ташкентца эти несколько дней марта: гостями нашего города стали всемирно известный писатель-людовед Евгений Сазонов и сопровождающая его администрация клуба «12 стульев» «Литературной газеты». Каждый шаг, каждое слово гиганта литературной мысли фиксировала чутко настроенная на юмор общественность города.

Поездки по стране наших дорогих гостей носили и продолжают носить отнюдь не праздный характер. На первом же заседании, которое устроила администрация клуба «ДС» (с участием Евгения Сазонова) в Концертном зале имени Свердлова, были определены как ближайшие задачи, так и конечные цели посещения администрацией нашего города. «О состоянии и мерах по усовершенствованию чувства юмора» — так емко и коротко — на 3 минуты 62 секунды доклада — прозвучала повестка дня заседания. Докладчик — сатирик В. Резников проанализировал последние достижения в области пропаганды и доходчивости юмора на одну мыслящую человеко-единицу.

С нескрываемым смехом воспринимали ташкентцы главные положения доклада:

а) смеяться, право, не грешно,

б) но не над всем, что кажется смешно, а только над тем, что кажется смешно,

в) если не кажется, то и смеяться не нужно,

г) будет здоровье — смех приложится. И последнее: «Не требуй за смех вознаграждения».

Особенно «дошла» до ума и сердца каждого присутствующего глубокая, но ставшая от частого употребления общеизвестным афоризмом мысль польского юмориста: «Если у вас нет чувства юмора, то хотя бы должно быть чувство, что у вас нет этого чувства...».

Прения проходили в непринужденной деловой обстановке. Результатами интересных юмористических изысканий поделились со зрителями сатирик Аркадий Арканов, Владимир Владин, Марк Розовский, писатель-пародист Александр Иванов. В сатирическом фокусе оказалось все самое примечательное, чем живет культурная общественность: от съемок украинско-итальянского фильма «Маруся отравилась» до глобальных проблем малой прозы.

Да простит нас читатель за то, что интервью с известным писателем-людоведом мы даем, что называется, под занавес. Ведь именно за занавесом — театральным — (да простит нас Евгений Сазонов за столь вульгарные ассоциации) после спектакля мы взяли интервью у вконец утомленного всеобщим вниманием писателя. Конечно, несколько слов о творческом и физическом самочувствии писателя на ташкентской земле. На этот вопрос последовал удивительно емкий и мудро-лаконичный ответ Евгения Сазонова: «Очень, очень, очень!!!».

Второй вопрос — о задумках. Как всякий писатель, ревниво относящийся к разглашению творческих тайн, Евгений Сазонов ответил на этот вопрос в стиле своей гениально афористической прозы: «Что задумано, то задумано»... И, наконец, просьба от имени многотысячного читательского актива «Вечерки» — автограф. Его мы любезно предлагаем для всеобщего обозрения и копирования.

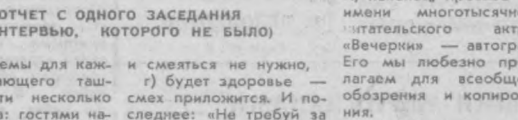

P. S. Уже в последние часы пребывания на ташкентской земле Евгения Сазонова нам удалось быть свидетелями короткого отдыха большого писателя. Эти несколько мгновений из жизни всемирно известного автора «Бурного потока» прошли в повоскресному многолюдном пивном баре, где людовед утолял свою жажду познаний пивом третьего Ташкентского пивзавода.

«Неужели можно, — спросил писатель, — пить такое пиво?!». А что поделать?! Шестой завод всех обеспечить не может... Это был один из эпизодов, столь дорогих читательскому сердцу.

Соучастница интервью
Р. ГАЙДАРОВА.



Александр Иванов.

ПРЕДСТАВЛЯЕМ АДМИНИСТРАТОРОВ КЛУБА «ДС»



Аркадий Арканов. Владимир Владин. Виталий Резников.

ИДЕТ МЕСЯЧНИК БЕЗОПАСНОСТИ ДВИЖЕНИЯ

ТОЛЬКО ФАКТЫ

За 11 марта дежурной службой ГАИ зарегистрирован ряд дорожно-транспортных происшествий. Вот некоторые из них:

В 16 часов 30 минут водитель Низамходжаев, управляя трамвайным поездом «КТМ-2» № 191, следуя по улице Шота Руставели, совершил наезд на гражданку Романову (86 лет). Пострадавшая получила телесные повреждения и госпитализирована.

В 18 часов 45 минут водитель автомашины «М-21» № 06-52 ТНГ Азимов, следуя по улице Гафура Гуляма, совершил наезд на гражданина Исламбаева, который, находясь в нетрезвом состоянии, пытался перебежать дорогу перед близко идущим транспортом. В результате пешеход очутился в клинической больнице.

В 14 часов 50 минут водитель автомашины «М-21» № 30-77 ТНД Ниязов на улице Катартал сбил гражданина Касымова. Пострадавший получил телесные повреждения и госпитализирован.

За этот день работниками госавтоинспекции зафиксировано 113 нарушений правил движения шоферами и пешеходами. На 74 водителя составлены административные протоколы. Оштрафованы 5 пешеходов.

Реклама и объявления

Театр

22 МАРТА

ГОСУДАРСТВЕННЫЙ АКАДЕМИЧЕСКИЙ БОЛЬШОЙ ТЕАТР им. А. НАВОИ — **Чио-Чио-Сан.**

ГОСУДАРСТВЕННЫЙ УЗБЕКСКИЙ АКАДЕМИЧЕСКИЙ ТЕАТР ДРАМЫ им. ХАМЗЫ — **Полет.**

ГОСУДАРСТВЕННЫЙ РУССКИЙ АКАДЕМИЧЕСКИЙ ТЕАТР ДРАМЫ им. ГОРЬКОГО — **Мария.**

КОНЦЕРТНЫЙ ЗАЛ им. СВЕРДЛОВА — в 8 ч. вечера **гастроли** вокально-инструментального ансамбля **«Ореро».**

ТАШГОСЦИРК — в 7 ч. 30 м. вечера **иллюзионный аттракцион «В сказочном краю»** под руководством **Альбины Зотовой.**

23 МАРТА

ГОСУДАРСТВЕННЫЙ АКАДЕМИЧЕСКИЙ БОЛЬШОЙ ТЕАТР им. А. НАВОИ — **Бахчисарайский фонтан.**

ГОСУДАРСТВЕННЫЙ УЗБЕКСКИЙ АКАДЕМИЧЕСКИЙ ТЕАТР ДРАМЫ им. ХАМЗЫ — премьера **Нельская башня.**

ГОСУДАРСТВЕННЫЙ РУССКИЙ АКАДЕМИЧЕСКИЙ ТЕАТР ДРАМЫ им. ГОРЬКОГО — **Единственный свидетель.**

КОНЦЕРТНЫЙ ЗАЛ им. СВЕРДЛОВА — в 5 ч. дня и 8 ч. вечера **гастроли** вокально-инструментального ансамбля **«Ореро».**

КОНЦЕРТНЫЙ ЗАЛ **«БАХОР»** — **вечер югославской музыки** (действительны абонементы №№ 8 и 10).

ТАШГОСЦИРК — в 7 ч. 30 м. вечера **иллюзионный аттракцион «В сказочном краю»** под руководством **Альбины Зотовой.**

Кино

22 МАРТА

Шанабу и мышеловке: «ЧАЙКА», «УЗБЕКИСТАН», «25 ЛЕТ УЗБЕКИСТАНА», «КУКЧА», им. НАВОИ (днем и вечером).

Освобождение: ДВОРЕЦ ИСКУССТВ, «МОСКВА» (днем и вечером).

Большая любовь: «ДРУЖБА» (по нечетным часам), «30 ЛЕТ КОМСОМОЛА» (днем и вечером).

За рекой — граница: «ХАМЗА» (днем и вечером).

Дерзость: «ДРУЖБА» (по четным часам, днем и вечером).

Звуки музыки: «ВОСТОК» (днем и вечером).

Мы, вундеркинды: «СПУТНИК», «50 ЛЕТ ТАШСОВЕТА» (днем и вечером).

23 МАРТА

Сказание о Рустаме: ДВОРЕЦ ИСКУССТВ, «ЧАЙКА», «УЗБЕКИСТАН», «25 ЛЕТ УЗБЕКИСТАНА», «КУКЧА», им. НАВОИ (днем и вечером).

Мы, вундеркинды: «СПУТНИК», «50 ЛЕТ ТАШСОВЕТА» (днем и вечером).

Большая любовь: «ДРУЖБА» (по нечетным часам), «30 ЛЕТ КОМСОМОЛА» (днем и вечером).

За рекой — граница: «ХАМЗА» (днем и вечером).

Освобождение: «МОСКВА» (днем и вечером).

Дерзость: «ДРУЖБА» (по четным часам, днем и вечером).

Звуки музыки: «ВОСТОК» (днем и вечером).

ГОСУДАРСТВЕННЫЙ АКАДЕМИЧЕСКИЙ БОЛЬШОЙ ТЕАТР ИМЕНИ А. НАВОИ

26 марта

ТАНАВАР.

Балет в 3-х действиях с участием народной артистки Узбекской ССР **Бернары КАРИЕВОЙ** и заслуженного артиста Узбекской ССР **Виталия ВАСИЛЬЕВА.**

Начало в 7 ч. вечера.

Билеты продаются.

УЗБЕККОНЦЕРТ

КОНЦЕРТНЫЙ ЗАЛ ИМЕНИ Я. М. СВЕРДЛОВА

22, 23, 24,
25 марта в 5 ч. дня и 8 ч. вечера,
26 марта в 6 ч. и 8 ч.
30 м. вечера

ГАСТРОЛИ ПОПУЛЯРНОГО ВОКАЛЬНО-ИНСТРУМЕНТАЛЬНОГО АНСАМБЛЯ

„ОРЕРО".

В программе: джазовая импровизация, старинные песни, народные танцы и «мюзик-холл».

ТАШКЕНТСКИЙ ДОМ ОФИЦЕРОВ

(театральный зал)
25, 26 марта в 8 ч. вечера

ГАСТРОЛИ ГОСУДАРСТВЕННОГО АНСАМБЛЯ ПЕСНИ И ТАНЦА НАХИЧЕВАНСКОЙ АССР

(состав 40 человек).

Художественный руководитель — заслуженный артист Нахичеванской АССР **В. Осипов.**

В программе: мугамы, песни народов и эстрадные танцы народов СССР.

Билеты продаются в кассе ОДО с 2 ч. дня.

ТАШГОСКОНСЕРВАТОРИЯ

(большой зал)
25, 26 марта в 8 ч. вечера
ГАСТРОЛИ В СОВЕТСКОМ СОЮЗЕ

ВЕЧЕР ФОРТЕПЬЯННОЙ МУЗЫКИ РЕНАТА ШОРЛЕР

(Германская Демократическая Республика).

ПРОГРАММА

Гайдн — Вариации фа-минор.

Бетховен — Соната № 17 ре-минор.

Шуман — «Карнавал».

Хюбнер — «Из кукольных спектаклей Образцова».

Дебюсси — «Образцы» (1-я тетрадь), Отражение в воде, Посвящение Рамо, Движение.

Прокофьев — Соната № 4 до-минор.

Билеты продаются в кассе Ташгосконсерватории с 2 ч. дня.

ТРЕБУЮТСЯ:

КОНТРОЛЬНО-РЕВИЗИОННОМУ УПРАВЛЕНИЮ МИНЛЕГПРОМА УЗБЕКСКОЙ ССР

(ул. Глинки, 3, 2-й этаж, комната № 38)

начальник ревизионного отдела, старшие бухгалтеры-ревизоры и инженеры-технологи швейного и шелкового производства.

Обращаться: г. Ташкент, ул. Пролетарская, 4 — бюро по трудоустройству и информации населения и к инспекторам при райисполкомах г. Ташкента.

ИЗДАТЕЛЬСТВУ ЦК КП УЗБЕКИСТАНА

буфетчица (с предоставлением места в общежитии), **старшие бухгалтеры, бухгалтеры, грузчики, вахтеры.**

ДЛЯ РАБОТЫ В СЕЛЕНИИ ЯНГИКУРГАН БОСТАНЛЫКСКОГО РАЙОНА

ветврач и старший бухгалтер.

Обращаться: г. Ташкент, ул. Ленинградская, 28, отдел кадров.

РЕСПУБЛИКАНСКИЙ ДОМ НАУЧНОГО АТЕИЗМА

(ул. Бешагач, 1)

ПРИГЛАШАЕТ

СТУДЕНТОВ ВЫСШИХ УЧЕБНЫХ ЗАВЕДЕНИЙ, ЖИТЕЛЕЙ МАХАЛЛЯ, УЧАЩИХСЯ СТАРШИХ КЛАССОВ, РАБОЧИХ ЗАВОДОВ И ФАБРИК И СЛУЖАЩИХ г. ТАШКЕНТА

ПОСЕТИТЬ ЭКСПОЗИЦИОННО-ВЫСТАВОЧНЫЙ ЗАЛ И КИНОЛЕКТОРИЙ «АТЕИСТ».

ЭКСПОЗИЦИОННЫЙ ЗАЛ ИМЕЕТ ОТДЕЛЫ: история религии и атеизма, наука и религия, в которых раскрывается противоположность науки и религии, о происхождении жизни на Земле, о строении Вселенной, в популярной форме рассказывается о происхождении религии, о религиозных обрядах и верованиях, бытующих на территории Средней Азии.

Проводятся обзорные и тематические экскурсии (на узбекском и русском языках).

Лекции в кинолектории «Атеист» сопровождаются показом научно-атеистических фильмов, диафильмов, диапозитивов и различных популярных пособий.

Экспозиционно-выставочный зал и кинолекторий «Атеист» открыты ежедневно с 9 ч. утра до 6 ч. вечера.

Заявки на экскурсии, лекции и передвижные выставки принимаются по телефону 44-28-21.

Вход свободный.

ГОСУДАРСТВЕННЫЙ РУССКИЙ АКАДЕМИЧЕСКИЙ ТЕАТР ДРАМЫ ИМЕНИ М. ГОРЬКОГО

РЕПЕРТУАРНЫЙ ПЛАН

22 марта — **Мария.**

23 марта — **Единственный свидетель.**

24 марта — **Проснись и пой.**

25 марта — в 10 ч. утра и 2 ч. дня **Сослуживцы,** вечером **Трамвай «Желание».**

26 марта — днем **Мария,** вечером **Трамвай «Желание».**

27 марта — в 10 ч. 30 м. утра **Два клена,** в 3 ч. дня и 7 ч. вечера **Сослуживцы.**

28 марта — днем **Белоснежка и семь гномов,** в 1 ч. дня и 7 ч. вечера **Мирза Улугбек.**

29 марта — в 12 ч. дня и 7 ч. вечера премьера **Доходное место.**

30 марта — в 10 ч. 30 м. утра **Два клена,** в 3 ч. дня и 7 ч. вечера **Сильнее любви.**

31 марта — в 10 ч. 30 м. утра и 1 ч. дня **Белоснежка и семь гномов,** вечером **Трамвай «Желание».**

Билеты продаются.

ФАБРИКА «СЕВЕР»,

производящая ремонт холодильников, стиральных машин, пылесосов у граждан на дому и в стационаре по ул. Катта-Ярык, 34 «а»,

ОБЪЕДИНИЛАСЬ С КОМБИНАТОМ «РЕМТОЧМЕХ».

В целях улучшения обслуживания населения расширяется сеть пунктов приема заявок от населения в часовых мастерских, расположенных: в ЦУМе, Чиланзарском и Фрунзенском торговых центрах, на Алайском, Госпитальном, Куйлюкском, Октябрьском рынках, в магазинах №№ 47, 55 на Комсомольской площади, ярмарке по ул. Навои, ул. Кирова, 35, центр Луначарского, 4-й жилгородок, а также по телефонам 66-83-46, 77-05-79, 77-14-72, 91-19-54, 91-05-32, 33-48-93, 77-25-28, 91-02-35, 91-02-13.

Телевидение

СРЕДА — 22 МАРТА

Первая программа. Ташкент. На узбекском языке: 18.10 Для детей. «Санъат гунчалари». Концерт. 18.40 РЕШЕНИЯ XXIV СЪЕЗДА КПСС — В ЖИЗНЬ. Программа «Гордое имя — рабочий». 19.00 «Ахборот» (на русском языке). 19.15 К 100-летию народного поэта Эргаша Джуманбулбула. 19.45 Ленинский университет миллионов. 20.00 Концерт солистов Узбекского телевидения и радио Ш. Алимкулова и Т. Тураева. 20.40 «Ахборот» 21.00 Показывает студия «Ешлик». «Навруз тароналари». **Москва.** 22.00 НА XV СЪЕЗДЕ ПРОФСОЮЗОВ СССР. 22.30 Кубок обладателей кубков европейских стран по футболу. «ДИНАМО» (Москва) — «ЦРВЕНА ЗВЕЗДА» (Югославия). Передача из Ташкента (в записи).

Вторая программа. Ташкент. 17.50 Новости. 18.00 Для школьников. «Читайгород». 18.30 «Уральцы». Передача 1-я. 19.00 Концерт Государственного академического хора имени Пятницкого. 20.00 «Наука — сельскому хозяйству». 20.30 «Таможенный розыск». Премьера многосерийного телевизионного худ. фильма. 1—2—3-я серии. 21.45 Док. фильм. **Ташкент. На русском языке:** 22.00 «Школа мужества». 22.25 «Эти невинные забавы». Худ. фильм.

Третья программа. Ташкент. 19.00 Кубок обладателей кубков европейских стран по футболу. «Динамо» (Москва) — «ЦРВЕНА ЗВЕЗДА» (Югославия). Трансляция с Центрального стадиона «Пахтакор». В перерыве — беседа врача. **Учебная программа. На узбекском языке:** 20.45 Зоология. 6-й класс. «Многообразие животного мира». 21.15 История. 10-й класс. «Заря над Латинской Америкой». 21.55 Консультация для старшеклассников по математике. «Тригонометрическая функция».

ЧЕТВЕРГ — 23 МАРТА

Первая программа. Ташкент. 10.55 Новости. 11.05 «Они не пройдут». Худ. фильм (на узбекском языке). **Москва.** 12.30 Новости. 12.45 Для школьников. «Лети, наша песня». 13.15 Л. Радищев. «Всегда на марше». Телеспектакль. 14.30 «Адреса 9-й пятилетки». «Белоярская атомная электростанция». Передача из Свердловска. 15.00 Концерт молодых исполнителей. 16.00 Премьера телевизионного док. фильма «Река и небо». 17.25 Новости. 17.35 «Четыре танкиста и собака». Многосерийный телевизионный худ. фильм. 17-я серия. **Ташкент. На русском языке:** 18.35 Мультфильм для детей. 19.00 «Ахборот». **На узбекском языке:** 19.15 Поет Алиджан Хасанов. 19.45 «Ахборот». **Москва.** 20.00 Ленинский университет миллионов. **Ташкент. На узбекском языке:** 20.30 Экран народного контроля. 21.00 «Бустон». Тел. журнал. 22.10 Для работников сельского хозяйства. «Весенний день год кормит». **Москва.** 22.30 НА XV СЪЕЗДЕ ПРОФСОЮЗОВ СССР. 23.00 Цветное телевидение. КОНЦЕРТ ДЛЯ ДЕЛЕГАТОВ И ГОСТЕЙ XV СЪЕЗДА ПРОФСОЮЗОВ СССР.

Вторая программа. Ташкент. Учебная программа. 11.30 Обществоведение, 10-й класс, «Основные направления создания материально-технической базы коммунизма» (на русском языке). 12.00 «Системы качества». Телевизионный док. фильм. 12.25 Обществоведение. 10-й класс. «Основные направления создания материально-технической базы коммунизма» (на узбекском языке). **На узбекском языке:** 18.00 Хоровые произведения композиторов Узбекистана. **Москва.** 18.30 «Уральцы». Передача 2-я. 19.00 Концерт популярной классической музыки. **Ташкент.** 20.00 «Советский Татаристан». Телевизионный док. фильм, 4-я серия. 20.25 Реклама. **Москва.** 20.30 «Таможенный розыск». Премьера многосерийного телевизионного худ. фильма. 4—5—6-я серии. 21.45 Чемпионат СССР по волейболу. Женщины. «Нефтчи» — «Динамо». Передача из Челябинска. (В записи). **Ташкент.** 23.30 «Перо и кинокамера» (на русском языке).

Третья программа. Ташкент. На русском языке: 20.00 «В свободное время». Концерт. 20.35 «Вас приглашает «Детский мир». Реклама. 20.45 «Наследники». Худ. фильм (на узбекском языке).

Радио

ЧЕТВЕРГ — 23 МАРТА

ПЕРВАЯ ПРОГРАММА

18.00 Передача из цикла «Шаги пятилетки» (узб.). 18.10 Эстрадный концерт. 19.20 Татарская музыка. 20.00 Программа радиостанции «Ешлик». 21.00 Комментарий на международные темы (узб.). 21.10 Вечерний концерт для работников сельского хозяйства. 21.45 Радиоуниверситет политических знаний. «Национальные отношения в период строительства социализма и коммунизма». Беседа кандидата исторических наук М. Новикова (узб.). 22.15 Поет народная артистка Узбекистана К. Исмаилова. 22.40 Беседа профессора Л. Каюмова (узб.). 23.15 Вечер макомов. 24.00 Ночная музыкальная программа.

СРЕДА — 22 МАРТА

ПЕРВАЯ ПРОГРАММА

18.10 Инструментальные мелодии. 19.20 Казахская музыка. 20.00 Футбол. Кубок обладателей кубков. «ДИНАМО» (Москва). — «ЦРВЕНА ЗВЕЗДА» (Югославия). Трансляция со стадиона «Пахтакор». 20.45 Радиожурнал «Узбекистон шиънси». 21.10 Передача и концерт для работников сельского хозяйства. 22.15 Концерт таджикской музыки. 22.40 Вечер поэзии (узб.). 23.15 «Слушаем и отдыхаем». 24.00 Ночная музыкальная программа.

ВТОРАЯ ПРОГРАММА

19.00 Отрывки из опер зарубежных композиторов. 20.00 «Улыбка весны». Литературно-музыкальная передача (тадж.). 20.30 Музыкальный календарь. 21.00 Литература братских республик. Глава из романа азербайджанского писателя М. Орудбоды «Щит и перо» (узб.). 21.40 Москва.

ТРЕТЬЯ ПРОГРАММА

18.00 Программа радиостанции «Ешлик». 19.00 Д. Паэзиелло. Опера «Прекрасная мельничиха».

Сабир-Рахимовский райздравотдел, райком Союза медработников скорбят по поводу смерти заслуженного врача Узбекской ССР, члена КПСС с 1945 года

Елены Ивановны АНАНЬЕВОЙ

и выражают глубокое соболезнование семье покойной.

Коллектив Ташзаготплодоовощторга выражает глубокое соболезнование работнику торга А. Ф. Бабальянцу по поводу смерти его отца

Фарамаза Аваковича БАБАЛЬЯНЦА.

НАШ АДРЕС: Ташкент, ГСП. ул. Дзержинского, 15.

ТЕЛЕФОНЫ РЕДАКЦИИ: коммутатор от 33-02-49 до 33-02-58; заместители редактора — 33-29-09, 33-29-33; ответственный секретарь — 33-57-02; отдел партийных, советских и профсоюзных организаций, городского хозяйства — 33-29-42; отдел промышленности и строительства — 33-08-74; отдел литературы и искусства — 33-29-55; отдел писем и массовой работы, спорта — 33-29-70, отдел науки, вузов и школ, иллюстрации — 33-58-87; отдел информации — 33-28-95; отдел объявлений — 33-81-42.

Типография Издательства ЦК Компартии Узбекистана, гор. Ташкент, Индекс 64513. Р.00361. Б-2759.