Пролетарии всех стран, соединяйтесь!

Вечерний Ташкент

№ 70 (1751)
ПЯТНИЦА,
24 МАРТА 1972 г.
Год издания 7-й.
Цена 2 коп.

ОРГАН ТАШКЕНТСКОГО ГОРКОМА КП УЗБЕКИСТАНА И ТАШГОРСОВЕТА

15 апреля — коммунистический субботник

ПОЛНИТСЯ ФОНД ЭКОНОМИИ

▲ В день праздника труда коллектив трикотажной фирмы изготовит 15 тысяч изделий

▲ 2,5 тысячи рублей безвозмездно перечисляются в фонд пятилетки

Сегодня

НА ЛИЦЕВОМ СЧЕТУ РАЧИТЕЛЬНЫХ И БЕРЕЖЛИВЫХ ТРИКОТАЖНОЙ ФИРМЫ — 35 ТЫСЯЧ РУБЛЕЙ СЭКОНОМЛЕННЫХ С НАЧАЛА ГОДА МАТЕРИАЛОВ И СЫРЬЯ. До 15 апреля этот фонд пополнится еще на одну четвертую часть.

— А этого объема продукции, — говорит начальник планово-экономического отдела С. Сероштанова, — вполне достаточно, чтобы отработать полную смену рабочим цехов основного производства.

15 февраля на предприятии состоялось многолюдное собрание. Тогда коллективу в торжественной обстановке было вручено переходящее Красное знамя Кировского райкома партии и райисполкома, завоеванное по итогам соревнования за четвертый квартал.

Выступая на собрании, швея М. Шерматова, сковальщица З. Байбекова, закройщица В. Алманова, сушильщица М. Пулатова, комсорг фирмы У. Набиев и другие выразили мнение всего коллектива: в третью субботу апреля выйти всем, как одному, на производство.

Сейчас на предприятии началась деятельная подготовка к празднику труда, разработан план проведения коммунистического субботника.

Главным итогом дня будет выпуск продукции на сумму не менее 50 тысяч рублей. Решено изготовить 10 тысяч штук бельевого трикотажа, 5 тысяч изделий верхнего трикотажа, выработать более четырех тонн трикотажного полотна.

Намечено провести благоустроительные работы на территории предприятия и прилегающих улицах, посадку деревьев, цветов.

Заработная плата в сумме не менее 2,5 тысячи рублей перечисляется в фонд пятилетки.

ФИЛИАЛ УНИВЕРСИТЕТА НА ЗАВОДЕ

В нынешнем учебном году на тракторосборочном заводе был создан филиал университета марксизма-ленинизма при Ташкентском городском комитете партии. Его слушателями стали главные специалисты, начальники цехов и участков, мастера, инженерно-технические работники, партийные активисты. С первых же дней занятий они активно включились в изучение политической экономии.

На днях заводские коммунисты — слушатели университета — приняли участие в первой научно-теоретической конференции по работе В. И. Ленина «Империализм как высшая стадия капитализма».

— Эта конференция вызвала большой интерес у производственников, — говорит руководитель конференции кандидат экономических наук, доцент Х. Богданов. — Она продемонстрировала хорошие знания ими марксистско-ленинской экономической теории.

IV СЕССИЯ ТАШГОРСОВЕТА

Сегодня

В помещении республиканского Дома знаний проходила IV сессия Ташкентского городского Совета депутатов трудящихся XIII созыва. С отчетом о работе исполкома Ташгорсовета в 1971 году на сессии выступил председатель исполкома Х. А. Асамов.

Депутаты обсудили также вопрос «О мерах по сокращению текучести кадров на предприятиях промышленности, транспорта и в строительных организациях г. Ташкента». С докладом по этому вопросу выступил заместитель председателя горисполкома Б. А. Зайцев.

Подробный отчет о IV сессии Ташгорсовета будет опубликован в следующем номере газеты.

НА СТРАНИЦАХ утренних газет

▲ **«Правда» публикует передовую статью «Во имя мира и безопасности».**

▲ Генеральный секретарь ЦК КПСС тов. Л. И. Брежнев принял 22 марта члена Президиума ЦК КПЧ, секретаря ЦК КПЧ тов. В. Биляка, находившегося в Москве по приглашению ЦК КПСС. Между товарищами Л. И. Брежневым и В. Биляком состоялась сердечная, дружеская беседа.

▲ **Центральный Комитет Коммунистической партии Советского Союза горячо поздравил видного деятеля Коммунистической партии Финляндии и финского рабочего движения Вилле Песси по поводу его семидесятилетия.**

▲ За заслуги перед международным коммунистическим движением, большой вклад в дело мира, укрепление дружбы между народами Финляндии и Советского Союза и в связи семидесятилетием со дня рождения Указом Президиума Верховного Совета СССР товарищ Вилле Песси награжден орденом **Октябрьской Революции.**

▲ **Центральный Комитет КПСС и Совет Министров СССР приняли постановление «О мерах по дальнейшему увеличению производства и улучшению качества продукции овцеводства».**

▲ 22 марта в Советском Союзе произведен очередной запуск искусственного спутника Земли «Космос-479». На борту спутника установлена научная аппаратура, предназначенная для продолжения исследований космического пространства.

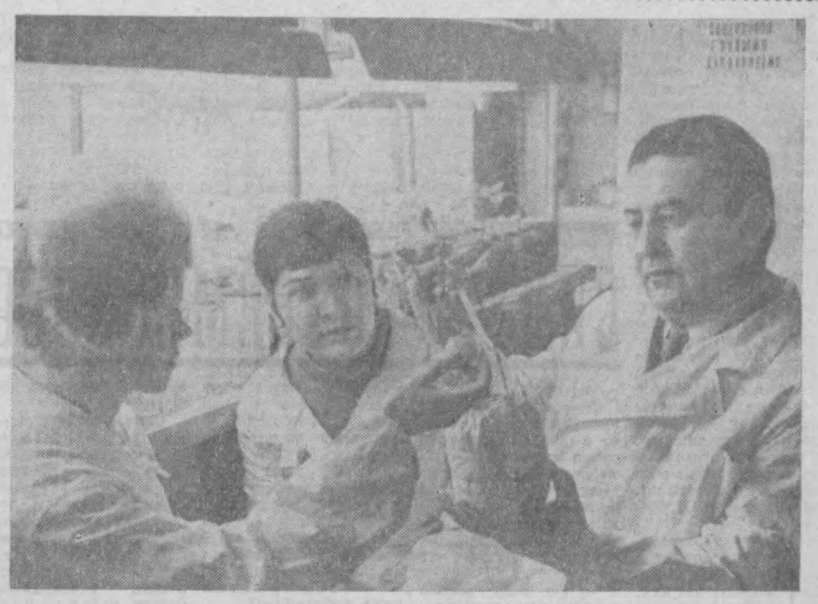

Большая научно-исследовательская работа по химической защите хлопчатника от вилта ведется в лаборатории химии ТИИИМСХа. НА СНИМКЕ: доктор сельскохозяйственных наук, профессор Н. Н. Максудов, лаборантка Н. Ильхамджанова и кандидат сельскохозяйственных наук Т. Булатова за исследованиями.

Фото А. Абаляна.

ГЕОЛОГИ — СЕЛЬСКОМУ ХОЗЯЙСТВУ

Важную роль в развитии растений занимают такие микроэлементы, как марганец, цинк, медь, бор, молибден, вольфрам, кобальт. Они влияют и на повышение урожая различных сельскохозяйственных культур.

Геологи экспедиции «Химгеолнеруд» треста «Ташкентгеология» предложили труженикам селе использовать отходы промышленных предприятий как микроудобрения.

В настоящее время в Узбекистане есть 23 объекта, сырье которых оказывает благотворное влияние на развитие растений (отходы обогатительных фабрик, цементных заводов, зола и шлаки ТЭЦ и другие).

Все работы по испытанию велись в тесном контакте с сельскохозяйственными институтами нашей республики. Опыты проводились в течение нескольких лет на хлопчатнике, картофеле, бахчевых, рисе. Например, в СоюзНИХИ на хлопчатнике испытывалось 20 образцов пород, содержащих микроэлементы. Исследования показали, что при различных дозах их внесения урожайность хлопка повышается от одного до восьми процентов.

К. МУСАМУРАДОВ,
геолог.

50 СССР

В честь юбилея образования СССР

ТАШКЕНТ — СТРАНЕ

Город в одном «здании»

Интервью дня

Перед ними лежал номер «Строительной газеты». Большая деловая статья привлекла их внимание. Пока ее читали вслух, каждый подумал: «Это рационально и для наших условий вполне приемлемо».

Они — это дальневосточники из колхоза имени XXI съезда КПСС Приморского края. Что же их заинтересовало в статье народного архитектора СССР, заслуженного строителя УзССР, профессора архитектурного факультета ТашПИ А. Б. Бабаханова? Новизна и смелость его предложения — компоновки зданий и их планировки, чтобы довести до минимума зависимость населения от климатических условий, создать труженикам села комплекс с максимумом условий для культурного отдыха и работы.

Приспособленность такого комплекса к климату дальневосточной части страны побудила колхозников написать письмо на архитектурный факультет ТашПИ с просьбой приступить к разработке проекта, идею которого высказал в статье автор.

Началась большая творческая работа. Было создано три проектных варианта.

Осенью прошлого года архитектор повез проект на Дальний Восток, выбран, по мнению всех, лучший.

Итак, представьте четырехэтажное здание: на первом размещается правление колхоза, в цокольной части — столовая; на третьем и последнем — клуб, места отдыха. К нему примыкают комфортабельная гостиница, продовольственные и промтоварные магазины, а также комбинат бытового обслуживания. Оригинально решена проблема системы переходов.

В центре комплекса, на площади перед главным зданием, памятник героям дальневосточных боев.

— Абдулла Бабаханович, какова экономичность вашего проекта?

— Мы подсчитали, что такой комплекс нам дает 15—17 процентов экономии, то есть каждый шестой, седьмой объект будет обходиться государству бесплатно.

— Когда впервые приступили к разработке идеи комплексного планирования для колхозов?

— Экономия средства — это один из главнейших наших принципов. Я несколько раз был во Франции, и мне очень понравилось там рациональное проектирование, использование рельефа местности. Сейчас для жителей французских городов характерно переселение на окраины, которые необычайно похожи с сельской местностью Узбекистана. Тогда и родилась мысль о подобном, но еще более разработанном и углубленном методе строительства зданий.

Помимо проекта для Дальнего Востока, кафедрой архитектурного проектирования общественных зданий и интерьера, которую возглавляет А. Б. Бабаханов, ведется большая работа по проектированию клубов и кинотеатров, ирригационно-гидротехнических учреждений в условиях Средней Азии.

Л. ДУБРОВСКАЯ.

В 280 АДРЕСОВ

страны посылает свою продукцию Ташкентский химфармзавод. Одни из постоянных заказчиков предприятия — фармацевты Киева.

Недавно туда отправлена из узбекской столицы большая партия рутина, фитика, эфедрина, аэрона — всего 25 наименований. Ежегодно на Украину завод поставляет лекарств на сумму свыше 50 тысяч рублей.

Хроника культурной жизни

ДОРОГОЙ ПОДВИГА

«Биография подвига» — так называется новая документальная лента, которую выпустила Ташкентская студия документальных и научно-популярных фильмов. Авторы фильма — сценарист писатель Ульмас Умарбеков и режиссер Нариман Азимов — решили рассказать в нем о нашем знатном земляке — Герое Советского Союза Зиямате Хусанове. В годы войны судьба забросила Зиямата Хусанова в Болгарию, Югославию, где вместе с местными партизанами он участвовал в боях против фашистов. Незадолго до этого за мужество и отвагу в боях на Курской дуге он был награжден Золотой Звездой Героя Советского Союза. Высокая награда лишь через несколько лет нашла своего героя, ныне живущего под городом Чимкентом.

Режиссер Нариман Азимов в числе других принял участие в поисках боевых соратников Зиямата Хусанова. Для этого была осуществлена поездка киногруппы вместе с героем в Болгарию. Документальные кадры запечатлели волнующую встречу Зиямата Хусанова с Баяном Чабановым, бывшим командиром партизанского отряда, в котором сражался узбекский воин.

Скоро эту интересную документальную ленту увидят на экранах кинотеатров ташкентские зрители.

«КАНДИДАТЫ»

— под таким названием прошла премьера спектакля Е. Ермак-Сараевой в театре «Ешгвардия».

Пьеса, которую поставил режиссер Э. Масафаев, рассказывает о передовиках производства, молодых рабочих.

Главные роли исполняют М. Ибрагимова, И. Эргашев, Т. Реджиметов.

З. МУХАМЕДЖАНОВ.

Конференция машиностроителей

«Образование и укрепление СССР — решающий фактор построения коммунизма» — на эту тему проведена теоретическая конференция на заводе «Ташсельмаш». Она посвящена 50-летию образования СССР и вызвала живой интерес среди тружеников предприятия.

Благодаря высокой теоретической подготовке ее участников — заводских пропагандистов, лекторов, политинформаторов, агитаторов — и хорошо продуманным выступлениям по каждому из намеченных вопросов, на конференции тесно увязаны ленинские положения по актуальным проблемам национальной политики КПСС с жизнью заводского коллектива.

Перед слушателями выступили секретарь парткома Г. А. Герасимов, его заместитель В. С. Гапоненко, председатель завкома профсоюза К. А. Абидов, начальник цеха Н. Г. Казаков, инженер Г. Г. Луценко и другие.

В Ташкентском горисполкоме

ПОРА ПЕРЕЙТИ К ДЕЛУ

Уже около двух недель прошло с начала месячника озеленения и благоустройства. Однако посадка насаждений, очистка города идут весьма медленно. Причины этого стали предметом обсуждения на заседании штаба Ташгорисполкома по благоустройству.

Если взглянуть на сводку о состоянии дел на 22 марта, то невольно бросаются в глаза весьма скромные успехи отдельных райкомхозов. А в целом по городу высажено 106 тысяч деревьев и кустарников. Свою пассивность руководители отстающих организаций объясняют сложными климатическими условиями. Но ссылка на погоду — лишь неубедительная отговорка. Правильно поступили там, где в период холодов занимались выкопкой лунок, заготовкой саженцев.

Особенно плохо обстоят дела в Ленинском, Октябрьском и Хамзинском районах. Здесь еще только ведутся разговоры, но к реальным делам не перешли. В результате под угрозой срыва выполнение заданий по месячнику.

Возьмем хотя бы Ленинский район. До 22 марта на его территории высажено 250 деревьев из запланированных 350 тысяч, вырыто лишь 2.000 лунок. Из рук вон плохо участвуют в озеленительных мероприятиях предприятия и организации. Исполкому райсовета следует глубже и принципиальнее обсуждать положение на местах, вскрывать и устранять недостатки.

Неудовлетворительно проходит месячник в школах, а это обстоятельство не волнует руководителей городского отдела народного образования. Всего 800 лунок подготовлено учреждениями управления культуры. Между тем в некоторых парках есть еще места, где мало зелени. Пустуют и берега озера Рохат. А ведь здесь сама жизнь требует создания зеленой зоны.

Уже сейчас есть все условия для широкой организации выкопки лунок. Для начала в достатке подготовлено насаждений для посадок совхозом декоративного садоводства, имеются 300 тысяч саженцев и в прикопочном пункте конторы «Цветы Ташкента». В самые короткие сроки они должны «прописаться» на улицах, в скверах и на площадях. Именно на это необходимо заострить внимание райкомхозам, предприятиям, организациям, учебным заведениям. Следует мобилизовать к участию в месячнике жителей, организовать широкую продажу саженцев в магазинах, в жилых кварталах и на массивах.

Большую помощь в обеспечении города зелеными насаждениями оказали республики Средней Азии и Казахстан, которые выделили из своих хозяйств 690 тысяч деревьев и кустарников. Они будут посажены на пустырях, набережных, в жилых районах.

Некогда Ташкент славился своими тальвовыми рощами. Но постепенно они исчезли — остались без влаги, были вырублены. Сейчас необходимо возродить такие зеленые зоны. Тем более что тал весьма неприхотлив, размножать его можно с помощью черенков. Это дерево следует широко сажать в пригородной зоне, по берегам каналов. Здесь оно быстрее приметься и будет хорошо расти.

Крайне плохо идет очистка каналов — основных поставщиков воды для ирригационной сети города. Предприятия, строительные организации еще не приступали к приведению их в порядок. Совсем скоро по каналам надо пускать воду, но пока их русла захламлены. Медленно идет прокладка поливочного водопровода.

Время торопит. Оставшиеся дни месячника следует использовать с максимальной пользой для дела. И в этом важном вопросе благоустройства города никто не должен оставаться в стороне.



На предприятиях и в учреждениях Ташкента ширится соревнование в честь 50-летия образования СССР. Трудовые подарки славному юбилею готовит и коллектив опытно-механического завода имени Ильича.

НА СНИМКЕ: ударник коммунистического труда слесарь В. Юзитан. Его портрет украшает Доску почета предприятия. Коммунист Юзитан идет в первых рядах соревнующихся за достойную встречу великого праздника.

Фото Х. Шадиева.

ЯРКАЯ РОСПИСЬ КЕРАМИКИ

В Музее прикладного искусства Узбекистана открылась персональная выставка Александра Кедрина. Экспонаты, представленные художником, несомненно, вызовут большой интерес у посетителей. Керамика. Она не только украшает жилище человека. Она имеет и прикладное значение. В работах Кедрина большое место занимают покрытые яркой росписью лаганы. Кстати, они отлично вписались в интерьеры чайханы на ВДНХ и «Голубых куполов». Представлены и всевозможные сувениры, изделия из фарфора.

АВТОМАТЫ ЗАЖГУТ ОГНИ

В ближайшие годы в Ташкенте будет введено в строй пять районных пунктов центрального управления наружным освещением.

Это значительно улучшит электроснабжение кварталов и улиц города, позволит оперативно устранять неполадки, экономить энергию. Чтобы выключить или включить фонари, электрикам сейчас приходится выезжать на объекты. Пункты же дадут возможность автоматизировать этот процесс.

Первое такое учреждение — двухэтажное здание с пультом управления, дежурной и аварийной службами, с гаражом для машин — появится на Чиланзаре.

XXXIII ВСТРЕЧА В КЛУБЕ КИНОПУТЕШЕСТВЕННИКОВ

Детям, да и многим взрослым полюбился мультипликационный фильм «Ну, погоди!», рассказывающий о многих забавных приключениях. Его создатель — режиссер киностудии «Союзмультфильм» Вячеслав Котеночкин приезжает в Ташкент. Завтра он будет гостем Клуба кинопутешественников, который проводит свое 33 заседание. Встреча с мультипликатором и будет составлять программу второго отделения.

А в первом члены клуба посмотрят кинофильм «Пять дней в Узбекистане», познакомятся с йогами, послушают впечатления о поездке в США доктора исторических наук, профессора Г. Хидоятова.

Заседание клуба состоится 25 марта в 19 часов в большом зале Дома знаний. В воскресенье в клуб придут школьники (12 часов).

В 14, 16 и 18 часов будут показаны программы для всех ташкентцев.

«МЕДИК»

— это название получило новое кафе, открывшееся при центральной поликлинике Ташкентского отделения Среднеазиатской железной дороги.

К услугам посетителей разнообразные горячие блюда. Теперь времени на обед у медицинских работников будет уходить гораздо меньше.

А. КОМИССАРОВ.

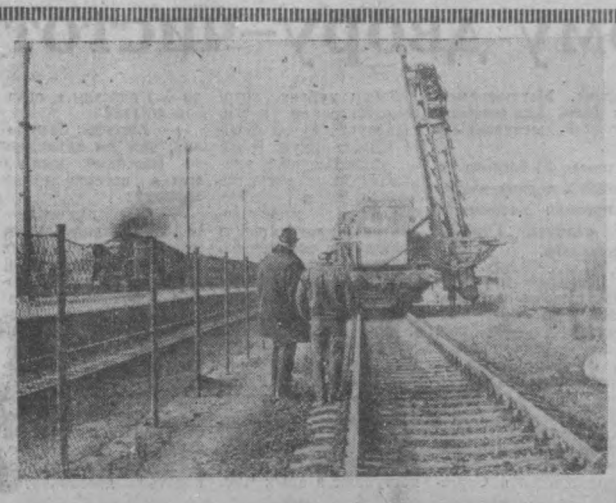

ОКНО В МИР

▲ **ПАРИЖ.** Растут ряды Французской компартии. 1.426 французов и француженок вступили в ряды федерации ФКП Парижа с 1 декабря 1971 года.

▲ ВАШИНГТОН. Известный американский обозреватель Джек Андерсон опубликовал в газете «Вашингтон пост» серию секретных документов, проливающих свет на то, как крупнейшая американская корпорация «Интернэшнл телефон энд телеграф», сотрудничая с центральным разведывательным управлением США и используя свои широкие связи с Белым домом и государственным департаментом, грубо вмешивалась во внутренние дела Чили, пытаясь не допустить победы Сальвадора Альенде на президентских выборах в 1970 году.

▲ **ПАРИЖ.** Ссылаясь на данные Пентагона, «Юманите» сообщает, что **за два месяца текущего года на страны Индокитая американской авиацией было сброшено 125.000 тонн бомб. За это время ВВС США совершили 21 тысячу самолето-вылетов. Эти цифры, подчеркивает газета, дают представление о размахе бомбардировок стран Индокитая, учитывая, что Пентагон заинтересован в том, чтобы приуменьшить масштабы бомбардировок американской авиации.**

(ТАСС).

ВЕНГЕРСКАЯ НАРОДНАЯ РЕСПУБЛИКА. Одним из важных мероприятий по осуществлению Комплексной программы стран—участниц СЭВ является проведение первых операций Международного инвестиционного банка, который предоставил кредиты ВНР и ПНР.

Полученный ВНР кредит в сумме 33,2 миллиона рублей реализуется страной для модернизации железнодорожного транспорта, реконструкции действующих и строительства новых предприятий.

НА СНИМКЕ: начальный этап работ по электрификации железнодорожной линии протяженностью 220 километров, соединяющей Будапешт с венгерско-румынской границей. Работы ведутся за счет средств, полученных Венгрией от инвестиционного банка, и должны быть закончены в 1974 году.

Фото МТИ — АПН.



ПУТЕШЕСТВИЕ ПО СОВЕТСКОМУ СОЮЗУ

СТРОИТСЯ АВТОГИГАНТ

На берегу реки Камы в Набережных Челнах строится гигантский комплекс по производству дизельных автомобилей и автопоездов большой грузоподъемности. В нынешнем году предстоит сдать крупный объект — корпус вспомогательных цехов ремонтно-инструментального завода. Поднимутся также каркасы корпусов других производств: автосборочного, прессово-рамного, литейного, кузнечного, завода двигателей.

Неподалеку вырастают кварталы многоэтажных зданий нового города. Уже построены для рабочих 242 тысячи квадратных метров жилой площади, 40 тысяч метров сдано дополнительно к плану.

НА СНИМКЕ: строительство нового города на Каме.

Фото В. Кошевого. Фотохроника ТАСС.

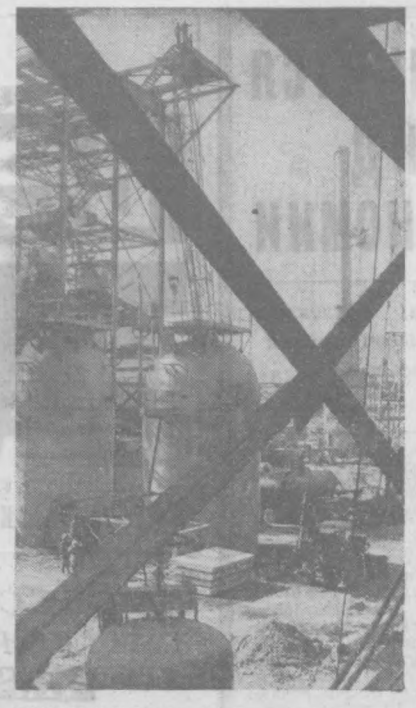

СТАВРОПОЛЬСКИЙ КРАЙ. Невинномысский химкомбинат в IX пятилетке намного увеличит производство минеральных удобрений.

Уже сейчас в полтора раза превзошел свои проектные мощности цех бутилового спирта, на 10 процентов перекрыты мощности по выпуску аммиачной селитры.

На двенадцать месяцев раньше срока вводится в строй комплекс по выпуску сотен тысяч тонн азотных удобрений в год. Сырье для них — аммиак и слабая азотная кислота—будет вырабатываться на установках особо высокой производительности. Фактически за пятилетие будет построен второй комбинат, равный по мощности первому.

НА СНИМКЕ: монтаж оборудования аммиачного производства.

Фото К. Тарусова. Фотохроника ТАСС.

ДЛЯ БУДУЩИХ ЭКОНОМИСТОВ

В институте народного хозяйства открылась школа экономических знаний. Ее цель — пропаганда среди учащихся 9—10 классов наук в области экономики и ориентация молодежи в выборе профессии.

На днях в институте состоялось заседание комитета комсомола, посвященное организационным вопросам, связанным с новой школой. Активисты решили провести разъяснительную работу в средних заведениях города Ташкента, привлечь будущих абитуриентов ТашИНХ к активному участию в ней.

Школа экономических знаний проводит занятия по воскресеньям. Слушателям читают лекции видные ученые, заведующие кафедрами, опытные преподаватели.

Только что издано

КПСС В РЕЗОЛЮЦИЯХ И РЕШЕНИЯХ

Издательство политической литературы выпустило в свет подготовленный к печати Институтом марксизма-ленинизма при ЦК КПСС восьмой том документов «Коммунистическая партия Советского Союза в резолюциях и решениях съездов, конференций и Пленумов ЦК» (издание восьмое, дополненное и исправленное).

Том содержит документы, относящиеся к периоду с июня 1959 г. по декабрь 1965 года. В эти годы в нашей стране продолжалась работа по коммунистическому строительству. Документы тома показывают, что в этот период основное внимание партии было сосредоточено на создании материально-технической базы коммунизма, широком использовании достижений научно-технического прогресса, на дальнейшем развитии социалистических общественных отношений, всестороннем укреплении демократических основ партийной и общественной жизни.

Значительное место в томе занимают материалы по вопросам идеологической работы КПСС.

Выпуск восьмого тома «КПСС в резолюциях и решениях съездов, конференций и Пленумов ЦК» осуществлен под общей редакцией П. Н. Федосеева и К. У. Черненко.

(ТАСС).

Больше изделий массового спроса

НАШИ ИНТЕРВЬЮ

СИЛУЭТ СОВРЕМЕННОГО ПАЛЬТО

На последней оптовой ярмарке швейных изделий, которая проходила в конце прошлого года в демонстрационном зале республиканского Дома моделей, была широко представлена продукция столичной фирмы «Красная заря». Среди большого количества интересных изделий внимание посетителей особенно привлекало пальто цвета морской волны с белоснежной норкой на воротнике. Изготовленное из красивой ткани, с большим вкусом, оно имело современный модный покрой и богатый вид. И многие женщины спрашивали: «Где можно купить такое?».

Именно с этого вопроса и мы начали наш разговор с главным инженером фирмы И. Бабаянцем.

— Для этой ярмарки наше предприятие подготовило двести моделей пальто. Из них, если судить по оставленным отзывам в книге предложений и по заключенным договорам с торгующими организациями, положительной оценки заслужили 150, — сказал Исаак Агапович. — Все их мы включили в план выпуска продукции 1972 года.

Большую партию зимних пальто выполняем из высококачественной шерсти. На отделку используем дорогие и красивые меха — норки, чернобурой лисицы, песца.

На демисезонные изделия идут джерси, пелакс — ткань, дубликированная на поролоне. Недавно из Японии получили искусственную замшу и изготовили из нее первую продукцию — одежду для весны.

До конца года наше предприятие реализует в общей сложности около ста тысяч пальто новых моделей. Можно ли из такого количества изделий приобрести себе то, которое понравилось на выставке? Думаю, что можно.

— Но ведь фирма одевает не только женщин, но и мужчин, детей... Расскажите, пожалуйста, о том, что характерно для этого вида продукции.

— В предыдущие годы наше предприятие для мужчин выпускало только демисезонные пальто. Но эта суровая зима заставила пересмотреть точку зрения на климатические особенности Средней Азии, и уже в январе мы передали в торговую сеть партию мужских зимних пальто с каракулевыми воротниками.

Увеличили выпуск мужских пальто из джерси и пелакса.

На детские изделия используем искусственный мех. Он и дешев, и красив. Одежду для малышей отделываем аппликациями и вышивкой, отчего они выигрывают во внешнем виде.

— В этом году фирма, видимо, увеличит выпуск продукции?

— Да. По сравнению только с прошлым годом — на 152 тысячи пальто.

— Расширяется штат работников?

— Остается в прежнем составе. Рост объемов изделий будет проходить за счет повышения производительности труда, использования внутренних резервов.

Раньше, например, в цехах применялся поточный метод. То есть одна работница «сметывает» швы и передает изделие другой. Та, в свою очередь, выполнив закрепленную за ней операцию, передает изделие третьей и так далее... Таким образом, одна работница была в зависимости от другой. На отдельных участках образовывался завал — останавливался весь конвейер.

Сейчас работу строим по новому, более производительному методу — агрегатно-групповому. В каждой бригаде имеются три группы — заготовительная, монтажная, отделочная. Они успевают не только обеспечить необходимый фронт работ, но и создать задел. Новая форма организации производственного процесса позволила поднять производительность труда на 12 процентов.

В настоящее время на ряде операций вместо швейной иглы применяем клей. Это весьма перспективное дело, оно в будущем позволит окончательно вытеснить ручной труд.

Весь коллектив фирмы работает по саратовскому методу сдачи продукции с первого предъявления. Это накладывает особую ответственность на каждого работника и в то же время является действенным средством для улучшения качества изделий.

По понедельникам на фирме проводится день качества, когда по цехам проходит специальная комиссия и на каждом рабочем месте проверяет, как соблюдается технологическая дисциплина.

— А что касается фасонов? Нельзя ли несколько охарактеризовать новое направление?

— Наиболее ярко оно выражено на молодежном пальто — удлиненном, расклешенном.

— Коллектив предприятия, как известно, умеет дорожить своей маркой. И все же бывают ли случаи возвращения товара на переделку?

— В прошлом году мы не получили ни одной рекламации, постараемся, чтобы и в этом их не было.

Сейчас готовим семь моделей пальто на присвоение государственного Знака качества. Для нас это уже второй серьезный экзамен на высший класс мастерства.

— Есть ли у вас претензии к поставщикам?

— Есть. Я недавно высказал ее одному из наших поставщиков — директору Ташкентского кожмехзавода. Это предприятие нисколько не считается с нашими запросами. Присылает нам на детские изделия черную овчину. А мы мечтаем о белоснежной.

Не устраивает нас и продукция фабрики пластмассовых изделий. Пуговицы и пряжки, которые здесь делаются, грубы. Сколько ни говорим с ними об этом, а сдвигов никаких.

Швейная фирма «Красная заря» поставляет свою продукцию для всей Средней Азии. За пятилетку коллектив этого предприятия реализует 1 миллион 400 тысяч пальто.

Пусковые объекты—под особый контроль

Затянувшийся марафон

«Медленно улучшается положение в такой важной сфере, как капитальное строительство. План ввода запланированных объектов в 1971 г. не был выполнен. Сроки строительства остаются большими»—эти строки мы взяли из речи Генерального секретаря ЦК КПСС товарища Л. И. Брежнева на XV съезде профессиональных союзов СССР.

Немало объектов торговли, быта, культуры должно вступить по плану в строй в этом году. Однако сроки их возведения довольно часто непростительно затягиваются.

«ВЕЧЕРКА» РЕШИЛА ВЗЯТЬ ПОД СВОЙ ПОСТОЯННЫЙ КОНТРОЛЬ ПУСКОВЫЕ ОБЪЕКТЫ 1972 ГОДА. СЕГОДНЯ НА КОНТРОЛЕ — СТРОИТЕЛЬСТВО ОБЩЕСТВЕННОГО ЦЕНТРА НА ЧИЛАНЗАРЕ.

ЗАБЫТАЯ НОВОСТРОЙКА В КВАРТАЛЕ Д-20 ▲ СТРОИТЕЛЬСТВО ТОРМОЗИТ ТРЕСТ «ТАШСАНТЕХГАЗМОНТАЖ» ▲ РЕМОНТНО-МЕХАНИЧЕСКИЙ ЗАВОД НЕ ВЫПОЛНЯЕТ ЗАКАЗ ▲ ФИНИШ СНОВА ПЕРЕНЕСЕН

Этот строительный марафон длится уже третий год. Старт был дан в начале 1970 года, а до финиша еще довольно далеко. Речь идет о сооружении общественного центра на квартале Ч-20 Чиланзара.

Когда был заложен фундамент, любопытные жители сразу же разузнали, какие выгоды и удобства сулит им этот центр. Тут тебе продовольственный и галантерейный магазины, службы быта, кафе на 100 мест.

Строительство шло ладно. Рабочие СУ-14 треста № 153 готовили жителям массива отличный подарок. Был смонтирован каркас здания, установлены внутренние перегородки, кое-где элементы солнцезащиты. После этого «хозяевами» сооружения стали дети. Да, да, не удивляйтесь. Строители, не довершив начатое дело, были переброшены на какой-то «горящий» объект, и двухэтажная коробка осталась без присмотра и охраны. Ну, чем не раздолье было здесь для детворы. И в прятки можно поиграть, и в казаки-разбойники. Причем некоторые «разбойники» решили проверить крепость кирпичных перегородок и опалубки для козырьков.

По нормам подобное сооружение долагается строить за шесть месяцев. За тот год, когда здесь не велись никакие работы, ребята успели произвести почти полный «демонтаж» внутри здания. Немало воды стекло с тех пор в подвалы недостроенного общественного центра.



Менялись начальники и прорабы в управлении, взрослели дети и старели взрослые, а серая коробка здания по-прежнему стояла на квартале как памятник бесхозяйственности.

Но вот в середине февраля о забытой стройке вспомнили. Жители близлежащих домов были приятно удивлены, когда увидели утром молодых парней, которые застучали топорами, принимали и укладывали бетон.

Довести дело до конца поручили дружной бригаде Рузи Хикматуллаева. С тех пор прошел месяц.

— И знаете, чем мы были заняты все это время?— с огорчением рассказывает бригадир, — Восстанавливали разрушенное.

Так, 16 человек целый месяц потратили только на то, чтобы восстановить уже сделанное. Вот наглядный пример того, как вылетают порой в трубу государственные денежки.

Итак, стройка, наконец, ожила. Удивляться тут особенно нечему. Ведь в марте объект должен быть сдан в эксплуатацию. Об этом нам сообщили в ГУКСе Ташгорисполкома.

— В марте? — удивился Р. Хикматуллаев. —В управлении меня ориентируют на второй квартал.

Звоним в плановый отдел 153-го треста. Ответ лаконичен: «У нас пока нет уточненного плана».

Теперь становится понятным и удивление бригадира.

А между тем март действительно тот месяц, когда общественный центр должен быть сдан в эксплуатацию.

Сейчас с уверенностью можно сказать, что срок этот сорван.

Теперь перед строителями стоит задача— как можно раньше завершить работы на объекте. Однако неразбериха и неурядицы остаются и по сей день.

Общестроительные работы на первом этаже почти полностью закончены. Все дело застопорило МУ-2 треста «Ташсантехгазмонтаж».

— Чертежей нет, — сокрушается начальник управления тов. Зяблицев.

А чертежи-то между тем находятся в первом управлении того же треста, которое раньше должно было вести все работы.

Надеемся, что управляющий трестом тов. Ходжамов внесет ясность в этот вопрос. Ведь из-за невыполненных сантехнических работ нельзя делать полы и кровлю. А это опять потерянные дни, а может, и месяцы.

Начальник участка Б. Ахмедов заверяет, что объект будет сдан к маю. В это трудно поверить. Но тянуть дальше уже нельзя. Об этом хочется напомнить и руководителям ремонтно-механического завода УПП Главташкентстроя. В первом квартале они обещали изготовить для общественного центра 2,5 тонны металлических витражей. Одного обещать мало, надо еще и выполнить свое слово. Уже и март на исходе, а нужные изделия на объект так и не поступили.

Аналогичное положение и со специальными дверьми для холодильных камер. Получается, как у Райкина: «...бетон есть, кирпич нету, кирпич есть, бетон нету». Так и здесь. Деревообделочный завод есть, заказ есть — дверей нету.

Дел на объекте еще немало. И даже маленькая неурядица может намного продлить этот и так уже затянувшийся строительный марафон. А финиша его ждут тысячи людей Значит, надо прибавить в скорости.

А. ШТЕЙМАН,
наш корреспондент.

БЕЗ ПРАВА НА РЕАЛИЗАЦИЮ

Письма с комментарием

Возле ворот Бешагачского рынка бойко шла торговля сырыми диетическими яйцами. Как известно, цена их 1 руб. 30 коп. Однако на сей раз их продавали по 1 руб. 60 коп. В чем же дело? Оказалось, что это сбывает излишки товаров столовая № 3 Чиланзарского треста столовых. Спрашивается, на каком основании? Ведь таких цен в прейскуранте вообще нет. А происходило это 29 февраля.

Такие случаи не единичны. Уже позже —5 марта —я стал свидетелем, как продавали сырые, уже не диетические яйца по 1 руб. 60 коп. от столовой против обувной фабрики № 1.

А. КОВАЖЕНКО.

Порой отдельные предприятия общественного питания реализуют свою продукцию по весьма странным ценам. Так, например, от кафе «Москва», находящегося в 26-м квартале, продавалась говядина по 2 руб. 72 коп. и мороженая баранина по 2 руб. 37 коп. за килограмм. Причем это были не полуфабрикаты, а обычное рубленое мясо.

МОКСАКОВ.

Эти два письма читателей мы попросили прокомментировать заведующего отделом цен Ташгорисполкома В. Брусенцова

— Замечания, высказанные авторами писем, вполне обоснованы. Предприятий общественного питания нарушили прейскуранты № 007 и № 004, утвержденные Госкомитетом цен Совета Министров СССР. Столовые, кафе имеют право продавать продукцию только после кулинарной обработки. Необходимо положить конец таким грубым нарушениям правил советской торговли, завышению цен. Управлению общественного питания следует усилить контроль за реализацией продукции своими предприятиями, строго наказывать тех, кто не соблюдает установленные правила.

«Вечернему Ташкенту» отвечают руководители:

Октябрьского райпищеторга...

«Совесть... под прилавком»

Под таким заголовком в газете «Вечерний Ташкент» от 29 февраля была опубликована рейдовая статья, в ней говорилось о нарушениях правил советской торговли в магазинах №№ 6, 13, 16 и 5 Октябрьского района. Статья обсуждалась на расширенном совете в торге в присутствии всех заведующих магазинами района. Факты подтвердились.

Приказом по торгу уволены по статье КЗОТ основного трудового законодательства продавцы магазинов №№ 6, 13, 5 — Юлчурин, Мухамеджанов, Каримов. Продавец магазина № 16 Заиров понижен в должности до рабочего.

Заведующему магазином № 15 Камилову объявлен выговор. Нуритдинов — заведующий магазином № 13— понижен в должности до продавца.

За отсутствие надлежащего контроля за торгующими предприятиями района начальнику орготдела торга Халматову объявлен выговор.

...Сергелийского райпищеторга

В статье говорилось о низкой культуре обслуживания покупателей со стороны продавца киоска № 3 Сергелийского отделения управления торговли Ташгорисполкома. Указанные замечания обсуждались на производственном совещании среди работников мелкорозничной торговой сети. Факты подтвердились. За проявленную грубость к покупателям продавец Малышева административно наказана.

Рассказы о коммунистах

ОТЛИЧНИК НАРОДНОГО ОБРАЗОВАНИЯ

С Татьяной Федоровной я познакомился почти двадцать лет назад. Мы сидели в тесном коридорчике Орджоникидзевского райсовета и ждали своей очереди. Из короткого разговора я узнал, что Т. Ф. Артемьева окончила химический факультет университета в Алма-Ате, пять лет работала сменным инженером на Чирчикском электрохимическом комбинате, а теперь по семейным обстоятельствам переехала в поселок Орджоникидзе. Потом мы стали с ней трудиться в одной школе. Мы преподавали разные предметы: я—историю, она—химию, но оба мы делали первые шаги. Как педагоги оба учились сложному, трудному искусству обучать детей, вводить их в мир знаний. Часто бывая на ее уроках, я не мог не восхищаться силой ее убежденности. Как она умело передавала своим ученикам важность и необходимость овладения химической наукой. Чувствовалось глубокое знание материала, производственный опыт помогал раскрывать учащимся все «тайны» химического производства, конкретно представлять, какие перспективы открываются перед ними в современных условиях. Но порой учительнице не хватало методических навыков. Молодому коммунисту во многом помогли тогда педагогический коллектив школы № 2 Орджоникидзевского, ныне № 208 Куйбышевского района Ташкента и прежде всего завуч И. В. Пак, секретарь партийной организации М. М. Азизова. Именно они раскрыли перед Т. Ф. Артемьевой значение методического мастерства, подсказали, как надо работать над собой, как повышать свой идейно-теоретический уровень. Но обучать учащихся такой науке, как химия, только с помощью мела или нескольких пробирок было практически невозможно. И Татьяна Федоровна создала первый в школе химический кабинет. Настойчивый педагог нашел и помещение, и оборудование, и реактивы, создал атмосферу подлинных исследований на лабораторных занятиях. И все большее число ее учеников полюбили этот предмет, а многие избрали его своей специальностью. Около 100 ее учеников либо уже стали специалистами в области химии, либо учатся на химических факультетах университета и политехнического института. Путевку в большую химию дала Татьяна Федоровна Фериде Ахмеджановой, Наташе Панкратовой, Светлане Кильдеевой, Гульчехре Ташпулатовой. Одна из ее учениц —Ф. Сулейманова учится в Москве в аспирантуре. Н. Шевцова учительствует в соседней школе № 209. А сколько еще юношей и девушек «заразит» любовью к химическим исследованиям этот неутомимый пропагандист знаний!

В школу она пришла кандидатом в члены партии. Здесь стала коммунистом, долгое время возглавляла партийную организацию школы. Коллектив полюбил ее за требовательность и принципиальность, строгую партийную взыскательность к себе и другим. И хотя нелегко сочетать учебную нагрузку с пропагандистской работой, коммунист Т. Ф. Артемьева находила время на все. Какие интересные вечера под девизом «Чудеса химии» организовывала она в школе, в клубе, на предприятиях поселка Орджоникидзе! Какую разнообразную работу она вела, будучи пропагандистом на фабрике музыкальных инструментов. Недавно учительнице исполнилось 50 лет, из которых двадцать лет отдано педагогическому труду. С годами пришли опыт, зрелость. Значок «Отличник народного образования», которым награждена Т. Ф. Артемьева,—оценка ее труда.

Л. БЕЛЯВСКИЙ.

Месячник озеленения, благоустройства и санитарной очистки города

Каждому двору—чистоту и порядок

Весна вступает в свои права. Мы радуемся теплой погоде, солнечным дням. Для санитарно-эпидемиологической службы наступает самый ответственный период.

О мероприятиях, проводимых по чистоте и предупреждению заболеваний в период месячника озеленения, мы попросили рассказать заведующего санитарным отделом ГорСЭС Евгения Семеновича Ставинского.

— К сожалению, хочу начать с отрицательных явлений, — говорит он. — Очень редко можно увидеть, чтобы жители подметали, поливали прилегающую к домовладениям территорию, очищали проходящий рядом арык. Наоборот, некоторые граждане выбрасывают отбросы в арычную сеть, загрязняя ее. Бытовой мусор вываливается на обочины улиц генерала Петрова, Боткина, Уйгура, Фигельского.

Вызывают возмущение поступки работников автопарка № 4, находящегося в Сергелийском районе, которые устроили поглощающую яму на берегу канала Джун. В результате бензин и смазывающие вещества попадают в водоем. Отходами нефтепродуктов в значительном количестве загрязняется также канал Агамал. Начальник автоколонны № 2519 тов. Шумаловский не задумывается над последствиями этих явлений. В учетно-кредитном техникуме по улице Далазар, 29, очистные сооружения работают неэффективно. По существу сточные воды поступают в арык Чаули без очистки и обеззараживания.

— Евгений Семенович, чем вы объясняете массовый выплод мух в весенне-летний период?

— Содержание скота в индивидуальных хозяйствах разрешено. В то же время люди, проживающие по улицам Блюхера, Карасарайской, Уйгура, Новомосковской, Актепинской, места содержания домашних животных убирают плохо, навоз длительное время не вывозят. Навозосборники здесь, как правило, отсутствуют, жильцы не дают проводить дезобработку отходов скота, в результате чего эти места превращаются в источники массового выплода мух — основных переносчиков кишечных инфекций.

— На чем, по-вашему, надо заострить внимание в ходе месячника?

— Очень важно вывезти отходы из жилых кварталов, предприятий, учреждений предупредить загрязнение водоемов и арычной сети, соблюдать режим торговли пищевыми продуктами. Особое место в работе мы уделяем подготовке парков культуры и отдыха, особенно тех, которые имеют озера, а также установлению строгого санитарного режима содержания и эксплуатации бассейнов в жилых массивах.

Работники ЖЭК с участием жителей должны произвести очистку территории от накоплений мусора, санитарно-благоустроительные работы на придомовых участках, выполнить необходимые работы по очистке мусоропроводов. Необходимо добиться, чтобы дно водоемов было очищено и выложено речным песком.

Л. ДУБРОВСКАЯ.

УЧЕНЫЕ — СЕЛУ

Перспективные сорта хлопчатника

Наступила весна. Близится посевная. **Какими сортами хлопчатника будут засеваться в этом сезоне поля республики?**

Около миллиона гектаров займут сорта хлопчатника «Ташкент-1», «Ташкент-2», «Ташкент-3».

— Эти сорта, — рассказывает заведующий Верхнечирчикского государственного сортоиспытательного участка Б. Азизов, — у нас на участке испытываются уже третий год. Из 15 сортов, высеваемых у нас, они да еще сорта хлопчатника «С-4829», «159-Ф», «133» оказались самыми перспективными.

Сорта хлопчатника «Ташкент-1», «Ташкент-2», «Ташкент-3» выведены на экспериментальной базе АН УзССР под руководством заведующего лабораторией генетики и вилтоустойчивости хлопчатника института экспериментальной биологии растений Садыком Мирахмедовичем Мирахмедовым.

Скрещивая потомство гибрида «С-4727» с дикими формами хлопчатника «мексиканум», устойчивого к вилту, он получил высоковилтоустойчивый, скороспелый, урожайный сорт.

И если в 1970 году сортами «Ташкент-1», «Ташкент-2», «Ташкент-3» засевалось 300 гектаров, а в 1971 году — 200 тысяч гектаров, то в 1972 году они будут высеваться в Узбекистане на 885 тысячах га.

У этого сорта масса положительных свойств.

Доморозный урожай сырца «Ташкент-1» составил 39,1 центнера с гектара против 37,9 центнера, который получали при посеве районированного сорта «108-Ф», а общий — 39,8 центнера с одного гектара против 38,6 центнера «108-Ф».

И выход волокна у «Ташкент-1» выше, чем у «108-Ф», к тому же созревает он на два дня раньше районированного.

Вилтоустойчивый, скороспелый, урожайный — таков вывод сортоиспытателей.

Не менее высокая оценка дана и сорту «С-4829». В 1971 году он высевался на площади 325 гектаров в колхозе «Правда» Верхнечирчикского района. План хлопкозаготовок был перевыполнен на 109,4 процента. Он хорошо приспособлен к машинной уборке хлопка, выход волокна у него 40,1 процента, крупность коробочек 7,1 грамма против 6,9 грамма по сравнению с сортом «108-Ф». Общий урожай по сортоиспытанию был больше на 4,9 процента по сравнению с сортом «108-Ф».

— А сколько всего сортов находится на испытании?

— Около 15 сортов хлопчатника, высеваемого на площади в 27 гектаров. Остальные 11 гектаров занимает люцерна.

А всего в Узбекистане сейчас 150 сортов, выведенных селекционерами. Из них высевается около 20.

Перспективным из тонковолокнистых сортов можно назвать сорт «С-6030», выведенный селекционером заведующим лабораторией института селекции и семеноводства хлопчатника Ю. П. Хуторным. Высевается он в основном в Сурхандарьинской, Кашкадарьинской, Бухарской и Ферганской областях, где много солнца и тепла.

Окно в природу

О чем рассказывает бор?

Кинооператоры-документалисты сняли интересный фильм о флоре и фауне бора, находящегося близ города Усмани в Липецкой области.

Ботаники насчитали в бору около тысячи видов растений. Среди них много таких, которые являются необычными для этих мест, — можжевельник, ракитник, лишайники. Любопытные находки сделали и энтомологи. Под корой деревьев они обнаружили уснувших на зиму жуков, которые встречаются — да и то редко — лишь в северной тайге. Специалисты пришли к выводу, что бор — остаток лесов, которые произрастали здесь приблизительно 200 тысяч лет тому назад.

В конце XVII века бор привлек внимание Петра 1. По его указу усманские корабельные сосны использовались строителями первых боевых кораблей России.

Сейчас этот лес заповедный. Его называют питомником охотничьей фауны. Отсюда, в частности, расселяют бобров, благородных оленей, выхухолей.

М. ГОЛАЧЕВ,
корр. ТАСС.
Липецк.

ГРИБЫ-ХИЩНИКИ

Они никогда не попадали в ваше лукошко: грибы эти очень малы, и разглядеть их можно только под микроскопом. Хищниками же они названы за то, что пожирают различного рода микроорганизмы.

Более десяти лет отдала доктор биологических наук Ниса Мехтиева изучению растений-хищников. В секторе микробиологии Академии наук Азербайджанской ССР, который она возглавляет, собрана уникальная по своему богатству коллекция, в которой представлено более 250 культурных форм грибов-хищников, относящихся к 25 видам. 14 из них описаны азербайджанскими микробиологами впервые.

Все эти грибы обнаружены в почвах Азербайджана. Ученые составили карту распространения их на территории республики, тщательно изучают биологические свойства своих «подопечных». Это необходимо для того, чтобы использовать их в борьбе с находящимися в почве микроорганизмами — вредителями сельского хозяйства.

А. НИКОЛЬСКИЙ,
корр. ТАСС.
Баку.

НОВЫЙ „ЗАПОРОЖЕЦ"

С главного конвейера автозавода «Коммунар» сошла первая партия малолитражек модели «ЗАЗ-968». Новый «Запорожец» выгодно отличается от своего предшественника. Улучшен интерьер салона, более удобно размещены ручки переключения.

«ЗАЗ-968» выпускается с двигателями двух модификаций — мощностью в 40 и 45 лошадиных сил, которые позволяют машине развивать скорость до 125 километров в час.

К концу пятилетки запорожские автомобилестроители доведут выпуск малолитражек до 150 тысяч штук в год.

(Корр. ТАСС).

Запорожье.

Истории Кайтмаса Тошканди

Капитальный ремонт

Начальник ЖЭК осмотрела лестничный проход, стены.

— Ну, что ж, начнем, пожалуй! — благословила она на трудовой подвиг славную бригаду мастеров.

— Сейчас, перекурим... — сказал главный мастер. — И навалимся... Нам эти стены — игрушки... Раз—и готово!

Начальник ЖЭК похвалила мастера за пылкую, искреннюю речь.

— Трудитесь, братцы...

— Будем! — ответили мастера. — Несмотря на сложные метеорологические условия, мы горы свернем!

Условия действительно были сложными. Стоял январь — холодный, снежный месяц. Краска замерзла, вода тоже.

После каждого обстоятельного перекура мастера брались за дело. Они решили победить разбушевавшуюся стихию. Но в борьбе бывают жертвы.

Так вот, жертвами стали жильцы дома № 1 (12-й квартал Чиланзара). Те самые люди, из-за которых страдали мастера и болело сердце у начальника ЖЭК.

Неблагодарные жильцы вначале про себя, потом вслух ругали грязь, ведра, кадки—все, чем был заполнен лестничный проход.

— Господи! — вздыхала старушка, застряв на площадке второго этажа. — Когда вы, наконец, уйдете!

— Бабушка, — вежливо обращался к ней главный мастер. — Зря вы ругаетесь...

Он укоризненно покачивал головой и закуривал очередную сигарету.

— Как же не ругаться... Зимовать что ли вы решили здесь?

— Перезимуешь! — бодро ответил мастер. — Дал слово — сдержи. Так гласит народная мудрость. А мы дали слово...

Бабушка жила много лет и была мудрее.

— Да как же к влажным стенам пристанет краска! Да и смерзлась она у вас...

— Начальству виднее...

Бабушка нехорошо отозвалась о начальстве и все же перебралась через преграду.

Мастера трудились весь январь. Они сделали вторую попытку побелить стены, покрасить лестницы. Однако стихия, то есть мороз, оказалась сильнее.

На очередной «пятиминутке», которая обычно шла два-три часа, было принято новое решение: «Просить дополнительные материалы».

Борьба требует жертв. А жертвами опять стали жильцы. Новые материалы совершенно закрыли проход.

Человека, который живет в этом подъезде, легко узнавали на улице. Он был обсыпан известью, а его следы долго темнели на белоснежном снегу.

А весь февраль трудилась настойчивая бригада. Но побелить стены не удалось. Более двух месяцев бригада изводила материалы и трепала нервы людям.

— Ничего, весной доделаем,.. — не унывали мастера...

Но всему приходит конец. Материалам тоже...

И ночью, и днем...

Наступает глубокая ночь. Время своеобразной викторины у жильцов дома № 17 «а» по Фархадской улице.

— Это приехал тот... «Запорожец».

— Въезжает в гараж...

Через двадцать минут другая загадка.

— Приехала «Волга». Новый мотор поставил. Наверное, она?

— Да, да... Тот самый мотор.

Гаражи строились на Фархадской стихийно. Кому где вздумается. Поэтому по звуку моторов можно определить и расстояние до гаража.

На рассвете уже другой гул моторов.

— Сейчас начнут сгружать товар, — определяют жильцы.

Бухают ящики, тяжелые, весомые. А днем на этих ящиках мальчишки построят линию «обороны». Наступающая «армия» пойдет в атаку.

А какая атака обходится без громких, вдохновляющих криков!

Склада у магазина нет. Громоздятся ящики, поднимаются горы мусора.

«Хорошо, если бы гаражи перенесли, — пишет читатель Е. Мацко, — на пустырь, за больницу... А на месте гаражей можно нашему магазину построить склад. Были бы порядок, чистота... Неужели это нельзя сделать!».

Осторожно: люки!

Нет, такой предостерегающей надписи на Джаркурганской улице вы не увидите. А вот люки есть. Открытые люки.

«Рядом с домом № 15, — пишет читатель Рыбалко, — открытый люк канализации шириной 0,5 м. Возле школы № 141 такой же люк. Тоже открытый.

Нужны ловкость, сноровка, бдительность. Особенно для мотоциклистов и велосипедистов. На Джаркурганской улице растут хорошие гонщики. Ведь не только здесь они научились преодолевать препятствия, умело огибать довольно широкие колодцы».

Люки открыты на улице «40 лет Октября» около дома № 3, рядом с детским садом, напротив парка отдыха и т. д.

То ли моде такая, то ли чья-то небрежность.

Наконец, жители научились обходить и объезжать зияющие пустотой колодцы... Жители, так сказать, подготовились к преодолению новых преград. И они появились...

К кинотеатру «Хамза» проводили паровое отопление. С асфальтовым покрытием распревились лихо. Только и видели асфальт. Черпают куски и рытвины. Не пройти, не проехать.

Но опытные жители Джаркурганской, а также улицы «40 лет Октября» начинают осваивать и этот участок препятствий.

СМЕХ — ДЕЛО СЕРЬЕЗНОЕ



Рис. М. Воробейчикова.

Редкие сапожки

Как не порадоваться такой покупке! Сапожки — загляденье. Подруги и знакомые спрашивали о цене. Одни покачивали головой:

— Дороговато! Солидная цена!

Другие хвалили:

— Хорошая вещь!

Третьи удивлялись:

— Наша фабрика! «5 декабря». Научились выпускать. Редкие сапожки!

«Под Новый год выпал снег, — пишет читательница И. Нуртаева. —А 3 января я обула новые сапожки. И сразу же...».

Да, именно в течение дня отклеились резиновые набойки.

Подруги и знакомые посочувствовали, успокоили.

— Ничего... Можно без набоек. Даже лучше.

— Почему?

— Легче...

Через неделю сапожки стали впитывать влагу. Казалось, стоит капле упасть, а сапожки, словно магнит, притягивают ее. Какое-то необыкновенное качество.

— Снега много...—успокоили подруги. — Вот наступит весна...

Но стало ясно, что до весны сапожки не «дотянут». Каблуки, сделанные из пластинок кожи, стали странно смещаться в сторону. Правый сапог уменьшился... Довольно заметно. Каблук стал короче на 20 мм.

Вскоре не выдержали и швы. Они и так терпели почти целый месяц. Сколько можно!

«Высылаю в редакцию сапожки, — пишет И. Нуртаева, — выдержавшие этот гарантийный срок».

Ничего не скажешь! Редкие сапожки.

Хорошо, что редкие. А если таких выпустили не одну пару?

Кайтмас ТОШКАНДИ.

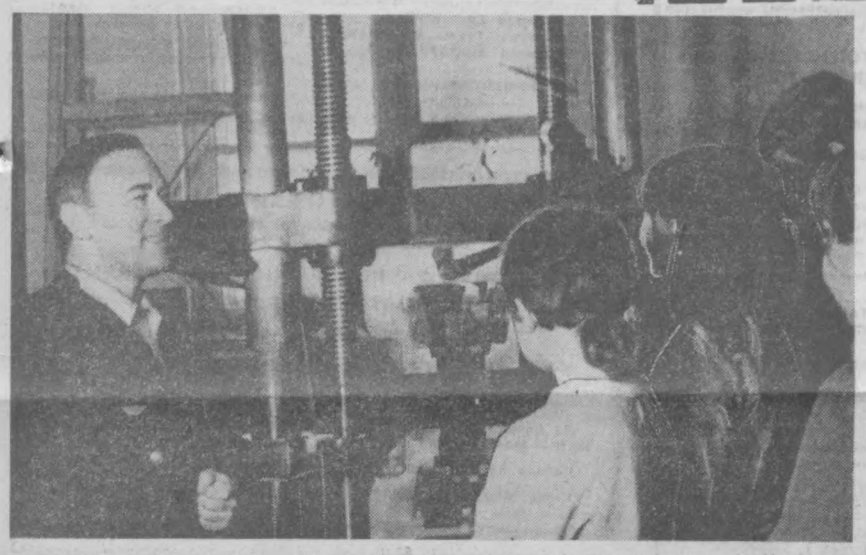

Профессиональная ориентация

На этот раз аудитории Ташкентского института инженеров железнодорожного транспорта заняли не студенты, а школьники.

Ученики школ №№ 35 и 94 Ленинского района пришли сюда, чтобы познакомиться с романтической профессией инженера-строителя железных дорог, побывать в его лабораториях, музее.

Профессиональная ориентация школьников в районе стала традицией. Ученики 9-х и 10-х классов посещают вузы, техникумы, заводы и фабрики, знакомятся с основами производства.

Л. ЕФИМОВ.

НА СНИМКЕ: ученики школы № 35 в институте инженеров железнодорожного транспорта.

В мире интересного

РАЗБУЖЕННЫЕ ВЕСНОЙ

Около двухсот белых медведиц, выводивших потомство на острове Врангеля, покидают ледовые берлоги. Долгую полярную зиму они провели в спячке под глубокими снегами. Здесь, в добротно устроенных «квартирах», и появилось на свет новое пополнение хозяев голубых торосов.

За зиму малыши окрепли и подросли. И сегодня их мамаши, пробив в толще снега отверстия, выводят на первые прогулки по два-три медвежонка весом в 10—12 килограммов (а родились они весом около 600 граммов).

Колония этих зверей на острове Врангеля является крупнейшей в мире. Остров объявлен государственным заказником.

Е. ДЕНИСОВ,
корр. ТАСС.
Магадан.

«ЦАРСКАЯ ЯБЛОНЯ»

Древний кишлак на берегу быстротечной реки Сорбог-Поджи Поен издавна славится садами. Но особая любовь горцев — «себи малики» («царская яблоня»). Ее крупные малиновые плоды словно тают во рту. Созревают они в октябре и могут храниться до лета. Растут такие деревья на каменистой земле в долине Комароу. Хорошо переносят жару и морозы.

Вот уже несколько лет, как ущелье Комароу опустело: горцы переехали в долину. Но «себи малики» не брошена. Лучшие деревца пересажены в коллекционный сад Файзабадской опытной сельскохозяйственной станции. Отсюда яблоню передадут в государственные питомники для размножения.

Я. НУДЕЛЬ,
корр. ТАСС.
Душанбе.

Со всех концов планеты

Сообщают корреспонденты ТАСС и АПН

ЭЛЕКТРИЧЕСКИЕ АВТОБУСЫ

ЛОНДОН. Первые два электроавтобуса появились на улицах английского города Лидса. Эти автобусы, работающие от аккумуляторов, вмещают 27 пассажиров. Они развивают скорость до 40 километров в час и в условиях городского движения могут покрыть без перезарядки аккумуляторов расстояние до 55 километров. Пока они курсируют только в районе торгового центра Лидса, куда запрещен въезд обычному транспорту. В течение года электроавтобусы предполагается также испытать в Ливерпуле, Бирмингеме, Шеффилде и других городах.

ПРЕСТУПНОСТЬ В ШКОЛАХ

НЬЮ-ЙОРК. Неотъемлемой чертой повседневной жизни Нью-Йорка является стремительный рост преступности в школах города. По официальным данным городского отдела образования, преступность в школах за прошедший год возросла почти в два раза.

Избиения учителей и учащихся, кражи и ограбления, подбрасывание дымовых и зажигательных бомб, угрозы и оскорбления по адресу учителей и обслуживающего персонала — вот далеко не полный перечень тех преступлений, которые каждый день совершаются в школах города-спрута и которые являются частью общей проблемы растущей преступности в американском «обществе насилия». При этом преступники широко используют не только холодное, но и огнестрельное оружие.

В городе XX летних олимпийских игр



Хотя строительство еще не закончено, место предстоящих олимпийских соревнований в Мюнхене живо интересует его будущих участников. НА СНИМКЕ: члены Международной федерации гимнастики осматривают внутреннюю часть закрытого спортзала.

(Фотохроника ТАСС).

ТРУБОПРОВОДУ 1800 ЛЕТ

БУХАРЕСТ. Некоторые участки действующей канализационной системы в румынском городе Алба-Юлия стали предметом особого изучения археологов. Как установили специалисты, возраст трубопровода равен 1800 лет. Его построили еще римляне при основании города Апуллум, на месте которого сейчас находится Алба-Юлия. Трубы, выточенные из каменных блоков, соединены между собой прочным известковым раствором, состав которого специалистам пока неизвестен.

«ПОСЛАНЦЫ» РИМСКОЙ ИМПЕРИИ

РИМ. На морском дне в 15 километрах от итальянского города Таранто с пролетавшего вертолета были замечены остовы двух затонувших судов. Вскоре для изучения этой находки сюда прибыли водолазы. После тщательного обследования поднятых на поверхность различных предметов и остатков судов специалисты установили, что речь идет о кораблях периода Римской империи.

НОСОРОГИ С АУКЦИОНА

ДАР-ЭС-САЛАМ. 700 белых носорогов ожидают сейчас решения своей участи в южноафриканском заповеднике Умфолози близ Дурбана.

В погоне за барышом южноафриканские дельцы устроили аукцион по продаже этих сравнительно редких животных, установив первоначальную цену 3 тысячи рандов за каждого носорога. Однако любителей экзотики среди южноафриканцев не оказалось, и цена упала до 250 рандов.

Обеспокоенные возможностью провала этого сомнительного предприятия, инициаторы аукциона сменили тактику и взывают теперь к чувству жалости граждан ЮАР, угрожая пристрелить носорогов, если на них не найдется покупателей.

Скандальный вердикт

Швейцарские туристические путеводители настоятельно рекомендуют посетить новую плотину Матт Марк, которая перегораживает горное озеро на высоте трех тысяч метров. Отсюда рукой подать до перевала Монте-Моро, он соединяет Швейцарию с Италией.

Действительно, очень красивое место. Особенно вид на ледник Аллалэн. Высокое синее небо, застывшие, будто заснувшие снега.

Но так бывает не всегда. Вечером 30 августа 1965 года ледник «проснулся». Сотни тысяч кубометров льда поползли вниз и обрушились на бараки, где жили строители плотины Матт Марк. Погибло 88 рабочих.

Конечно, стихийное бедствие предугадать трудно. На то оно и стихийное. Но в данном случае дело обстояло иначе. Следствием установлен факт полного пренебрежения со стороны хозяев строительства к самым элементарным правилам техники безопасности. Не было ни регулярного контроля за состоянием ледника, ни обычных в таких случаях установок специальной сигнализации, предупреждающей об опасности. Да и бараки были построены в самом непригодном с точки зрения безопасности месте — точно по центральной оси ледника, под его «языком». Они не были эвакуированы даже тогда, когда ледник начал проявлять признаки пробуждения. Регулярная аэрофотосъемка могла бы предотвратить катастрофу, но это стоило бы хозяевам денег.

Волна протестов прокатилась по ту и по эту сторону Монте-Моро. Общественность требовала сурово наказать виновных.

И вот суд наконец состоялся... спустя почти семь лет после катастрофы. Уже сам этот факт выглядит весьма странным. Прокурор г-н Лавер, обвинив подсудимых в преступном пренебрежении к требованиям техники безопасности, потребовал оштрафовать их на сумму... от одной до двух тысяч франков. Это вызвало всеобщее недоумение. Ведь согласно закону подобные обвинения влекут за собой как минимум трехлетнее тюремное заключение и 40 тысяч франков штрафа.

В этом решении нет ничего странного: пострадавшие были всего-навсего простыми рабочими, да к тому же в большинстве — иностранными. А обвиняемые принадлежат к высшим кругам буржуазии. Этим все сказано.

Отодвигая процесс на 6,5 лет от момента катастрофы в Монте-Моро, юридические приказчики капитала рассчитывали на то, что за этот долгий срок общественное мнение успокоится, и решение суда пройдет незамеченным. Тут, однако, произошла осечка. Прогрессивная общественность Швейцарии и Италии возмущена. Она требует пересмотра скандального решения, оскорбляющего память погибших рабочих.

З. РОЗЕНТАЛЬ.
Женева, март.

Звонок в пустой квартире

Вероятно, многие из вас обратили внимание на развешанные в городе плакаты, призывающие граждан прибегать для охраны своих квартир к помощи средств технической сигнализации. Наш корреспондент встретился с начальником техотдела вневедомственной охраны Управления внутренних дел города капитаном милиции В. Т. Палехой и попросил его рассказать об этом подробнее.

— Виктор Тимофеевич, как помогают технические средства сигнализации в вашей работе?

— Помощь эта очень ощутима. Что греха таить, пока еще есть такие, кто не прочь погреть руки на чужом добре. Поэтому мы вынуждены прибегать к помощи техники. Приборы охранной сигнализации устанавливаются в помещениях магазинов, складов, сберегательных касс, банков и т. д.

Не так давно группа лиц совершила попытку кражи из ларька № 25 Ташпромторга, расположенного на пересечении улиц Богдана Хмельницкого и Нуритдинова. В три часа ночи милиционер автопатруля А. Имамов заметил, что в ларьке сработала сигнализация. Недалеко от павильона стояла машина марки «ГАЗ-69» под номером 95-05 ТНД, которая при виде патруля отъехала. Не растерявшись, Имамов стал преследовать машину, пытавшуюся скрыться. Он настиг ее на улице Катартал и задержал. Автомобиль был набит похищенными вещами. Водителем оказался гражданин Ашуров, 1947 года рождения, работавший в конторе «Химгеолнеруд». Ашуров понес соответствующее наказание.

Вот еще пример. Чиланзарским пультом централизованного наблюдения был принят сигнал из магазина «Радость». На место немедленно выехала оперативная группа. Проникший в магазин преступник был задержан.

— Куда должны обратиться желающие установить у себя в доме приборы сигнализации? Какие существуют для этого условия?

— В отдел вневедомственной охраны на улице Полторацкого. Мы заключаем договор с квартиросъемщиком. Стоимость одной установки небольшая. За каждые 1.000 рублей стоимости имущества квартиросъемщик платит 25 копеек в месяц. Мы обеспечиваем эксплуатационное обслуживание и ремонт установок, взыскиваем с лиц, совершивших кражу из охраняемой квартиры, стоимость похищенных вещей. Вневедомственная охрана несет материальную ответственность за ущерб, причиненный кражей, если преступник проникнет через двери, окна или другие места, оборудованные приборами охранной сигнализации. Как видите, даже такое положение предусмотрено. Словом, мы обеспечиваем надежную охрану личного имущества граждан.

— Говорят, существует несколько видов охраны квартир, дач, гаражей с помощью сигнализации. Так ли это?

— Да, есть три вида. Один из них — индивидуальная охрана объектов с помощью звуковой сигнализации. Другой — так называемая солидарная охрана. Это значит, несколько квартир снабжаются общей системой сигнализации. Скажем, зазвонил у одного владельца звонок — он узнает, что кто-то находится в квартире соседа. Существует еще один способ охраны объекта — с подключением системы на пульт централизованного наблюдения. Подробнее с условиями договора желающие смогут ознакомиться в отделе вневедомственной охраны.

В. БОЛЫЧЕВ.

Редактор
С. М. КАРАМАТОВ.

Телевидение

ПОНЕДЕЛЬНИК — 27 МАРТА

Первая программа. Ташкент. На русском языке: 18.00 «О том, как Стременко и Макарон лишились будни». Мультфильм для детей. 18.05 «Советский воин». Тележурнал. 19.00 «Ахборот». **На узбекском языке:** 19.15 «Чудеса арены». Цирковая программа. 20.25 Поет Эгам Рахим — гость нашей студии. 20.45 «Ахборот». 21.00 «Музыканты наших дней». Акрам Вахидов. 21.35 Мир сегодня. **Москва.** 22.00 «Время». **Ташкент.** 22.30 «Театр и время». Передача посвящается международному Дню театра (на узбекском языке).

Вторая программа. В ДНИ ШКОЛЬНЫХ КАНИКУЛ. **Ташкент. На узбекском языке:** 10.00 «История бумажного змея». Кукольный фильм. 10.30 Концерт для детей. 11.05 «Орлята Чапая». Худ. фильм. **Москва.** 12.35 Новости. 12.45 «Четыре танкиста и собака». Многосерийный телевизионный худ. фильм. 21-я серия. 13.50 Для детей. Мультфильмы. 14.20 Беседа о воспитании. 14.50 Концерт самодеятельного ансамбля «Муш-тарон». 15.15 Чемпионат СССР по волейболу. «Локомотив» (Москва) — «Нефтчи» (Баку). (В записи). 15.55 Музыкальные чтения. Александр Скрябин. 18.20 Новости. 18.30 «Пятьдесят пионерских костров». Викторина. 19.00 Для детей. Мультфильмы. 19.30 На соискание Ленинской премии. 20.00 «Осенняя новелла». Телевизионный худ. фильм. 21.00 Международный День театра. **Ташкент.** 22.00 «Завод высокой культуры». Научно-популярный фильм (на узбекском языке). 22.20 Реклама. **Москва.** 22.30 Все о балете. 23.40 Спортивная программа.

Третья программа. Душанбе. 18.00 Экран — детям. 18.45 Новости (на русском языке). 18.55 «Если тебе комсомолец имя» (на русском языке). 19.25 «Человек-амфибия». Худ. фильм (на русском языке). 21.00 Вечерняя сказка. 21.10 Новости. 21.30 «02». Тележурнал. **Москва.** 22.00 «Время». **Душанбе.** 22.30 «Театральная республика». Передача посвящена международному Дню театра. 23.40 **Москва.**

ВТОРНИК — 28 МАРТА

Первая программа. В ДНИ ШКОЛЬНЫХ КАНИКУЛ. **Ташкент. На узбекском языке:** 10.00 «Питтиплач и крокодил», «Миха и его друзья». Кукольные фильмы. 10.30 «МАРХАБО, ТАЛАНТЛАР». Телефестиваль народного творчества, посвященный 50-летию образования СССР. Выступление худ. самодеятельности Бухарской области (в записи). **Москва.** 12.35 Новости. 12.45 «Ветер странствий». 13.15 Шахматная школа. 14.15 Е. Рысс. «Шестеро вышли в путь». Телеспектакль. Часть 1-я. 15.35 «На приз клуба «Золотая шайба». Передача из Свердловска. **Ташкент. На русском языке:** 17.00 Водное поло. Первенство СССР среди юношей. Трансляция соревнования из Дворца водного спорта им. Митрофанова. 18.00 Экран — детям. «Три с половиной дня Ивана Семенова, второклассника и второгодника». Худ. фильм 19.20 «Ахборот». **На узбекском языке:** 19.35 10 минут музыки. 19.45 Поклонникам поэзии. Ташпулат Хамид. **Москва.** 20.00 Ленинский университет миллионов. «Советский Союз — опора международного национально-освободительного движения». **Ташкент. На узбекском языке:** 20.30 «Ахборот». 20.45 Телевизионный народный университет сельскохозяйственных знаний. Факультет растений. 21.20 Концерт лирической музыки. **Москва.** 22.00 «Время». **Ташкент.** 22.30 «Освобождение». Худ. фильм. 2-я серия. «Прорыв» (на узбекском языке).

Вторая программа. Москва. 18.20 Новости. 18.30 П. Ершов. «Конек-горбунок». Читает народный артист СССР Б. Чирков. Передача 1-я. 19.00 «Здоровье». Научно-популярная программа. 19.30 Концерт. **Ташкент.** 20.00 «Правофланговые пятилетки» (на русском языке). **Москва.** 20.30 «Непрошеная любовь». Худ. фильм. **Ташкент.** 22.00 «Вершина». Док. фильм (на русском языке). 22.20 Реклама. **Москва.** 22.30 «Лица друзей». 23.30 Концерт.

Третья программа. Ташкент. Учебная программа. На русском языке: 20.00 Основы эстетики. 8—10 классы. «Виды искусства». Литература. 20.40 Для старшеклассников. Биология. «Развитие органического мира на Земле». 21.20 Учебный фильм-лекция по начертательной геометрии. 22.00 Беседа врача. 22.10 «Музыкальные картинки».

СРЕДА — 29 МАРТА

Первая программа. В ДНИ ШКОЛЬНЫХ КАНИКУЛ. **Ташкент. На узбекском языке:** 10.00 К 50-летию Всесоюзной пионерской организации имени В. И. Ленина. «Всегда готов!». 10.30 «Звездочка». Кинопередача (на русском языке). 11.10 «Белый флюгер». Худ. фильм. **Москва.** 12.35 Новости. 12.45 Концерт ансамбля народной музыки «Чобенаш». Передача из Кишинева. 13.35 «Коммунист и время». 14.05 Е. Рысс. «Шестеро вышли в путь». Телеспектакль. Часть 2-я. 15.15 «Мы дружим». Передача из Вильнюса. 15.45 «Маленькие певцы большого хора». Концерт-очерк. 16.15 Экран кинолюбителя. **Ташкент. На русском языке:** 18.00 «О том, как Стременко и Макарон не могли заснуть». Мультфильм. 18.05 Показывает студия «Ешлик». «Комсомолия Узбекистана». 18.40 «Путевые впечатления». 19.00 «Ахборот». 19.15 «Ленинским курсом». «От съезда к съезду». Док. фильм. **На узбекском языке:** 20.15 «Ахборот». 20.30 Концерт молодых исполнителей. 21.15 Ленинский университет миллионов. **Москва.** 21.30 «Время». 22.00 Международная товарищеская встреча по футболу. СБОРНАЯ СССР — СБОРНАЯ БОЛГАРИИ. Передача из Болгарии. В перерыве киножурнал. 23.45 «Русский народный хор Новолипецкого металлургического завода». Концерт-очерк.

Вторая программа. Москва. 18.10 Новости. 18.20 П. Ершов. «Конек-горбунок». Читает народный артист СССР Б. Чирков. Передача 2-я. 18.55 «Книжная неделя». Передача из Колонного зала Дома союзов. 19.55 «Следствие ведут знатоки». Телеспектакль. **Ташкент. На узбекском языке:** 21.30 «Боевой атеизм». 22.10 «Внимание, газ». Реклама. 22.30 «Их призвание — музыка». Концерт студентов Ташкентской государственной консерватории. (Передача подготовлена для Центрального телевидения).

Третья программа. Ташкент. Учебная программа. На узбекском языке: 20.00 Основы эстетики. 8—10 классы. Виды искусства. Литература. 20.40 Для старших классов. Биология. «Развитие органического мира на Земле». 21.20 Консультация по математике для учителей 4-х классов. 21.50 Концерт Оренбургского русского народного хора.

ЧЕТВЕРГ — 30 МАРТА

Первая программа. В ДНИ ШКОЛЬНЫХ КАНИКУЛ. **Ташкент.** 10.00 «Сказка сказывается». «Три банана». Мультфильмы для детей (на русском языке). **На узбекском языке:** 10.30 Для школьников. «Веселая эстафета». 11.05 «Именем революции». Худ. фильм. **Москва.** 12.35 Новости. 12.45 «Творчество юных». Концерт. 13.55 Е. Рысс. «Шестеро вышли в путь». Телеспектакль. Часть 3-я. 15.30 «Приглашение на праздник». Театрализованное представление с участием любимых героев детских книг. 16.30 «Председательская жизнь Петра Соколова». Телевизионный док. фильм. **Ташкент. На русском языке:** 18.00 «Как Стременко и Макарон захотели построить домик». Мультфильм. 18.05 Участники агитбригады — гости студии «Ешлик». 18.30 «Пятилетка, год второй». Репортаж. 18.50 «Ахборот». **На узбекском языке:** 19.05 Решения XXIV съезда КПСС — в жизнь! 19.40 «Ахборот». **Москва.** 20.00 «Год свершений». К годовщине XXIV съезда КПСС. **Ташкент. На узбекском языке:** 20.30 Накануне II Международному кинофестивалю стран Азии и Африки. 21.00 «СОЮЗ НЕРУШИМЫЙ». Телефестиваль союзных республик, посвященный 50-летию образования СССР. Программа Белорусского телевидения. **Москва.** 22.30 «Время». **Ташкент.** 23.00 Продолжение программы Белорусского телевидения.

Вторая программа. Москва. 18.15 Новости. 18.25 П. Ершов. «Конек-горбунок». Читает народный артист СССР Б. Чирков. Передача 3-я. 19.00 Для детей. Мультфильм. 19.20 «Как дух Лауры». Музыкально-литературная композиция. **Ташкент.** 20.00 «Композитор Василенко». К 100-летию со дня рождения. Музыкальная передача (на узбекском языке). **Москва.** 20.30 «Посол Советского Союза». Худ. фильм. 22.00 Творчество народов мира. **Ташкент.** 22.30 «Бюллетень автоинспектора» (на русском языке). **Москва.** 23.00 Концерт, посвященный 50-летию Московской государственной филармонии. Трансляция из Большого зала консерватории.

Третья программа. Ташкент. 19.00 Чемпионат СССР по хоккею. «СПАРТАК» (Ташкент) — «ЛОКОМОТИВ» (Омск). В перерывах киноочерки. **На русском языке.** 21.45 «За чистоту и красоту нашего города».

ПЯТНИЦА — 31 МАРТА

Первая программа. В ДНИ ШКОЛЬНЫХ КАНИКУЛ. **Ташкент.** 10.00 «Друзья слоненка Гошо». Мультфильм. **На узбекском языке:** 10.15 «Поэты — детям». Корней Чуковский. К 90-летию со дня рождения поэта. 11.10 «Старик Хоттабыч». Худ. фильм. **Москва.** 12.35 Новости. 12.45 «Пионеры на марше». Передача из Душанбе. 13.15 2-й тур олимпиады по математике. «Один пишем, два в уме». 14.15 «Гуттаперчевый мальчик». Худ. фильм. 15.30 «Пятилетка, год второй». 16.00 В эфире «Молодость». **Ташкент. На узбекском языке:** 18.00 «О том, как Стременко и Макарон загорали». Мультфильм. 18.05 Показывает студия «Ешлик». «Форум важаков комсомола». **Москва.** 18.30 Мир социализма. **Ташкент.** 19.15 «Ахборот» (на русском языке). 19.25 Поют Халимджан Джураев и Абиджан Хакимов. **Москва.** 20.00 Ленинский университет миллионов. «XXIV съезд КПСС о борьбе с буржуазной и ревизионистской идеологией». **Ташкент. На узбекском языке:** 20.30 «Ахборот». 20.45 «Возвращайся с солнцем». Худ. фильм. **Москва.** 22.00 «Время». 22.30 «Артлото». 23.35 Док. фильм.

Вторая программа. Москва. 17.35 Новости. 17.45 «Искатели». **Ташкент. На русском языке:** 18.30 «Салих Сайдалиев». Док. фильм. 18.50 Реклама. **Москва.** 19.00 «С песней по жизни». **Ташкент.** 20.00 Док. фильм. **Москва.** 20.30 «Улица полна неожиданностей». Худ. фильм. **Ташкент. На узбекском языке:** 22.00 «Весенние заботы шелководов». 22.15 Чемпионат СССР по хоккею. «Спартак» (Ташкент) — «Локомотив» (Омск). 2 и 3 периоды (в записи).

Третья программа. Ташкент. **На русском языке:** 20.00 «На волне — «02». 20.30 «Шесть счастливых номеров». Спортлото. 20.40 «Отсчитываем второй миллион». Док. фильм. 21.00 Беседа врача (на узбекском языке). 21.15 «А где мне взять такую песню». Фильм-концерт.

СУББОТА — 1 АПРЕЛЯ

Первая программа. Ташкент. На узбекском языке: 9.50 «Цирк юных». Кинофильм для детей. 10.20 Телетеатр миниатюр. **Москва.** 11.05 Новости. 11.15 Для детей. «Весенняя капель». Концерт. 11.45 «Проблемы совершенствования управления народным хозяйством на основе применения экономико-математических методов и вычислительной техники». 12.15 Музыкальный киоск. 12.45 Для детей. «В мире животных». 14.00 «Песни уходят к людям». 14.40 На вопросы телезрителей отвечает заместитель генерального прокурора СССР А. С. Панкратов. 15.10 «Неоконченные игры». Худ. фильм. 15.30 Цирковая программа. Передача из Киева. **Ташкент. На русском языке:** 17.05 Программа «Старшеклассник». 17.45 «Ахборот». 18.00 Док. фильм. **На узбекском языке:** 19.00 Летопись народного подвига. «Каршинский дневник». 19.10 Концерт восточной музыки. **Москва.** 20.00 Международная панорама. **Ташкент. На узбекском языке:** 20.40 «Ахборот». 20.55 Для работников сельского хозяйства. «На крутом подъеме». 21.15 Для вас, любители эстрады. **Москва.** 22.00 «Время». 22.30 В эфире «Молодость». «Алло, мы ищем таланты».

Вторая программа. Ташкент. Учебная программа. На узбекском языке: 10.00 Для студентов-заочников. 2-й курс. Теоретическая механика. «Приведение произвольной плоскости системы сил к данному центру». 11.00 Консультация для родителей. 11.30 Для студентов-заочников. Английский язык. Урок 21-й. 12.00 Для студентов-заочников. Физика. **Москва.** 17.00 Для школьников. «На приз клуба «Золотая шайба». Финальные соревнования. 18.00 «Поиск». Тележурнал. 18.35 Кинопанорама. «Фитилю» — 10 лет. **Ташкент.** 20.00 Народный артист СССР Тийт Куузик. Фильм-концерт. **Москва.** 20.40 «Любить воспрещается». Худ. фильм. **Ташкент.** 22.00 К 50-летию образования СССР. «Маршрутами братства» (на русском языке). 22.30 «В двенадцать часов придет босс». Худ. фильм (на узбекском языке).

Третья программа. Душанбе. 18.35 Экран — детям. 19.10 К 50-летию пионерской организации имени В. И. Ленина. «Фестиваль дружбы» (на русском языке). 19.25 Новости (на русском языке). 19.40 «Эдуард Тиссе». Тележурнал. 20.40 «Нурекская ГЭС, год рождения 1972» (на русском языке). 21.15 Новости. 21.30 Литературная летопись. 90 лет со дня рождения К. Чуковского. Москва. 22.00 «Время». **Душанбе.** 22.30 Заключительный концерт телевизионного смотра народного творчества.

ВОСКРЕСЕНЬЕ — 2 АПРЕЛЯ

Первая программа. ДЕНЬ ГЕОЛОГА. **Ташкент. На узбекском языке.** 9.30 Для детей. «Умелые руки». 10.10 Программа «Замандас» (на казахском языке). **Москва.** 11.05 Новости. 11.15 Для школьников. «Будильник». 11.45 «Здоровье». Научно-популярная программа. 12.15 «Сегодня — День геолога». 12.45 «По вашим просьбам, геологи». Концерт. 13.50 Для школьников. «Турнир любознательных». 14.15 «США: опасность справа». Передача 6-я. 14.45 «Две сестры». Телевизионный худ. фильм. 15.55 Телевизионный народный университет. 16.40 Мультфильм для детей. 17.00 Для воинов Советской Армии и Флота. 17.30 Клуб кинопутешествий. **Ташкент. На русском языке:** 18.35 «Ахборот». 18.45 «Московский театр сатиры на экране». **На узбекском языке:** 19.55 «Ахборот». 20.10 «Искатели недр». Передача, посвященная Дню геолога. 20.40 Концерт для геологов. 21.20 Телетеатр миниатюр. Повторная передача. **Москва.** 22.00 «Время». **Ташкент.** 22.30 Телетеатр. Рольф Шнейдер. «Суд продолжается». Премьера телеспектакля (на узбекском языке).

Вторая программа. Ташкент. Учебная программа. 9.30 Консультация для учителей (на узбекском языке). **На русском языке:** 10.00 Научная организация учебного процесса. 10.30 Для студентов-заочников. Французский язык. Урок 22-й. 11.00 Для студентов-заочников. Высшая математика. Предел функции. **На узбекском языке:** 12.00 Культура речи. 13.00 Высшая математика. Предел функции. 14.00 «Внимание, на старт». Трансляция со спортивной арены «Ешлик». 16.45 Программа передач. 16.50 Для детей. «В мире музыкальных звуков» (на русском языке). 17.20 «Таня и два мушкетера». Худ. фильм (на узбекском языке). **Москва.** 18.30 «Тайна горного озера». Худ. фильм. 19.35 Сельский час. 20.40 «Счастье Анны». Худ. фильм. **Ташкент.** 22.00 «Песни из кинофильмов» (на русском языке). **Москва.** 22.30 «Музыкальная афиша». 23.20 Чемпионат СССР по баскетболу. Мужчины. «Калев» (Тарту) — «Динамо» (Москва). Передача из Каунаса.

Третья программа. Фрунзе. 16.45 «Вертикаль» Худ. фильм (на русском языке). 18.03 «С праздником вас, геологи!». 18.55 Мультфильм для детей. 19.30 Показывает Ош. 20.05 Поэтические минуты. 20.35 «И так бывает». Сатирические миниатюры. 21.00 И. Драч. «Иду к тебе». Телеспектакль (на русском языке). 21.45 Реклама и объявления. 22.00 **Москва.**

Реклама и объявления ВТ

Театр

24 МАРТА

ГОСУДАРСТВЕННЫЙ АКАДЕМИЧЕСКИЙ БОЛЬШОЙ ТЕАТР им. А. НАВОИ — **Севильский цирюльник.**

ГОСУДАРСТВЕННЫЙ УЗБЕКСКИЙ АКАДЕМИЧЕСКИЙ ТЕАТР ДРАМЫ им. ХАМЗЫ — **Полет.**

ГОСУДАРСТВЕННЫЙ РУССКИЙ АКАДЕМИЧЕСКИЙ ТЕАТР ДРАМЫ им. ГОРЬКОГО — **Проснись и пой.**

КОНЦЕРТНЫЙ ЗАЛ им. СВЕРДЛОВА — в 8 ч. вечера **гастроли** вокально-инструментального ансамбля **«Орера».**

ТАШГОСЦИРК — в 7 ч. 30 м. вечера **иллюзионный аттракцион «В сказочном краю»** под руководством **Альбины Зотовой.**

25 МАРТА

ГОСУДАРСТВЕННЫЙ АКАДЕМИЧЕСКИЙ БОЛЬШОЙ ТЕАТР им. А. НАВОИ — днем **Ерил тош,** вечером **Князь Игорь.**

ГОСУДАРСТВЕННЫЙ УЗБЕКСКИЙ АКАДЕМИЧЕСКИЙ ТЕАТР ДРАМЫ им. ХАМЗЫ — днем **Путеводная звезда,** вечером премьера **Нельская башня.**

ГОСУДАРСТВЕННЫЙ РУССКИЙ АКАДЕМИЧЕСКИЙ ТЕАТР ДРАМЫ им. ГОРЬКОГО — в 10 ч. утра и 2 ч. дня **Сослуживцы,** вечером **Трамвай «Желание»** (билеты проданы).

КОНЦЕРТНЫЙ ЗАЛ им. СВЕРДЛОВА — в 5 ч. дня и 8 ч. вечера **гастроли** вокально-инструментального ансамбля **«Орера».**

ТАШКЕНТСКИЙ ДОМ ОФИЦЕРОВ (театральный зал) — **гастроли** Государственного ансамбля песни и танца Нахичеванской АССР.

ТАШГОСКОНСЕРВАТОРИЯ (большой зал) — **вечера фортепьянной музыки — РЕНАТА ШОРЛЕР** (Германская Демократическая Республика).

ТАШГОСЦИРК — в 12, 3 ч. дня и 7 ч. 30 м. вечера **иллюзионный аттракцион «В сказочном краю»** под руководством **Альбины Зотовой.**

Кино

24 МАРТА

Сказание о Рустаме: «ЧАЙКА», «УЗБЕКИСТАН», «КУКЧА», им. НАВОИ (днем и вечером), ДВОРЕЦ ИСКУССТВ (в 8 ч. 45 м. вечера).

Освобождение: «МОСКВА» (днем и вечером), ДВОРЕЦ ИСКУССТВ (в 6 ч. вечера).

Живая вода: «ДРУЖБА» (по нечетным часам), «СПУТНИК» (днем и вечером).

Дерзость: «ДРУЖБА» (по четным часам), «ХАМЗА» (днем и вечером).

Мы, вундеркинды: «25 ЛЕТ УЗБЕКИСТАНА» (днем и вечером).

Преданность: «30 ЛЕТ КОМСОМОЛА» (днем и вечером).

Молодые: «ВОСТОК» (днем и вечером).

25 МАРТА

Освобождение: ДВОРЕЦ ИСКУССТВ, «МОСКВА» (днем и вечером).

Сказание о Рустаме: «ЧАЙКА», «КУКЧА», им. НАВОИ, «50 ЛЕТ ТАШСОВЕТА» (днем и вечером).

Живая вода: «ДРУЖБА» (по нечетным часам), «СПУТНИК» (днем и вечером).

Дерзость: «ДРУЖБА» (по четным часам), «ХАМЗА» (днем и вечером).

Мы, вундеркинды: «25 ЛЕТ УЗБЕКИСТАНА» (днем и вечером).

Приключение каюнира Даласа: «УЗБЕКИСТАН» (днем и вечером).

Преданность: «30 ЛЕТ КОМСОМОЛА» (днем и вечером).

Молодые: «ВОСТОК» (днем и вечером).

ПРИГЛАШАЕМ НА ТИРАЖ

7 апреля в 4 ч. дня

СОСТОИТСЯ 59-й ТИРАЖ ВЫИГРЫШЕЙ ПО ВЫИГРЫШНЫМ ВКЛАДАМ, хранящимся в сберегательных кассах Узбекской ССР.

Тираж состоится в помещении клуба «Коммунальник» — ул. Пушкина, 75.

Вход свободный.

ОБЪЯВЛЕННЫЕ

защиты диссертаций **А. М. Абдуллаевым** («Вечерний Ташкент» на 2 марта) и **А. А. Чебыниным** («Вечерний Ташкент» на 16 марта) ПЕРЕНОСЯТСЯ.

О новых сроках защиты будет объявлено дополнительно.

5 апреля в 2 ч. дня на заседании объединенного ученого совета по химии и химической технологии Академии наук Узбекской ССР в зале заседаний институтов химии (ул. Черданцева, 19)

СОСТОИТСЯ ЗАЩИТА ДИССЕРТАЦИИ

на соискание ученой степени доктора химических наук **Ч. Ш. Кадыровым** на тему: «Карбоксиалкилирование ароматических соединений гамма-лактонами. Синтезы растительных регуляторов».

С диссертацией можно ознакомиться в библиотеке академии (ул. А. Тукаева, 1).

ТАШКЕНТСКОМУ ПОЛИТЕХНИЧЕСКОМУ ИНСТИТУТУ

(ул. Навои, 13, комната 73)

ТРЕБУЮТСЯ:

главный бухгалтер, старший бухгалтер, бухгалтер, старшие: экономист, инженер, ревизор; **счетовод-кассир, делопроизводитель, машинистки.**

Обращаться: г. Ташкент, ул. Пролетарская, 4 — бюро по трудоустройству и информации населения и к инспекторам при райисполкомах г. Ташкента.

УЗБЕККОНЦЕРТ

КОНЦЕРТНЫЙ ЗАЛ ИМЕНИ Я. М. СВЕРДЛОВА

ВПЕРВЫЕ В ТАШКЕНТЕ

ГАСТРОЛИ ГОСУДАРСТВЕННОГО ОРДЕНА ТРУДОВОГО КРАСНОГО ЗНАМЕНИ АКАДЕМИЧЕСКОГО ТЕАТРА им. МОССОВЕТА

РЕПЕРТУАРНЫЙ ПЛАН

1, 2 (днем) апреля **И. Шток.**

ЛЕНИНГРАДСКИЙ ПРОСПЕКТ.

2 (вечером), **4** апреля **А. Софронов.**

МИЛЛИОН ЗА УЛЫБКУ.

3, 7 апреля **В. Легентов.**

ЭДИТ ПИАФ.

5, 6 апреля. **С. Алешин.**

ДРУГАЯ.

Главный режиссер театра — народный артист СССР, лауреат Ленинской и Государственных премий СССР **Ю. А. ЗАВАДСКИЙ.**

Начало дневных спектаклей в 12 ч., вечерних — в 7 ч. 30 м.

Билеты продаются в кассе концертного зала с 2 ч. дня.

КОНЦЕРТНЫЙ ЗАЛ ИМЕНИ Я. М. СВЕРДЛОВА

27, 28 марта в 8 ч. вечера

ГАСТРОЛИ СОЛИСТОВ ТАТАРСКОЙ ГОСУДАРСТВЕННОЙ ФИЛАРМОНИИ им. Г. ТУКАЯ

ВЕЧЕРА ТАТАРСКОЙ ПЕСНИ И МУЗЫКИ.

ПОЕТ народная артистка Татарской АССР АЛФИЯ АВЗАЛОВА.

В концерте принимают участие заслуженный артист Татарской АССР **Анвар ЛАТЫЙПОВ,** солисты филармонии: **Генри ШАЙМАРДАНОВ, Дамир НАБИУЛЛИН, Нажия МИНКИНА.**

ИНСТРУМЕНТАЛЬНЫЙ АНСАМБЛЬ.

Билеты продаются в кассе концертного зала им. Я. М. Свердлова с 2 ч. дня.

КОНЦЕРТНЫЙ ЗАЛ «БАХОР»

28, 29 марта в 8 ч. вечера

ВЕЧЕРА ОРГАННОЙ МУЗЫКИ

Солист Московской государственной филармонии

ГАРРИ ГРОДБЕРГ.

ПРОГРАММА:

28 марта

Иоганн-Себастьян Бах — Восемь маленьких прелюдий и фуг. Двенадцать хоралов.

29 марта

I ОТДЕЛЕНИЕ:

Любек — Прелюдия и фуга фа-мажор.

Фишер — Две маленькие прелюдии и фуги.

Вальтер — Партита до-минор.

Букстехуде — Прелюдия и фуга фа диез минор.

II ОТДЕЛЕНИЕ:

Иоганн-Себастьян Бах — Фуга соль-минор. Маленький гармонический лабиринт. Пасторали (в 4-х частях). Токката и фуга в дорийском ладу.

Предварительная продажа билетов в кассе концертного зала.

ТАШКЕНТСКИЙ ДОМ ОФИЦЕРОВ

(театральный зал)

25, 26 марта в 8 ч. вечера

ГАСТРОЛИ ГОСУДАРСТВЕННОГО АНСАМБЛЯ ПЕСНИ И ТАНЦА НАХИЧЕВАНСКОЙ АССР

(состав 40 человек).

Художественный руководитель — заслуженный артист Нахичеванской АССР **В. Осипов.**

В программе: мугамы, песни народов и эстрадные танцы народов СССР.

Билеты продаются в кассе ОДО с 2 ч. дня.

ТАШГОСЦИРК

В ДНИ ВЕСЕННИХ ШКОЛЬНЫХ КАНИКУЛ

С 24 МАРТА ПО 2 АПРЕЛЯ

БОЛЬШАЯ РАЗНООБРАЗНАЯ ПРОГРАММА

ВПЕРВЫЕ В ТАШКЕНТЕ

НОВЫЙ ИЛЛЮЗИОННЫЙ АТТРАКЦИОН

„В СКАЗОЧНОМ КРАЮ"

под руководством и при участии АЛЬБИНЫ ЗОТОВОЙ.

На манеже популярные комики: ГОРОДИНСКИЙ, МУСТАФИН, ШИРМАН и МАКСИМОВ.

Начало представлений: в 12, 3 ч. дня и 7 ч. 30 м. вечера.

Касса предварительной продажи билетов открыта ежедневно с 11 ч. утра.

Принимаются заявки на коллективные посещения.

К СВЕДЕНИЮ ГРАЖДАН!

В ГОРОДЕ ТАШКЕНТЕ РАБОТАЕТ БЮРО ПО ТРУДОУСТРОЙСТВУ И ИНФОРМАЦИИ НАСЕЛЕНИЯ.

Бюро располагает сведениями о потребности в рабочих и служащих на предприятиях, стройках и в организациях Ташкента.

С помощью бюро вы сможете быстрее найти себе работу.

Если у вас нет специальности, бюро поможет вам выбрать ее, направит учиться выбранной профессии.

Одиноких иногородних граждан бюро трудоустраивает на работу с пропиской в общежитиях на ряд предприятий и строек города.

ЭКОНОМЬТЕ СВОЕ ВРЕМЯ!

К ВАШИМ УСЛУГАМ БЮРО

(г. Ташкент, ул. Пролетарская, 4, 3-й подъезд, 1-й этаж)

И ПУНКТЫ ПО ТРУДОУСТРОЙСТВУ ПРИ РАЙИСПОЛКОМАХ:

Ленинском — ул. Полторацкая, 72;
Октябрьском — ул. У. Юсупова, 3;
Куйбышевском — ул. К. Маркса, 59;
Кировском — переулок 2-й Белинский, 6;
Хамзинском — ул. М. Хасановой, 3;
Чиланзарском — ул. Чиланзарская, квартал 2, дом 53;
Фрунзенском — ул. Ш. Руставели, 62.
Сабир-Рахимовском — ул. Карасарайская, 240.

Телевидение

ПЯТНИЦА — 24 МАРТА

В ДНИ ШКОЛЬНЫХ КАНИКУЛ

Первая программа. Ташкент. На русском языке: 18.00 Мультфильм для детей. 18.10 Программа «Старшеклассник». **На узбекском языке:** 18.50 «Поклонникам поэзии». 19.05 «Ахборот» (на русском языке). 19.20 «Нос-неъмат бунеднорн». Программа для овощеводов. **Москва.** 20.00 «Дорогой борьбы». К 50-летию со дня основания Бразильской коммунистической партии. **Ташкент. На узбекском языке:** 20.20 Литература братских народов. М. С. Ордубади. Творческий портрет. 20.40 «Ахборот». **Москва.** 22.00 «Время». **Ташкент.** 22.30 «Мужской разговор». Худ. фильм (на узбекском языке).

Вторая программа. Москва. 18.30 «Уральцы». Передача 3-я. 19.00 «Ваше мнение». Концерт. **Ташкент.** 20.00 «Спортлото». Шесть счастливых номеров. Реклама. **Москва.** 20.20 «Таможенный розыск». Премьера многосерийного телевизионного худ. фильма. 7—8—9-я серии. 21.40 «Драгоценные камни». Фильм-балет. **Ташкент.** 22.00 Театр телеведущ. А. П. Чехов. «Лебединая песня» (на узбекском языке). **Москва.** 22.30 Творческий вечер народного артиста СССР М. Яншина.

Третья программа. Ташкент. 20.00 «На волне — «02» (на узбекском языке). 20.30 «Приключения Тома Сойера». Худ. фильм (на русском языке).

СУББОТА — 25 МАРТА
В ДНИ ШКОЛЬНЫХ КАНИКУЛ

Первая программа. Ташкент. 9.50 Для школьников. «Бей, барабан» (на русском языке). 10.30 «В созвездии дружбы». Концерт. **Москва.** 11.05 Новости. 11.15 Для детей. «Считалочка». 11.45 «Музыкальный киоск». 12.15 «Снежная королева». Худ. фильм. 13.35 В эфире «Молодость». 14.30 «Музыкальный турнир». 15.30 Международная панорама. 16.00 Музыкальные встречи. 16.30 «Проблемы совершенствования управления народным хозяйством на основе применения экономико-математических методов и вычислительной техники». **Ташкент.** 17.05 Мультфильм для детей. 17.15 «До-ре-мифа-соль». Передача 5-я. 17.55 «Ахборот» (на русском языке). **Москва.** 18.10 «США. Опасность справа». Передача 5-я. 18.50 КВН-72. **Ташкент. На узбекском языке:** 20.50 «Ахборот». 21.05 Показывает студия «Ешлик». «Оталар сузи — акличиг кузи». **Москва.** 22.00 «Время». 22.30 Телетеатр миниатюр «13 стульев». 23.35 «Песни И. Дунаевского».

Вторая программа. Ташкент. Учебная программа. На узбекском языке: 10.00 Георетическая механика. 11.00 Консультация для родителей. 11.30 Для студентов-заочников. Немецкий язык. Урок 21-й. 12.00 Для студентов-заочников. Физика. **Москва.** 17.00 «Большие перегоны». Премьера телевизионного худ. фильма. **Ташкент. На русском языке:** 18.10 Мультфильм для детей. 18.40 Экран кинопублициста. **На узбекском языке:** 19.50 «Ахборот». 20.10 Для вас, любители эстрады. **Москва.** 20.50 «Уральцы». Передача 5-я. 21.30 Танцевальный зал. **Ташкент.** 22.00 «Опасный полет». Худ. фильм (на узбекском языке).

Третья программа. 18.10 **Душанбе.**

Радио

ПЯТНИЦА — 24 МАРТА

ПЕРВАЯ ПРОГРАММА

18.00 Радиоочерк И. Газиева «Радость матери» (узб.). 18.10 Концерт хоровой капеллы Узгосфилармонии. 19.20 Поет С. Зрелинепова (тат.). 20.00 Радиожурнал «Узбекистан индустриальный». 21.00 «В братских коммунистических партиях» (узб.). 21.10 Вечерний концерт для работников сельского хозяйства. 22.30 Театр у микрофона. Монтаж музыкальной драмы «Ходжахон». 24.00 Ночная музыкальная программа.

ВТОРАЯ ПРОГРАММА

19.00 Произведения композитора С. Хаитбаева. 20.00 Поет Г. Муллакандов. 20.30 Инструментальные мелодии. 20.50 «Труженики села — славному юбилею» (рус.). 21.00 Прогрессивная литература мира. Страницы из книг Н. Хикмета и Ш. Мустафова (узб.). 21.40 Москва.

ТРЕТЬЯ ПРОГРАММА

19.00 Программа радиостанции «Ешлик».

СУББОТА — 25 МАРТА

ПЕРВАЯ ПРОГРАММА

18.00 Концерт для освоителей Каршинской степи. 18.40 Спортивная передача (узб.). 19.20 Песни советских композиторов. 20.00 Летопись народного подвига. «Каршинский дневник» (рус.). 20.30 Народные мелодии. 21.00 Навстречу 50-летию образования СССР. Радиопрограмма «Дорогой Ленина» (узб.). 21.30 Вечерний концерт для работников сельского хозяйства. 22.15 Музыкально-литературная передача «Весенние напевы». 23.10 Концерт-отдых. 24.00 Ночная музыкальная программа.

ТЕЛЕФОНЫ РЕДАКЦИИ: коммутатор от 33-02-49 до 33-02-58; заместители редактора — 33-29-09, 33-29-33; ответственный секретарь — 33-57-02; отдел партийных, советских и профсоюзных организаций, городского хозяйства — 33-29-42; отдел промышленности и строительства — 33-08-74; отдел литературы и искусства — 33-29-55; отдел писем и массовой работы, спорта — 33-29-70, отдел науки, вузов и школ, иллюстрации — 33-58-87; отдел информации — 33-28-95; отдел объявлений — 33-81-42.

24 марта 1972 г. Типография Издательства ЦК Компартии Узбекистана, гор. Ташкент. Индекс 64513. Р.00370. Б-2761.