Пролетарии всех стран, соединяйтесь!

Вечерний Ташкент

№ 71 (1752)
СУББОТА.
25 МАРТА 1972 г.
Год издания 7-й.
Цена 2 коп.

ОРГАН ТАШКЕНТСКОГО ГОРКОМА КП УЗБЕКИСТАНА И ТАШГОРСОВЕТА

15 апреля — коммунистический субботник

АКТИВНОСТЬ ЭНЕРГЕТИКОВ

Коллектив ташкентского предприятия «Энергоналадка» Министерства энергетики и электрификации Узбекистана активно готовится к коммунистическому субботнику. Подразделения предприятия расположены в четырех районах города, весьма далеко отстоящих друг от друга: на улицах Пролетарской, Богдана Хмельницкого, Мукими и Пушкина. Кроме того, специалисты ташкентской «Энергоналадки» трудятся буквально во всех концах нашей республики — на электростанциях, подстанциях и электрических сетях.

Созданный штаб составил мероприятия по проведению субботника. Намечены уборка двух тысяч квадратных метров территории, приведение в порядок 150 погонных метров арыков, посадка пятисот деревьев и полутора тысяч различных цветов, а также покраска стен помещения ремонтно-экспериментального цеха.

В этот день будут осуществлены ревизия и наладка испытательной аппаратуры электротехнической лаборатории.

15 апреля четыре наладчика во главе с шеф-мастером Ю. Коньковым наметили провести работы по входному контролю металла на блоке № 1 Сырдарьинской ГРЭС. Этот блок — 300 тысяч киловатт — является для нашей республики уникальным, должен быть сдан в эксплуатацию в нынешнем году и положит начало работе станции проектной мощностью 4 миллиона 400 тысяч киловатт.

На Чирчикской подстанции группа из восьми человек продолжит наладочные работы по вводу в эксплуатацию второго трансформатора на 125 тысяч киловатт-ампер, что позволит обеспечить надежное электроснабжение потребителей Чирчикского энергоузла.

Большие работы планируется провести на Ташкентской ГРЭС, Сурхандарьинском предприятии электрических сетей, Чарвакской гидроэлектростанции и т. д.

НА СТРАНИЦАХ утренних газет

▲ XV съезд профессиональных союзов СССР от имени 98 миллионов членов профсоюзов сердечно приветствует родную Коммунистическую партию Советского Союза и ее ленинский Центральный Комитет.

От имени героического рабочего класса, всех трудящихся съезд выражает глубокую благодарность Коммунистической партии, ленинскому Центральному Комитету, Политбюро ЦК КПСС за постоянную заботу о советских профсоюзах, за высокую оценку их деятельности как школы управления, школы хозяйствования, школы коммунизма.

▲ 24 марта на вечернем заседании съезда профсоюзов профессиональным союзам СССР вручен орден Ленина.

▲ Газеты публикуют Резолюцию XV съезда профсоюзов СССР по отчетному докладу Всесоюзного Центрального Совета Профессиональных Союзов.

▲ Центральный Комитет Коммунистической партии Советского Союза горячо поздравляет Бразильскую коммунистическую партию по случаю 50-летия со дня ее образования.

▲ Общественность Узбекистана широко отмечает 20-ю годовщину создания Индо-советского общества по развитию культурных связей.

В честь знаменательной даты 24 марта в Ташкенте состоялось торжественное заседание исполкома Узбекского отделения Общества советско-индийских культурных связей.

На заседании выступили тепло встреченные собравшимися глава индийской делегации Кришна Айр, член парламента Индии Шанкар Дайял Сингх и известный индийский киноактер Ман Мохан Кришна.

ИТОГИ, ЗАДАЧИ, ПЕРСПЕКТИВЫ

IV сессия Ташгорсовета

...IV сессия Ташкентского городского Совета депутатов трудящихся XIII созыва. С отчетным докладом о работе исполкома городского Совета в минувшем году выступает председатель исполкома **Х. А. Асамов**.

— Трудящиеся Ташкента вместе со всем советским народом, — говорит докладчик, — готовятся достойно встретить предстоящий юбилей Советского государства — 50-летие образования СССР. Они самоотверженно трудятся над выполнением планов девятой пятилетки, добиваются новых успехов в развитии всех отраслей городского хозяйства.

Основные показатели плана первого года пятилетки успешно выполнены, чем обеспечен хороший старт для выполнения всего плана развития городского хозяйства на 1971—1975 годы.

Промышленные предприятия столицы досрочно, 23 декабря, завершили годовое задание и дали сверхплановой продукции более чем на 50 миллионов рублей.

В истекшем 1971 году в городе выполнен большой объем работ по капитальному строительству. Из общего объема капитальных вложений 92,5 миллиона рублей было направлено на строительство жилья. За счет этих средств были построены дома общей площадью более 595 тысяч квадратных метров.

Выполнен план ввода в эксплуатацию школ и детских дошкольных учреждений. На строительство объектов здравоохранения в целом по городу израсходовано около 7 миллионов рублей, что позволило почти на 1 тысячу мест увеличить количество коек в больницах и на 1.300 посещений больных — в поликлиниках.

Проведены большие работы по благоустройству и озеленению города. В 1971 году на развитие только электрического транспорта было израсходовано более 5 миллионов рублей капитальных вложений.

Подъем материального и культурного уровня народа во многом зависит от хорошо организованной и слаженной работы сферы обслуживания. В 1971 году дальнейшее развитие получили служба быта, торговля и общественное питание.

Успешное выполнение государственных планов, дальнейшее развитие городского хозяйства, рост благосостояния населения достигнуты под руководством городской партийной организации, исполкома городского Совета, при активном участии депутатов и широких масс трудящихся.

Члены исполкома и депутаты городского Совета, наряду с отчетами в избирательных округах отчитываются также перед коллективами трудящихся предприятий промышленности, транспорта, связи и строек.

— Вместе с тем, — отметил Х. А. Асамов, — в деятельности исполкома городского Совета, его управлений, отделов и трестов имеет место ряд существенных недостатков и упущений.

Наши успехи в области промышленности могли быть значительно большими, если бы все предприятия работали ритмично, выполняли планы по производительности труда, снижению себестоимости и повышению качества продукции.

Между тем 11 из 205 промышленных предприятий столицы не выполнили годовой план реализации продукции. Некоторые предприятия, несмотря на достигнутый рост производства товаров народного потребления, не выполнили план 1971 года по выпуску товаров, пользующихся повышенным спросом населения.

Говоря о недостатках в работе промышленных предприятий города, следует отметить, что их могло быть значительно меньше, если бы исполкомы городских и особенно районных Советов, их управления и отделы в полной мере использовали свои права по координации работы предприятий и организаций различной ведомственной подчиненности, предоставленные им постановлениями партии и правительства.

Серьезные претензии следует предъявить строительным организациям города, которые ежегодно недоосваивают выделяемые капитальные вложения, не выполняют планы по производительности труда, затягивают сроки сдачи объектов в эксплуатацию, допускают удорожание себестоимости строительных работ. Организации Главташкентстроя неудовлетворительно ведут строительство объектов здравоохранения, торговли, коммунального хозяйства и быта, сдают жилые дома с большими недоделками при низком качестве выполняемых работ.

На городском пассажирском транспорте продолжаются нарушения графиков движения, плохо работает городская связь. Серьезные недостатки продолжают иметь место в работе торгующих организаций.

Немало еще справедливых нареканий у населения вызывает работа предприятий бытового обслуживания. Многие из них не выполняют планы в заданном ассортименте услуг, неудовлетворительно используют производственные мощности.

В центре внимания исполкома городского Совета, его управлений и отделов по-прежнему остаются вопросы дальнейшего благоустройства и озеленения столицы республики.

— Патриотический долг каждого из нас, — сказал в заключение Х. А. Асамов, — мобилизовать все силы и средства, чтобы сделать Ташкент городом высокой культуры.

Для того, чтобы достичь хороших результатов в развитии городского хозяйства, нам необходимо и впредь улучшать и совершенствовать стиль и методы работы городского и районных Советов, повышать трудовую и государственную дисциплину и ответственность руководителей за порученное дело.

Выступившие в прениях председатель постоянной комиссии Ташгорсовета по транспорту и связи **Халилов Б. Г.**, председатель Чиланзарского райисполкома **Бугров Б. И.**, бригадир стеклорезниц завода «Миконд» **Абединова Р. Ю.**, директор фабрики художественных изделий **Акбарова Я.** рассказали об успехах, достигнутых предприятиями Ташкента в выполнении заданий первого года пятилетки, высказали ряд предложений по дальнейшему совершенствованию работы всех предприятий и учреждений столицы.

Участники сессии единодушно одобрили деятельность исполкома Ташгорсовета в 1971 году и приняли развернутое решение, в котором определены конкретные задачи по успешному выполнению плановых заданий второго года пятилетки и достойной встрече 50-летия образования СССР.

Сессия рассмотрела также вопрос «О мерах по сокращению текучести кадров на предприятиях промышленности, транспорта и в строительных организациях города Ташкента». С докладом по этому вопросу выступил заместитель председателя горисполкома **Б. А. Зайцев**.

В прошлом году на ряде предприятий столицы достигнуты некоторые успехи в сокращении текучести и закреплении кадров. Вместе с тем этот вопрос остается по-прежнему нерешенным, что наносит большой ущерб народному хозяйству. Особенно высока замена кадров на предприятиях машиностроения, металлообработки, промстройматериалов, легкой и пищевой промышленности, на строительстве. В целях сокращения текучести кадров необходимо усилить в трудовых коллективах организаторскую и воспитательную работу, осуществить конкретные организационно-технические и хозяйственные мероприятия, направленные на закрепление кадров.

IV сессия Ташгорсовета выразила твердую уверенность в том, что трудящиеся города, выполняя решения XXIV съезда КПСС, добьются в 1972 году новых трудовых успехов и достойно встретят 50-летие со дня образования Союза Советских Социалистических Республик.

* * *

Сессия рассмотрела организационный вопрос. В связи с переходом на другую работу освобожден от обязанностей заместителя председателя и члена исполкома Ташгорсовета С. Б. Наркузиев. Заместителем председателя и членом исполкома избран депутат А. Сапиев.

Освобожден от обязанностей секретаря и члена исполкома Ташгорсовета Б. Ибрагимов. Секретарем и членом исполкома избрана депутат М. М. Мартьянова.

ПЯТИЛЕТКА, ГОД ВТОРОЙ

МЕХАНИЗАЦИЯ ФЕРМ

Сотрудники отдела механизации Узбекского научно-исследовательского института животноводства проводят большую работу по оснащению новейшей техникой животноводческих хозяйств республики. С их участием завершена механизация молочных ферм в совхозе «Галлярал-1» Самаркандской области. Теперь здесь уборка коровников осуществляется с помощью установки с пневматическим «дворником», раздачу кормов производит машина. Кормоцех и доение полностью механизированы.

Все эти новшества позволили хозяйству уменьшить штат ферм на 28 человек, одновременно облегчив труд животноводов.

На молочной ферме совхоза «Нарпай» Бухарской области построена автоматизированная доильная установка типа «Тандем-20» УзНИИЖ. В результате сейчас здесь две доярки обслуживают 500 коров. В будущем предполагается доить на «Тандеме» 950 коров, то есть все имеющееся в хозяйстве поголовье. Это позволит окупить затраты на строительство установки в 2—3 года.

А. БЕЗВЕРХОВ, В. УРИЦКИЙ,
сотрудники института животноводства.

ПЛЕНУМ ВЦСПС

24 марта состоялся пленум Всесоюзного Центрального Совета Профессиональных Союзов, избранного на XV съезде профсоюзов СССР.

Председателем ВЦСПС пленум избрал **А. Н. Шелепина**; секретарями ВЦСПС избраны **А. П. Бирюкова, В. Ф. Богатиков, И. М. Владыченко, Л. А. Земляникова, П. Т. Пименов, В. И. Прохоров, Н. Н. Романов, С. А. Шалаев.**

Члены президиума — **В. Г. Архипов, В. А. Блюм, А. Т. Бокарев, М. Г. Долженкова, Н. В. Драгунов, К. А. Егизбаев, М. А. Зайдов, С. Н. Занченко, М. Н. Иванова, И. И. Костюков, А. П. Михалев, Т. И. Мосашвили, М. Ф. Муравьев, Б. Н. Пастухов, Л. В. Петров, В. Н. Поливанов, Н. Н. Полозов, А. М. Похмельнова, В. П. Провоторов, В. А. Сологуб, А. М. Субботин, А. П. Ушаков, А. Г. Шалаурова, И. Ф. Шкуратов.**

* * *

Состоялось также заседание Центральной ревизионной комиссии, избранной XV съездом профсоюзов. Председателем Центральной ревизионной комиссии избрана **Е. Ф. Гугина.**

(ТАСС).



Геннадий Москаленко и Равшан Хабаров участвуют в строительстве гостиницы «Узбекистан». В Ташкент на эту стройку они прибыли из города Навои вместе с другими монтажниками СМУ-8. Отличаясь большим трудолюбием, Геннадий и Равшан ежедневно добиваются высокой выработки.

Фото А. Абаляна.

МАШИНА УЧИТ... ЯЗЫКУ

Недавно техническое оснащение кабинета кафедры иностранных языков ТашМИ пополнилось интересной новинкой. Это машина программированного обучения языкам «Унитутор», изготовленная в Чехословакии.

— Обучающие машины во многих странах мира доказали свою обоснованность: они помогают развитию навыков разговорной речи, способствуют прочному запоминанию новых слов, облегчают труд преподавателя, — сказал заведующий кафедрой, кандидат филологических наук Х. Хайдаров. — «Унитугор», пока единственный в Узбекистане, представляет собой универсальный учебный автомат. Занятия проводятся с помощью изображения и звука. Машина может передавать информации, контролирует правильность понимания изучаемого материала. Если студент отвечает неправильно, на табло появляется вопросительный знак. Работает «Унитугор» бесшумно. Звук воспринимается с помощью наушников.

В новом учебном году начнется программированное обучение студентов ТашМИ французскому, немецкому и английскому языкам.

Ш. ЯКУБОВ.

Во имя здоровья людей

К нам в город для участия в выставке фармацевтических препаратов прибыли представители крупнейших фармацевтических заводов Югославии — «Лек», «Здравле», «Серво Михаль», группа югославских медиков и фармацевтов, ученых.

В Ташкенте наши гости впервые. В прошлом году они побывали в Москве, Новосибирске, Киеве. В этом году после Ташкента собираются посетить Ленинград, Баку.

Вчера в зале кинолектория ВДНХ УзССР состоялось открытие выставки.

— Наше сотрудничество с Советским Союзом, — сказал ее директор, высший советник «Интерэкспорт» М. И. Гретич, — самое тесное. Ежегодно мы участвуем в симпозиумах, выставках, обмениваемся лекарственными препаратами.

Несмотря на то, что в вашем городе мы всего несколько дней, мы уже успели побывать во многих клиниках, научно-исследовательских институтах, Министерстве здравоохранения УзССР, Торговой палате. Наша цель — познакомить советских специалистов с фармацевтическими препаратами 60 наименований, изготовляемыми на наших заводах, услышать мнение об уже известных в вашей стране медицинских средствах 20 видов, узнать о достижениях ученых СССР.

Доктор В. Йованович, представляя фармацевтическо-химический завод «Лек» — один из крупнейших в Югославии, рассказал о новых эффективных лекарствах, пополнивших арсенал врача. Это и высокоэффективный препарат «5-НОК», и триптизол, дицинон, изоптин, расширяющий коронарные сосуды, и другие.

Доктора Милош Поповић, Душан Николаевич Стошић, представляющие фармацевтические заводы «Серво Михаль» и «Лесковац», также рассказали о тех эффективных лекарственных препаратах, которые приготовляются в лабораториях заводов.

Десятки высокоэффективных лекарственных препаратов, разработанных и внедренных в практику здравоохранения югославскими учеными, представлено на выставке. Знакомство с ними будет интересно и полезно медикам и фармацевтам нашей республики.

НЕДЕЛЯ ДЕТСКОЙ КНИГИ

В Минск для участия во Всесоюзной неделе детской книги выехали кружковцы городского Дворца пионеров и школьников имени Островского, группа детских писателей.

— Наши ребята, — рассказывает руководитель этой делегации завуч Дворца пионеров и школьников имени Островского Тамара Александровна Евстигнеева, — Кабул Султанов из кружка «Юный писатель», Зухра Адылова из узбекского ансамбля песни и пляски, примут участие в концертах участников художественной самодеятельности, съехавшихся в этот город из всех союзных республик.

Эти недели детской книги стали традиционными. В прошлом году неделя проходила на Украине, в нынешнем — Эстафету приняла Белоруссия, где с 24 марта по 2 апреля будут проходить диспуты, встречи с писателями.

СПОРТИВНАЯ ХРОНИКА

На льду...

ХОККЕИСТЫ «Спартака» «нацелились» на третье место в Восточной зоне второй группы класса «А». В двух последних встречах они вновь выступили успешно. В первом матче с междуреченским «Вымпелом» ташкентцы победили, как мы уже писали, со счетом 6:1. Уверенно провели они и второй поединок — 9:5.

Сегодня «Спартак» проводит свою первую международную встречу. В Ташкент приехала сборная команда профсоюзов Польши.

...у сетки...

В ЧЕЛЯБИНСКЕ завершаются игры первенства страны по волейболу среди команд высшей лиги. Мы уже писали о победах ташкентского «Автомобилиста» над «Нефтчи» (Баку) и «Динамо» (Краснодар). Отличился он и в поединке с вице-чемпионом СССР московским «Локомотивом». До этого счет встреч был ничейный — 1:1. На этот раз наши землячки были сильнее — 3:2. Очень хорошо сыграли Наташа Рагулина, Людмила Ишмаева и капитан команды Вера Дуюнова.

Правда, ташкентки уступили волейболисткам ЦСКА — 1:3. Тем не менее «Автомобилист» обеспечил себе место в высшей лиге в чемпионате будущего года.

...на ковре

В КИШИНЕВЕ недавно проводился турнир по вольной борьбе, посвященный памяти прославленного русского богатыря Ивана Заикина. Среди победителей есть и узбекские спортсмены. Это Юрий Ню и Анвар Абдурахманов.

В командном зачете борцы нашей республики заняли третье место.

Второй том УзСЭ

Сегодня

в типографии Издательства ЦК КП Узбекистана выпущен сигнальный экземпляр второго тома Узбекской Советской Энциклопедии.

Книга начинается с буквы «Б». Она включает в себя 3.007 статей. 519 из них дают биографические сведения об ученых, революционерах, партийных деятелях, Героях Советского Союза и Социалистического Труда...

Том снабжен цветными картами и вклейками, в нем около 500 иллюстраций. Главный редактор издания — академик АН УзССР И. Муминов.

Следующая книга 15-томной УзСЭ выйдет в свет осенью этого года.

Г. ДУСМЕТОВА.

СБОР-ЭСТАФЕТА КОМСОМОЛЬСКИХ ШТАБОВ

Сегодня

в школе-интернате № 4 открылся Всесоюзный сбор-эстафета комсомольских штабов школ, посвященный 50-летию пионерской организации имени Ленина. Сбор-эстафета проводится по инициативе республиканского Дворца пионеров и школьников имени В. И. Ленина. В нем, кроме ташкентцев, принимают участие делегаты 20 городов страны — Барнаула, Новосибирска, Симферополя, Риги и др.

150 участников сбора-эстафеты обменяются опытом работы, обсудят вопросы, связанные с дальнейшим развитием и совершенствованием пионерской и комсомольской работы.



ГДР. В Лейпциге открылась фотовыставка «Свободу Анджеле Дэвис».

НА СНИМКЕ: посетители выставки ставят свои подписи в поддержку требования об освобождении Анджелы Дэвис.

Телефото АДН — ТАСС.

ОКНО В МИР

✦ ЛОНДОН. Клубы ядовитого газа «си-эс» окутали Лондондерри. «Силы безопасности» опять применили его против ирландцев. На улицах города неоднократно вспыхивала перестрелка, раздавались взрывы.

✦ **ВАРШАВА. Здесь подведены итоги международного конкурса воспоминаний о второй мировой войне, проходившего под девизом «Мы тогда были детьми». В нем приняли участие люди, пережившие войну в детском возрасте. Особенно много работ поступило из Советского Союза, ГДР, Чехословакии и Франции. Широко представлены также польские участники конкурса.**

Воспоминания, признанные наиболее интересными, будут изданы отдельной книгой. 25 победителей конкурса приглашены на встречу в Варшаву, которая состоится в день двадцать седьмой годовщины победы над гитлеровским фашизмом — 9 мая.

✦ БОНН. В реке Рейн — основной водной транспортной магистрали ФРГ — продолжает падать уровень воды. Надежда властей прирейнских городов и общин на то, что весенние паводковые воды помогут ликвидировать катастрофическое положение, не оправдались. Складывается угрожающая ситуация. Газеты уже высказывают предположение, что судоходство может быть парализовано на всем протяжении реки.

Уровень воды в Рейне сейчас в некоторых местах упал почти до «рекордной» отметки — самого низкого уровня, зарегистрированного в 1947 году. Метеорологи предсказывают засушливое лето, и коммунальные власти начинают подготавливать экстренные меры с целью экономии воды.

В ряде общин и городов власти запретили мыть автомобили и призвали население экономить воду.

Падение уровня воды приводит к тому, что Рейн превращается в настоящий «рассадник антисанитарии». В воде увеличивается концентрация ядохимикатов, поскольку предприятия продолжают сбрасывать в реку промышленные отходы.

(ТАСС).

Школы коммунистического труда: опыт и проблемы

КРУГОЗОР МОЛОДОГО РАБОЧЕГО

После напряженного трудового дня молодые рабочие собрались в красном уголке цеха. Очередное занятие школы коммунистического труда в колесном цехе вагонного депо № 1 посвящено ленинским принципам материального стимулирования. Его ведет старшая нормировщица Л. А. Логинова. Ее рассказ богат фактами, приводимые примеры близки и понятны слушателям. Потому все так внимательно слушают ее, задают много вопросов. После убедительного рассказа пропагандиста слушатели глубже понимают, от чего зависит повышение материального благосостояния народа, что надо делать каждому, чтобы оно неуклонно росло. Л. А. Логинова, раскрывая смысл решений XXIV съезда КПСС по этому вопросу, подчеркивает, что необходимо всемерно повышать производительность, умело сочетать моральные и материальные стимулы труда.

Ярким выражением заботы партии и правительства о железнодорожниках является принятое постановление о повышении заработной платы работникам стальных магистралей.

Труженики вагонного депо № 1 отвечают на эту отеческую заботу усилением борьбы за повышение эффективности производства.

Но, предупреждает пропагандист, каждый работник должен чувствовать прямую зависимость зарплаты от своего конкретного вклада в производственные успехи.

Л. Логинова приводит живые, яркие примеры трудолюбия передовиков производства, называет имена ударников, правофланговых пятилетки.

Интересно проходят занятия в школе коммунистического труда на фабрике механизированного учета управления Среднеазиатской железной дороги. Ее слушатели — операторы, механики по ремонту машин. Здесь ведут механизированный учет прибытия и отправления грузов на Ташкентском отделении дороги, определяют, сколько километров прошли грузы. Юноши и девушки этой фабрики работают на счетно-перфорационных, счетно-клавишных, а последнее время — на электронных машинах. Естественно, что в этой аудитории с большим вниманием встречен рассказ о социально-политическом развитии нашего общества, о том, какие произойдут изменения на основе решений XXIV съезда КПСС. Молодым людям становится яснее характер их труда, значение стирания существенных различий между умственным и физическим трудом.

Школы коммунистического труда — сравнительно новая форма повышения политического, научно-технического и эстетического уровня рабочих и служащих. На Среднеазиатской железной дороге их создано более 200. Их программы охватывают широкий круг вопросов внутренней и внешней политики партии, научно-технического прогресса, коммунистической морали, советского образа жизни и рассчитаны они в основном на молодых рабочих.

Большинство слушателей школ не выработало еще навыков в изучении этих проблем, впервые приступают к систематическому расширению своего кругозора. И поэтому крайне важно, чтобы занятия в этих школах проходили интересно, живо, увлекательно, чтобы здесь не угасал творческий огонек, постоянно рождались интересные мероприятия.

Для целенаправленного руководства и помощи общественными организациями Среднеазиатской железной дороги создан методический совет. Его возглавил главный инженер дороги Л. В. Овчинников. Совет изучает работу школ, подмечает наиболее важные стороны их работы, обобщает и распространяет передовой опыт.

Особое внимание уделено теоретическим занятиям, результативность которых в значительной степени определяется качеством читаемых лекций.

В разработке тематики лекций с учетом профиля железнодорожного транспорта, подборе высококвалифицированных лекторов большую помощь оказывает общество «Знание» Ташкентского железнодорожного узла.

Большой популярностью у слушателей школ пользуются литературно-музыкальные композиции, разработанные методическим кабинетом Дворца культуры железнодорожников: «Мы — пятилетке, пятилетка — нам», «Любовью дорожить умейте», сценарии устного журнала «В коммунистических бригадах мы к коммунизму держим путь», «Поезда идут на выставку», «Экономьте миллионы». Успешно прошли такие выступления на занятиях школ в вагонном депо № 1, на станциях Аблык, Ангрен, Ахангаран.

Характерно, что все работники Дворца железнодорожников ныне перестраивают свою деятельность с учетом программы школ коммунистического труда.

Многое уже сделано, но в работе школ коммунистического труда Ташкентского отделения дороги немало еще неиспользованных возможностей. Прежде всего следует заметить, что крайне мало проводится занятий непосредственно на рабочих местах. А ведь именно здесь мог бы состояться откровенный, принципиальный разговор. Особенно по производственным темам: научно-техническому прогрессу, экономике, обмену опытом. Значительно больше мог бы сделать для школ центр научно-технической пропаганды Среднеазиатской железной дороги.

Составной частью занятий в школах коммунистического труда являются нравственное воспитание, изучение морально-этических проблем, способствующих повышению культурного уровня слушателей. Для этого в Ташкенте имеются большие возможности. Прежде всего Дом знаний, который мог бы широко, в городском масштабе проводить интересные мероприятия для слушателей школ коммунистического труда, как вечера вопросов и ответов, диспуты, читательские конференции. В долгу перед слушателями бюро по пропаганде киноискусства, Театральное общество.

Целесообразно было бы провести городскую научно-практическую конференцию по работе школ. Она могла бы стать хорошей трибуной для широкого обмена опытом, обстоятельного разговора о путях совершенствования деятельности школ, для поисков еще более эффективных форм воздействия при идейно-политическом воспитании трудящихся.

Л. БЕЛЯВСКИЙ,
член методсовета ташкентского Дома политпросвещения.
М. ДРАПКИН,
заведующий методическим кабинетом Дворца железнодорожников.

В одном трудовом строю

50 СССР

Белоруссия: С ЭМБЛЕМОЙ ЗУБРА

Первую партию подземных автопоездов отправил Джезказганскому горно-обогатительному комбинату Могилевский автомобильный завод. Автопоезд создан на базе одноосного тягача, работающего в сцепе с тележками-самосвалами. У машины хорошие проходимость и маневренность, что особенно важно в условиях шахты. Специальное устройство нейтрализует выхлопные газы.

Автомобилестроение в Белоруссии — отрасль молодая. Ее основы заложены в последние годы Великой Отечественной войны. В июле 1944 года бывшие партизаны прямо с торжественного парада в освобожденном Минске направились на строительство первого в республике автозавода.

МАЗ строила вся страна. Вместе с поездами, спешащими на фронт, шли с Востока по железной дороге составы с материалами и оборудованием. Десятки предприятий присылали своих специалистов. И в 1947 году вышел на дороги первый автомобиль с фигуркой беловежского зубра на капоте. Он и стал эмблемой нового автозавода.

Немногим более десяти лет назад в республике появился второй автомобильный завод — в городе Жодино близ Минска. Здесь рождаются самые мощные в стране 40-тонные самосвалы. Проходят государственные испытания 75-тонные богатыри. А на ватманах конструкторов уже вырисовываются контуры будущих 100-тонных гигантов.

Создавать автомобили Белоруссии помогают многие братские республики. Автозаводы получают по кооперации металл с Урала и Украины, моторы и шины из Ярославля, электрооборудование из Москвы и республик Прибалтики. С каждым годом крепнут связи белорусских автостроителей с их коллегами в России и на Украине. Много лет соревнуются коллективы Минского и Кременчугского автозаводов. Деловое сотрудничество помогает им успешно решать задачи создания высокопроизводительных и надежных машин.

В. ШАНЬКОВ,
корр. ТАСС.
Минск.

Рассказы о командирах производства

Вникая во все детали

ВПЕРВЫЙ раз Д. Смирнова я увидела рано утром в цехе. Высокий, плотный, чуть седоватый, он стоял возле заварного станка и внимательно слушал работницу. Внимание это было видно и в особом наклоне головы, и в сосредоточенном выражении светлых добрых глаз.

— Дмитрий Иванович, — рабочий тронул его за рукав пиджака, — вас ждут-не дождутся.

— Сейчас, Ваня. Вот только еще к Маше Дюмаевой подойду, спрошу, все ли у нее со станком в порядке. Вечером он поломался.

Вот так, с обхода цеха, у Дмитрия Ивановича и начинается каждый рабочий день. Начальник цеха должен знать все: как потрудилась вторая смена, как каждый мастер организовал труд на участке. И еще десятки важных для цеха проблем, от чего зависят производственный ритм, выполнение планов.

— Когда я утром прихожу в цех, — рассказывает Д. Смирнов, — каждый раз невольно любуюсь просторным корпусом, четкими рядами станков, красочными панно с березками, отделяющими наш цех от соседнего, и, признаться, частенько вспоминаю 1954 год.

В то время завод «Миконд» находился в старых складских помещениях универмага. Несколько станков составляло все хозяйство цеха. Заварщицы «нянчились» с ними, как с малыми ребятами, наладчики ни на минуту не отходили от оборудования — помощь их была нужна ежеминутно.

Ворчали «старожилы» цеха: «Разве это станки? Сто изоляторов за смену не заваришь. Заработков никаких, а мороки... Надоело, уволюсь».

Чего греха таить, были и такие случаи — нетерпеливые и безразличные к делу увольнялись. А Дмитрий Иванович, в то время мастер цеха, убеждал:

— Конечно, трудно. Но ведь идет освоение изделий. Да и кто в трудную минуту бросает производство? Конечно, легче всего уйти. А что вам говорит рабочая совесть? Так давайте сообща подумаем, как механизировать процесс заварки? Саша Лакоза, наш настройщик, давно уже вынашивает эту идею.

— Вот я и думаю, Дмитрий Иванович: может быть, изменить конструкцию станка? Увеличить число горелок? — Александр Лакоза испытующе смотрел на мастера.

— А давайте и попробуем. Может быть, и получится, — ответил Д. Смирнов. — Загляните-ка в свои чертежи.

И уже позднее, когда

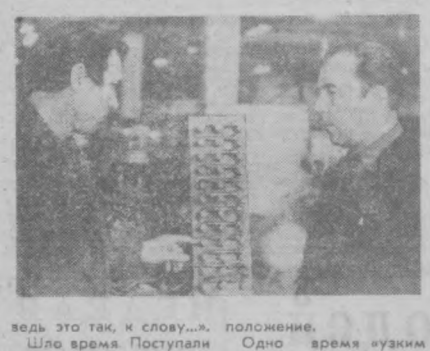

ведь это так, к слову...».

Шло время. Поступали в цех новые станки, расширялись производственные площади. С каждым годом росло мастерство командира производства Дмитрия Смирнова. Старший мастер, начальник смены, руководитель крупнейшего на заводе цеха — таковы этапы производственного пути.

Каким должен быть руководитель? — этот вопрос сам по себе не являлся проблемой для Д. Смирнова, хотя и задумывался над ним не раз. Но одно правило он усвоил: надо быть самим собой. И, конечно, разбираться в тонкостях дела, быть разносторонним специалистом. А отзывчивость и чуткость, да и твердость при решении сложных вопросов — неотъемлемые черты характера командира производства — как бы приходили сами собой.

Однажды в цехе совершенно случайно я услышала разговор двух женщин. Одна из них жаловалась на мужа: «Мой-то запил. И домой поздно приходит. — И, вздохнув, добавила. — Пойду, посоветуюсь с Дмитрием Ивановичем, может быть, поможет мне, посоветует, что делать».

Не знаю, о чем говорила женщина с начальником цеха, только в глазах ее, когда она вышла из кабинета, появилась надежда.

Недаром в цехе о Д. Смирнове говорят как о внимательном и отзывчивом человеке.

Мягкий по характеру, Д. Смирнов в тоже время бывает крут с разгильдяями, нетерпимо относится к недостаткам людей, особенно если дело касается производства.

К приходу Смирнова на работу диспетчер цеха уже готовит сводку, как поработали все участки и смены. И трудно приходится тому мастеру, чей участок не выполнил задание.

— В чем дело? По чьей вине срыв? Что мешает работать? — на эти вопросы начальника цеха приходится не просто обстоятельно отвечать, а «выдать» предложения: как поправить положение.

Одно время «узким местом» в цехе был участок стеклопрессованных изоляторов. И, наверное, поэтому первое слово на диспетчерском совещании у начальника цеха предоставлялось именно мастеру А. Тарасенко.

— Не вышло на работу несколько человек, болели, — оправдывался мастер. — Да и заготовители подвели: вовремя не подали детали.

— Да разве же дело в одном этом? — горячился в такие минуты Смирнов. — А об организации труда подумали? На других участках, думаете, легче?

А потом уже спокойнее:

— Давайте лучше подумаем, как быстрее войти в график...

Уж так повелось, что Дмитрий Иванович стремится вникнуть в самую суть дела, разобраться в деталях. А главное — найти выход из создавшегося положения. И чаще всего он его находит.

Не случайно на диспетчерских совещаниях, которые проводятся у директора, о срывах суточного графика в цехе № 5 за последнее время почти не упоминается. И это не случайно. Несколько месяцев подряд коллектив завоевывает первенство в соревновании.

— В чем секрет успеха коллектива? — переспрашивает меня Д. И. Смирнов. — Ну, конечно же, в самих людях, в их отношении к труду. Ведь коллектив нашего цеха самый стабильный на заводе. Люди привыкли, трудятся на совесть. Станки отлажены, модернизированы, процессы механизированы. Производительность труда вроде и так дошла до «потолка». А она продолжает расти с каждым годом...

Я слушаю Дмитрия Ивановича и невольно вспоминаю вскользь оброненные кем-то слова в производственном отделе: «Самая высокая производительность труда все же в пятом цехе».

И достигнута она в основном не только за счет уплотнения рабочего дня, высокой сознательности всего коллектива. Главный упор сделан на механизацию работ, технический прогресс.

Нарушение производственной дисциплины в этом коллективе — редкое явление. В основном много хлопот доставляют новички, но каждый случай не проходит бесследно. Здесь дорожат честью рабочего коллектива. Общественность разбирает каждый случай нарушения трудовой дисциплины.

В кабинете Д. Смирнова всегда многолюдно. Вот и сегодня пришли несколько работниц. Пришли, чтобы выяснить: почему одним выплатили премиальные, а другим нет: «Работали-то все одинаково», — подает голос одна из работниц.

Дмитрий Иванович испытующе смотрит ей в лицо, открывает папку нарядов:

— Давайте разберемся, — спокойно говорит он, — нам скажут цифры.

Цифры действительно говорят о многом. И, конечно, о том, кто как отнесся к своему делу. Одна за другой смущенно смолкают женщины и слушают начальника цеха.

— У нас, на заводе, — говорит он, — изменено положение о премировании. Теперь каждый будет получать прогрессивку по результатам труда. Уравниловке объявлен бойкот. Думаю, что это сделано правильно. На новом плане — соревнование: кто впереди, тому и почет, и, если хотите, повышенная премия.

Каждый день начальнику цеха приходится решать десятки неотложных, самых различных вопросов. Особенно «больным» местом для цеха являются заготовки. «Шайбы и трубки, — говорят мастера, — просто никуда не годятся. И вообще четвертый цех в последнее время дает некачественные заготовки».

— Что же, отдайте их на доработку, а пока работайте: есть же у нас «неприкосновенный запас».

Дверь в кабинет приоткрылась.

— Дмитрий Иванович! Испытываем сборку.

— Сейчас приду, — ответил Д. Смирнов. — Знаете, мы осваиваем новую поточную линию. Она механизирует процесс сборки изоляторов, увеличится производительность труда, высвободится 30 работающих, цех будет работать ритмичнее. Да и качество улучшится. А ведь это главное. Верно я говорю?

С. ЧУХЛЯЕВА.

НА СНИМКЕ: начальник цеха Д. Смирнов (справа) с механиком цеха Г. Маткиным обсуждают на месте производственно-технический вопрос.

Фото А. Пунтуса.

БОЛЬШЕ ВКУСНОЙ ПРОДУКЦИИ

Еще одно предприятие общественного питания открылось на тракторном заводе. Ошхона на 80 посадочных мест стала работать в 26-м цехе. В ее меню национальные блюда — лагман, шурпа, суюк ош, плов, манты, приготовленные опытными поварами.

Приятный сюрприз получили рабочие и служащие предприятия, которые живут в заводском микрорайоне. Здесь к их услугам появилась столовая на 50 посадочных мест, а рядом с ней магазин полуфабрикатов, мучной цех.

Большое внимание уделяется в Куйбышевском тресте столовых выпуску собственной продукции. Винегретов, булочек, пепешек и других изделий в первом квартале будет изготовлено дополнительно к плану еще на 130 тысяч рублей. Эта продукция реализуется на выставках-продажах, которые еженедельно проводятся на промышленных предприятиях района.

ПОД ОСТРЫМ УГЛОМ

НЕДРУГИ „ЗЕЛЕНОГО ДРУГА"

Необычайно холодная зима и запоздалая весна поставили в затруднение озеленителей. Если обычно посадка деревьев и кустарников производилась в течение января, февраля и марта, то сейчас этот срок переместился на конец марта и первую половину апреля, то есть практически осталось 20 дней. В такой рекордно короткий срок надо организовать посадку 6 миллионов штук деревьев и кустарников.

Хочется от души сказать спасибо людям, стараниям которых создается красота нашего города. Это относится и к строителям, с помощью которых наш город приобретает свой неповторимый облик. В каждом деле есть свои трудности. Есть они и у нас, у благоустроителей. Основной из них является недостаток хороших саженцев для озеленения. С момента землетрясения прошло пять лет, за этот период поднялся новый Ташкент, а деревья еще не успели вырасти в таком количестве, чтобы их хватило озеленить все новостройки города.

Не все строители понимают наши затруднения, а иные с поразительным равнодушием уничтожают существующие насаждения. По проспекту Ленина против кафе «Голубые купола» осуществляется строительство многоэтажного жилого дома. Ведет здесь работы СУ-17 треста № 11 Главташкентстроя. Прилегающий к дому участок магистрали был тщательно озеленен к юбилею вождя. Здесь уже принялись и дали первые молодые побеги дубки, тополя, лигуструм и вечнозеленый можжевельник. Надо иметь по меньшей мере черствое сердце, чтобы позволить все это уничтожить, «заездить» автомашинами, завалить стройматериалом, уничтожить многолетний труд благоустроителей и нанесенного ущерба настолько мизерна по сравнению со стоимостью возводимых сооружений, что и говорить не о чем.



При всех трудностях восстанавливается ирригационная сеть, строится система дождевания и следом осуществляются посадки. Недостающее количество саженцев завозится из других республик и городов. Так, и в этот сезон контора «Цветы Ташкента», что находится по ул. Пролетарской, 4, будет завозить саженцы декоративных пород из городов Алма-Аты, Чимкента, Фрунзе, Намангана, Коканда, из Ташкентского, Бекабадского, Ахангаранского лесхозов.

На прикопочной базе конторы «Цветы Ташкента» (ул. генерала Узакова) имеются в наличии хорошие саженцы плодовых пород: яблони, вишня, слива, груша, черешня, урюк, гранат, виноградник. Организована постоянная продажа саженцев через цветочные магазины как по перечисленным, так и за наличный расчет. Помимо того, организована развозная торговля саженцами на Октябрьском, Алайском рынках, массивах Октябрь, Север, Высоковольтный, ярмарке по ул. Фархадской.

Все организации, подавшие заявки на саженцы до 15 марта, могут получить их в совхозе декоративного садоводства по ул. Пионерской, № 17 (Чиланзар).

Имеются организации, махалля, не располагающие средствами для приобретения саженцев. Для них мы можем рекомендовать озеленить свои участки или прилегающие пустыри черенками тала. Этот способ озеленения всем известный, но незаслуженно забытый. Есть участки, где близко подпочвенные воды или берега каналов и арыков, в этих местах и надо посадить черенки тала. Через 2—3 года они вырастут и дадут тень и желанную прохладу.

В. НАРУЦКАЯ,
начальник отдела озеленения Главного управления благоустройства Ташгорисполкома.

НА СНИМКЕ: так относятся к зеленым насаждениям строители СУ-17, возводящие жилой дом по проспекту Ленина.

Со всех концов планеты

Сообщают корреспонденты ТАСС и АПН

ТУРИСТСКИЕ ПЕРСПЕКТИВЫ ЧЕХОСЛОВАКИИ

ПРАГА. В соответствии с перспективным планом развития народного хозяйства ЧССР чехословацкие специалисты разработали перспективы развития туристских связей до 1985 года. Предполагается, что к этому времени внутренний туризм и поездки граждан ЧССР в зарубежные страны увеличатся в два раза. Из 4 миллионов чехословацких туристов в 1985 году 3,5 миллиона человек посетят социалистические страны.

Предполагается значительно увеличить и количество зарубежных гостей, которые побывают в 1985 году в Чехословакии. В 1970 году Чехословакию посетили 2,8 миллиона человек, а через 15 лет их будет уже 5,7 миллиона.

СХВАТКА С РЕПТИЛИЕЙ

ЯУНДЕ. «Золотым сезоном» считается у рыбаков Камеруна период, приходящийся на конец февраля — начало марта; в это время водоемы страны мелеют, и рыба, что называется, «сама идет в руки». Однако случай, происшедший недавно на реке Ньонг, свидетельствует о том, что ловля рыбы становится иногда опасным занятием.

Житель камерунского города Аконолинга Гамбо Гарба выехал на своей пироге на рыбную ловлю, вооружившись обыкновенным копьем, которое он использовал в качестве гарпуна. Огромный крокодил, находившийся в районе лова, видимо, счел это «посягательством» на свои владения и атаковал пирогу Гарба.

Схватка с гигантской рептилией закончилась в пользу рыбака. Гарба стал обладателем уникального трофея, который украсил бы любую коллекцию. Длина убитого крокодила достигала трех с половиной метров, а вес — 200 килограммов.

СССР ГЛАЗАМИ ИНОСТРАНЦЕВ

„Прогресс просто феноменален"...

АНГЛИЙСКИЙ УЧЕНЫЙ ОБ АРМЕНИИ

Профессор Лондонского университета Дэвид Лэнг неоднократно приезжал в СССР. Несколько раз он посещал республики Закавказья.

Агентство печати Новости предлагает вниманию читателей выдержки из книги Д. Лэнга о поездке в Советскую Армению. Книга недавно вышла в лондонском издательстве «Аллен энд Анвин».

Общий прогресс в области образования и науки в Армении, достигнутый за последние полвека, просто феноменален, пишет профессор Лэнг. Сегодня в республике 1.600 школ различного типа. В них работает больше учителей, чем было всех учащихся в дореволюционной Армении. Всеобщее десятилетнее обязательное обучение является здесь общепринятым правилом. Особое внимание уделяется подготовке квалифицированных специалистов.

В Армянской Советской Социалистической Республике — 12 высших учебных заведений и 50 техникумов, где обучается 90 тысяч студентов. На каждые 10 тысяч жителей здесь приходится 220 студентов. Только в одном Ереване студентов в два с лишним раза больше, чем было жителей в этом городе в 1914 году.

Многие из профессоров и преподавателей Ереванского государственного университета известны далеко за пределами Советского Союза. Среди них — десять академиков, 25 докторов наук и 250 кандидатов наук.

Академия наук Армянской ССР, созданная во время войны — в 1943 году, — ведущий научно-исследовательский центр Советского Союза. Ей принадлежит более 30 институтов. Вот уже много лет ее президентом является выдающийся астрофизик Виктор Амбарцумян. Благодаря своим открытиям он занял видное место среди астрономов мира, превратил Бюраканскую обсерваторию в передовой научный центр, куда регулярно приезжают ученые со всего света.

Ереванский институт физических исследований располагает уникальным электронным ускорителем элементарных частиц. На счету у физиков Армении много достижений, особенно в области изучения космических излучений и физики высоких энергий.

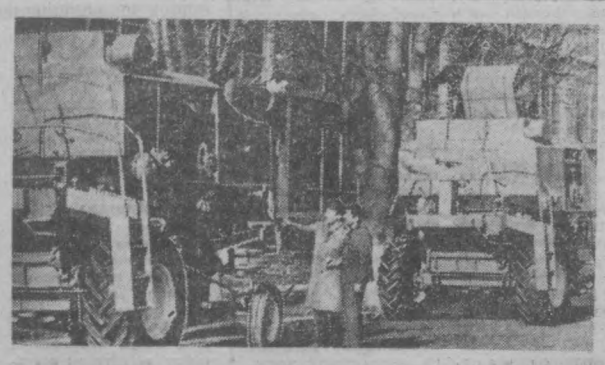

СОЦИАЛИСТИЧЕСКАЯ РЕСПУБЛИКА РУМЫНИЯ. Завод сельскохозяйственных машин в Бухаресте — один из основных поставщиков сельскохозяйственных машин для народного хозяйства страны. Часть продукции завода экспортируется во многие страны, в том числе в Советский Союз.

НА СНИМКЕ: одна из новинок завода — самоходный комбайн «ГЛОРИА Ц-12».

Фото Аджерпресс — АПН.

ПЕРНАТЫЙ „ПОМОЩНИК“ КОМПОЗИТОРА

Уютно устроившись в рабочем кабинете своего хозяина, Гопи ждет, пока заиграет музыка. И при первых же аккордах расправляет крылья, начинает танцевать, делать пируэты. Не случайно птицу назвали Гопи.

...Погожим летним днем египетский журавль-красавка с подстреленным крылом опустился в саду, окружающем дом народного артиста Узбекской ССР, композитора Алексея Федоровича Козловского. Ее обласкали, накормили (уже позже определилось более или менее постоянное меню: рис и пшеница, мясо и колбаска, лук и помидоры), вылечили раненое крыло. Ташкентское гостеприимство определенно понравилось журавлю. Он быстро привык к новому образу жизни, привязался к хозяину и его жене — литератору Галине Лонгиновне. Вот уже семь лет живет Гопи в их доме. Жемчужно-серый с черным жабо «наряд», две прелестные белоснежные пряди на голове, ярко-красные глаза — таков необычный облик птицы. Когда Алексей Федорович уходит из дома, Гопи бежит впереди, становится перед калиткой, поднимает крылья и громко кричит. Но вот через какое-то время хозяин возвращается. Он еще только приближается к дому, только подходит к забору, а журавль с радостным криком уже спешит ему навстречу. И до чего же всегда трогательны эти встречи! Гопи начинает низко кланяться, красиво и изящно танцует, радуется появлению хозяина.

Ко всем, кто причастен к искусству танца, Гопи питает инстинктивную привязанность. Он отметил своим расположением балерину Наталью Бессмертнову, главного балетмейстера Большого театра Союза ССР Юрия Григоровича. Связывает его большая дружба и с балетмейстером Николаем Сергеевичем Маркарьянцем, поставившим балет Алексея Федоровича «Танавар» на сцене Большого театра оперы и балета имени Алишера Навои.

— Наш Гопи очень общителен, вежлив и хорошо воспитан, — рассказывает с довольной улыбкой Галина Лонгиновна. — Когда от нас уходят гости, он непременно идет их провожать: зимой — в прихожую, летом — до калитки. Он по-своему реагирует на торжественность обстановки. Видели бы вы, как он встречает с нами Новый год! Когда бьют часы и гости поднимают бокалы, поздравляя друг друга, журавль как-то весь вытягивается, запрокидывает голову, расправляет крылья и громко трубит. От одного его присутствия всем становится весело, хорошо...

Нам однажды пришлось наблюдать необычную сцену: в знак благодарности Гопи «целовал» клювом руки своему хозяину. А в другой раз, когда Алексей Федорович его обнял, он «поцеловал» его в губы, нежно прикоснулся клювом к уху, издавая при этом ласковые звуки. Никогда не забывает попрощаться с хозяином перед сном. Свою головку, как бы обрамленную докторской шапочкой, кладет на подушку рядом с головой хозяина.

Нередко, когда композитор увлечен новой партитурой, журавль по-своему помогает ему: то незаметно утащит карандаш, то унесет и спрячет исписанный нотный лист.

— Знакомьтесь, мой помощник, — улыбается Алексей Федорович, представляя гостям своего крылатого друга. Что и говорить, коллеги и друзья Козловских остаются довольны таким знакомством. Нравится всем, всех приводит в восторг своей приветливостью, живостью характера, добрым нравом журавль Гопи.

...В Ташкентском зоопарке живут два экземпляра египетского журавля. Откуда в нашем городе взялся третий — до сих пор неизвестно.

И. СИГАЛОВ.



Жизнерадостны, зажигательны танцы народов Востока, которые с большим мастерством исполняет ансамбль «Шодлик» Узгосфилармонии имени М. Кариямбубова.

НА СНИМКЕ: солистка этого популярного ансамбля Гульшод Атабаева.

Фото М. Нуритдинова.

На вашу книжную полку

ДЛЯ СПЕЦИАЛИСТОВ И ЛЮБИТЕЛЕЙ

На днях в книжный пассаж по улице Навои поступили интересные новинки.

Студенты физических и математических факультетов высших учебных заведений обрадуются второму, переработанному и дополненному изданию труда В. С. Владимирова **«Уравнения математической физики»** (издательство «Наука»). В ней изложены лекции, которые автор читал в течение ряда лет студентам Московского физико-технического института. Она рассчитана на будущих специалистов, владеющих основами математического анализа в объеме первых двух курсов университета.

Для инженерно-технических работников автомобильного транспорта, авторемонтных заводов и мастерских, а также для владельцев легковых машин полезной будет книга **«Ремонт автомобиля «Москвич-412»**.

Внимание любителей природы, людей, увлекающихся туризмом, привлечет красочно оформленный второй том сборника «Природа и животный мир Средней Азии», в котором помещены видовые очерки позвоночных нашего края.

На мастеров предприятий по ремонту обуви рассчитана переведенная с английского языка книга **«Ремонт обуви»** (издательство «Легкая индустрия»).

В монографии А. Г. Шереметьева (издательство «Связь») рассматриваются вопросы статистической теории связи в оптическом диапазоне с использованием лазеров, а также проблемы построения и конструирования оптимальных линий связи. Книга предназначена для научных работников, инженеров, студентов старших курсов радиотехнических факультетов.

Г. НИКИТЕНКО.



„СССР НА СТРОЙКЕ“

— так называется выставка значков различных строительных организаций страны и студенческих трудовых отрядов, открывшаяся в Харьковском инженерно-строительном институте.

Экспозиция состоит из нескольких разделов. Один из них посвящен созданию гидроэлектростанций: Днепровской, Киевской, Кременчугской, Каховской, Братской, Нурекской.

Отдельную серию составили значки, отражающие строительство нефте- и газопроводов: «Сергухов—Ленинград», «Дашава—Минск», «Газли — Челябинск». Здесь же серебряный экспонат с изображением государственных флагов СССР, ГДР, Польши и Чехословакии. Он символизирует нерушимую дружбу и сотрудничество братских стран социализма, ярко проявившиеся при создании нефтепровода «Дружба».

Любопытен стенд, где приколоты миниатюрные эмблемы с изображением автомобилей и памятными надписями: «Участнику стройки Волжского автозавода в Тольятти», «Строителю Минского автозавода». Есть здесь значок будущего Камского автозавода. Яркие значки с буквой «М» посвящены строителям советских метрополитенов.

Выставка посвящена 50-летию образования СССР.

Л. ГРЕЧКО, корр. ТАСС.

Харьков.

ЗАМЕТКИ ФИЛАТЕЛИСТА

Какие бывают истории...

Последнее время много говорят и пишут о филателии. И почти в каждом высказывании утверждается, что коллекционирование почтовых марок является одним из лучших видов культурного отдыха, развивающего познания человека. Знаки почтовой оплаты называют «визитными карточками страны», произведениями искусства, документом эпохи.

Почтовые марки могут поведать об удивительных тайнах, забавных происшествиях и нелепых совпадениях. Они не только повествуют, борются, но и... к сожалению, иногда приводят к фанатизму и преступлению.

„Я не могу жить без нее“

В конце прошлого века Париж был потрясен убийством известного коллекционера почтовых марок экзотических стран Гастона Леру. Этот простой, миролюбивый и добродушный человек был любимцем публики. В квартире, где нашли убитого, не было никаких следов кражи или грабежа. Лучшие сыщики парижской полиции ломали голову над этой загадкой. И только один из них пошел по верному пути. К тому же он был филателистом. Внимательно изучая коллекцию марок убитого, сыщик обнаружил исчезновение марки Гавайских островов 1851—1852 годов в 2 цента (в наши дни эта марка стоит около 20 тысяч долларов). Начались поиски. Взяли под наблюдение почти всех коллекционеров Парижа. Известный нам сыщик устанавливал контакты с ними, проводил обмен дубликатами, стремясь войти в их круг. За несколько месяцев знакомства с филателистами города он успел побывать у многих из них дома, но марки нигде не было. Однажды его пригласил в дом некий Гектор Жиру. В его коллекции он и увидел «исчезнувшую» марку. Жиру был арестован и сознался в преступлении. «Я не могу жить без этой марки», — заявил он на суде.

Марки и гангстеры

Рассказанная история датируется прошлым веком и долгое время была легендой. Последние десятилетия двадцатого века внесли коррективы в это определение. Произошло несколько случаев кражи редких марок из частных коллекций, коллекций, экспонирующихся на различных выставках, филателистических магазинов. Один из таких прецедентов лег в основу фильма «Смерть филателиста».

Содержание этой кинокартины хорошо знакомо нашему читателю, поэтому перейдем к другой скандальной истории, наделавшей много шума на Западе летом 1965 года.

Известный и уважаемый коллекционер Чарль Гунт более сорока лет прожил на французской Ривьере. Он вел большую общественную работу в местном филателистическом обществе и имел магазин по продаже марок в Ницце. Однажды в его магазин зашли молодой человек и красивая женщина средних лет. Они попросили показать старинные французские марки. Гунт открыл сейф и протянул папку с марками клиентам. В тот же момент он получил несколько ударов в голову, упал и потерял сознание.

Через несколько часов к владельцу другого филателистического магазина в Ницце пришел человек в черных очках. Он предложил обычные марки, но обещал вскоре принести более редкие экземпляры. Получив за марки около 300 франков, незнакомец, обдренный успехом, заявил, что через полчаса принесет комплект уникальных марок — собственность его жены. Владелец магазина начал уже что-то подозревать. Получив от клиента обещанные редкости, он вручил ему только задаток. За остальной суммой просил зайти на следующий день, ибо марки требуется подвергнуть экспертизе, а сам поспешил в полицию. Супружеская чета, промышлявшая награбленными марками, была арестована. Правда, часть похищенных редкостей преступники, заметая следы, уничтожили.

Счастливая развязка

Пражский почтовый музей славится не весь мир уникальной коллекцией марок. Здесь часто проходят международные филателистические выставки, деловые встречи коллекционеров различных стран, симпозиумы и конференции.

Пасмурным мартовским днем 1971 года, когда залы почтового музея были пусты, двое молодых вскрыли застекленную витрину, где хранился один из наиболее ценных экспонатов — полный лист австрийских почтовых марок 1851 года и известный под названием «Голубой Меркурий». И хотя разрозненных «меркуриев» не так уж мало в государственных и любительских коллекциях, полный лист из 80 таких марок сохранился в единственном экземпляре.

Грабители пригрозили пожилой служительнице музея, которая пыталась их остановить, и скрылись, унося с собой блок «Голубого Меркурия».

Событие в Праге взволновало весь филателистический мир. Прошло несколько дней. Поиски не дали никаких результатов. Одни коллекционеры высказывали предположение, что единственный в мире полный лист «меркуриев» вывезен за границу и продан какому-либо богачу-коллекционеру. Другие утверждали, что для воров безопаснее разделить блок на отдельные марки и выгодно продать. Но этот варварский поступок уничтожил бы одну из неповторимых красот старой почты, ведь этот лист единственный и последний на целом свете.

История кражи блока ценнейших марок, к счастью, завершилась благополучно. Благодаря бдительности пограничников «Голубые Меркурии» недавно вернулись на свое место в почтовом музее Праги. О том, как были обнаружены эти марки, подробно рассказали чехословацкие газеты.

...К контрольно-пропускному пункту Ново-Быстрица на чехословацко-австрийской границе подъехал роскошный лимузин с дипломатическим номером. Пограничники ЧССР, как всегда, с должным вниманием отнеслись к дипломатическому паспорту владельца и водителя автомобиля советника-посланника Л. греческого посольства в Чехословакии. Но на этот раз у пограничников возникло подозрение, что в багажнике машины кто-то скрывается. В ответ на вежливую просьбу открыть его, греческий дипломат запротестовал, прибегая к оскорбительным выражениям. Но багажник, в соответствии с действующими правилами, был все же открыт, и пограничники извлекли оттуда насмерть перепуганного человека. Это и был организатор кражи в почтовом музее. Два его младших брата похитили для него блок «меркуриев». Обладая почтовым уникумом, он решил вывезти его за границу, воспользовавшись «любезным согласием» господина Л., который был выдворен из Чехословакии за деятельность, несовместимую с дипломатическим статусом, и грубое нарушение законов ЧССР.

В. АДЫЛОВ.

(По страницам журналов «Филателия СССР» за 1971 г.).

ТАСС—НАШИМ ЧИТАТЕЛЯМ

ГОНДВАНА— ДРЕВНИЙ СВЕРХКОНТИНЕНТ?

Каменный «тюльпан» площадью более семидесяти пяти миллионов квадратных километров — таким был, по мнению профессора М. Г. Равича, древний суперконтинент Гондвана. Двести миллионов лет назад, полагает ленинградский ученый, сверхконтинент раскололся, а его «лепестки» поплыли по базальтовой оболочке Земли, образовав современные материки южного полушария. Историю этих «путешествий» автор детально прослеживает на страницах своей книги «Загадки Гондваны», выпущенной издательством «Знание».

Гипотеза о существовании древнего сверхконтинента, основанная на сходстве береговых очертаний Африки, Южной Америки и других материков, была высказана еще в начале века. Однако только в последние годы получены веские доказательства в пользу такого предположения. Особенно важное значение имеют исследования советских геологов в Антарктиде. Профессор М. Г. Равич, возглавлявший геологические отряды в четырех антарктических экспедициях, доказывает, например, что берега земли Эндерби еще 150 миллионов лет назад смыкались с тропическим побережьем Индии.

Ленинград.



ЗАБОТА О РАБОЧЕМ ЧЕЛОВЕКЕ

МОСКВА. Посетители Всесоюзной постоянной выставки по охране труда воочию убеждаются, как много делается в нашей стране для улучшения условий работы советских людей в различных областях народного хозяйства. В одном из новых разделов выставки демонстрируется всевозможная одежда и обувь с учетом определенных производственных и разных климатических условий. Среди экспонатов — одежда и обувь для рыбаков, шахтеров, металлургов, сельскохозяйственных рабочих, работников химической промышленности и универсальная рабочая одежда.

НА СНИМКЕ: сотрудники выставки П. П. Краснова (слева) и Н. В. Бутова готовят экспонаты к демонстрации.

Фото Б. Трепетова. (Фотохроника ТАСС).

ГИМНАСТИКА ДЛЯ ВОДИТЕЛЕЙ

ПЕРЕВОДЫ „ВЕЧЕРКИ“

Статистики подсчитали, что, если водитель имеет лишний вес порядка 20—30 кг, он сокращает свою жизнь на 5 и более лет. При этом повышается вероятность аварии. Сидячая работа располагает к полноте, поэтому в мире растет внимание не только к «автомобильной» медицине и диете, но и к гимнастике, так называемому спорту за рулем. Вот его основные положения.

Если у вас короткие ноги, подложите под спину подушку так, чтобы вы могли выставить вперед грудь. Это препятствует росту живота и облегчает вождение машины. Постарайтесь рассчитать дорогу так, чтобы ежечасно отдыхать 3—4 минуты. Поставьте машину где-нибудь на обочине и пробегите 50 метров туда и обратно, сделайте несколько приседаний. В дальнейшем пути вы будете себя чувствовать гораздо лучше и затраченные минуты вернете с лихвой, что доказано на практике.

Как только выпадет свободная минута, уберите руки с руля (разумеется, не во время езды) и сильно сдавливайте ладони рук в течение 5 секунд с отдыхом. Это упражнение надо проделывать раз двадцать за день. Попробуйте сделать несколько упражнений для укрепления брюшного пресса: подержите ноги на весу, вытянув их, а если не можете в кабине — откройте дверцу. Затем поработайте плечами, сдвигая и раздвигая лопатки.

Во время остановки перед светофором делайте упражнения для укрепления шейных позвонков: несколько раз повращайте головой с наклоном, попеременно вправо и влево.

Наконец, упражнение йогов. Задержите дыхание на 10 секунд, а затем глубоко вдохните. И еще: скрестите пальцы рук и надавливайте ими на живот в течение 10 секунд. И так несколько раз.

Н. ПЕТРУШОВ.

Перевод из чешского журнала «Стадион».

БИБЛИОТЕКА ССЫЛЬНЫХ РЕВОЛЮЦИОНЕРОВ

Что читали в начале века в далекой полярной Мезени? Подробный ответ на этот вопрос дает секретное досье полицейского управления, обнаруженное в государственном архиве Архангельской области сотрудником краеведческого музея В. В. Оглуздиным. Пухлая папка с донесениями царских агентов рассказывает об обысках и конфискациях книг у политических ссыльных города Мезени и села Усть-Вашки весной 1912 года.

Девять раз подвергалась полицейским налетам колония, которой руководили в то время большевики. Было изъято 226 книг и журналов, в том числе «Манифест Коммунистической партии» Маркса и Энгельса, работа Энгельса «Крестьянский вопрос во Франции и Германии», труды Плеханова, Либкнехта, Бебеля, Лафарга, Лассаля, учебная, научно-популярная и атеистическая литература, номера большевистской газеты «Звезда». Судя по отчетам охранки, этой библиотекой, собранной постепенно ссыльными революционерами, пользовались и местные жители Мезени — бывшего захолустья на северной окраине Российской империи.

Ю. САДОВОЙ.

Архангельск.

Каменный алфавит

Сенсационной находкой назвали ученые обнаруженную школьниками близ дагестанского аула Верхнее Лабко каменную плитку с загадочными знаками. Она оказалась не чем иным, как алфавитом агван — многоплеменного народа, населявшего в древности юго-западное побережье Каспийского моря, 44 буквы начертаны в строгой последовательности на обеих сторонах плитки.

Известно лишь два экземпляра этого алфавита. Один хранится у нас в знаменитом собрании рукописей — Матенадаране в Армении, другой находится в США. Но оба они — позднего происхождения и содержат неточности, допущенные в процессе переписки. Экземпляр, найденный в Дагестане, очевидно, ближе к подлиннику. Он датируется V—VII веками нашей эры, то есть периодом широкого распространения этой письменности.

Школьный учитель истории, краевед Х. Арсланбеков первым высказал предположение, что табличка, найденная ребятами, — памятник письменности аргван. Он считает, что табличка использовалась предками горцев в качестве учебного пособия. Этот вывод подтверждается новой находкой: в том же районе недавно обнаружено несколько каменных осколков с нацарапанными неуверенным «почерком» буквами — явными следами ученических упражнений. Значит ли это, что в далеком прошлом близ аула Верхнее Лабко существовало поселение со своей школой? На этот вопрос дадут ответ раскопки, которые начнутся летом нынешнего года.

М. АМАЕВ.

Махачкала.

ИДЕТ МЕСЯЧНИК БЕЗОПАСНОСТИ ДВИЖЕНИЯ

ИНТЕРВЬЮ С ПИСЬМОМ В РУКЕ

КАК СТАТЬ ШОФЕРОМ?

«Я работаю слесарем в СУ-5 «Газнефтестроя», учусь на 3-м курсе вечернего отделения политехникума. Прошел медкомиссию, но ГАИ не допустило меня к экзаменам для получения удостоверения шофера-любителя. В госавтоинспекции сказали, что к экзаменам допускаются только граждане 18-летнего возраста, а мне только 17.

Ответьте, пожалуйста, можно ли мне сдавать экзамены в этом году или надо ждать еще год?

Г. КЕЛЬЧИН. Чиланзар квартал 1, д. 64».

В редакцию газеты «Вечерний Ташкент» приходит немало писем такого содержания. В них молодежь просит рассказать о порядке выдачи удостоверений водителя автомобиля и присвоения квалификации водителя мотоцикла, мопеда, мотоколяски. На все эти вопросы мы попросили ответить председателя экзаменационной комиссии ГАИ капитана милиции А. С. МАДАМИНОВА.

Удостоверение шофера-любителя может быть выдано лицам, прошедшим обучение по программе, разработанной ЦК ДОСААФ СССР по согласованию с Министерством внутренних дел СССР, и получившим соответствующие свидетельства, а также тем, кто подготовился самостоятельно и сдал в ГАИ экзамены по правилам движения и вождению автомобиля, мотоцикла, мопеда.

Лицам, имеющим квалификацию водителя автомобиля, квалификация мотоциклиста присваивается после сдачи экзамена только по вождению мотоцикла или мопеда. Обязательного обучения в этом случае не требуется.

Присвоение квалификации водителя мотоколяски производится лицам, прошедшим обучение по программам разрабатываемым Министерством социального обеспечения РСФСР по согласованию с МВД СССР, и сдавшим в ГАИ экзамены по правилам движения и вождению мотоколяски.

Подготовка водителей автомобилей третьего класса осуществляется в учебных комбинатах и автошколах министерств и ведомств, профессионально-технических и технических училищах, в клубах ДОСААФ, а также на курсах, организуемых указанными учебными заведениями непосредственно при автотранспортных предприятиях.

Занятия проводятся очным обучением с отрывом и без отрыва от производства из числа лиц, состояние здоровья которых удовлетворяет медицинским требованиям к водительскому составу, имеющих возраст к моменту окончания не менее 18 лет и окончивших, как правило, не менее 7 классов.



Недавно двор школы № 173 на Чиланзаре стал похож на перекресток улиц: размечены красной пешеходные дорожки, места переходов. А в расписании уроков младших классов появился новый предмет — правила уличного движения.

НА СНИМКЕ: идет урок в 3 «а» классе. С ролью регулировщика великолепно справляется Равшан Акрамов.

Малыши с увлечением разыгрывают транспортные ситуации на своем «перекрестке».

Фото В. Белоплетова.

ТОЛЬКО ФАКТЫ

15 марта в 16 часов водитель автомашины «РАФ» № 29-39 ТНД А. Ким на улице Шастри совершил наезд на З. Бахтиярова, который получил телесные повреждения и госпитализирован.

17 марта в 9 часов вагоновожатая трамвайного поезда «ЛМ-200» (13-й маршрут) Р. Дмитриева, следуя по улице Черданцева, на остановке «Красновосточная» совершила наезд на гражданку Г. Моеву. Пострадавшая скончалась.

В тот же день в 10 часов 55 минут водитель автомашины «ПАЗ-652» № 60-58 ТНВ (автопарк № 3) А. Шералиев, следуя по улице Навои, против дома № 40 совершил наезд на гражданина Джанадилова, который также скончался.

Редактор С. М КАРАМАТОВ.

3 стр. Вечерний Ташкент

25 марта 1972 г.

Реклама и объявления

Театр

25 МАРТА

ГОСУДАРСТВЕННЫЙ АКАДЕМИЧЕСКИЙ БОЛЬШОЙ ТЕАТР им. А. НАВОИ. — **Князь Игорь.**

ГОСУДАРСТВЕННЫЙ УЗБЕКСКИЙ АКАДЕМИЧЕСКИЙ ТЕАТР ДРАМЫ им. ХАМЗЫ — премьера **Нельская башня.**

ГОСУДАРСТВЕННЫЙ РУССКИЙ АКАДЕМИЧЕСКИЙ ТЕАТР ДРАМЫ им. ГОРЬКОГО — **Трамвай «Желание».** (билеты проданы).

КОНЦЕРТНЫЙ ЗАЛ им. СВЕРДЛОВА — в 8 ч. вечера **гастроли** вокально-инструментального ансамбля **«Орера».**

ТАШКЕНТСКИЙ ДОМ ОФИЦЕРОВ (театральный зал) — **гастроли** Государственного ансамбля песни и танца Нахичеванской АССР.

ТАШГОСКОНСЕРВАТОРИЯ (большой зал) — **вечера фортепьянной музыки — РЕНАТА ШОРЛЕР** (Германская Демократическая Республика).

ТАШГОСЦИРК — в 7 ч. 30 м. вечера **иллюзионный аттракцион «В сказочном краю»** под руководством **Альбины Зотовой.**

26 МАРТА

ГОСУДАРСТВЕННЫЙ АКАДЕМИЧЕСКИЙ БОЛЬШОЙ ТЕАТР им. А. НАВОИ — днем **Кот в сапогах,** вечером **Танавар** с участием народной артистки Узбекской ССР **Б. Кариевой** и заслуженного артиста Узбекской ССР **В. Васильева.**

ГОСУДАРСТВЕННЫЙ УЗБЕКСКИЙ АКАДЕМИЧЕСКИЙ ТЕАТР ДРАМЫ им. ХАМЗЫ — в 11 ч. утра и 3 ч. дня **Похитители улыбок,** вечером **Царь Эдип.**

ГОСУДАРСТВЕННЫЙ РУССКИЙ АКАДЕМИЧЕСКИЙ ТЕАТР ДРАМЫ им. ГОРЬКОГО — днем **Мария,** вечером **Трамвай «Желание»** (билеты проданы).

КОНЦЕРТНЫЙ ЗАЛ им. СВЕРДЛОВА — в 6, 8 ч. 30 м. вечера **гастроли** вокально-инструментального ансамбля **«Орера».**

ТАШКЕНТСКИЙ ДОМ ОФИЦЕРОВ (театральный зал) — **концерт** Государственного ансамбля песни и танца Нахичеванской АССР.

ТАШГОСКОНСЕРВАТОРИЯ (большой зал) — **вечер фортепьянной музыки — Рената ШОРЛЕР** (ГДР).

ТАШГОСЦИРК — в 12, 3 ч. дня и 7 ч. 30 м. вечера **иллюзионный аттракцион «В сказочном краю»** под руководством **Альбины Зотовой.**

Кино

25 МАРТА

Освобождение: ДВОРЕЦ ИСКУССТВ, «МОСКВА» (днем и вечером).

Сказание о Рустаме: «ЧАЙКА», «КУКЧА», им. НАВОИ, «50 ЛЕТ ТАШСОВЕТА» (днем и вечером).

Живая вода: «ДРУЖБА» (по нечетным часам), «СПУТНИК» (днем и вечером).

Дерзость: «ДРУЖБА» (по четным часам), «ХАМЗА» (днем и вечером).

Мы, вундеркинды: «25 ЛЕТ УЗБЕКИСТАНА» (днем и вечером).

Приключение канонира Даласа: «УЗБЕКИСТАН» (днем и вечером).

Преданность: «30 ЛЕТ КОМСОМОЛА» (днем и вечером).

Молодые: «ВОСТОК» (днем и вечером).

26 МАРТА

Освобождение: ДВОРЕЦ ИСКУССТВ, «МОСКВА» (днем и вечером).

Сказание о Рустаме: «ЧАЙКА», «КУКЧА», им. НАВОИ, «50 ЛЕТ ТАШСОВЕТА» (днем и вечером).

Дерзость: «ДРУЖБА» (по четным часам), «ХАМЗА» (днем и вечером).

Живая вода: «ДРУЖБА» (по нечетным часам), «СПУТНИК» (днем и вечером).

Мы, вундеркинды: «25 ЛЕТ УЗБЕКИСТАНА» (днем и вечером).

Приключение канонира Даласа: «УЗБЕКИСТАН» (днем и вечером).

Преданность: «30 ЛЕТ КОМСОМОЛА» (днем и вечером).

Молодые: «ВОСТОК» (днем и вечером).

ГОСУДАРСТВЕННЫЙ АКАДЕМИЧЕСКИЙ БОЛЬШОЙ ТЕАТР им. А. НАВОИ

25, 31 (днем) **марта, 8 апреля**

ПРЕМЬЕРА

А. Бородин.

КНЯЗЬ ИГОРЬ

опера в 4-х действиях с прологом.

Дирижер — заслуженный артист Узбекской ССР **А. Абдукаюмов.**

Постановка режиссера — заслуженного деятеля искусств МССР **Г. Геловани.**

Художник — заслуженный художник РСФСР **М. Новиковский.**

Хормейстер — **С. Шадманов.**

Балетмейстер — народная артистка СССР **Г. Измайлова.**

УЧАСТВУЮТ:

заслуженные артисты Узбекской ССР: **О. Кучликова, Р. Лаут, В. Гринченко;** ведущие солисты: **В. Крюков, И. Крамар.**

Начало дневных спектаклей в 12 ч., вечерних — в 7 ч.

Билеты продаются.

ГОСУДАРСТВЕННЫЙ РУССКИЙ АКАДЕМИЧЕСКИЙ ТЕАТР ДРАМЫ ИМЕНИ М. ГОРЬКОГО

СКОРО

А. Н. Островский.

ДОХОДНОЕ МЕСТО

(комедия в 3-х действиях).

Режиссер-постановщик — **И. Н. Копытман.**

Художник — **Г. Э. Юнгвальд-Хилькевич.**

Композитор — **А. А. Берлин.**

Стихи — **Ж. П. Беранже.**

Балетмейстер — **Б. Н. Исмаилов.**

ГОСУДАРСТВЕННЫЙ РУССКИЙ АКАДЕМИЧЕСКИЙ ТЕАТР ДРАМЫ ИМЕНИ М. ГОРЬКОГО

ГОТОВИТСЯ К ПОСТАНОВКЕ

В. Шекспир.

«ОТЕЛЛО»

Режиссер-постановщик — заслуженный деятель искусств Узбекской ССР **И. В. Радун.**

Художник — **Р. П. Туманков.**

Композитор — **А. А. Берлин.**

ТРЕБУЮТСЯ:

ТАШКЕНТСКОМУ ЗАВОДУ «САНТЕХОБОРУДОВАНИЕ»

(ул. Джаркурганская, 22, телефон 91-53-88)

инженеры-конструкторы, слесари: по изготовлению сантехнических систем и промышленной вентиляции, по ремонту оборудования; **электромонтеры** 1—6 разрядов, **формовщики, заливщики, дипломированные электросварщики, маляры, подсобные рабочие, ученики.**

Одинокие обеспечиваются общежитием. С массива Чиланзар и сквера Революции курсирует заводской автобус.

РЕСПУБЛИКАНСКОМУ СТРОИТЕЛЬНО-МОНТАЖНОМУ ТРЕСТУ «УЗКООПСТРОЙМОНТАЖ»

(ул. Джами, 5, телефоны 44-55-00, 44-27-83)

главный архитектор, начальник отдела технической инспекции, заместители начальника производственного и планового отделов, старшие инженеры-строители, старший ревизор, старший экономист-финансист, старшие инженеры: электрик, холодильщик.

Должностные оклады по первой группе.

ТАШКЕНТСКОМУ ОБЛАСТНОМУ МОНТАЖНОМУ УПРАВЛЕНИЮ ТРЕСТА «УЗСАНТЕХГАЗМОНТАЖ»

(ул. Педагогическая, 75)

ДЛЯ РАБОТЫ В г. ТАШКЕНТЕ и ТАШКЕНТСКОЙ ОБЛАСТИ

слесари-сантехники, электросварщики, газосварщики.

ТАШКЕНТСКОМУ МОНТАЖНОМУ УПРАВЛЕНИЮ «ПРОМВЕНТИЛЯЦИЯ»

(ул. Питомная, 5)

слесари-вентиляционники по монтажу, электросварщики.

Работа односменная, участки во всех районах г. Ташкента в зависимости от места жительства.

Одиноким предоставляется общежитие.

ГОСУДАРСТВЕННОМУ РУССКОМУ АКАДЕМИЧЕСКОМУ ТЕАТРУ ДРАМЫ им. М. ГОРЬКОГО

(ул. К. Маркса, 28)

столяр по ремонту мебели, гример-парикмахер, механик по оборудованию.

Обращаться: г. Ташкент, ул. Пролетарская, 4 — бюро по трудоустройству и информации населения и к инспекторам при райисполкомах г. Ташкента.

К СВЕДЕНИЮ ПОКУПАТЕЛЕЙ!

26 марта, в воскресенье,

ВСЯ ПРОМТОВАРНАЯ СЕТЬ ГОРОДА

работает в обычном порядке.

ЗООМАГАЗИНЫ СРЕДНЕАЗИАТСКОГО ЗООКОМБИНАТА И ИХ ФИЛИАЛЫ

ПРОИЗВОДЯТ РОЗНИЧНУЮ ПРОДАЖУ ЦЫПЛЯТ НАСЕЛЕНИЮ.

АДРЕСА МАГАЗИНОВ:

зоомагазин № 1 — ул. Хамида Алимджана, 23;

филиалы — на Алайском и Куйлюкском рынках;

зоомагазин № 2 — ул. Волгоградская, 11;

филиалы — на Фархадском и Первомайском рынках;

зоомагазин № 3 — Ц-5, проспект Ленина, 60;

филиалы — на Октябрьском рынке, автостанция «Келес».

ТАШКЕНТСКАЯ ОБЛАСТНАЯ КОНТОРА ПО ПРОКАТУ КИНОФИЛЬМОВ

С 27 МАРТА

ВЫПУСКАЕТ НА ЭКРАНЫ

новую цветную кинокомедию производства киностудии «Мосфильм».



„ДЖЕНТЛЬМЕНЫ УДАЧИ"



В фильме снимались: **Евгений ЛЕОНОВ, Георгий ВИЦИН, Савелий КРАМАРОВ, Наталья ФАТЕЕВА.**

СОСТОИТСЯ ЗАЩИТА ДИССЕРТАЦИЙ:

5 апреля в 2 ч. дня на заседании ученого совета Ташкентского государственного медицинского института (ректорат, зал № 5)

на соискание ученой степени доктора медицинских наук:

М. М. Махкамовой на тему: «Некоторые аспекты гемопоэза в ближайшие и отдаленные сроки после резекций желудка и тонкой кишки».

12 апреля в 2 ч. дня на заседании ученого совета лечебного факультета Ташкентского государственного медицинского института (ректорат, зал № 3)

на соискание ученой степени кандидата медицинских наук

И. М. Байбековым на тему: «Влияние резекции тощей кишки на ультраструктуру и пролиферацию эпителия толстой».

12 апреля в 2 ч. дня на заседании ученого совета педиатрического факультета Ташкентского государственного медицинского института (ректорат, зал № 4)

на соискание ученой степени доктора медицинских наук

З. А. Далимовым на тему: «Гидроаэроионизация и ее лечебное применение при гипертонической болезни и атеросклерозе».

12 апреля в 2 ч. дня на заседании ученого совета санитарно-гигиенического и стоматологического факультетов Ташкентского государственного медицинского института (ректорат, зал № 5)

на соискание ученой степени кандидата медицинских наук:

А. В. Каспаровой на тему: «Ферменты агрессии и токсины энтеробактерий из кишечника больных хроническим энтероколитом»;

Ф. С. Хамракуловым на тему: «Опыт изучения и оценки различных методик организации мероприятий по борьбе с гименолепидозом в сельской местности».

19 апреля в 2 ч. дня на заседании ученого совета лечебного факультета Ташкентского государственного медицинского института (ректорат, зал № 3)

на соискание ученой степени кандидата медицинских наук:

Т. Р. Рустамовым на тему: «Клиника ремиссии при благоприятнотекущих (онейроидно-кататоническом и циркулярном) вариантах периодической шизофрении с учетом возрастного фактора»;

Р. А. Амасьянцем на тему: «Об эффективности ферментативного лечения лидазой посттравматических невритов».

19 апреля в 2 ч. дня на заседании ученого совета педиатрического факультета Ташкентского государственного медицинского института (ректорат, зал № 4)

на соискание ученой степени кандидата медицинских наук:

Д. Г. Гулямовой на тему: «Пластичность венозного русла конечностей в условиях нарушенного кровообращения»;

Б. А. Угаровым на тему: «Гистоморфологические изменения коры надпочечников и влияние на нее гидрокортизона при экспериментальном перитоните».

19 апреля в 2 ч. дня на заседании ученого совета санитарно-гигиенического и стоматологического факультетов Ташкентского государственного медицинского института (ректорат, зал № 5)

на соискание ученой степени кандидата медицинских наук:

Л. А. Пономаревой на тему: «Влияние хлорорганических ядохимикатов на иммунную систему организма»;

Р. А. Атаевой на тему: «Клинико-прогностическое значение брома, цинка и общего железа у больных острой дизентерией при различных методах лечения».

С диссертациями можно ознакомиться в библиотеке института (ул. К. Маркса, 103).

---

13 апреля в 3 ч. дня на ученом совете Ташкентского института народного хозяйства (ул. Алмазар, 183)

на соискание ученой степени кандидата экономических наук:

В. И. Гонтаревым на тему: «Роль здравоохранения в воспроизводстве рабочей силы (на материалах Киргизской ССР)»;

М. Я. Азимовым на тему: «Рентабельность производства и пути ее повышения в промышленности минеральных удобрений Узбекистана».

С диссертациями можно ознакомиться в библиотеке института.

---

12 апреля в 2 ч. дня на заседании объединенного ученого совета по механико-математическим специальностям Отделения физико-технических и математических наук Академии наук Узбекской ССР в конференц-зале Астрономического института (ул. Астрономическая, 33)

на соискание ученой степени кандидата физико-математических наук:

Т. Кадырбековым на тему: «Об усреднении счетных систем дифференциальных и интегро-дифференциальных уравнений»;

Р. М. Сунчалиевым на тему: «О построении высших приближений для систем дифференциальных и интегро-дифференциальных уравнений стандартного типа».

С диссертациями можно ознакомиться в библиотеке академии (ул. А. Тукаева, 1).

УЗБЕККОНЦЕРТ

КОНЦЕРТНЫЙ ЗАЛ ИМЕНИ Я. М. СВЕРДЛОВА

ВПЕРВЫЕ В ТАШКЕНТЕ

ГАСТРОЛИ ГОСУДАРСТВЕННОГО ОРДЕНА ТРУДОВОГО КРАСНОГО ЗНАМЕНИ АКАДЕМИЧЕСКОГО ТЕАТРА им. МОССОВЕТА

РЕПЕРТУАРНЫЙ ПЛАН

1, 2 (днем) **апреля**
И. Шток.

ЛЕНИНГРАДСКИЙ ПРОСПЕКТ.

2 (вечером), **4 апреля**
А. Софронов.

МИЛЛИОН ЗА УЛЫБКУ.

3, 7 апреля
В. Легентов.

ЭДИТ ПИАФ.

5, 6 апреля.
С. Алешин.

ДРУГАЯ.

Главный режиссер театра — народный артист СССР, лауреат Ленинской и Государственных премий СССР **Ю. А. ЗАВАДСКИЙ.**

Начало дневных спектаклей в 12 ч., вечерних — в 7 ч. 30 м.

Билеты продаются в кассе концертного зала с 2 ч. дня.

КОНЦЕРТНЫЙ ЗАЛ ИМЕНИ Я. М. СВЕРДЛОВА

27, 28 марта в 8 ч. вечера

ГАСТРОЛИ СОЛИСТОВ ТАТАРСКОЙ ГОСУДАРСТВЕННОЙ ФИЛАРМОНИИ им. Г. ТУКАЯ

ВЕЧЕРА ТАТАРСКОЙ ПЕСНИ И МУЗЫКИ.

ПОЕТ народная артистка Татарской АССР АЛФИЯ АВЗАЛОВА.

В концерте принимают участие заслуженный артист Татарской АССР **Анвар ЛАТЫЙПОВ,** солисты филармонии: **Генри ШАЙМАРДАНОВ, Дамир НАБИУЛЛИН, Нажия МИНКИНА.**

ИНСТРУМЕНТАЛЬНЫЙ АНСАМБЛЬ.

Билеты продаются в кассе концертного зала им. Я. М. Свердлова с 2 ч. дня.

КОНЦЕРТНЫЙ ЗАЛ «БАХОР»

28, 29 марта в 8 ч. вечера

ВЕЧЕРА ОРГАННОЙ МУЗЫКИ

Солист Московской государственной филармонии

ГАРРИ ГРОДБЕРГ.

ПРОГРАММА:

28 марта

Иоганн-Себастьян Бах — Восемь маленьких прелюдий и фуг. Двенадцать хоралов.

29 марта

I ОТДЕЛЕНИЕ:

Любек — Прелюдия и фуга фа-мажор.

Фишер — Две маленькие прелюдии и фуги.

Вальтер — Партита до-минор.

Букстехуде — Прелюдия и фуга фа диез минор.

II ОТДЕЛЕНИЕ:

Иоганн-Себастьян Бах — Фуга соль-минор. Маленький гармонический лабиринт. Пастораль (в 4-х частях). Токката и фуга в дорийском ладу.

Предварительная продажа билетов в кассе концертного зала.

ТАШКЕНТСКИЙ ДОМ ОФИЦЕРОВ

(театральный зал)

25, 26 марта в 8 ч. вечера

ГАСТРОЛИ ГОСУДАРСТВЕННОГО АНСАМБЛЯ ПЕСНИ И ТАНЦА НАХИЧЕВАНСКОЙ АССР

(состав 40 человек).

Художественный руководитель — заслуженный артист Нахичеванской АССР **В. Осипов.**

В программе: мугамы, песни народов и эстрадные танцы народов СССР.

Билеты продаются в кассе ОДО с 2 ч. дня.

Телевидение

СУББОТА — 25 МАРТА

В ДНИ ШКОЛЬНЫХ КАНИКУЛ

Первая программа. Ташкент. 17.05 Мультфильм для детей. 17.15 «До-ре-ми-фа-соль». Передача 5-я. 17.55 «Ахборот» (на русском языке). **Москва.** 18.10 «США. Опасность справа». Передача 5-я. 18.50 КВН-72. **Ташкент. На узбекском языке:** 20.50 «Ахборот». 21.05 Показывает студия «Ёшлик». «Оталар сузи — аклнинг кузи». **Москва.** 22.00 «Время». 22.30 Телетеатр миниатюр «13 стульев». 23.35 «Песни И. Дунаевского».

Вторая программа. Москва. 17.00 «Большие перегоны». Премьера телевизионного худ. фильма. **Ташкент. На русском языке:** 18.10 Мультфильм для детей. 18.40 Экран кинопублициста. **На узбекском языке:** 19.50 «Ахборот». 20.10 Для вас, любители эстрады. **Москва.** 20.50 «Уральцы». Передача 5-я. 21.30 Танцевальный зал. **Ташкент.** 22.00 «Опасный полет». Худ. фильм (на узбекском языке).

Третья программа. 18.10 **Душанбе.**

ВОСКРЕСЕНЬЕ — 26 МАРТА

В ДНИ ШКОЛЬНЫХ КАНИКУЛ

Первая программа. Ташкент. На узбекском языке: 9.30 «До-ре-ми-фа-соль». Повторная передача. 10.10 «Поэты — детям». Мирте-мир. **Москва.** 11.05 Новости. 11.15 «Будильник». 11.45 «Здоровье». Научно-популярная программа. 12.15. Концерт. 13.05 «Четыре танкиста и собака». Многосерийный телевизионный худ. фильм. 20-я серия. 14.00 Телематч заводских клубов. «Большевик» — «Уралмаш». 15.00 Сельский час. 15.55 «Шок и Шер». Телевизионный худ. фильм. **Ташкент.** 16.45 «Ахборот» (на русском языке). 17.00 Международная встреча по хоккею. «СПАРТАК» (Ташкент) — сборная команда Польши. В перерывах киноочерки. **На узбекском языке:** 19.45 «Ахборот». 20.00 «МАРХАБО, ТАЛАНТЛАР». ТЕЛЕВИЗИОННЫЙ ФЕСТИВАЛЬ НАРОДНОГО ТВОРЧЕСТВА, ПОСВЯЩЕННЫЙ 50-ЛЕТИЮ ОБРАЗОВАНИЯ СССР. БУХАРСКАЯ ОБЛАСТЬ. **Москва.** 22.00 «Время». **Ташкент.** 22.30 «Освобождение». Худ. фильм. 1-я серия. «Огненная дуга» (на узбекском языке).

Вторая программа. Ташкент. Учебная программа. На русском языке: 9.30 Консультация для учителей. Математика. 10.00 Научная организация учебного процесса. 10.30 Для студентов-заочников. Французский язык. Урок 21-й. 11.00 Для студентов-заочников. Высшая математика. «Предел функции». 12.00 «Культура речи» (на узбекском языке). 13.00 Для студентов-заочников. Высшая математика. «Предел функции» (на узбекском языке). 14.00 «Школа мужества». У нас в гостях газета «Советский патриот». **Москва.** 16.00 «Факир на час». Премьера телевизионного худ. фильма. 17.05 «Говорят делегаты XV съезда профсоюзов СССР». 17.15 Для воинов Советской Армии и Флота. Передача из Волгограда. 17.45 Телевизионный народный университет. Наука Страны Советов. 18.30 Клуб кинопутешествий. 19.30 «Уральцы». Передача 6-я. 20.00 Чемпионат мира по прыжкам с трамплина. Передача из Югославии. (В записи). 20.45 «Серебряные трубы». Худ. фильм. **Ташкент.** 22.00 «Советский Татаристан». Телевизионный док. фильм. 5-я серия (на узбекском языке). 22.20 Беседа врача. **Москва.** 22.30 Авторский вечер поэта Роберта Рождественского. Трансляция из Колонного зала Дома союзов. 1-е отделение. 23.40 Док. фильм. 00.10 Продолжение трансляции авторского вечера поэта Роберта Рождественского.

Третья программа. 17.05 **Фрунзе.**

Радио

СУББОТА — 25 МАРТА

ПЕРВАЯ ПРОГРАММА

18.00 Концерт для освоителей Каршинской степи. 18.40 Спортивная передача (узб.). 19.20 Песни советских композиторов. 20.00 Летопись народного подвига. «Каршинский дневник» (рус.). 20.30 Народные мелодии. 21.00 Навстречу 50-летию образования СССР. Радиопрограмма «Дорогой Ленина» (узб.). 21.30 Вечерний концерт для работников сельского хозяйства. 22.15 Музыкально-литературная передача «Весенние напевы». 23.10 Концерт-отдых. 24.00 Ночная музыкальная программа.

ВТОРАЯ ПРОГРАММА

19.00 Творчество молодых (узб.). 20.00 Таджикские лирические песни. 20.30 А. Атаджанов. Концерт для чанга с оркестром. 20.50 «Продиктовано пятилеткой» (рус.). 21.10 Рассказ А. Ахвердова. «Старый музыкант» (тат.). 21.30 Поем и танцуем.

ТРЕТЬЯ ПРОГРАММА

18.00 Отрывки из макомов. 19.00 Радиожурнал «Дугоналар».

ВОСКРЕСЕНЬЕ — 26 МАРТА

ПЕРВАЯ ПРОГРАММА

18.00 «Музыкальный глобус». 18.40 Легкая музыка. 19.20 Лирический концерт. 20.00 Программа радиостанции «Ёшлик». 21.00 «По странам и континентам» (узб.). 21.10 Концерт для работников сельского хозяйства. 22.15 Повторение радиожурнала «Табассум». 23.10 Концерт-отдых. 24.00 Ночная музыкальная программа.

ВТОРАЯ ПРОГРАММА

19.00 О дружбе песни поем. 19.30 Воскресный концерт классической музыки. 20.00 Москва. Программа радиостанции «Юность». 21.00 Москва. Международные обозреватели за «круглым столом». 21.30 Концерт-отдых (тадж.).

ТРЕТЬЯ ПРОГРАММА

19.00 Радиожурнал «Табассум» (повторение).

Коллектив Издательства ЦК КП Узбекистана выражает глубокое соболезнование главному бухгалтеру Н. М. Соломину по поводу смерти его брата

Ивана Михайловича СОЛОМИНА.

НАШ АДРЕС: Ташкент, ГСП. ул. Дзержинского, 15.

ТЕЛЕФОНЫ РЕДАКЦИИ: коммутатор — от 33-02-49 до 33-02-58; заместители редактора — 33-29-09; 33-29-33; ответственный секретарь — 33-57-02; отдел партийных, советских и профсоюзных организаций, городского хозяйства — 33-29-42; отдел промышленности и строительства — 33-08-74; отдел литературы и искусства — 33-29-55; отдел писем и массовой работы, спорта — 33-29-70; отдел науки, вузов и школ, иллюстрации — 33-58-87; отдел информации — 33-28-95; отдел объявлений — 33-81-42.

Типография Издательства ЦК Компартии Узбекистана, гор. Ташкент. Индекс 64513. Р.00377. Б-2762.