Пролетарии всех стран, соединяйтесь!

Вечерний Ташкент

ОРГАН ТАШКЕНТСКОГО ГОРКОМА КП УЗБЕКИСТАНА И ТАШГОРСОВЕТА

№ 64 (4462)
ПЯТНИЦА,
20 МАРТА 1981 г.
Издается с 1 июля 1966 г.
Цена 2 коп.

Прием в ЦК Компартии Узбекистана

19 марта участники дней советской литературы в Узбекистане были приняты в Центральном Комитете Компартии Узбекистана.

Кандидат в члены Политбюро ЦК КПСС, первый секретарь ЦК Компартии Узбекистана Ш. Р. Рашидов рассказал о том огромном политическом и трудовом подъеме, с которым восприняли трудящиеся республики решения XXVI съезда партии, задачи, поставленные в Отчетном докладе, с которым выступил на съезде Генеральный секретарь ЦК КПСС товарищ Л. И. Брежнев, в исторических документах, принятых форумом коммунистов страны. Воодушевленные грандиозными предначертаниями съезда, труженики городов и кишлаков Узбекистана отдают сейчас все силы, энергию и талант осуществлению программы коммунистического строительства, заданий одиннадцатой пятилетки.

Узбекистан сегодня, подчеркнул Ш. Р. Рашидов, это край развитой промышленности, передового сельского хозяйства. Это наглядный результат последовательного претворения в жизнь ленинской национальной политики партии, год от года крепнущего сотрудничества и братской взаимопомощи народов нашей страны. Отвечая на повседневную заботу партии, Советского государства, трудящиеся республики видят интернациональный долг в том, чтобы увеличивать свой вклад в неуклонное умножение богатства любимой Отчизны. Хлопкоробы Узбекистана, уже перешагнувшие в производстве и заготовках хлопка рубеж в шесть миллионов тонн, полны решимости закрепить и развить этот успех. В нынешнем году в республике возрастет производство овощей, фруктов, винограда, зерна, продуктов животноводства. Помочь трудящимся достичь новых высот в развитии экономики и культуры, вдохновленным партийным словом звать их к новым свершениям — почетный долг литераторов. Нынешние дни советской литературы в Узбекистане несомненно послужат этим благородным целям, дальнейшему взаимному обогащению братских культур народов страны.

Секретарь правления Союза писателей СССР В. М. Озеров поблагодарил за сердечный прием и добрые пожелания, высказанные в адрес литераторов.

В беседе приняли участие члены и кандидаты в члены Бюро ЦК Компартии Узбекистана Е. Айтмуратов, И. Г. Анисимкин, Л. И. Греков, Т. И. Осетров, А. У. Салимов, И. Б. Усманходжаев, А. А. Ходжаев, Н. Д. Худайбердыев, У. Умаров, ответственный работник ЦК КПСС Г. С. Гоц.

(УзТАГ).

ДНИ СОВЕТСКОЙ ЛИТЕРАТУРЫ В УЗБЕКИСТАНЕ

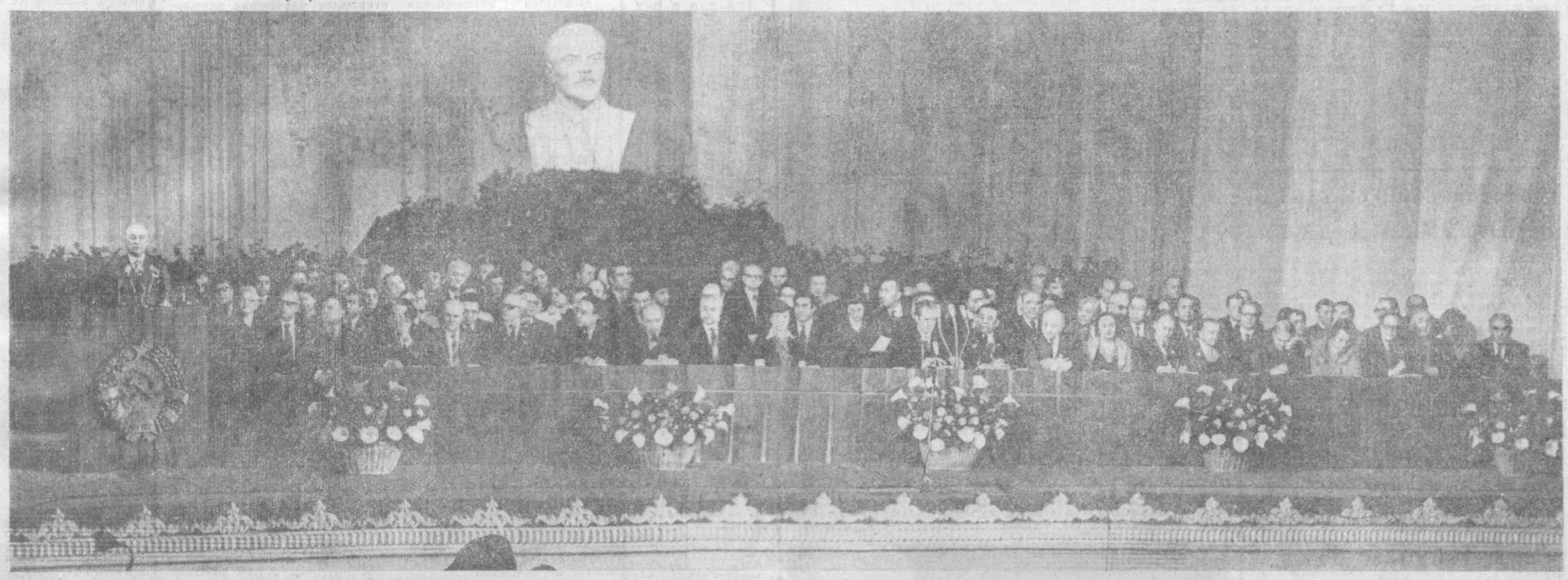

Ташкент, 19 марта, ГАБТ Узбекской ССР имени А. Навои. Торжественное собрание, посвященное открытию дней советской литературы в Узбекистане. (Фотохроника УзТАГ)

УЧАСТНИКАМ ДНЕЙ СОВЕТСКОЙ ЛИТЕРАТУРЫ В УЗБЕКИСТАНЕ

Центральный Комитет Коммунистической партии Узбекистана, Президиум Верховного Совета и Совет Министров Узбекской ССР от имени всех трудящихся республики горячо и сердечно приветствуют участников дней советской литературы в Узбекистане — представителей писательских организаций народов Советского Союза.

Дни советской литературы в Узбекистане проходят в знаменательное время. Весь мир находится под неизгладимым впечатлением исторического XXVI съезда КПСС. Великий форум советских коммунистов явился выдающимся событием в истории нашей партии, всего мирового коммунистического, рабочего и национально-освободительного движения. Съезд убедительно показал, что Коммунистическая партия Советского Союза уверенно продолжает дело Великого Октября, последовательно осуществляет бессмертные идеи Ленина, достойно выполняет роль политического вождя рабочего класса, всего советского народа, воплощает в себе и претворяет в жизнь самые передовые идеалы человечества.

С огромным воодушевлением встречен трудящимися нашей страны и всей мировой общественностью Отчетный доклад ЦК КПСС съезду, с которым выступил выдающийся продолжатель дела В. И. Ленина, мудрый теоретик и талантливый руководитель нашей партии и Советского государства, последовательный борец за мир и счастье народов Генеральный секретарь ЦК КПСС товарищ Леонид Ильич Брежнев. Отчетный доклад — это программный документ творческого марксизма-ленинизма, весомый вклад в теорию и практику научного коммунизма.

Следуя ленинским заветам, Коммунистическая партия бережно и уважительно относится к художественной интеллигенции. С особой силой XXVI съезд подчеркнул, что в духовной жизни советского общества важная роль принадлежит литературе и искусству. С большим удовлетворением было отмечено, что в последние годы во всех республиках на многих языках народов СССР, в ярком многообразии национальных форм появилось немало талантливых произведений литературы, театра, кино, музыки, живописи и скульптуры о нашей замечательной советской действительности, ее героях. Это еще одно яркое подтверждение того, что все виды художественного творчества активно участвуют в великом общенародном деле коммунистического строительства.

Съезд также указал, что огромная тяга, уважение и любовь советских людей к искусству предполагают и великую ответственность художника перед своим народом. Жить интересами народа, делить с ним радость и горе, утверждать правду жизни, наши гуманистические идеалы, быть активным участником коммунистического строительства — это и есть подлинная народность, подлинная партийность искусства.

Нет сомнения в том, что этим благородным целям хорошо послужат дни советской литературы в Узбекистане. Они окажут благотворное воздействие на дальнейшее развитие многонациональной советской литературы, будут способствовать дальнейшему сближению и взаимному обогащению братских культур. Эти дни несомненно сыграют исключительно важную роль в пропаганде исторических решений XXVI съезда КПСС среди широких народных масс республики.

Под мудрым руководством Коммунистической партии все народы Советского Союза одержали огромные победы в строительстве коммунизма. Среди этих замечательных и выдающихся побед самая яркая, самая значительная — торжество ленинской политики дружбы и братства народов СССР. Эта дружба, выпестованная партией и прошедшая через многие испытания, соединила воедино мысли, чаяния и стремления советских людей, сплотила их в дружную, нерушимую и счастливую семью.

Будучи на промышленных предприятиях и стройках, в колхозах и совхозах, учебных заведениях и научных учреждениях республики, встречаясь с рабочими, колхозниками, интеллигенцией, которые ждут вас как самых желанных и дорогих гостей, вы воочию убедитесь, каких огромных успехов добились трудящиеся Узбекистана в социально-политическом, экономическом и духовном развитии в результате претворения в жизнь мудрой ленинской национальной политики Коммунистической партии, благодаря неоценимой помощи великого русского народа, всех народов нашей социалистической Родины.

Встречи с вами надолго останутся в памяти всех трудящихся республики. Они будут способствовать дальнейшему укреплению ленинской дружбы и братства народов СССР, повышению производственной и политической активности рабочего класса, колхозного крестьянства и интеллигенции Узбекистана в борьбе за успешное выполнение решений XXVI съезда партии, за новые достижения в коммунистическом строительстве.

Да здравствует Союз Советских Социалистических Республик — наша великая Родина, оплот дружбы и братства народов!

Слава родной ленинской Коммунистической партии — вдохновителю и организатору всех наших побед!

ЦЕНТРАЛЬНЫЙ КОМИТЕТ КОММУНИСТИЧЕСКОЙ ПАРТИИ УЗБЕКИСТАНА

ПРЕЗИДИУМ ВЕРХОВНОГО СОВЕТА УЗБЕКСКОЙ ССР

СОВЕТ МИНИСТРОВ УЗБЕКСКОЙ ССР

СЛОВО СЛУЖИТ ДЕЛУ КОММУНИЗМА

ТОРЖЕСТВЕННОЕ СОБРАНИЕ, ПОСВЯЩЕННОЕ ОТКРЫТИЮ ДНЕЙ СОВЕТСКОЙ ЛИТЕРАТУРЫ В УЗБЕКИСТАНЕ

«Жить интересами народа, делить с ним радость и горе, утверждать правду жизни, наши гуманистические идеалы, быть активным участником коммунистического строительства — это и есть подлинная народность, подлинная партийность...». Адресованные литераторам и деятелям искусства эти слова Отчетного доклада, с которым на XXVI съезде партии выступил Генеральный секретарь ЦК КПСС товарищ Л. И. Брежнев, стали определяющими содержание дней советской литературы, открывшихся 19 марта в Узбекистане. Эта встреча литераторов посвящена пропаганде решений XXVI съезда КПСС. Принять самое активное участие в этой работе, донести идеи партии до каждого советского человека — почетный долг каждого мастера художественного слова.

Ярким светом прожекторов залита сцена Государственного академического Большого театра имени Алишера Навои. Сюда, на торжественное открытие дней советской литературы собрались представители трудовых коллективов, творческой интеллигенции, общественности столицы Узбекистана. Бурными аплодисментами встретили они дорогих гостей — литераторов, прибывших из братских республик, из разных уголков нашей необъятной Отчизны.

Торжественное собрание открыл секретарь правления Союза писателей СССР В. М. Озеров. Он отметил, что дни советской литературы в Узбекистане проходят в знаменательное время, когда весь мир живет под неизгладимым впечатлением исторического форума советских коммунистов, наметившего грандиозную программу созидательных дел. Долг писателя — всемерно помогать достижению высоких и благородных целей, намеченных партией, быть активным участником коммунистического строительства. Нынешний праздник в Узбекистане несомненно окажет благотворное воздействие на дальнейшее развитие многонациональной советской литературы, будет способствовать еще более тесному сближению и взаимному обогащению братских культур. В результате претворения в жизнь ленинской национальной политики Коммунистической партии трудящиеся Узбекистана добились огромных успехов в социально-политическом, экономическом и духовном развитии. Вся страна в минувшем году с глубоким вниманием следила за работой узбекистанских хлопкоробов, вышедших на штурм рекордного, шестимиллионного рубежа в производстве и заготовках «белого золота». Этот рубеж взят! Нельзя не восхищаться «золотыми» руками земледельцев, их настойчивостью в достижении поставленной цели. Нельзя не восхищаться разительными переменами, которые произошли на древней узбекской земле за годы построения социализма и коммунистического строительства, достижениями республики во всех областях экономики, науки, культуры. Встречи с представителями рабочего класса, колхозного крестьянства, творческой интеллигенции Узбекистана обогатят художников слова, послужат дальнейшему укреплению дружбы и братства народов нашей страны, повышению политической и трудовой активности в борьбе за успешное выполнение решений XXVI съезда партии, за новые достижения в коммунистическом созидании.

Слово предоставляется кандидату в члены Политбюро ЦК КПСС, первому секретарю ЦК Компартии Узбекистана Ш. Р. Рашидову.

Речь товарища Ш. Р. РАШИДОВА.

С чувством радостного волнения и сердечной благодарности, говорит Ш. Р. Рашидов, восприняли трудящиеся Узбекистана весть о проведении в республике дней советской литературы. Особый характер нашей с вами столь представительной встрече придает тот знаменательный факт, что этот праздник братских литератур посвящается итогам XXVI съезда Коммунистической партии Советского Союза, пропаганде его исторических решений. На дни, которые мы сегодня открываем, ложится яркий отблеск этого эпохального события, определившего величественные перспективы дальнейшего развития нашей социалистической Отчизны.

В течение восьми дней внимание всего советского народа, взоры всех коммунистов и трудящихся мира, всех здравомыслящих людей планеты были обращены к столице нашей Родины —

(Окончание на 3-й стр.).

УКАЗ
ПРЕЗИДИУМА ВЕРХОВНОГО СОВЕТА СССР

О награждении Ташкентского производственного объединения мясной промышленности орденом Дружбы народов

За достигнутые успехи в выполнении заданий десятой пятилетки и социалистических обязательств наградить **Ташкентское производственное объединение мясной промышленности** Министерства мясной и молочной промышленности Узбекской ССР орденом **Дружбы народов.**

Председатель Президиума Верховного Совета СССР Л. БРЕЖНЕВ.

Секретарь Президиума Верховного Совета СССР М. ГЕОРГАДЗЕ.

Москва, Кремль.
18 марта 1981 г.

ДРУЖЕСТВЕННАЯ БЕСЕДА

18 марта кандидат в члены Политбюро ЦК КПСС, первый заместитель Председателя Президиума Верховного Совета СССР В. В. Кузнецов принял в Кремле руководителей и представителей парламентских групп АРБ, ВНР, СРВ, ГДР, КНДР, Республики Куба, МНР, ПНР, СРР, ЧССР, принимавших участие в консультативной встрече в Москве.

В ходе дружественной беседы гостям было рассказано об основных направлениях работы Коммунистической партии и советского народа по претворению в жизнь исторических решений XXVI съезда КПСС. Особое внимание было уделено новым внешнеполитическим инициативам, выдвинутым в Отчетном докладе ЦК КПСС, с которым на съезде выступил товарищ Л. И. Брежнев. Эти конструктивные предложения получают широкую поддержку прогрессивной международной общественности, оказывают позитивное влияние на развитие обстановки в мире. Они создают благоприятные возможности для активизации работы в пользу мира и разрядки по всем линиям, в том числе и по парламентской.

Было подчеркнуто, что в нынешней сложной международной обстановке особое значение приобретают совместные усилия парламентариев социалистических стран, в частности, в рамках межпарламентского союза, направленные на укрепление мира, предотвращение угрозы ядерной войны, обуздание гонки вооружений.

Со своей стороны присутствующие на беседе руководители парламентских групп информировали об итогах консультативной встречи, отметили важное значение координации совместных действий парламентариев социалистических стран на международной арене.

В. В. Кузнецов пожелал участникам консультативной встречи парламентариев социалистических государств успешной работы во имя благородных идеалов мира и прогресса.

(ТАСС).

ИНИЦИАТИВА ПЛЮС МАСТЕРСТВО

Вот слагаемые успеха бригады дорожных рабочих СУ-8 треста «Ташинжстрой» Главташкентстроя, которой руководит Гани Туляганов. Ветеран войны и труда, он воспитал немало опытных специалистов - дорожников.

— Третий год мы добиваемся намеченных рубежей не числом, а умением, — рассказывает Г. Туляганов.

В десятках новых микрорайонов трудилась бригада, благоустраивая и прокладывая дороги. Среди лучших бригадир отмечает Д. Теодору и А. Норбаева, перевыполняющих сменные задания на 20—30 процентов.

Сейчас коллектив приступил к прокладке новых дорог и пешеходных тротуаров в третьем и четвертом микрорайонах Сергели. С большим объемом работ бригада планирует справиться досрочно.

Старые инструменты — на новый лад

Специалисты лаборатории Ташкентской экспериментальной фабрики музыкальных инструментов изготовили электронные инструменты — дутар, рубаб, тамбур.

Пока это экспериментальные образцы старинных музыкальных инструментов. В недалеком будущем на предприятии смогут выполнять серийные заказы. Новаторы ищут пути создания других народных инструментов с электронным звучанием.

По страницам утренних газет

▲ Публикуется поздравление тов. Л. И. Брежнева проходчикам, строителям, монтажникам, всем участникам сооружения тоннеля Арпа—Севан в связи с завершением строительства этого уникального объекта.

▲ Публикуется Указ Президиума Верховного Совета СССР о награждении Курган-Тюбинской области орденом Ленина.

▲ По приглашению федерального канцлера Б. Крайского и правительства Австрийской Республики Председатель Совета Министров СССР Н. А. Тихонов посетит Австрию с официальным визитом в первой половине апреля 1981 г.

▲ 19 марта в Ташкенте состоялся слет молодых кукурузоводов. Представители 29-тысячного отряда кукурузоводов республики собрались, чтобы подвести итоги социалистического соревнования за 1980 год, поделиться накопленным опытом, наметить пути дальнейшего роста производства «янтарного зерна».

• НА НЕЕ РАВНЯЕТСЯ МОЛОДЕЖЬ
• ПОКУПАТЕЛИ ДОВОЛЬНЫ
• ГОТОВЯСЬ К ЮБИЛЕЮ

От нашего главного корреспондента

ПИСЬМА в Вечерний ТАШКЕНТ

За минувшую неделю редакция получила 215 писем. Из них 20 отправлено на проверку в различные организации. Часть писем из нашей почты мы публикуем сегодня.



Более четверти века трудится в производственном швейном объединении имени 50-летия Узбекской ССР и Компартии Узбекистана прессовщица Мария Николаевна Нестерович. Она награждена знаком «Отличник качества». Ветеран предприятия щедро делится своими знаниями и опытом с молодыми рабочими. М. Н. Нестерович сменные задания выполняет на 140 процентов.

НА СНИМКЕ: прессовщица Мария Николаевна Нестерович.

Фото Х. Мирзакаримова.

• *Расскажу о своем товарище*

ЕСЛИ НЕ БОИШЬСЯ ТРУДНОСТЕЙ

Сейчас Антонина Карабаева и ее бывшие наставники вспоминают об этом с улыбкой.

...В цех робко вошла девочка-подросток лет пятнадцати со смешно торчащими косичками. Остановилась, растерянно глядя на движущийся конвейер. Рабочие в темных халатах расторопно выполняли какие-то непонятные для нее операции. Разве я смогу так? — пронеслось в голове.

— Что, новенькая? — спросил проходивший мимо начальник цеха, глядя на растерянное лицо девушки.

— Бояться не надо. Сначала ты будешь ученицей, потом выберешь себе работу по душе. А пока я познакомлю тебя с людьми, с продукцией, которую мы выпускаем...

Свой первый рабочий день Тоня запомнила на всю жизнь. Ей поручили быть помощницей на запуске обуви, но так как рабочих в цехе не хватало, ее наставницу перевели на другой процесс, а Тоне пришлось выполнять работу самостоятельно. «У меня ничего не получалось, — вспоминает она, — я не успевала, путала размеры, сильно уставала».

Немало неприятных минут пришлось пережить девушке, прежде чем она вошла в рабочий ритм и почувствовала себя частицей коллектива. Но прошло лето, настала пора расставаться с фабрикой: ведь Тоня была школьницей и поступила сюда работать на период летних каникул.

А когда вернулась в цех на следующий год, уже после окончания школы, решила по совету старших освоить процесс фрезерования уреза. Сложное это дело, однако она с ним справилась.

Прошли годы. А с ними пришло мастерство. Именно здесь, на фабрике, Тоня Карабаева нашла свое призвание, почувствовала, как нужны ее рабочие руки. Тоню уважают товарищи по труду, ею гордятся в цехе. Здесь она вступила в комсомол, нашла свое личное счастье.

Когда цех перевели в новый корпус и встала задача освоить улучшенную модель детских сандалий с втачной стелькой, она, оставив привычный процесс фрезерования уреза, начала осваивать новое для нее дело — установку, то есть одевание заготовки на колодку.

Прошло совсем немного времени, и Тоня на новом процессе стала выполнять норму на 130 —140 процентов при хорошем качестве.

На прошедшем отчетно-выборном комсомольском собрании А. Карабаева избрана заместителем секретаря комсомольской организации цеха.

Комсомолка Антонина Карабаева — одна из тех работниц в нашем цехе, кто не боится трудностей, на кого по праву может равняться фабричная молодежь.

М. САДЫКОВ,
рабочий цеха № 8 обувной фабрики № 1.

Готовят кадры полиграфистов

Одному из лучших учебных заведений системы профтехобразования Узбекистана — ГСПТУ № 9 исполнилось 50 лет. Основанное в 1930 году училище готовит специалистов для полиграфической промышленности. За эти годы оно выпустило большое количество высококвалифицированных наборщиков, линотипистов, печатников, переплетчиков, которые ныне трудятся в типографиях республики.

Сейчас здесь проходят обучение 605 человек. Из них 360 были приняты только в этом учебном году. Большинство преподавателей — выпускники училища. Одна из них — Римма Александровна Зеленская — производственный мастер лучшей в училище группы.

Ее группа, первая в учебе, неизменно занимает призовые места во всех спортивных соревнованиях, в конкурсах художественной самодеятельности.

В ГСПТУ постоянно совершенствуется обучение, улучшается техническое оснащение учебного процесса.

Активностью и разнообразием отмечается комсомольская работа. Ежегодно десятки учащихся вступают в ряды членов ВЛКСМ. Например, число комсомольцев возросло по сравнению с прошлым годом на 98 человек. Здесь действует методический кабинет комсомольской работы. Он оснащен техническими средствами, библиотекой общественно - политической литературы, которая постоянно пополняется.

Первый год одиннадцатой пятилетки коллектив училища полон решимости ознаменовать новыми успехами в труде и учебе.

И. СИДОРОВ,
А. РАШИДОВ.

«Большие возможности открывает улучшение использования производственных мощностей — машин, оборудования, транспортных средств. Сокращение простоев, повышение коэффициента сменности, создание технологических схем, сберегающих энергию и материалы, — вот на чем предстоит сосредоточить усилия».

[Из Отчетного доклада Л. И. Брежнева на XXVI съезде КПСС].

Есть неиспользованные резервы

КАК ВАС ОБСЛУЖИВАЮТ

Ташкентская фабрика - прачечная в десятой пятилетке заметно улучшила обслуживание горожан. По сравнению с 1975 годом объем обработки белья увеличился здесь в 2,6 раза, в том числе принимаемого от населения — в 1,6 раза. Повысилось качество выполнения заказов. Все это стало возможным благодаря проведению ряда организационно-технических мероприятий, а также улучшению социально - бытовых условий рабочих. Так, например, на фабрике было организовано два специализированных потока по обработке белья от населения и комбината непромышленных услуг, где установлены новые механизмы. Полностью заменено морально устаревшее технологическое оборудование в стиральном цехе, реконструирована приточно-вытяжная вентиляция. Организованы участок мелкого ремонта белья и передвижной приемный пункт, разработана и внедряется мягкая упаковка белья.

Совместно с республиканским учебным комбинатом Министерства бытового обслуживания населения УзССР на фабрике организованы занятия с рабочими массовых профессий, мастерами.

Все это позволило нам не только увеличить объемы обработки белья, но и значительно улучшить производственно - экономические показатели. Только в прошлом году предприятием получено 50,7 тысячи рублей прибыли.

Но еще много предстоит сделать, чтобы повысить качество обслуживания, о чем много говорилось на XXVI съезде КПСС. Хочу затронуть несколько вопросов, требующих практического решения. Так, нетерпимо медленно, а в ряде случаев и на крайне низком уровне ведутся работы трестом «Узбытремстроймонтажналадка». Мы не всегда своевременно обслуживаем клиентов из-за несвоевременной подачи транспорта автобазой № 1 управления бытового обслуживания. Бывают перебои в обеспечении синькой, тканью для мягкой упаковки, а также запчастями и оборудованию.

Воодушевленный решениями XXVI съезда партии, наш коллектив наметил провести в течение 1981—1983 гг. реконструкцию фабрики - прачечной по схеме комплексной механизации, что позволит увеличить мощность предприятия в 1,5—1,7 раза, поднять механизацию труда до 80—90 процентов, снизить себестоимость обработки белья. Причем эти работы предполагается осуществить практически без остановки производства. С целью улучшения руководства и концентрации отрасли, на наш взгляд, имеется реальная возможность создания на базе существующих прачечных городского объединения «Прачка».

А. ГАИКОВ,
главный инженер фабрики - прачечной.

Справочное бюро ВТ

ОТВЕЧАЕМ НА ПИСЬМА ЧИТАТЕЛЕЙ

В. ЗОТКИН: Сохраняется ли непрерывный стаж у работника, уволившегося с предприятия по собственному желанию и через несколько дней вновь поступившего на этот завод в другой цех? Не отразится ли это увольнение на выплате за выслугу лет?

Ответ. В соответствии с постановлением Госкомитета СССР по труду и социальным вопросам и секретариата ВЦСПС № 334/27—75 от 2 ноября 1978 г. «О внесении изменений в инструкцию о порядке назначения и выплаты ежегодного единовременного вознаграждения за выслугу лет рабочим и ИТР отдельных производств Министерства машиностроения» стаж непрерывной работы на данном предприятии для выплаты вознаграждения за выслугу лет не прерывается только для работников, оставивших работу по уважительным причинам: для работы на выборных должностях, на время действительной срочной военной службы, время работы в органах народного контроля и другие.

Ваш переход в другой цех был оформлен на основании личного заявления, в котором вы просили уволить с завода по собственному желанию. Приказ об увольнении датирован 22.11.1962 г., о зачислении вновь на работу — 4.12.62 г., перерыв составил 12 календарных дней. Администрация вправе исчислять ваш трудовой стаж за выслугу лет как вновь поступившему на данное предприятие.

В. ШАБАНОВ,
зав. отделом производственной работы и зарплаты Ташоблсовпрофа.

* * *

А. БАТУРОВ: В этом году я заканчиваю восьмой класс и хотел бы продолжить учебу в техникуме или училище, связанном с природой, например, с лесным хозяйством. Есть ли такие учебные заведения в нашем городе или в других городах?

Ответ. Специальности лесное хозяйство, а также плодоовощеводство, механизация сельского хозяйства можно приобрести в Ташкентском техникуме плодоовощеводства при научно - производственном объединении садоводства, виноградарства и виноделия имени Р. Р. Шредера Министерства сельского хозяйства УзССР (поселок Кенсай Калининского района). Специалистов по лесному хозяйству готовят также Бийский лесхозтехникум (г. Бийск, ул. Лермонтова, 201), Апшеронский лесной техникум (г. Апшеронск, ул. Ворошилова, 38), Дивногорский лесхозтехникум (г. Дивногорск, ул. Заводская, 1) и другие.

* * *

Т. ПОЛИЧУК: Мой сын заканчивает в нынешнем году восьмой класс. Его увлечение — лепка. Не подскажете ли, куда бы он мог поступить учиться? И каковы условия приема?

Ответ. В средних профессионально - технических училищах №№ 63 и 84 можно приобрести профессии резчиков по дереву и по гончу. В эти училища принимаются юноши и девушки с 8—10-классным образованием. Поступившие на трехгодичное обучение получают аттестат о среднем образовании и специальность. Прием в училища осуществляется путем конкурсного отбора по оценкам, указанным в документах об образовании. При приеме учащихся для подготовки по профессиям, требующим более глубоких знаний по тем или иным предметам, по усмотрению ГПТУ проводятся соответствующие собеседования или экзамены. Так, при приеме учащихся для подготовки квалифицированных рабочих с художественным уклоном проводится экзамен по рисованию.

Читатель благодарит...

С ЛЮБОВЬЮ К ДЕЛУ

Рядом с гастрономом «Украина» расположено диетическое кафе столовой № 7 Ленинского треста столовых. Здесь всегда многолюдно, его постоянные посетители — рабочие, строители и служащие близлежащих предприятий и учреждений, пенсионеры.

Что же отличает работу этого кафе? Прежде всего в глаза бросаются чистота и порядок, начиная от зеркала и электрополотенца до салфеток на каждом столике. Недавно помещение было капитально отремонтировано, завезено новое оборудование.

Обслуживающий персонал всегда вежлив, аккуратен. В буфете кафе хороший выбор холодных закусок, есть молочные продукты, фруктовая и минеральная вода. При кафе работает кулинарный цех полуфабрикатов, где посетители имеют возможность купить разнообразную продукцию.

З. КОМАРНИЦКИЙ,
ветеран труда.

...информирует

ВСЕ О СВОЕМ ЦЕХЕ...

В ноябре этого года коллектив головного завода производственного объединения «Средазкабель» будет отмечать свое сорокалетие.

За четыре десятилетия предприятие превратилось в одно из крупнейших в кабельной промышленности, которое дает народному хозяйству страны самые различные кабельные изделия. Ташкентские кабельщики неустанно борются за выполнение планов и обязательств, повышение технического уровня производства и качества продукции.

В настоящее время здесь организован смотр-конкурс на лучший показ достижений подразделений предприятия за сорок лет, который продлится 40 недель.

Участники конкурса должны художественно оформить альбом и стенд, отражающие успехи коллективов, развитие социалистического соревнования, распространение передовых починов и т. д.

Для определения победителей конкурса создана комиссия, которую возглавляет председатель профкома объединения Т. Чурикова.

Конкурс продлится до первого ноября 1981 года.

Н. СКРИПЛЕВ,
редактор многотиражной газеты «За электрификацию».

...предлагает

И СЕРВИС, И ПОРЯДОК

Хочу рассказать о том, как организована доставка молочных продуктов к домам массива Юнусабад Б-1. Часов в шесть, иногда чуть позже утреннюю тишину нарушает вой сирены: водитель автомашины (№ 56—90 ТНЗ) с усердием давит на клаксон. И так почти каждое утро. Разумеется, в это время он не думает ни о больных, ни о тех, кто вернулся с ночной смены.

А нельзя ли сделать проще? На том месте, где реализуются молочные продукты, вывесить табличку или объявление с указанием времени прибытия машины — и строго соблюдать расписание.

М. ГАТАУЛЛИН,
инвалид Великой Отечественной войны II группы.

...критикует

ОСТАВИЛИ БЕЗ РЕМОНТА

В нашем доме № 44 (Каракамыш 1/3) располагалось общежитие Главташкентстроя. После вселения новых жильцов никакого ремонта не произведено. В квартире № 9 размещался ЖЭК-4 Главташкентстроя, оставшаяся после него сигнализация все время замыкает.

Трубы старые, прогнили и текут. Пол от воды вздыбился, потрескался. Когда засоряется стояк в подъезде, вся грязь из разбитой трубы идет в нашу квартиру. Когда же, наконец, в нашем доме будет наведен должный порядок?

В. АИДАШЕВА,
Л. КУХАЛЬСКАЯ
и другие.

БЕСПОКОЙНОЕ СОСЕДСТВО

С 1968 года на первом этаже нашего дома № 45 (массив Каракамыш 1/3) расположено отделение связи № 98. За последнее время объем его работы намного вырос, увеличилось число клиентов. В результате интенсивного движения транспорта создается непрестанный шум.

Прилегающая к дому территория находится в запущенном состоянии. Кстати, техники-смотрители ЖКК-4 Главташкентстроя имеют в нашем доме филиал своей жилищной организации, однако они словно не замечают всего происходящего.

В 1979 году мы обращались в Сабир-Рахимовский райисполком. Но никаких мер так и не было принято, хотя нам сказали, что при возможности избавят от беспокойного соседства.

КОСЯЧЕНКО,
ЧЕБАНОВА,
АДЫЛОВА
(всего 16 подписей).

• *Письмо из Москвы*

У создателей «Полета»

Часы с фирменным знаком «Полет», выпускаемые ордена Ленина Первым Московским часовым заводом имени С. М. Кирова, известны не только в нашей стране — они экспортируются в 70 государств мира. Коллектив завода достойно завершил выполнение заданий десятой пятилетки. В год здесь выпускается около 4,5 миллиона мужских наручных часов. За пять лет объем производства вырос на 70 процентов, производительность труда увеличилась на 64 процента. Сверх плана выпущено часов на сумму 3,5 миллиона рублей. За десятую пятилетку выпуск часов с государственным Знаком качества доведен до 40 процентов.

В социалистическом соревновании постоянно лидирует коллектив коммунистического труда сборочного цеха № 11. В числе лучших сборщиц предприятия — Галина Глебовна Решетова, кавалер ордена Ленина, делегат XXVI съезда КПСС. Шестнадцать лет работает она на предприятии, трижды избиралась депутатом Ждановского районного Совета Москвы.

Узбекистан и Ждановский район столицы — верные и давние друзья. Какая бы делегация из солнечной республики ни приезжала в Москву, ее радушно принимают ждановцы. Многие гости Узбекистана побывали на 1-м Московском часовом заводе в бригаде, где работает Г. Решетова.

НА СНИМКЕ: Г. Г. Решетова.

Фото и текст
Е. Попкова.



РАЗВИВАТЬ НАРОДНОЕ ТВОРЧЕСТВО

В Ташкенте состоялся семинар-совещание руководителей методических учреждений разных ведомств, организованный республиканским научно-методическим центром. Участники семинара наметили пути дальнейшего совершенствования деятельности методических центров по пропаганде и разъяснению решений XXVI съезда КПСС, XX съезда Компартии Узбекистана.

В Отчетном докладе Центрального Комитета КПСС XXVI съезду партии Генеральный секретарь ЦК КПСС Л. И. Брежнев подчеркнул, что «решение проблем, которые перед нами стоят, во многом зависит от уровня руководства народным хозяйством...».

В полной мере это положение может быть отнесено и к сфере культуры. Одно из важных звеньев здесь — система методического руководства самодеятельным народным творчеством и культурно - просветительной работой, которая за последнее время претерпела заметные качественные изменения. Этому способствовали важнейшие документы партии и правительства — постановления «О мерах по дальнейшему улучшению культурного обслуживания сельского населения» и «О мерах по дальнейшему развитию самодеятельного художественного творчества».

Объединение двух недавнего времени раздельно существовавших подразделений — домов народного творчества и методических кабинетов культурно - просветительной работы — в единые научно-методические центры позволило расширить их функции и в организационном, и в творческом направлениях.

Проанализировав содержание и формы массово - политической и культурно-просветительной работы домов культуры, клубов, парков за прошедшую пятилетку, участники совещания отметили, что выполнению поставленных задач будет способствовать объединение усилий всех заинтересованных организаций, творческое освоение передового опыта.

Важная роль в повышении качества и эффективности клубной и парковой работы принадлежит науке. В последние годы коллективы научно-исследовательских институтов и кафедр высших учебных заведений добились определенных успехов в исследовании теории и методики культурно - просветительной работы. Особое внимание уделяется деятельности культпросветучреждений по коммунистическому воспитанию трудящихся, изучению психологических и педагогических аспектов руководства клубными коллективами, проблем режиссуры и драматургии.

Научно-методические центры призваны донести рекомендации ученых до практических работников культурно - просветительных учреждений, подчеркнул, выступая на семинаре - совещании, заведующий отделом научных исследований Всесоюзного научно-методического центра народного творчества и культурно - просветительной работы В. Н. Тихоновский.

Э. САРКО,
заместитель директора Республиканского научно-методического центра народного творчества и культпросветработы.

ПОЛУЧЕН ОТВЕТ

«Все сроки прошли»

Под таким заголовком в нашей газете за 16 января была опубликована заметка. В ней говорилось о неправильном оформлении заказа приемщицей фабрики «Химчистка» Рубан. Вот что сообщил редакции директор фабрики В. Скрипка: заметка обсуждалась среди работников предприятия, факты подтвердились. Приемщице Рубан объявлен выговор. Пальто заказчице Мансудовой возвращено.

• *На вашу книжную полку*

Новые издания

Новыми книгами республиканских и центральных издательств пополнились прилавки магазинов Ташкента и области.

Монография коллектива авторов «Наука в Узбекистане от съезда к съезду», выпущенная издательством «Фан», рассказывает о работах научно-исследовательских учреждений республики в 1976 — 1980 гг., их значении для развития фундаментальных и прикладных наук.

О достигнутых за годы десятой пятилетки успехах рассказывает брошюра В. А. Осминина «Развитие промышленности, строительства и транспорта в Узбекской ССР», выпущенная издательством «Узбекистан» также в серии «От съезда к съезду».

Новый роман народного писателя Узбекистана М. Шевердина «Джейхун» — произведение во многом автобиографичное. Отец писателя, будучи врачом-окулистом, приехал в конце XIX века в Туркестан, в кишлак Тилляу Ахангаранского уезда с гуманной миссией избавлять людей от болезней. Автор рисует яркие картины жизни сельского населения того времени.

О героизме наших бойцов в битве за Будапешт рассказывает повесть лауреата премии Ленинского комсомола Узбекистана, писателя-фронтовика В. Тюрикова «Комсорг батальона», выпущенная издательством «Ёш гвардия» в 1971 году. Книга получила признание читателей и за короткое время выдержала три издания. Издательство выпустило новую повесть писателя «На берегах Дуная», которая вновь воскрешает события победоносного 1945 года.

Любовь к Родине, чувство сопричастности к ее делам и свершениям — основные мотивы поэтического сборника Хуснитдина Шарипова «Самое дорогое». Страстно, с публицистической заостренностью автор воспевает социалистическую новь Узбекистана, напряженный труд людей, их героические подвиги. Книга выпущена издательством «Советский писатель».

Сборник очерков Э. Арифова «Светлый горизонт» и рассказы Д. Аметова «Когда цветет сирень» на крымско-татарском языке выпустило издательство литературы и искусства имени Гафура Гуляма.

Р. ИГНАТОВА.

ПИСЬМО НЕ ОПУБЛИКОВАНО, МЕРЫ ПРИНЯТЫ

* * *

В «Вечерний Ташкент» поступило письмо от гражданина Г. Михайлова, где он писал о нарушении графика движения на трамвайном маршруте № 28. Сигнал был направлен в трамвайно-троллейбусное управление. Вот что сообщили редакции оттуда: письмо обсуждалось на производственном совещании, факты подтвердились. За неудовлетворительный контроль за работой вышеуказанного маршрута начальнику маршрута Менчук объявлено дисциплинарное взыскание. Мастерам Ильясову и Сечиной предложено обеспечить регулярное движение на маршруте.

В письме в редакцию читательница И. Каштанова сообщила о нарушении финансовой дисциплины продавцом магазина № 35 Хамзинского райпищеторга Абатовой. Сигнал был направлен в Главное управление торговли. Вот что сообщил редакции заместитель начальника управления З. Шакиров: письмо обсуждалось на расширенном производственном совещании Хамзинского райпищеторга, факты подтвердились. За ослабление контроля за работой продавцов заведующей магазином № 35 Енилеевой объявлен строгий выговор. Продавцу Абатовой объявлен выговор.

Письма комментирует художник



ЗАТЯНУВШИЙСЯ РЕМОНТ

В октябре прошлого года была закрыта на ремонт парикмахерская № 38 Сабир-Рахимовского района. Через некоторое время ремонтники куда-то пропали и до сих пор не появляются. Жители махалля «Янги-турмуш», «Шарк хайкатн», «Коминтерн», «Чимбай» с нетерпением ждут, когда же, наконец, будет закончен ремонт парикмахерской.

А. ТАЛИПОВ.



ДОЖДЬ... В КВАРТИРЕ

В моей квартире № 37 (ул. Б. Хмельницкого, 67, корп. 10) остался незаделанным угол потолка, и поэтому, когда на улице идет дождь, вода попадает в квартиру. На мои просьбы исправить брак начальник строительного управления № 1 стройтреста № 153 Белянов только отмахивается, ссылаясь на то, что у него нет людей. В ЖЭК № 59 мне ответили: кто строил, то пусть и доделывает.

С. СОЛЬЦ.

СЛОВО СЛУЖИТ ДЕЛУ КОММУНИЗМА

(Окончание. Начало на 1-й стр.)

Москве, где проходил XXVI съезд КПСС.

В центре внимания делегатов и гостей съезда был Отчетный доклад ЦК КПСС, с которым выступил Генеральный секретарь ЦК КПСС товарищ Л. И. Брежнев. В этом выдающемся документе творческого марксизма-ленинизма дан глубокий научный анализ внутренней и внешней политики партии, экономического и социального развития нашей страны, коренных проблем современности, стратегии и тактики КПСС на очередном этапе коммунистического строительства.

Отчетный доклад ЦК КПСС, содержательная и вдохновенная речь Леонида Ильича Брежнева при закрытии съезда — это программа мира и созидания, это концентрация ленинской мудрости, исторического оптимизма, это наглядная демонстрация единства партии и народа.

Изучая решения съезда, особенно отчетливо представляешь масштабы свершений нашего народа, во всем величии видишь путь его восхождения к вершинам социального прогресса, путь, начатый Великим Октябрем.

Подобно тому, как весна пробуждает к жизни природу, великий форум коммунистов страны с новой силой вызвал бурный подъем духовных и нравственных сил советских людей, приумножил их стремление к вдохновенному труду во имя коммунизма. Духом и пафосом съезда проникнута сегодня жизнь каждого из нас. Духом и пафосом съезда будут полны и дни советской литературы, которые мы открываем.

Центральный Комитет Коммунистической партии Узбекистана, Президиум Верховного Совета и Совет Министров Узбекской ССР приносят вам, нашим желанным и дорогим гостям — посланцам братских народов страны, искреннюю признательность за ваш приезд, от всей души поздравляют с открытием дней литературы и обращаются к вам со словами сердечного приветствия.

Под аплодисменты собравшихся Ш. Р. Рашидов оглашает приветствие участникам дней советской литературы в Узбекистане, с которым к ним обратились Центральный Комитет Коммунистической партии Узбекистана, Президиум Верховного Совета и Совет Министров Узбекской ССР от имени всех трудящихся республики.

В решениях партийного съезда, сказал он далее, каждый советский человек, и в том числе художники слова, нашли конкретную программу действий на одиннадцатую пятилетку. Партия не только ставит высокие цели, зовет к новым рубежам, но и указывает, как, каким образом, какими средствами ее осуществить.

«...Верная ленинской культурной политике, наша партия бережно и уважительно относится к художественной интеллигенции, ориентирует ее на решение высоких творческих задач. Это способствует дальнейшей консолидации творческих сил, подъему духовной жизни общества. И нет сомнения, что советские мастера культуры порадуют нас новыми художественными открытиями!».

Вам, товарищи, конечно, хорошо знакомы эти слова. Они прозвучали в Отчетном докладе ЦК КПСС XXVI съезду партии. В них — высокая партийная оценка писательскому труду, его всевозрастающей роли в духовной жизни народа. В них — доверие партии, в них — долговременная программа для каждого литератора, каждого работника литературного фронта. В них — продолжение и развитие на новом этапе коммунистического строительства неугасимых ленинских идей, с такой силой и страстью прозвучавших в начале нашего века в классическом труде вождя мирового пролетариата — «Партийная организация и партийная литература».

Наша партия проявляет повседневную заботу о развитии литературы. Потому что и в годину суровых испытаний, и в годы мирного труда советские литераторы были с партией, помогали ей вершить великое дело строительства нового общества, воспитывать нового человека. Они воспевали и воспевают трудовой героизм и отвагу, силу и мужество, высокие нравственные качества советского народа.

Потому что литература — это вдохновенная песня человечества о самом себе. Ценность литературы определяется не столько тем, что мы у нее учимся, сколько прежде всего тем, какими мы благодаря ей становимся. И только литература, формирующая лучшие качества человека, имеет непреходящую ценность и вечна, как сама жизнь.

Советская литература всегда находилась рядом с народом, была его душой и совестью, она помогала утверждать разумное, доброе, вечное. Наша литература — это литература труда, самоотверженного труда народа, народа-патриота и интернационалиста, народа-первопроходца, строящего новые города и уникальные предприятия, превращающего безжизненные пустыни в оазисы плодородия, осваивающего неизведанные просторы Вселенной.

Советские писатели и сегодня на передовых позициях революции, вместе со своим народом, со своей партией. В политике партии, в ее героических деяниях и планах художники слова видят правду жизни, черпают вдохновение, гражданский пафос. Дело Октябрьской революции, ее идеи вошли в сознание писателей, они пронизывают их образное мышление, определяют их творческие поиски, переплавляются в высокохудожественные произведения.

Помните, как сказано в Отчетном докладе ЦК КПСС XXVI съезду партии: «...В том, что духовная жизнь советского общества становится все более многообразной и богатой,— бесспорная заслуга наших деятелей культуры, нашей литературы и искусства». И далее: «...в советском искусстве поднимается новая приливная волна. В последние годы — причем во всех республиках — появилось немало талантливых произведений». Какие проникновенные, зажигающие сердца слова!

Бесспорны успехи писателей в создании ярких образов наших современников. Они волнуют людей, вызывают споры, заставляют задумываться о настоящем и будущем. Партия приветствует свойственные лучшим произведениям гражданский пафос, непримиримость к недостаткам, активное вмешательство искусства в решение проблем, которыми живет наше общество.

Мы с гордостью называем себя партийными писателями независимо от того, состоит тот или иной из нас в рядах КПСС. Партийность художника проявляется прежде всего в идейной направленности его творчества, в утверждении неизбежности торжества коммунистических идеалов, в его неразрывной связи с жизнью народа.

Приветствуя участников Всесоюзной творческой конференции писателей «Дружба народов — дружба литератур», состоявшейся в конце прошлого года в Баку, Леонид Ильич Брежнев подчеркнул: «Развитие многонациональной советской литературы неотделимо от борьбы трудящихся нашей страны за торжество коммунизма. Служение великим идеалам, которые всегда вдохновляли советских людей на доблестный труд и ратный подвиг, является душой и источником ее патриотического и интернационального содержания».

Этим, товарищи, сказано очень многое, по сути — сказано все. И лучшим подтверждением этой глубокой мысли являются книги самого Леонида Ильича Брежнева — его замечательная, всемирно известная трилогия «Малая земля», «Возрождение», «Целина». Как и многие выдающиеся произведения многонациональной советской литературы, трилогия воспитывает лучшие качества советского человека, вдохновляя на труд и на подвиг. Она свидетельствует о том, что в условиях зрелого социализма писателю достаточно быть реалистом, то есть объективно, глубоко и правдиво отразить картины действительности, ее подлинных и типичных героев, чтобы и тема, и самый дух интернационализма возникли и утвердились в его произведении как бы сами собой. Это неизбежно.

Потому что какой бы участок нашего бытия ни стал предметом писательского исследования, какой бы сферы человеческой деятельности, проблемы ни коснулось его перо, он неизбежно почувствует благотворную атмосферу братства народов, силу интернационального единства и сплоченности людей. Уверен, дорогие друзья, что вас эта атмосфера будет сопровождать все дни, которые вы проведете с трудящимися республики, вашими благодарными читателями и почитателями.

В весенние дни могучего пробуждения природы вы увидите наш солнечный край, его города и районы, его горы, реки, зеленые массивы. Вы услышите трудовой пульс республики, на практике познакомитесь с тем, о чем мы с гордостью докладывали недавно с трибуны XXVI съезда КПСС. Вы будете желанными гостями у жителей Голодной, Каршинской и Джизакской степей. Вам обязательно расскажут, как нелегко было человеку превратить эти безжизненные, унылые пространства земли в цветущие долины. И вы, инженеры человеческих душ, люди, умеющие безошибочно находить и активно поддерживать поиски нового, неизбежно сделаете вывод, что такое было только под силу интернациональному братству советских людей. Вы увидите интернационализм в действии, интернационализм, воплощенный в человеческие дела, человеческие творения!

Вы увидите еще по-весеннему притихшие, готовые принять новые семена хлопковые плантации Ферганы и Каракалпакии. Вам откроется со всей очевидностью, что шесть миллионов 237 тысяч тонн «белого золота» — рекордный за всю историю урожай, полученный нами в прошлом году и отмеченный орденом Ленина, — это тоже прямой результат сложения многонациональных усилий, таланта и опыта советского народа.

Наглядным свидетельством нашего интернационального братства является Ташкент. Благодаря усилиям всех советских людей город после разрушительного землетрясения был не только восстановлен, но и стал еще лучше, краше и сейчас составляет гордость всего советского народа. И поэтому понятно, почему лучший бульвар нашей столицы носит имя — Дружбы народов, лучший дворец — Дружбы народов, одна из первых станций Ташкентского метро — Дружбы народов, почему у нас в Ташкенте есть музей Дружбы народов.

Глубоко символично, что интернациональная дружба советских народов — лейтмотив современной узбекской литературы. О ней сложил свой торжественный гимн наш выдающийся поэт, глашатай братства советских людей, лауреат Ленинской премии Гафур Гулям:

Братство и дружба
сплотили навеки
Наши народы
в большую семью,
Свет коммунизма
восходит над нами,
К счастью идем мы
в едином строю.
Дружба народов —
единства основа,
Помыслы наши —
грядущего свет,
Братской семьей
мы выходим на подвиг,
Верности в дружбе
мы дали обет.

Все народы, населяющие нашу страну, питают великую реку, имя которой — советская многонациональная литература. Идет животворный процесс взаимодействия, взаимовлияния и взаимообогащения братских литератур. Еще Владимир Ильич Ленин указывал, что «интернациональная культура не безнациональна». Мы все с вами этому свидетели.

Интернациональное в условиях советской действительности возникает на основе национального. Интернациональное, в свою очередь, оплодотворяет, обогащает национальное. Это закономерный диалектический процесс. Каждая советская нация черпает из сокровищницы общесоветской культуры, внося в нее одновременно свой вклад, и вклад этот тем весомей, чем самобытней национальная культура.

Словом, как из малых ручейков в весеннее половодье набирает силу и раздается вширь могучая река, так и из ярких талантов всех народностей и наций образуется мощное, полное красоты и величия течение советской литературы.

Особое место и ведущая роль принадлежит в развитии этого процесса великой русской литературе — классической и советской — литературе глубоких демократических и гуманистических традиций, высоких и благородных нравственных идеалов. Михаил Иванович Калинин справедливо заметил: «Для того, чтобы повышать культуру, надо обращаться к истории культуры, ко всему культурному наследию человечества, нужно знать русскую литературу и в особенности художественную».

Русская советская литература, высоко поднявшая знамя интернационализма, явилась тем маяком, на яркий свет которого ориентировались все наши братские литературы. Вот почему, пользуясь счастливым фактом присутствия в этом зале известных русских писателей, я с большим удовольствием, с душевным волнением хочу сказать слова признательности прекрасной и мудрой русской литературе, великому русскому языку, который стал в наши дни средством духовного сближения наций и народностей. Языку Пушкина и Льва Толстого, Горького и Маяковского, языку Ленина.

В докладе Леонида Ильича Брежнева ясно, конкретно и четко определены задачи, которые стоят перед советскими писателями. Чтобы достойно осуществить свою высокую миссию, у советских писателей есть испытанный, проверенный практикой метод — метод социалистического реализма. Он предполагает правдивое, глубокое отображение жизни в ее революционном развитии, ее художественное исследование с партийных, общенародных позиций. Он побуждает художника к активной деятельности, к поискам новых, наиболее выразительных средств.

Грандиозные перспективы, открытые перед советским народом решениями XXVI съезда КПСС, потребуют для своего претворения в жизнь многого, но прежде всего — высокой гражданской сознательности каждого члена общества, его идейной убежденности и нравственной зрелости. И здесь, в деле формирования нового человека, человека-созидателя и борца, роль литературы и искусства ни с чем не сравнимы. Своим талантом, силой своего образного слова художник призван помочь читателю, зрителю, слушателю в сложном процессе осмысления бытия, призван раскрыть перед ним великий смысл и значение его каждодневной будничной работы.

В решениях партийного съезда начертаны смелые, научно обоснованные планы дальнейшего развития страны и повышения благосостояния народа. На этих направлениях должны быть сосредоточены и наши литературные силы. А это предполагает прежде всего глубокую разработку современной темы, создание характеров современников. Неверно, будто истинное и вечное произведение искусства может быть создано только тогда, когда описываемые события и герои уже как бы отошли в прошлое. Живая практика литературы начисто опровергает такое мнение. Разве отошла в прошлое классовая борьба на селе, когда Михаил Александрович Шолохов писал «Поднятую целину». Разве не в грохоте революционных будней творил свои боевые призывные марши Хамза? И разве «Василий Теркин» Александра Твардовского не создавался в огне сражений Великой Отечественной войны?

Выражая волю всего советского народа, XXVI съезд единодушно одобрил и поддержал конструктивный миролюбивый ленинский внешнеполитический курс Центрального Комитета КПСС, его Политбюро во главе с неутомимым борцом за мир и дружбу между народами Леонидом Ильичом Брежневым. Против нас, против стран социалистического содружества ведется оголтелая и изощренная пропагандистская кампания. Противники социализма, враги разрядки не брезгуют ничем. Подлог, клевета, извращение фактов — все пущено в ход вражеской рукой, все направлено на то, чтобы отравить сознание людей, осквернить их души.

Вот почему мы должны давать сокрушительный отпор нашим классовым врагам, утверждая право наших идей и нашего образа жизни. Наша прямая обязанность, наш партийный долг — донести яркий факел ленинской мысли, ленинского учения, солнечный свет наших советских будней во все уголки земли, на все континенты.

Это вовсе не только задача публицистов и международников. Такая задача стоит перед каждым советским писателем независимо от жанра, в котором он работает.

Великая, ответственная миссия возложена на художников слова историческим XXVI съездом партии. Эта миссия может быть успешной лишь при условии дальнейшего укрепления интернационального единства, духовной, идейной и творческой сплоченности всех национальных отрядов нашей литературы, дальнейшей активизации процесса взаимодействия, взаимообогащения и взаимовлияния братских культур.

И мы глубоко убеждены в том, что этим высоким целям хорошо послужат и сегодняшние теплым весенним солнцем и улыбками людей дни советской литературы в Узбекистане, которые вне всякого сомнения станут еще одним наглядным свидетельством единства наших братских народов и братских литератур, яркой демонстрацией нашей дружбы и сплоченности.

В заключение Ш. Р. Рашидов пожелал всем участникам дней советской литературы здоровья, счастья, отличного настроения, интересных встреч, новых творческих поисков и удач.

Решения XXVI съезда партии зовут к новым творческим рубежам, единодушно отмечали в своих выступлениях на открытии дней советской литературы их участники. Вновь и вновь обращались к историческим документам, принятым форумом коммунистов страны, писатели отчетливо видят свои задачи буквально в каждой их строке. Советских поэтов и прозаиков всегда отличало стремление быть в гуще нашей кипучей жизни, идти в ногу со временем. Своих героев они видят сегодня на грандиозных стройках и на хлопковом поле — всюду, где идет борьба за успешное выполнение созидательных планов, где ярче всего раскрывается характер человека — строителя нового коммунистического общества.

Большую заботу партия и Советское правительство проявляют о подрастающем поколении. Особую ответственность чувствуют и писатели, обращающиеся в своем творчестве к молодежи, к тем, кто продолжит наше дело в будущем. Добрым и убедительным словом, ярким образом они стремятся показать юношам и девушкам верные жизненные ориентиры, духовно обогащают их, воспитывают в них чувство патриотизма, желание беззаветно служить светлым идеалам коммунизма.

Взволнованно говорили участники торжества о той огромной заботе, которой окружены в нашей стране литераторы. На форуме советских коммунистов, в докладе Леонида Ильича Брежнева вновь подчеркивалось, сколь большое значение придает партия работе писателей. Чтобы оправдать это высокое доверие, мастера художественного слова должны смелее вторгаться в жизнь, глубоко проникать в суть происходящих событий, страстным словом воодушевлять людей на достижение высот в коммунистическом созидании и в свершениях народа, его заботах черпать материал для создания новых произведений, достойных нашей великой эпохи. Месту литератора в общем строю строителей коммунизма, его долгу ответственности перед партией и народом посвятили свои выступления известные советские писатели Сергей Баруздин, Даниил Гранин и Григорий Бакланов, Джолмурза Аймурзаев и Лев Сорокин, Андрис Веэн и Алим Кешоков.

Гимном ленинской дружбе народов — неиссякаемому животворному источнику, из которого черпают вдохновение прозаики и поэты всех братских республик, прозвучали выступления многих литераторов, участвующих в нынешнем празднике. За последнее пятилетие интернациональным отрядом писателей создано немало талантливых произведений, отражающих монолитное единство нашего общества, его духовное и нравственное богатство, благородные идеалы, возвышающие человека-созидателя. Бережно храня и развивая национальные традиции и формы, каждая из братских литератур в единой семье народов постоянно обогащается, наполняется новым содержанием, художественными образами, опытом, накопленным мастерами слова всех наций и народностей Советской страны. Происходит непрерывный процесс взаимного проникновения и обогащения культур, создающий писателям благодатную почву для более глубокого исследования современности, раздвигающий горизонты творческого поиска. На этой почве рождаются подлинно выдающиеся произведения, снискавшие славу советской литературе во всем мире. Эти мысли о дружбе и братстве народов и литератур звучали на вечере в выступлениях, стихах известной московской поэтессы Риммы Казаковой и Рансы Ахматовой из Чечено-Ингушетии, белоруса Григория Бородулина, грузина Карло Каладзе, казаха Джубана Муддагалиева, Фазу Алиевой из Дагестана.

Творчество подлинного писателя не знает границ, оно принадлежит всему человечеству. И советские литераторы, завоевывающие с каждым годом все большее признание у миллионов зарубежных читателей, стремятся высоко нести знамя отечественной культуры, нести миру правду о нашем образе жизни, светлые идеи гуманизма. Их перу близки мысли и чаяния чилийских патриотов и африканских народов, борющихся против империализма и неоколониализма, устремления афганских революционеров и деятельность коммунистов капиталистических стран. Ведя непримиримую борьбу с буржуазной идеологией, советские писатели вместе с тем отдают немало сил, таланта делу укрепления мира на планете, развития взаимопонимания между народами, видят в этом свой интернациональный долг. Идеями мира и дружбы, верой в светлое будущее человечества проникнуты выступления на торжественном вечере Михаила Матусовского и Зульфии, Льва Ошанина и Фикрета Гаджи, Петро Осадчука, Ливиу Дамиана, Суюнбая Эралиева, Эркина Вахидова, Андрея Дементьева, Григория Горина.

Девиз «Труд писателя — партии и народу!» определяет характер и целенаправленность всего праздника советской литературы в Узбекистане, первый аккорд которого прозвучал в этот торжественный вечер. Его участники выразили горячее одобрение решений XXVI съезда КПСС, внутренней и внешней политики партии и Советского государства.

В торжественном открытии дней советской литературы в Узбекистане приняли участие члены и кандидаты в члены Бюро ЦК Компартии Узбекистана Е. Айтматов, И. Г. Анисимкин, Л. И. Греков, Т. Н. Осетров, А. У. Салимов, И. Б. Усманходжаев, А. А. Ходжаев, Н. Д. Худайбердыев, Л. Н. Мелькумов, У. Умаров, ответственный работник ЦК КПСС Г. С. Гоц. (УзТАГ).

В помощь пропагандистам и слушателям

К ИЗУЧЕНИЮ РЕШЕНИЙ И МАТЕРИАЛОВ XXVI СЪЕЗДА КПСС

Партийные организации приступили к изучению Отчетного доклада ЦК КПСС XXVI съезду Коммунистической партии Советского Союза и очередных задач партии в области внутренней и внешней политики и других материалов XXVI съезда КПСС. В период с марта по июнь в политических школах, комсомольских политкружках, в экономических школах, школах коммунистического труда и народных университетах рекомендуется провести 8—9 занятий, а в теоретических и методологических семинарах и школах партийного актива, университетах марксизма-ленинизма — 4—5 занятий.

В помощь руководителям и слушателям системы партийной учебы и экономического образования, комсомольского политпросвещения редакция газет «Тошкент оқшоми» и «Вечерний Ташкент» совместно с отделом пропаганды и агитации Ташкентского горкома партии разработали и будут систематически публиковать планы, методические рекомендации и информационные материалы.

ТЕМА 1. МЕЖДУНАРОДНАЯ ПОЛИТИКА КПСС

Этой теме следует посвятить 1—2 занятия.

I-е занятие

1. Общая характеристика международной обстановки в 1976—1980 гг.

2. Развитие мировой социалистической системы, сотрудничество стран социализма.

3. Развитие отношений с освободившимися странами.

4. КПСС и мировое коммунистическое движение.

Рассмотрение **первого** вопроса 1-го занятия следует начать с общей характеристики международной обстановки в 1976—1981 гг.

Эта обстановка была сложной и бурной (разрядка напряженности и попытки подорвать ее, возрастание агрессивности империализма, изменения в соотношении сил двух мировых систем и т. д.). В основе ее — борьба мирового социализма и мирового капитализма, что нашло выражение в интенсивной борьбе двух курсов в мировой политике: курса на обуздание гонки вооружений, укрепление мира и разрядки, на защиту суверенных прав и свободы народов и курса на подрыв разрядки, взвинчивания гонки вооружений, политики угроз и вмешательства в чужие дела, подавления освободительной борьбы народов.

Вместе с тем это время характеризуется усилением революционных сил, борющихся против империализма (рост мощи, активности и авторитета Советского Союза и других стран социалистического содружества, революции в Эфиопии, Афганистане, Никарагуа, свержение антинародного, монархического режима в Иране и завершение фактической ликвидации колониальных империй); и ослаблением позиций империализма, усилением его агрессивности.

Главный итог усилий Советского Союза в борьбе за мир Л. И. Брежнев охарактеризовал таким образом: «Если спросить любого советского человека — коммуниста или беспартийного, чем отмечен прежде всего путь нашей партии в последние годы, то в ответ услышишь: отмечен этот путь прежде всего тем, что удается сохранить мир. Люди разных возрастов и профессий говорят от всей души: спасибо тебе, партия, за это!

Сегодня совершенно очевидно: Советский Союз и его союзники являются теперь более, чем когда-либо, главной опорой мира на земле».

При рассмотрении **второго** вопроса следует подчеркнуть, что в наше время особенно ясно обнаруживается связь между развитием революционной борьбы против империализма и борьбы за укрепление мира. Эта связь вытекает из того, что империализм — это главный источник военной опасности, и из того, что обстановка мирного сосуществования способствует развитию мирового революционного процесса. Поэтому в Отчетном докладе ЦК КПСС съезду дан глубокий анализ главных революционных сил современности и их авангарда — международного коммунистического движения. Главной революционной силой современности выступает мировая социалистическая система. Мировая система социализма является примером нового, небывалого в истории типа международных отношений — отношений равноправия, справедливости, дружбы и братства. Это прежде всего характерно для отношений нашей страны со странами социалистического содружества — с Болгарией, Венгрией, Вьетнамом, Германской Демократической Республикой, Кубой, Лаосом, Монголией, Польшей, Румынией, Чехословакией.

Формы отношений между социалистическими странами постоянно развиваются и обогащаются. Следует отметить большую роль в этом деле Крымских встреч руководителей марксистско-ленинских партий социалистических стран. Их состоялось уже 37. Добавились новые формы сотрудничества (программа «Интеркосмос»). Новый орган сотрудничества — Комитет министров иностранных дел — повысил оперативность согласования внешнеполитических действий. Благотворна роль Организации Варшавского Договора как в укреплении разрядки, так и в укреплении обороноспособности стран социализма.

Экономическое сотрудничество углубилось на основе социалистической экономической интеграции и целевых долгосрочных программ сотрудничества. Об успешности его свидетельствует хотя бы такой факт: темпы экономического роста стран — членов СЭВ за десятилетие были вдвое больше, чем у развитых капиталистических стран. Члены СЭВ оставались наиболее динамично развивающейся группой стран мира.

Очень важным в развитии сотрудничества социалистических стран являются внимательное изучение и использование накопленного ими опыта. Экономические отношения между социалистическими странами характеризуются взаимной выгодой и братской интернационалистской взаимопомощью. Теперь КПСС и другие братские партии берут курс на то, чтобы превратить 80-е годы в период интенсивной производственной и научно-технической кооперации стран социализма.

Следует подчеркнуть, что неверно было бы рисовать картину современного социалистического мира сплошными праздничными красками. В его развитии есть трудности, порождаемые как внутренним развитием, так и все более изощренными и коварными действиями империалистов и их пособников против социалистических стран. Примером этого могут быть события в Польше. В связи с этими событиями Л. И. Брежнев подчеркнул: «История мирового социализма знает всякие испытания. Были в ней и сложные, и кризисные моменты. Но коммунисты всегда смело встречали атаки противника и побеждали. Так было и так будет. И пусть никто не сомневается в нашей общей решимости обеспечить свои интересы, защитить социалистические завоевания народов!».

Продолжали развиваться и отношения со странами, не входящими в Варшавский Договор и СЭВ, — с Югославией и Корейской Народно-Демократической Республикой. В отношении КНР КПСС ведет борьбу против агрессивного курса Пекина, смыкающегося с политикой империализма, и вместе с тем следует курсу на нормализацию отношений с КНР на добрососедской основе.

Итоговым тезисом, завершающим рассмотрение этого вопроса, могут послужить слова товарища Л. И. Брежнева: «В развитии экономики, культуры, в совершенствовании общественных отношений, социалистической демократии — буквально во всех областях мировой социализм уверенно идет вперед. **И мы, советские коммунисты, гордимся той ролью, которую играют в этом партия Ленина, родина Великого Октября».**

При изучении **третьего** вопроса нужно иметь в виду, что большинство освободившихся от колониального гнета стран выступает как крупная сила в борьбе против империализма, за укрепление мира.

Советский Союз развивает с освободившимися государствами широкое экономическое и научно-техническое сотрудничество (строительство крупных хозяйственных объектов, подготовка кадров). Когда освободившиеся государства обращаются к нашей стране с просьбой помочь в укреплении их обороноспособности, то мы оказываем и такую помощь (Ангола, Эфиопия, Афганистан).

Развитие отношений с освободившимися странами проявляется и в готовности развивать добрые равноправные отношения с Ираном, в сотрудничестве с Индией и с другими странами, и в предложениях по справедливому урегулированию ближневосточной проблемы, и в стремлении содействовать быстрейшему прекращению бессмысленной ирано-иракской войны, и в поддержке движения неприсоединения, и в решении вопроса о перестройке международных, экономических отношений на началах равноправия.

Товарищ Л. И. Брежнев заявил на съезде: «Ни у кого не должно быть сомнения, товарищи: **КПСС и впредь будет последовательно проводить курс на развитие сотрудничества СССР с освободившимися странами, на упрочение союза мирового социализма и национально-освободительного движения».**

При изучении четвертого вопроса «КПСС и мировое коммунистическое движение» следует подчеркнуть, что коммунисты идут в авангарде мирового революционного движения и борьбы за мир. От них во многом зависит сплочение всех сил, борющихся за укрепление мира, против империализма. Коммунисты активно действуют в 94 странах мира. Усложнение и разнообразие задач порождает иногда неоднозначные оценки, различия в подходах к решению конкретных вопросов классовой борьбы, вызывает дискуссии и между партиями. Это вполне естественно, подчеркивалось на съезде. Важно, чтобы это не мешало сотрудничеству в борьбе против империализма.

По поводу выступлений руководства ряда компартий с защитой права на национальную специфику борьбы за переход к социализму и строительства социализма съезд заявил, что опыт мировой системы социализма свидетельствует о том, что разнообразие форм, методов, путей социалистической революции и социалистического строительства не отменяет общих закономерностей перехода к новому обществу и построения его.

Л. И. Брежнев подчеркнул, что коммунистов объединяют идеи марксизма-ленинизма, борьба против общего врага, за мир, демократию и социализм. И на этой основе у КПСС сложились хорошие, добрые отношения с огромным большинством коммунистических партий.

Наша партия, говорилось на съезде, готова сотрудничать в борьбе за предотвращение войны и укрепление мира с социал-демократическими партиями, со всеми демократическими, миролюбивыми силами.

(Окончание на 4-й стр.).

ПО РОДНОЙ СТРАНЕ

● **ЛЕНИНГРАД.** Точно представить состояние тракторного двигателя позволяет прибор «Нева-304», созданный учеными Ленинградского сельскохозяйственного института. В считанные минуты электронный диагност способен определить износ деталей, наличие примесей в масле. Небольшой прибор позволяет мастеру-наладчику вести обследование техники непосредственно в поле. Прибор прошел заводские испытания и рекомендован к серийному производству.

● **КИЕВ.** Декада оперного и балетного искусства открылась в столице Украины. Ее подготовил для студентов города коллектив Государственного академического театра оперы и балета имени Т. Г. Шевченко. В программе декады — концерты ведущих мастеров сцены, показ произведений отечественной и зарубежной классики, диспуты и беседы об искусстве. Эти встречи проходят в рамках культурно-шефской работы театрального коллектива с молодежью. В городе с успехом прошли недели и декады оперного и балетного искусства для школьников, учащихся профтехучилищ и техникумов.

(ТАСС).

3 стр. Вечерний ТАШКЕНТ
20 марта 1981 г.

В помощь пропагандистам и слушателям

К ИЗУЧЕНИЮ РЕШЕНИЙ И МАТЕРИАЛОВ XXVI СЪЕЗДА КПСС

ТЕМА 1. МЕЖДУНАРОДНАЯ ПОЛИТИКА КПСС

(Окончание. Начало на 3-й стр.).

2-е занятие

1. Отношения с капиталистическими государствами. Противодействие силам агрессии. Политика мира и сотрудничества.

2. Укрепить мир, углубить разрядку, обуздать гонку вооружений.

При рассмотрении **первого** вопроса следует учитывать, что в отношениях с капиталистическими государствами политика СССР, заключается в проведении принципов мирного сосуществования и взаимовыгодного сотрудничества, с одной стороны, и твердого отпора агрессивным происках империализма, — с другой. При этом наша партия внимательно учитывает процессы, которые происходят в мире капитала. Эти процессы означают дальнейшее обострение общего кризиса капитализма. Это проявляется в том, что за последнее десятилетие капитализм переживает третий экономический спад, нарастает инфляция (цены за 10 лет в развитых капиталистических странах увеличились в среднем в 2,3 раза), государственное регулирование капиталистической экономики не в состоянии избавить ее от неизлечимых недугов. Общий кризис проявляется и в обострении социальных противоречий — в росте армии безработных, составляющей в настоящее время в развитых капиталистических странах 19 миллионов человек. Именно поэтому за десятилетие число участников забастовок достигло 250 миллионов человек. Усиливаются и межимпериалистические противоречия, особенно между монополиями США, Японии и Западной Европы, в результате чего ослабляются позиции США в мировой экономике.

Все эти трудности в развитии капитализма — одна из причин того, что некоторые круги капиталистических стран пытаются искать выход из них на путях военных авантюр. Говоря о причинах усиления агрессивности империализма в конце 70-х годов, следует также отметить стремление империализма прибрать к рукам и держать под своим контролем природные богатства других стран.

Агрессивный курс империализма находит выражение в беспрецедентном росте военных расходов, в стремлении прорваться со своей военной машиной на Ближний Восток, в Африку, Индийский океан. Это особенно характерно для империализма США.

Однако на пути агрессивных устремлений империализма стоит мощь Советского Союза и его союзников.

В связи с тем, что международная обстановка во многом зависит от отношений СССР и США, Л. И. Брежнев призвал руководителей США более реально взглянуть на вещи и выразил готовность нашей страны продолжать диалог с США на всех уровнях, в том числе на самом высоком. «СССР хочет нормальных отношений с США,— заявил Л. И. Брежнев. —С точки зрения интересов как народов обеих наших стран, так и человечества в целом, другого разумного пути просто не дано».

Далее следует остановиться на вопросах мира и безопасности в Европе, где мирное сотрудничество между государствами, вопреки усилиям врагов разрядки, развивается в общем неплохо. Подтверждением этого могут быть наши отношения с Францией, ФРГ, Финляндией и другими европейскими странами. Застой в отношениях с Англией, возникший по вине консервативного правительства, не отвечает интересам ни СССР, ни Англии.

Поддерживает наша страна взаимовыгодные связи и со странами Латинской Америки. Есть возможности для развития отношений с Японией и Канадой.

Мирное сосуществование необходимо и для решения крупных проблем, стоящих перед каждым народом, перед всем человечеством, проблем, для решения которых необходимо мирное сотрудничество государств с различным общественным строем. Опыт подобного сотрудничества уже имеется в таких областях, как мирное использование атомной энергии, борьба с эпидемическими болезнями, ликвидация неграмотности, охрана исторических и культурных памятников, служба прогнозов погоды.

Еще более необходимо мирное сотрудничество государств для решения таких, например, проблем, как открытие и использование новых источников энергии, обеспечение продовольствием растущего населения планеты, сохранение во всем ее богатстве природы нашей Земли, освоение высот космоса и глубин Мирового океана.

Далее следует остановиться на предложениях, которые выдвинул съезд в целях укрепления мира, углубление разрядки, обуздания гонки вооружений. Эти предложения являются органическим продолжением и развитием Программы мира, провозглашенной XXIV и XXV съездами партии, применительно к наиболее жгучим, актуальным проблемам международной жизни в наши дни.

Это: существенное расширение зоны применения мер доверия в военной области, распространении их на всю европейскую часть СССР — при условии соответствующего расширения зоны мер доверия и со стороны западных государств; разработка и принятие мер доверия на Дальнем Востоке, где соседствуют СССР, Япония, Китай, а также имеются американские военные базы; урегулирование международных аспектов афганской проблемы и положения в Персидском заливе; немедленное продолжение переговоров с США по проблеме ограничения и сокращения стратегических вооружений с сохранением всего положительного, что уже было достигнуто в этой области при строгом соблюдении принципа равенства и одинаковой безопасности; переговоры об ограничении развертывания новых подводных лодок, запрещения модернизации существующих и создании новых баллистических ракет, размещаемых на этих лодках;

установление моратория на размещение в Европе новых ракетно-ядерных средств средней дальности стран НАТО и СССР, то есть неизменность в количественном и качественном отношении существующего уровня таких средств, включая средства передового базирования США в этом районе; создание авторитетного международного комитета, в состав которого могли бы войти виднейшие ученые из различных стран и который показал бы жизненную необходимость предотвращения ядерной катастрофы; созыв специального заседания Совета Безопасности ООН с участием высших руководителей государств — членов Совета, чтобы поискать ключи к оздоровлению международной обстановки, недопущению войны. В заседании могли бы при желании принять участие и руководители других государств.

Оценивая эти предложения, Л. И. Брежнев сказал: «Таким образом, товарищи, предлагаемые нами новые меры охватывают широкий круг вопросов. Они касаются и ракетно-ядерного, и обычных типов оружия, и сухопутных войск, и морских, и воздушных сил. Они затрагивают положение и в Европе, и на Ближнем, на Среднем, на Дальнем Востоке. В них речь идет о мерах как политического, так и военного характера. Все эти предложения объединяет одна единая цель, одно наше общее стремление — сделать все возможное, чтобы вывести народы из-под угрозы ядерной войны, сохранить мир на земле».

ЛИТЕРАТУРА:

Брежнев Л. И. Отчетный доклад ЦК КПСС XXVI съезду партии и очередные задачи партии в области внутренней и внешней политики, раздел 1.

Брежнев Л. И. Речь при закрытии XXVI съезда КПСС.

Резолюция XXVI съезда КПСС по докладу товарища Л. И. Брежнева.

Постановление XXVI съезда КПСС о подготовке новой редакции Программы КПСС.

● РЕКЛАМА ● РЕКЛАМА ● РЕКЛАМА ● РЕКЛАМА ● РЕКЛАМА ● РЕКЛАМА

УТЕРЯННУЮ гербовую печать № 2 методического кабинета Главвередазирсовхозстроя СЧИТАТЬ НЕДЕЙСТВИТЕЛЬНОЙ.

ТЕПЛОВОЗНОЕ ДЕПО ТАШКЕНТ Среднеазиатской железной дороги ПРИГЛАШАЕТ НА 6-МЕСЯЧНЫЕ КУРСЫ ПО ПОДГОТОВКЕ ПОМОЩНИКОВ МАШИНИСТОВ ТЕПЛОВОЗА.

Начало занятий — по мере укомплектования групп.

Выплачивается стипендия — 90 руб. в месяц.

Одиноким предоставляется место в благоустроенных общежитиях с пропиской.

Наш адрес: 700005, г. Ташкент, Куйбышевское шоссе, 13/22, отдел кадров.

ТАШКЕНТСКИЙ АВТОМОБИЛЬНО-ДОРОЖНЫЙ ИНСТИТУТ

28 марта в 11.00

в аудитории 41

ПРОВОДИТ

ОЛИМПИАДУ ПО ФИЗИКЕ.

В олимпиаде могут принять участие учащиеся 10-х классов г. Ташкента и Ташкентской области с узбекским и русским языками обучения.

Участникам олимпиады будут предложены вопросы и задачи на уровне вступительных экзаменов.

Наш адрес: г. Ташкент, ул. К. Маркса, 32. Телефон 33-47-68.

ДВОРЕЦ СПОРТА «ЮБИЛЕЙНЫЙ»

31 марта, 1, 2, 3, 4, 5, 7, 8, 9, 10, 11, 12 апреля

в 17 и 20.00

БОЛЬШАЯ ЭСТРАДНАЯ ПРОГРАММА «ДЖАЗ И ПЕСНЯ».

УЧАСТВУЮТ:

МОСКОВСКИЙ ЭСТРАДНЫЙ ОРКЕСТР «СОВРЕМЕННИК».

Художественный руководитель— лауреат международных джазовых конкурсов Анатолий КРОЛЛ.

Исполнитель негритянских песен Вейланд РОДД.

ВОКАЛЬНО-ИНСТРУМЕНТАЛЬНЫЙ АНСАМБЛЬ «МАШИНА ВРЕМЕНИ».

Художественный руководитель— Ованес МЕЛИК-ПАШАЕВ.

Музыкальный руководитель — Андрей МАКАРЕВИЧ.

Билеты продаются в кассах концертного зала им. Я. М. Свердлова и Дворца спорта «Юбилейный» с 14.00.

Принимаются заявки на коллективные посещения.

По окончании концертов организована подача автотранспорта.

«КАКОВО НА ДОМУ, ТАКОВО И САМОМУ»,—

говорят в народе. И в самом деле, кому не хочется, чтобы квартира, в которой живем, работаем, отдыхаем, была уютной, красивой, удобной. А это зависит и от того, как подобрана мебель.

Мебель в квартире должна составлять как бы единое целое. Случайно собранные предметы, даже если они красивые и удобные, производят плохое впечатление. Для маленькой квартиры надо особенно продуманно подбирать мебель.

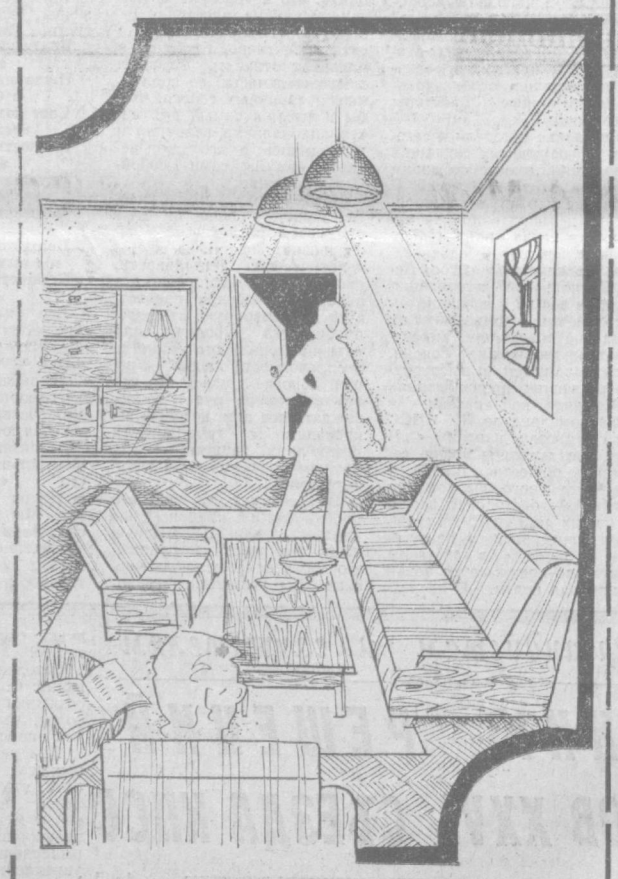

УВАЖАЕМЫЕ ПОКУПАТЕЛИ!

ЕСЛИ У ВАС НОВОСЕЛЬЕ ИЛИ СВАДЬБА, ЕСЛИ ВЫ ХОТИТЕ СДЕЛАТЬ СВОЮ КВАРТИРУ ПО-НАСТОЯЩЕМУ УЮТНОЙ, ОБСТАВИТЬ ЕЕ КРАСИВОЙ, ПРОЧНОЙ И УДОБНОЙ МЕБЕЛЬЮ, ПОСЕТИТЕ ФИРМЕННЫЙ МАГАЗИН «МЕБЕЛЬ», КОТОРЫЙ РАСПОЛОЖЕН НА МАССИВЕ ЮНУСАБАД Б-2, ДОМ 41.

ЗДЕСЬ ВЫ СМОЖЕТЕ ПРИОБРЕСТИ МЕБЕЛЬ ПРОИЗВОДСТВА ОТЕЧЕСТВЕННЫХ ФИРМ:

СПАЛЬНЫЙ ГАРНИТУР — шкаф для платья, две кровати, две прикроватные тумбочки, банкетка (мебельное объединение «Ташкент»);

СТОЛОВЫЙ ГАРНИТУР — шкаф посудный, шкаф книжный, стол обеденный, стулья — 6 штук, диван-кровать (Сергелийское мебельное объединение);

ГАРНИТУР «ЖИЛАЯ КОМНАТА» — шкаф комбинированный, диван-кровать, 2 кресла, журнальный столик, стол обеденный, 6 стульев (Алмалыкская мебельная фабрика).

Тех, у кого небольшая квартира, заинтересует НАБОР «ВИЛЬНЮС-2». Он состоит из обеденного стола, 6 стульев, дивана-кровати, 2-х кресел, журнального столика (Ферганская мебельная фабрика).

Кроме того, в магазине можно купить ПЛАТЯНЫЕ ШКАФЫ, ТРЮМО, ДИВАНЫ-КРОВАТИ, ШКАФЫ ПОСУДНЫЕ, ОБЕДЕННЫЕ И ЖУРНАЛЬНЫЕ СТОЛЫ, СТОЛИКИ, КНИЖНЫЕ ПОЛКИ, ВЕШАЛКИ ДЛЯ ПРИХОЖЕЙ, ДЕТСКИЕ ТАБУРЕТКИ и другую мебель.

ДОБРО ПОЖАЛОВАТЬ В МАГАЗИН!

Часы работы с 10 до 19.00.
Перерыв — с 14 до 15.00.
Выходной день — понедельник.

Фирменный магазин «Мебель» Министерства мебельной и деревообрабатывающей промышленности Узбекской ССР. Телепрессагентство «Узторгреклама».

ТЕАТР

20 МАРТА

ГОСУДАРСТВЕННЫЙ АКАДЕМИЧЕСКИЙ БОЛЬШОЙ ТЕАТР УЗБЕКСКОЙ ССР им. А. НАВОИ — Анна Каренина.

ГОСУДАРСТВЕННЫЙ УЗБЕКСКИЙ АКАДЕМИЧЕСКИЙ ТЕАТР ДРАМЫ ИМ. ХАМЗЫ — Бунт невесток.

ГОСУДАРСТВЕННЫЙ РУССКИЙ АКАДЕМИЧЕСКИЙ ТЕАТР ДРАМЫ ИМ. М. ГОРЬКОГО — Моя жена — лгунья!

ТАШКЕНТСКИЙ ГОСУДАРСТВЕННЫЙ ТЕАТР МУЗЫКАЛЬНОЙ КОМЕДИИ — Веселая вдова.

21 МАРТА

ГОСУДАРСТВЕННЫЙ АКАДЕМИЧЕСКИЙ БОЛЬШОЙ ТЕАТР УЗБЕКСКОЙ ССР им. А. НАВОИ — Пиковая дама.

ГОСУДАРСТВЕННЫЙ УЗБЕКСКИЙ АКАДЕМИЧЕСКИЙ ТЕАТР ДРАМЫ им. ХАМЗЫ — Тринадцатый председатель.

ГОСУДАРСТВЕННЫЙ РУССКИЙ АКАДЕМИЧЕСКИЙ ТЕАТР ДРАМЫ им. М. ГОРЬКОГО — Закон вечности.

ТАШКЕНТСКИЙ ГОСУДАРСТВЕННЫЙ ТЕАТР МУЗЫКАЛЬНОЙ КОМЕДИИ — Пенелопа.

РЕСПУБЛИКАНСКИЙ ТЕАТР КУКОЛ — в 11, 13, 15.00 Девушка-джигит.

ЦИРК

20 МАРТА в 19.30,
21 МАРТА в 16, 19.30
цирковая программа с участием аттракциона «Дрессированные медведи».

КИНО

20 МАРТА

ХУДОЖЕСТВЕННЫЕ ФИЛЬМЫ:

«ЭКИПАЖ» — 30 лет ВЛКСМ (17.30, 20.00). Телефон 33-44-52; Дружба (I зал, в 17.30, 20.20; II зал, в 18.30, 21.00). Телефон 66-15-75; им. 50-летия Ташсовета (18, 21.00). Телефон 78-47-25; Чайка (18.20). Телефон 77-06-20; Восток (20.30, 21.00). Телефон 91-14-61; Казахстан (днем и вечером). Телефон 35-24-92; Нукус (18.30, 20.45). Телефон 46-69-70; Москва (18.30, 20.30). Телефон 33-05-01.

21 МАРТА

ДОКУМЕНТАЛЬНЫЕ ФИЛЬМЫ:

«ЗА 19 МЕСЯЦЕВ ДО ПОБЕДЫ» — Казахстан.

«ГОРОД-ГЕРОЙ КИЕВ» — им. 25-летия УзССР.

«ПУТЬ К КОНЦЕРТУ» — Пионер.

«СОЛДАТЫ ЛИЗЮКОВЫ» — Нукус.

«ЗДРАВСТВУЙ, МОРЕ!» — Улугбек.

«СКВОЗЬ ГОДЫ» — Москва.

«ВСПОМИНАЯ ВОЕННУЮ ПЕСНЮ» — Дружба.

«ДЕСАНТНИКИ» — Чайка.

«ГОДЫ, РАВНЫЕ ВЕКАМ» — Фестиваль.

«СТОИМ НА СТРАЖЕ» — 30 лет ВЛКСМ.

ХУДОЖЕСТВЕННЫЕ ФИЛЬМЫ:

«ЭКИПАЖ» — 30 лет ВЛКСМ (12, 15, 17.30, 20.00). Телефон 33-44-52; Дружба (I зал, в 9.30, 12, 15, 17.30, 20.20; II зал, в 10, 13, 16, 18.30, 21.00). Телефон 66-15-75; им. 50-летия Ташсовета (11, 13.30, 16, 18, 21.00). Телефон 78-47-25; Чайка (11, 13.30, 16, 18.20). Телефон 77-06-20; Восток (11, 13.30, 16, 20.30, 21.00). Телефон 91-14-61; Казахстан (днем и вечером). Телефон 35-24-92; Нукус (11, 13.30, 16, 18.30, 20.45). Телефон 46-69-70; Москва (11, 13.30, 16, 18.30, 20.30). Телефон 33-05-01.

Коллектив Управления эксплуатации Дома правительства с глубоким прискорбием извещает о смерти бывшего главного инженера, персональной пенсионерки

КОНДАКОВОЙ Валентины Георгиевны

и выражает искреннее соболезнование родным и близким покойной.

Коллективы Среднеазиатского медицинского педиатрического института и кафедры нормальной анатомии выражают искреннее соболезнование ассистенту кафедры Р. Б. Талипову по поводу кончины его отца

ТАЛИПОВА Бахрама.

Коллектив Республиканского строительно-монтажного треста Министерства сельского хозяйства Узбекской ССР выражает глубокое соболезнование заместителю управляющего трестом Э. Ю. Калантарову по поводу кончины его отца

КАЛАНТАРОВА Юзефа Абрамовича.

Главк коммунального обслуживания Министерства сельского хозяйства Узбекской ССР выражает глубокое соболезнование ведущему инженеру А. Г. Трещеву по поводу смерти его матери

КУЛИКОВОЙ Людмилы Вячеславовны.

Чиланзарский районный отдел народного образования, Чиланзарский район профсоюза работников просвещения, коллектив яслей-сада № 400 выражают искреннее соболезнование сотруднице яслей-сада № 400 Ф. А. Беньяминовой по поводу смерти ее отца

БЕНЬЯМИНОВА Авреха Ароновича.

Коллектив Ташкентского института инженеров железнодорожного транспорта выражает глубокое соболезнование доценту Э. Н. Вайман по поводу смерти ее отца

МЕРЕНЕРА Наума Савельевича.

НА СПОРТИВНЫХ АРЕНАХ

● ТБИЛИСИ

НЕ ХВАТИЛО ХАРАКТЕРА

В Республиканском бассейне в Тбилиси завершился предварительный этап розыгрыша первенства страны по водному поло. Определилась шестерка команд, которые будут бороться за медали чемпионата. Это «Динамо» (Алма-Ата), МГУ, ЦСК ВМФ динамовские команды Москвы и Тбилиси, ККФ (Баку).

К сожалению, слабо провели тбилисский тур ватерполисты ташкентского «Мехната», одержавшие всего две победы в шести матчах. В итоге ташкентцы заняли седьмое место.

Теперь в чемпионате страны наступил перерыв до конца сентября. А в апреле сильнейшие наши спортсмены примут участие в розыгрыше первого кубка мира.

● СВЕРДЛОВСК

И ВНОВЬ ПОРАЖЕНИЕ

В Свердловске состязаются шесть сильнейших женских волейбольных команд страны. Неудачно выступают пока здесь спортсмены ташкентского «Автомобилиста». Они потерпели очередное поражение — на этот раз от чемпионок страны, волейболисток свердловской «Уралочки». Будем надеяться, что во втором финальном туре (а он будет проходить в Ташкенте) наши землячки поправят свои дела.

● УСТЬ-КАМЕНОГОРСК

НА ФИНИШНОЙ ПРЯМОЙ

На финишную прямую вышел чемпионат страны по хоккею среди команд первой лиги. Острая борьба разгорелась за последнюю вакансию в шестерке лучших команд.

Ташкентский «Бинокор» проводил два матча тура в Усть-Каменогорске против одного из основных соперников в борьбе за место в шестерке — «Торпедо». Первый матч закончился вничью — 3:3. Во втором победу одержали хозяева площадки — 6:4.

Так что «Бинокор» сам усложнил себе задачу. В последнем туре ташкентцы, занимающие сейчас шестое место, встречаются в Новосибирске с «Сибирью». Сибиряки отстают от ташкентцев всего на три очка. И скорее всего именно в этих поединках и определится обладатель путевки в шестерку.

● ФРУНЗЕ

МОЛОДЕЖЬ ДЕРЗАЕТ

Завершилось первенство страны по вольной борьбе среди молодежи. Среди победителей есть и наши земляки. Это А. Фадзаев («Трудовые резервы») и А. Хадырцев («Буревестник»).

За безопасность движения

НЕОБЫЧНЫЙ УРОК

На днях ученики ташкентской школы № 179 стали участниками необычного урока. Проводился он не в классе, а в актовом зале, вместо привычной доски была сцена с декорациями. Юные зрители увидели выступление херсонской агитгруппы «Кругозор», проводившей в Ташкенте открытые уроки по Правилам дорожного движения.

Действие урока происходит в сказочном городе. Ребята встретились со знакомыми им персонажами — дядей Степой, доктором Айболитом, нарушителями Правил дорожного движения старухой Шапокляк и крысой Лариской —это они похитили с улиц дорожные знаки, красные и желтые огоньки светофоров. Невольной их помощницей становится Маша-растеряша.

Школьники принимали живейшее участие в проведении урока, своими ответами исправляли ошибки Маши и предупреждали козни старухи Шапокляк. Отличные и хорошие оценки получили все сидящие в зале.

Проведение заключительного урока в школе № 179 было не случайным. На протяжении ряда лет учащиеся занимали призовые места в городских и республиканских соревнованиях «Светофор» и «Зарница». Фойе и классы здесь оформлены стендами и макетами по Правилам дорожного движения, есть в школе и отряд юных инспекторов движения. Стройные, подтянутые, они встречали представителей Министерства просвещения, Главного управления народного образования, управления Госавтоинспекции, радио, телевидения, прибывших на открытый урок «Кругозора».

Ташкентцы выразили искреннюю признательность гостям с Украины, внесшим большой вклад в предупреждение детского травматизма на дорогах столицы Узбекистана.

После небольшого перерыва «Кругозор» выступит в Самарканде и Бухаре.

А. ГРИНБЛАТ,
инструктор отделения агитации и пропаганды УГАИ УВД Ташгорисполкома.

Редактор
С. М. КАРАМАТОВ

ТЕЛЕВИДЕНИЕ

ПЯТНИЦА — 20 МАРТА

Программа Центрального телевидения «Восток»

17.15 Кубок СССР по лыжному спорту. Женщины. 5 км. Передача из Сыктывкара. 18.10 Ф. Шопен. Избранные мазурки. 18.30 «В гостях у сказки». «Снежная королева». Мультипликационный фильм. 19.15 «Сегодня в мире». 19.30 Народные мелодии. 19.40 «Слово делегатам съезда». Выступление первого секретаря правления Московской писательской организации доктора филологических наук Ф. Ф. Кузнецова. 20.10 Премьера телевизионного художественного фильма «Два дня в начале декабря». 21.30 «Время». 22.05 По страницам программы «Бенефис». 23.00 «Сегодня в мире». 23.15 Кубок СССР по лыжному спорту. Мужчины. 15 км. Передача из Сыктывкара.

Четвертая программа Центрального телевидения

19.30 «Клуб кинопутешествий». 20.30 Международные соревнования по тяжелой атлетике «Кубок дружбы». Передача из Львова. 21.15 «Спокойной ночи, малыши». «Мишка-ушастик». Мультипликационный фильм. 21.30 И. Брамс. Концерт для скрипки с оркестром. 22.10 «Кража». Телевизионный художественный фильм. 1-я и 2-я серии.

Программы Узбекского телевидения

I

18.00 Программа передач. 18.05 «Пин и Гвин». Кукольный фильм. 18.15 Показывает студия «Ешлик». «Ешлик завки». 19.15 «Новые герои». Телеочерк о бригадире племсовхоза-техникума «Чиназ» Чиназского района Ташкентской области П. Ратушняке. 19.30 «Ахборот» (рус.). 19.45 «За столом деловых встреч». На вопросы телезрителей отвечает министр здравоохранения Узбекской ССР С. А. Арипов (рус.). 20.30 «Ахборот». 20.50 «Гуллар табассуми». Музыкально-литературная композиция. 21.30 Москва. «Время». 22.05 «Дуне вокзалари». Международное обозрение. 22.35 «Белый Бим — Черное ухо». Художественный фильм. 1-я серия. 00.10 Программа передач.

II

18.35 Программа передач. 18.40 Дни советской литературы в Узбекистане. «Рассказывает Даниил Гранин». Телефильм (рус.). 19.30 Решения XXVI съезда КПСС — в жизнь. «Она-шахрим — Ташкентим». 20.00 Новости. 20.15 Для абитуриентов. Математика.

СУББОТА — 21 МАРТА

Программа Центрального телевидения «Восток»

9.00 «Время». 9.40 Утренняя гимнастика. 10.05 «АБВГДейка». 10.35 «Для вас, родители». 11.05 «Движение без опасности». 11.35 «Народные мелодии». 11.50 «По музеям и выставочным залам». Из музеев Франции. Западноевропейское прикладное искусство. 12.20 12-й тираж «Спортлото». 12.30 «На камне, железе и золоте». Поэзия Максима Танка. 13.05 Телевизионный документальный фильм «Ирландия — земля ирландцев». Фильм 2-й. 14.00 «Кладовая солнца». 15.00 «Сегодня в мире». 15.15 «Фильм — детям». «Здравствуй, река!». Художественный фильм. 16.20 «Содружество». Телевизионный журнал. Ведущий — комментатор Д. А. Голованов. 16.50 «В мире животных». 17.50 «Слово — делегатам съезда». Выступление первого секретаря правления Союза писателей Армянской ССР В. А. Петросяна.

18.00 П. И. Чайковский. Первый концерт для фортепьяно с оркестром. 18.35 Беседа политического обозревателя В. П. Бекетова. 19.05 «Под одной крышей». Мультипликационный фильм. 19.20 «По вашим письмам». Музыкальная программа. 20.05 К 40-летию выхода на экраны страны. Художественный фильм «Валерий Чкалов». 21.30 «Время». 22.00 Кубок СССР по футболу. 1/4 финала. Трансляция.

Программа Узбекского телевидения

9.55 Программа передач. 10.00 Новости. 10.10 Телевизионный театр миниатюр. 10.50 «Раз словечко, два словечко». Обучение дошкольников русской разговорной речи. 11.10 Концерт ансамбля «Зебо» Гостелерадио Таджикской ССР. 11.50 «Сихат-саломатлик». Научно-популярная программа. 12.20 «Экран кинопублициста» (рус.). 13.05 Шахматная школа. 13.35 «Деревенский детектив». Художественный фильм. 15.00 Показывает студия «Ешлик». «Наш новый адрес». 15.30 «Это должен знать и уметь каждый» (рус.).

18.00 Программа передач. 18.05 «До-ре-ми-фа-соль». Музыкально-образовательная передача для школьников. 18.35 «Здравствуй, Россия!». Документальный фильм. 19.30 «Ахборот» (рус.). 19.45 «Мир вокруг нас». Кинопутешествие. 20.30 «Ахборот». 20.50 Концерт заслуженного артиста УзССР А. Атаджанова и солистки Ф. Салиховой. 21.30 Москва. «Время». 22.00 Решения XXVI съезда КПСС — в жизнь! «Весенний сев — первый экзамен». 22.20 «Белый Бим — Черное ухо». Художественный фильм. 2-я серия. 23.45 Чемпионат СССР по ручному мячу среди мужских команд. 1-я лига. «Старт» (Ташкент) — «Заря» (Астрахань). Репортаж в записи. 00.10 Программа передач.

Программа Таджикского телевидения.

4 стр. Вечерний ТАШКЕНТ
20 марта 1981 г.

НАШ АДРЕС: 700000, ТАШКЕНТ-П, УЛИЦА ЛЕНИНА, 41. Телефоны отделов: секретариата—335-702; партийной жизни—325-537; промышленности — 330-874; строительства — 325-879; городского хозяйства—325-683, советского строительства и права—325-415; науки, школ и вузов—325-765; литературы и искусства—325-680; информации — 332-895; спорта и военно-патриотического воспитания — 325-532; писем трудящихся—332-970. Прием объявлений—338-142. Диспетчер Издательства— 327-894, дежурные телефонной станции Издательства —339-050.

Р-04224. Ордена Трудового Красного Знамени типография издательства ЦК Компартии Узбекистана. г. Ташкент. В-2370.