Пролетарии всех стран, соединяйтесь!

Вечерний Ташкент

№ 80 (1761)
СРЕДА,
5 АПРЕЛЯ 1972 г.
Год издания 7-й.
Цена 2 коп.

ОРГАН ТАШКЕНТСКОГО ГОРКОМА КП УЗБЕКИСТАНА И ТАШГОРСОВЕТА

50 СССР

В ЧЕСТЬ ЮБИЛЕЯ ОБРАЗОВАНИЯ СССР

● *Соревнуются районы*

ПЕРВЫЕ ИТОГИ

Сегодня

ВЗАИМОПРОВЕРОЧНАЯ БРИГАДА ПРЕДСТАВИТЕЛЕЙ ТРУДЯЩИХСЯ ФРУНЗЕНСКОГО РАЙОНА ПРИБЫЛА В ЛЕНИНСКИЙ РАЙОН СТОЛИЦЫ. В ее составе — первый секретарь райкома партии Т. Акимова, заведующий отделом промышленности М. Белоногов, слесарь «Ташгекстильмаша» И. Алехин, ткачиха текстилькомбината Е. Губина, директор производственного объединения натуральных и искусственных кож «Узбекистан» Л. Арушанов и другие.

Трудящиеся этих двух соседних районов соревнуются между собой. Коллективы промышленных предприятий Фрунзенского района, заключая договор на соревнование, обязались выполнить годовой план 28 декабря, а Ленинского — 25 декабря 1972 года. В первом квартале с. г. намечалось выпустить сверхплановой продукции соответственно на сумму 350 и 1.200 тысяч рублей.

Как же труженики районов реализуют этот важный пункт обязательств? Коллективы предприятий Фрунзенского района за первый квартал реализовали дополнительно к заданию промышленной продукции более чем на 1,1 миллиона рублей, а Ленинского — 1,262 тысячи рублей.

Взаимопроверочные бригады и подведут итоги соревнования за первый квартал между коллективами предприятий промышленности, транспорта и связи, а также строек двух районов.

НА ВООРУЖЕНИЕ ПРОПАГАНДИСТАМ

Сегодня

350 пропагандистов партийных организаций Чиланзарского района приняли участие в семинаре, посвященном 50-летию образования СССР. Перед собравшимися с лекцией «Этика межнациональных отношений» выступил доцент Ташкентской высшей партийной школы Ф. П. Ким.

Начальник туннельного отряда № 2 треста Главметростроя П. В. Канищев рассказал о строительстве ташкентского метро, его будущем.

Семинар завершился секционными занятиями пропагандистов.

КРЕПНУТ СВЯЗИ С СЕЛОМ

Из Ильичевского района Сырдарьинской области возвратилась группа партийных работников и хозяйственных руководителей Куйбышевского района Ташкента. Они побывали в подшефных хозяйствах, ознакомились с ходом весенних полевых работ. Вместе с подшефными они наметили, что необходимо сделать, чтобы в сжатые сроки и на высоком агротехническом уровне провести сев хлопчатника. Принятые решения подкреплены делами.

Уже в основном готовы и в ближайшие дни будут направлены в хозяйства 75 передвижных мастерских-«летучек», 50 бортовых автомашин. На период весенне-полевых работ в совхозы и колхозы из столицы республики направляются слесари, шоферы и рабочие других профессий.

Намечено оказать содействие хозяйствам в разработке планов НОТ, в развертывании массово-политической работы. (УзТАГ).

Театр

ТЕПЛЫЙ ПРИЕМ

Гастролирующий в Ташкенте Государственный ордена Трудового Красного Знамени академический театр имени Моссовета уже показал за эти дни драму И. Штока «Ленинградский проспект», комедию-шутку А. Софронова «Миллион за улыбку» и инсценировку В. Лагентова «Эдит Пиаф» (по ее книгам «Моя жизнь» и «На балу удачи»).

Каждый вечер Концертный зал имени Свердлова, на сцене которого идут спектакли наших гостей, переполнен. Многие ташкентцы, не сумевшие запастись билетами заблаговременно, с надеждой спрашивают «лишний» билетик. Но лишних нет — каждому хочется познакомиться с искусством знаменитого театра.

Особенно тепло прошла первая встреча с артистами в субботний вечер, когда москвичи показывали «Ленинградский проспект». Зрители от души приветствовали артистов, участвовавших в этом спектакле, — хорошо знакомого им по кино и телефильмам заслуженного артиста РСФСР Г. С. Жженова, игравшего в этот вечер рабочего коммуниста Василия Забродина, народную артистку РСФСР В. В. Сошальскую (Клавдия Забродина), заслуженного артиста РСФСР А. И. Баранцева (Дмитрий Скворец), И. Б. Калиновскую (Маша), В. М. Бутенко (Борис) и других.

После спектакля творческий коллектив театра имени Моссовета приветствовали представители Узбекского академического театра драмы имени Хамзы, русского академического театра имени Горького, Узбекского театрального общества. Участникам спектакля преподнесли цветы, народный артист Узбекской ССР Амни Турдыев и народная артистка РСФСР В. В. Сошальская обменялись приветствиями.

Ташкентцы тепло принимают выступления москвичей.

Сегодня

вечером идет спектакль «Другая» по пьесе С. Алешина.



В первых рядах работниц вязального цеха, соревнующихся за досрочное выполнение взятых обязательств в честь 50-летия образования СССР, идет Лидия Степанова — вязальщица Ташкентской трикотажной фирмы. Личную пятилетку Л. Степанова решила завершить за 4 года.

Фото М. Нуритдинова.

ОДИН ДЕНЬ СТОЛИЦЫ

ЕСТЬ КВАРТАЛЬНЫЙ

Как сообщает Центральное статистическое управление при Совете Министров Узбекской ССР, работники промышленности республики, широко развернув социалистическое соревнование за успешное выполнение заданий второго года девятой пятилетки, выполнили план первого квартала 1972 года по производству и реализации продукции и выпуску ряда важнейших изделий. Выполнены и перевыполнены задания по производству проката, добыче угля, выпуску мостовых электрических кранов, тракторных сеялок, хлопкоуборочных машин, экскаваторов, шелковых тканей, детского трикотажа, чулочно-носочных изделий и другой продукции.

Пролетарии всех стран, соединяйтесь!

Вечерний Ташкент

№ 80 (1761) СРЕДА, 5 АПРЕЛЯ 1972 г. Год издания 7-й. Цена 2 коп.

ОРГАН ТАШКЕНТСКОГО ГОРКОМА КП УЗБЕКИСТАНА И ТАШГОРСОВЕТА

ЮБИЛЕЮ ПОСВЯЩАЕТСЯ

Для повышения идейно-теоретического уровня руководителей всех звеньев системы марксистско-ленинского образования коммунистов в Октябрьском районе регулярно проводятся методические семинары, теоретические конференции; многое делается для живого обмена опытом работы.

Интересно и содержательно прошла теоретическая конференция, посвященная знаменательной дате — 50-летию образования Союза ССР. Ее тема: «Основные проблемы социально-политического развития советского общества на современном этапе». Докладом «XXIV съезд КПСС о дальнейшем совершенствовании общественных отношений в СССР» конференцию пропагандистов открыл доктор философских наук, профессор С. Турсунмухамедов.

Теоретическая конференция помогла пропагандистам уяснить многие сложные вопросы, а главное — она способствовала дальнейшему улучшению деятельности руководителей всех звеньев политического просвещения.

15 апреля — коммунистический субботник

14 ТЫСЯЧ ПАР ОБУВИ

снимут с конвейеров обувщики первой фабрики в день «красной субботы». Более 6 тысяч рублей заработанных денег передается в фонд пятилетки.

— Фабричный штаб по проведению праздника труда, — говорит заместитель директора предприятия М. Марупов, — ведет строгий учет сберегаемых к субботнику материалов. На счету коллектива уже более четырех тысяч квадратных дециметров кожи. Этого сырья более чем достаточно для работы предприятия в день праздника труда.

Работники служб управления решили благоустроить территорию фабрики, посадить деревья. Группа работников предприятия направляется в подшефные детские учреждения, чтобы оказать помощь в уборке и благоустройстве территории, посадке деревьев и цветов.

А. ГУБАЙДУЛЛИН.

УЧАСТИЕ ПРИМЕТ КАЖДЫЙ

Коллектив ташкентского завода «Миконд» поддержал обращение передовиков производства города — в ознаменование 102-й годовщины со дня рождения В. И. Ленина и 50-летия образования Союза Советских Социалистических Республик провести 15 апреля коммунистический субботник.

Труженики нашего предприятия вот уже третий год подряд участвуют в апрельском празднике труда. Что можно сказать о предыдущих? Они проходили организованно. Рабочие перевыполняли сменные задания и продукцию выдавали отличного качества. Не стыдно было написать на ней: «Сделано в день коммунистического субботника».

И на этот раз рабочие, служащие, инженерно-технические работники все, как один, 15 апреля займут свои рабочие места. Чтобы создать в цехах праздничную атмосферу, по заводскому радиоузлу будут транслироваться марши, музыка.

Продукция в основном изготовляется из сэкономленных материалов. Производство будет действовать на сбереженных топливе и электроэнергии.

Предполагается провести большие благоустроительные работы: очистить ирригационную сеть, высадить 500 саженцев деревьев и большое количество цветов.

Средства, заработанные на субботнике, перечисляются в фонд девятой пятилетки.

Перед экзаменом

Репортаж дня

Сегодня

Коллектив завода «Эталон» по заказу Свердловского филиала Всесоюзного научно-исследовательского института метрологии имени Менделеева (ВНИИМ) в конце марта досрочно изготовил первые опытные образцы установок для проверки радиотехнических приборов. С их помощью будет определяться исправность деталей и узлов, широко применяемых в машиностроении и металлургии.

Участок, на котором ведутся наладка и регулировка нового комплекса, напоминает операционную, где идет сложнейшая операция. Слесари-лекальщики Н. М. Калганов и В. М. Разживин деловито копаются во «внутренностях» установок.

Здесь же директор предприятия А. А. Ахмедов, руководитель бюро новой техники В. Шурыгин, старший мастер А. И. Кутасов...

Иногда в «операционную» заглядывают токари П. Гусев и А. Прихожаев, фрезеровщик Ю. Гиедин. Словом, чувствуется, что волнуются все. Да и как не волноваться. Ведь новинка будет держать испытание перед строгими экзаменаторами — специалистами из Свердловска.

Наконец, все приготовления закончены. Выверены индикаторы, отрегулированы схемы. Помещение постепенно пустеет.

НА СНИМКЕ: слева направо — председатель завкома Б. М. Гуртовник, слесарь-лекальщик Н. М. Калганов, начальник техотдела Э. Т. Шпигун, ведущий технолог Свердловского филиала института Н. И. Глушкова, руководитель сектора В. С. Козлов, ведущий технолог М. И. Кулябина, начальник опытно-экспериментального цеха Н. Г. Максимов и слесарь-лекальщик В. Н. Разживин.

Фото Ю. Бутусова.

представители Свердловского филиала ВНИИМ приступили к приему заказанного ими оборудования. Судя по улыбающимся лицам гостей, первое впечатление хорошее.

НА СТРАНИЦАХ утренних газет

▲ **4 апреля Генеральный секретарь ЦК КПСС Л. И. Брежнев принял министра иностранных дел Индии С. Сингха.**

В ходе встречи, проходившей в дружественной и сердечной обстановке, были обсуждены вопросы дальнейшего развития и укрепления дружбы и сотрудничества между Советским Союзом и Индией, а также некоторые международные проблемы, представляющие взаимный интерес.

▲ Председатель Совета Министров СССР А. Н. Косыгин принял 3 апреля в Кремле члена Союзного исполнительного веча СФРЮ, председателя югославской части межправительственного советско-югославского комитета по экономическому сотрудничеству М. Крстинич. Беседа проходила в теплой, дружеской обстановке.

▲ **3 апреля 1972 года в Советском Союзе произведен очередной запуск искусственного спутника Земли «Космос-483».**

ПРОЕКТЫ И СВЕРШЕНИЯ

УЗБЕКИСТАН В... ПОДМОСКОВЬЕ

Сегодня

НА ТЕХНИЧЕСКОМ СОВЕТЕ ТАШКЕНТСКОГО ФИЛИАЛА ИНСТИТУТА «ЦЕНТРОСОЮЗПРОЕКТ» УТВЕРДИЛИ ПРОЕКТ УЗБЕКСКОГО КОМПЛЕКСА ДЛЯ СТРОЯЩЕЙСЯ В ПОДМОСКОВЬЕ ЗОНЫ ОТДЫХА.

Это будет необычайный городок вдоль Ярославского шоссе, который возведут по проектам зодчих 15 республик. На территории совхоза «Ясные дали» на полутора гектарах лесной опушки расположатся ресторан «Узбекистан» и несколько коттеджей в восточном стиле.

Жилые домики будут оборудованы деревянными резными айванами, дворики-же — хаузами и суфами.

Фасад ресторана украсят разноцветные глазурованные плитки и витражи с национальным орнаментом. В интерьерах помещений предусмотрено широкое использование чеканки по меди, резьбы по дереву.

К услугам посетителей здесь будут работать кафе, экспресс-столовая на 50 мест, кафетерий, ресторанный (на 100 мест) и банкетный залы.

Комплекс впишется в зеленую «оправу» из карагачей, чинар, виноградников-беседок.

Строительство этого замечательного узбекского уголка в Подмосковье начнется в этом году. Авторы проекта — архитекторы Г. Годлин, М. Хачекян, инженер Г. Бахарева.

В. ЮЛДАШЕВА.

АРТИСТ, ЛЮБИМЫЙ НАРОДОМ

ПЕРЕПОЛНЕН был 3 апреля театр драмы имени Хамзы, где проходил юбилейный вечер Наби Рахимова. Поздравить его с 60-летием со дня рождения и 40-летием творческой деятельности, пожелать доброго здоровья, новых успехов на театральной сцене и киноэкране собрались многочисленные поклонники искусства Н. Рахимова, его коллеги, товарищи, друзья. О творчестве актера, прошедшего путь от участника художественной самодеятельности до народного артиста СССР, рассказал кандидат искусствоведения М. Кадыров.

Юбиляра тепло поздравили министр культуры Узбекской ССР А. М. Кучкаров, представители творческих союзов, рабочих коллективов, ученые, представители театральных коллективов, общественности.

В адрес юбиляра поступили многочисленные приветствия.

(УзТАГ).

ТВОРЧЕСКОЕ СОСТЯЗАНИЕ НАЧАЛОСЬ

За много лет своего существования Ташкентская государственная консерватория стала альма-матер для многих ныне популярных в республике деятелей музыкальной культуры. Во всех уголках республики работают ее выпускники.

В нашей стране высшее музыкальное образование доступно самым широким слоям населения. Осуществлением ленинского завета о том, что искусство принадлежит народу, стали творческие состязания молодых талантов — музыкантов, певцов, исполнителей

Сегодня

в столицу братской республики — Фрунзе на межреспубликанский конкурс молодых исполнителей, посвященный 50-летию образования СССР, выехали молодые таланты — посланцы Узбекистана. Всего 44 человека. Среди них дипломанты вокального факультета Р. Джуматов, Н. Ходжаниязов, Р. Дадабаев, студенты четвертого курса того же факультета — Т. Бахрамов, Н. Мухенинов. В числе конкурсантов — пианист Д. Худайбердиев, виолончелист В. Рахимджанов, скрипач А. Мадрахимов и другие.

У. УСМАНОВ.



С ЧЕГО НАЧИНАЕТСЯ РЫБАЛКА

Лето не за горами. Об этом напоминают ташкентцам теплые весенние дни и ртутный столбик термометра. Деятельно готовятся к предстоящему сезону туристы, рыбаки. Для них на одном из красивейших шоссе города — Луначарском, вблизи гостиницы «Саехат», открылся новый магазин «Спорттовары». В нем несколько отделов: рыболовства, охоты, автомотовелотоваров. Любители-спортсмены и туристы могут приобрести здесь все необходимое для того, чтобы летний отдых стал более содержательным и веселым.

НОВЫЙ ПАВИЛЬОН

Сегодня

на ВДНХ Узбекистана началось оборудование большого павильона, в котором разместится новая выставка товаров народного потребления. В нынешнем году она будет особенно обширной и разнообразной. Многочисленные экспонаты расскажут посетителям о достижениях легкой промышленности республики, познакомят с новинками узбекских пищевиков и машиностроителей.

Выставка откроется 10 апреля.

В ЧЕСТЬ ЮБИЛЕЯ ПИСАТЕЛЯ

СОСТОЯЛОСЬ заседание Республиканской комиссии по проведению юбилея — шестидесятилетия со дня рождения К. Яшена, известного узбекского писателя, драматурга, общественного деятеля. Комиссия под председательством президента Академии наук Узбекской ССР А. Садыкова приняла решение накануне юбилея провести ряд вечеров, творческих встреч с К. Яшеном. Юбилею писателя посвящены и вышедшие в свет сборники избранных его сочинений. (УзТАГ).

ХОККЕЙ

УСПЕХ ДЕБЮТАНТА

Завершились игры чемпионата страны по хоккею в Восточной зоне (вторая группа класса «А»). Победителями стали хоккеисты алма-атинского «Автомобилиста». Они получили путевку в первую группу. Вторыми остались спортсмены из г. Чебаркуля и третьими — армейцы Новосибирска.

Хорошо завершили сезон ташкентские спартаковцы. Под занавес турнира они взяли верх над омским «Локомотивом».

«Спартак» в итоге занял четвертое место. Это совсем неплохо для дебютанта первенств страны.

ОКНО В МИР

▲ **РАБАТ. Здесь проходит месячник фильмов, посвященных жизни и деятельности основателя первого в мире социалистического государства В. И. Ленина. Среди демонстрирующихся фильмов — «Ленин в Октябре», «Рассказы о Ленине», «Сердце матери», «Верность матери», а также документально-хроникальные фильмы.**

▲ **ОТТАВА.** Гнусная антикубинская провокация совершена вчера утром против торгового представительства Кубы в Монреале. Неизвестные лица подложили в помещении представительства взрывное устройство. В результате происшедшего сильного взрыва убит один сотрудник представительства, семь человек получили тяжелые ранения. Помещение представительства полностью разрушено. Полиция ведет расследование.

▲ **НЬЮ-ЙОРК. Наращивая свою военную мощь в Тонкинском заливе, американское военное командование направило к берегам Вьетнама еще два ударных авианосца — «Констеллейшн» и «Китти хок», с приходом которых общее количество авианосцев США в этом районе увеличится до четырех. Об этом сообщает корреспондент агентства АП из Сайгона, ссылаясь на заявление представителя военного командования США в Южном Вьетнаме.**

▲ НЬЮ-ЙОРК. Выдающийся деятель мирового киноискусства Чарли Чаплин вчера прибыл в Нью-Йорк. 20 лет Ч. Чаплин не вступал на землю Соединенных Штатов, откуда его изгнали в 1952 году за политические и общественные убеждения.

Давление общественного мнения вынудило американские власти пересмотреть свою позицию и разрешить Ч. Чаплину въезд в США.

10 апреля ему будет вручена специальная премия «Оскар» за выдающиеся достижения в области киноискусства.

▲ **ЛОНДОН. Британская радиотелевизионная компания (Би-Би-Си) подписала контракт на демонстрацию 10 фильмов Чарли Чаплина. Кроме фильма «Золотая лихорадка», который был показан несколько лет тому назад, ни один из чаплинских фильмов еще не появлялся полностью на телеэкранах Англии.**

(ТАСС).



США. Ежедневно в адрес Национального комитета за освобождение А. Дэвис, расположенного в Сан-Франциско, приходят сотни телеграмм, писем, посылок не только из разных концов США, но и со всего мира. Многочисленные корреспонденты шлют мужественной американской патриотке свои симпатии, выражают ей чувства солидарности и желают успеха в борьбе.

НА СНИМКЕ: распечатана почта из ГДР.

(Фотохроника ТАСС).



НА СНИМКЕ: начальник механосборочного цеха опытно-механического завода Министерства пищевой промышленности УзССР, один из лучших политинформаторов Виктор Маняхин (в центре) во время обеденного перерыва проводит читку газет.

Фото М. Нуритдинова.

В ТАШКЕНТСКОМ ГОРИСПОЛКОМЕ

ТЕМПЫ ЕЩЕ НИЗКИЕ

На очередном заседании штаба по благоустройству были подведены итоги предыдущих трех дней месячника озеленения. По состоянию на 3 апреля посажены 1 миллион 353 тысячи деревьев и кустарников, что составляет 22,5 процента задания.

Считанные дни остались до окончания этой важной кампании. Однако во многих районах дела продвигаются слишком медленно. В Чиланзарском районе план выполнен на 7,1 процента. В прошедшие выходные дни здесь положение несколько улучшилось, но в целом в районе дела обстоят не лучшим образом.

Еще низки темпы работ в Кировском и Сабир-Рахимовском районах. Здесь также необходимо устранить имеющиеся недостатки, с максимальной отдачей использовать каждый час.

Характерным упущением в проведении месячника является несоблюдение элементарных агротехнических условий. Деревья сажаются наспех: в лунки недозволенно маленьких размеров, слишком густо, на территориях, которые невозможно орошать. В таких случаях они заведомо обречены на гибель. А это значит, что напрасно потрачены государственные средства, труд сотен людей.

Серьезные нарушения агротехники выявлены в том же Чиланзарском районе. Здесь порой сажают как попало и где попало. Остаются неиспользованными лунки. Уже много дней назад сотни гнезд для саженцев вырыты по проспекту Дружбы народов. Они заваливаются землей, приходят в негодность.

Наряду с агрономами в этом есть и вина работников Главного архитектурно-планировочного управления. Их представители не заботятся об отведении земельных участков, пригодных для посадки. А ведь таких территорий немало, и они могли бы стать местами отдыха горожан. В частности, не знают, где проводить посадки в Кировском районе.

Темпы месячника еще низки. Здесь много различных причин. Но ясно одно — там, где к делу отнеслись с должным пониманием и ответственностью, посадки идут успешно. Есть все возможности до 10 апреля завершить выполнение плана.

ЛЮДИ МЕТРОСТРОЯ

Репортаж







Строительная площадка, на которой через несколько лет поднимется станция метро «Мукими». Еще полгода назад это самое место было скучным пустырем, поросшим бурьяном, на углу улиц Мукими и Дружбы народов. Теперь его не узнать. Появились неизменные, пожалуй, самые характерные атрибуты строительства метрополитена — тюбинги... Среди насыпанных экскаваторами холмов разверзлось жерло ствола диаметром в пять с половиной метров, углубление которого ведет метр за метром бригада Павла Эниса. Невольно хочется заглянуть в его сырую темень. Круглые сутки в его чреве ухают отбойные молотки, и каждые двадцать минут на поверхность выползает внушительных размеров бадья, наполненная землей.

В бригаде П. Эниса людей, мало знающих метростроение, нет, как нет их, наверное, во всем отряде. Меньше восьми-девяти лет в тоннелях разных назначений не работал никто. Стаж есть, а значит, есть и собранный по крупицам опыт. Например, начальник смены Александр Николаевич Чупин. С пятьдесят четвертого он в тоннелях. И каких! Начал на Волго-Донском канале. Потом целая вереница строек, работе на которых можно просто позавидовать. И среди них уже ставшая легендарной Абакан—Тайшет. На строительство нашего метрополитена Александр Николаевич прибыл вместе со своим отрядом после создания нового русла реки Ангрен.

— С каким чувством вы ехали в Ташкент?

Чупин улыбается:

— У нас, метростроевцев, уже выработалось определенное чувство. Оно не сразу, конечно, приходит, но приходит обязательно к каждому, кто отдает себя нашей работе. Вот, к примеру, уже заканчивается строительство какого-нибудь объекта. Так, мелочи еще остались. И появляется странная потребность скорее, как можно скорее сняться с обжитого за несколько лет места и ехать на новое. Это не просто желание скитаться. Нет, дело в другом. Заканчиваемый объект уже перестает удовлетворять, он выходит из-под твоего контроля и начинает жить сам по себе. Знаешь, что больше ничего дать ему не сможешь. А где-то разворачивается новое строительство, требующее твоих рук. Представьте, даже семья начинает в конце волноваться, торопиться. А уж она-то, казалось бы, давно должна устать от частых переездов. Мы и в Ташкент ехали с удовольствием. Хорошо это: новые люди, новые знакомые, новая скорость, новая стройка.

У Александра Николаевича удивительная способность к акклиматизации. Он не свыкается с новым городом, как многие приезжие, а сразу же врастает в него, становится его жителем. Давно ли он в Ташкенте, а уже занимают его наши городские заботы и проблемы. И происхождение города интересует Александра Николаевича, и развитие, и восстановление после землетрясения.

И такие же все его товарищи, с которыми установил он не одну сотню тюбингов в разных концах нашей страны.

Сейчас семеро из них, вторая смена, во главе со сменным бригадиром Константином Зимавиным дошли до пятиметровой глубины. Александр Николаевич почти не вмешивается в работу, настолько уверенно и слаженно трудится этот небольшой коллектив, настолько четко «приработались» его члены друг к другу за долгие годы.

— Сейчас самое главное — закончить ствол, — говорит А. Чупин. — Как только рядом перенесут коммуникации, мы сможем начать планировку строительной площадки. На ней у нас будет механический цех, компрессорная, душевые. Все это — объекты первой необходимости.

Ствол углубляется быстро. Как только заступившая смена закончит новый метр, Александр Николаевич дает команду, и стальные сегменты занимают свое место в общем тюбинговом кольце, плотно прижав расползающуюся землю.

— Такие тюбинги мы теперь используем очень редко. Их место заняли железобетонные. Из стальных собираем только кожухи стволов...

Александр Николаевич отходит на минуту, отправляет самосвал, вывозящий с площадки землю. Вернувшись, он продолжает:

— Вот скоро закончим ствол. Потом над землей поднимутся стальные конструкции, над которыми будет возвышаться копер для выборки грунта. В этот же ствол мы спустим первый электропоезд, который будет подвозить породу от механического проходческого щита к стволу. Когда же закончится строительство всей линии, ствол засыплется землей.

Этот ствол уже второй. Первый эта же бригада выкопала неподалеку от будущей станции «Фархадской». Метростроевцы с первых же метров взяли хорошие темпы. Оба ствола сооружаются с опережением графика. Да в этом и нет ничего удивительного. Пожалуй, это самая замечательная традиция строителей подземной электрички — постоянно опережать любые графики.

ЗА ТРИ ЧАСА невозможно узнать человеческую жизнь, как бы не был расположен к тебе рассказчик. Тем более такую, как у Александра Николаевича и его друзей. Этой жизнью нужно жить каждый день.

Ее уже в какой-то мере, пусть по-своему, по-детски, начинают познавать мальчишки, вертящиеся поблизости, — верные спутники каждой стройки. Скоро они будут больше меня знать о жизни людей, которых зовут метростроевцами, а потом, может быть, и сами придут в метрострой.

А. ЖАБСКИЙ.

НА РИСУНКАХ: сверху вниз — проходчик А. Шамин, начальник смены А. Чупин и проходчик В. Вергейчик.

Художник Н. Меламед.

ГОРОД—СЕЛУ

ПЯТИЛЕТКА ШЕФСТВА

КАК-ТО ЛЕТ ПЯТЬ назад в ясный солнечный день мы остановились у головного сооружения Голодностепского канала, на окраине поселка со странным названием «Уч Там», и стали всматриваться вдаль. А там, где густо зеленеет кромка полей совхоза «Мирзачуль», появились маленькие, как будто серебряные столбики, и, увеличиваясь, они образовали непрерывную изгородь. А еще минут через двадцать мимо нас один за другим с легким позвякиванием на повороте пронеслись автобусы. Из запыленных окон выглядывали возбужденные лица юношей и девушек. И не было конца этому потоку машин. А мне подумалось тогда, что на следующий день на каждой грядке будет по студенту, и убрать урожай хлопка удастся быстро. Но понадобилось более месяца напряженного труда рабочих совхозов, более 80 тысяч трудящихся и студентов из Ташкента, чтобы убрать урожай «белого золота».

Вновь в совхозах Голодной степи мне пришлось побывать в прошлом году, когда во время уборки хлопка свершилось сырдарьинское «чудо». Тогда многие недоумевали: как область, всегда основательно отстающая в заготовках хлопка, не только обогнала все остальные, но и без мобилизации сборщиков из Ташкента ежедневно сдавала государству до 6 процентов годового плана! А чуда не было. Был самоотверженный труд механизаторов на посеве, обработке и особенно на сборе. Была и помощь ташкентцев. Более 1.500 шоферов, слесарей и студентов из Ташкента с первого дня уборочной страды сели за руль хлопкоуборочных машин, тракторов, автомобилей, ремонтировали технику. Только студенты института инженеров ирригации и механизации сельского хозяйства собрали машинами 14 тысяч тонн «белого золота».

Помнится встреча с водителем такси 1-го парка Икрамом Махмудовым в совхозе имени К. Е. Ворошилова. Опытный механизатор, он во время Отечественной войны водил танк и участвовал в штурме Берлина. Так вот, он заявил, что группа его товарищей живет и работает, как на фронте. Спят по 5 часов и часто прямо около машин, а остальное время штурмуют план и не отстают от лучших механизаторов совхоза.

Правда, в прошлом году, когда область уже выполнила государственный план, понадобилась и помощь студентов, так как встал вопрос о спасении остатков богатого урожая хлопка. Наиболее успевающие студенты и учащиеся техникумов образовали ударные группы, да какие группы! Студенты педагогического и текстильного институтов, учащиеся техникумов учетно-бухгалтерского и советской торговли собирали в день каждый не менее 80 кг хлопка. Более 32 тысяч тонн собрали вручную ударные группы студентов и учащихся за 25 рабочих дней.

Коллективы предприятий, организаций и учреждений столицы Узбекистана решили не ограничиваться разовой помощью и под руководством райкомов партии, совместно с дирекциями совхозов и правлениями колхозов разработали пятилетний план шефства над тружениками села. Только для весенне-полевых работ подготовлено и направляются ныне на совхозные и колхозные поля 275 трактористов, 460 слесарей, 86 летучек, оборудованных для ремонта сельхозтехники, 58 сварочных агрегатов, более 200 комплектов слесарного инструмента.

Колхозы и совхозы посетят специалисты народного хозяйства, культуры, медики и работники народного образования. Они прочитают лекции, будут изучать опыт и перспективы развития хозяйств Сырдарьинской области, оказывать медицинскую помощь и выступать с концертами.

В планах предусмотрена помощь в строительстве и благоустройстве жилого фонда, проектировании, сооружении и монтаже производственных помещений, ремонте и оформлении полевых станов. Примечательно то, что коллективы предприятий и организаций в меру своих возможностей и с учетом выпускаемой продукции, наличия кадров специалистов обязались выполнить в пятилетке работы от оборудования детских садов и яслей до телефонизации и газификации отдельных поселков.

Рабочие предприятий сельскохозяйственного машиностроения, руками которых созданы самые лучшие в мире машины для хлопководства, обязались наряду с конкретной помощью подшефными хозяйствами сверх плана выпустить до конца пятилетки 100 тракторов, 150 хлопковых сеялок, 120 тракторных прицепов, 20 экскаваторов, запасных частей для сельхозмашин на 880 тысяч рублей и так далее. Коллектив завода «Ташсельмаш» обязался выпустить партию опытных четырехрядных машин для метровых междурядий.

Большую программу наметили ученые Ташкента. До конца пятилетки в совхозах Голодной степи будет изучено и налажено производство дренажа с помощью пористых труб без фильтрационной обсыпки, а также внедрено строительство пластмассового дренажа при помощи щелевых дреноукладчиков. Ученые политехнического института и института инженеров ирригации и механизации сельского хозяйства разрабатывают машины по уплотнению обратной засыпки траншей закрытого горизонтального дренажа.

Институт защиты растений работает над внедрением новых малотоксичных препаратов для борьбы с вредителями и болезнями сельхозкультур. Особое внимание коллектив института обращает на внедрение перспективных гербицидов, что позволит исключить прополку в рядках посевов. Вводятся в практику химические методы борьбы с зарастанием оросительной и коллекторно-дренажной сети.

ОСОБОЕ ВНИМАНИЕ в пятилетке шефства будет уделено подготовке и повышению квалификации кадров совхозов и колхозов. В институтах, на курсах выделяются места, где будут учиться специалисты сельского хозяйства Сырдарьинской области. В поликлиниках и больницах будут проходить практику у опытных врачей молодые работники здравоохранения. Для чтения лекций и докладов, для обмена опытом работы будут направляться ученые, специалисты народного хозяйства, экономисты. По взаимным договорам, составленным предприятиями Ташкента и совхозами, предусмотрена подготовка и переподготовка слесарей, фрезеровщиков, токарей.

Студенты ряда вузов будут разрабатывать дипломные проекты по отдельным проблемам развития совхозов и колхозов.

Большинство хозяйств Сырдарьинской области новые, до конца не обжитые. Понимая это, предприятия и организации взяли на себя обязательства по выделению строительных материалов, запасных частей к машинам и механизмам, инструмента. Большие работы намечены в благоустройстве и озеленении поселков, в налаживании деятельности культпросветучреждений.

Пришла весна — пора, когда в самые сжатые сроки необходимо обработать почву, посеять новый урожай на плодородной земле Голодной степи. Затянувшаяся зима, обильные дожди, поздняя весна спутали ранее намеченные планы, а поэтому помощь ташкентцев в этой сложной обстановке особо необходима. И опять, как и в уборочную страду, потянулись вереницы машин из столицы республики. Это едут механизаторы, строители, ученые, студенты выполнить свой долг в большом благородном деле подъема сельскохозяйственного производства теперь уже одной из самых больших хлопководческих областей страны.

Т. МАРЫШЕВ,
зам. зав. организационным отделом Ташкентского горкома партии.

«ВЕЧЕРНИЙ ТАШКЕНТ» ПОЛУЧИЛ ОТВЕТ

«КРЕПИТЬ ДИСЦИПЛИНУ НА УЛИЦАХ»

4 марта в нашей газете была опубликована заметка. В ней говорилось о нарушителях правил уличного движения. Среди них оказался и шофер специализированного ремонтно-производственного предприятия Министерства энергетики и электрификации УзССР Каргопольцев.

Руководители предприятия сообщили, что недостойное поведение водителя обсуждалось среди коллектива ремонтно-транспортного цеха. Факты подтвердились. Было вынесено решение о переводе шофера Каргопольцева на неквалифицированную работу согласно КЗОТ.

За халатное отношение к своим служебным обязанностям старшему диспетчеру Зиньковой и диспетчеру Савостиковой объявлены выговоры.

За ослабление трудовой дисциплины в ремонтно-транспортном цехе начальнику его Зуфарову и его заместителю Лаврову объявлены выговоры, и они лишены премии.

Намечены меры воспитательной работы в коллективе.

ПРОБЛЕМЫ И СУЖДЕНИЯ

Чтобы не изобретать велосипед...

В современных условиях небывалого научно-технического прогресса необходимы интенсификация и дальнейшее повышение качества научного творчества наших ученых. Если на минуту представить себе ученого, который бы вдруг оказался полностью изолированным от научной информации, эффективность его работы резко бы снизилась. Научно-техническая литература и документация — один из существенных факторов эффективности генерации новых научных и конструктивных идей.

Если несколько лет тому назад специалисты утверждали, что количество научных публикаций удваивается каждое десятилетие, то нынешние темпы роста публикаций таковы, что в течение текущего десятилетия ожидается утроение этого количества.

Сегодня научные труды публикуются на 50 языках народов мира. «Информационный взрыв» породил в свое время реферативные журналы. Их число сегодня перевалило за 1.500. Только в одном, кстати сказать, самом представительном мире, реферативном журнале Всесоюзного института научной и технической информации «Химия» ежегодно помещается информация о более чем миллион первоисточников, опубликованных в ста двадцати странах мира!

XXIV съезд КПСС потребовал дальнейшего повышения уровня и ускорения сроков внедрения научных разработок советских ученых. Поэтому особую важность приобретают для специалистов знакомство с научно-технической литературой и ее перевод.

Наша узбекская научная школа комплектуется в основном специалистами-выпускниками местных вузов. Мы вправе предъявить серьезный упрек нашим вузам, выпускники которых обладают недостаточными языковыми навыками, порой беспомощны перед иностранной научной литературой.

Показателен факт, что республиканскими издательствами, если не ошибаюсь, не издана ни одна переводная иностранная научная книга, хотя узбекским ученым могли бы сослужить добрую службу книги, отражающие положительный опыт зарубежных специалистов по хлопководству, ирригации и мелиорации сельского хозяйства, обработке хлопчатника, производству хлопкового масла и др.

Если научно-исследовательские институты имеют возможность пригласить на работу человека, владеющего иностранным языком, на должности научного сотрудника или инженера, то вузы наши такой возможности лишены. В этом отношении весьма показателен опыт института химии растительных веществ. Директор этого института член-корреспондент АН СССР С. Ю. Юнусов сам в совершенстве владеет несколькими языками и требует от своих молодых сотрудников того же. Здесь вы можете встретить выпускников пединститутов иностранных языков, консультирующих научных сотрудников. Итог — высокий уровень научных исследований. Думается, Министерству высшего и среднего специального образования республики было бы целесообразно выделять проблемным лабораториям и кафедрам, наиболее эффективно выполняющим значительные научные исследования, штатные должности переводчиков технической литературы. Это серьезная проблема. Речь идет в данном случае о профессиональных переводчиках, которые, помимо отличного знания чужого устного и письменного языка, располагали бы словарным запасом в 15—20 тысяч технических слов и терминов.

Имеет также полный смысл в крупнейших научных центрах республики создать хозрасчетные бюро переводов научной и технической литературы, призванных обслуживать (оперативно и качественно) научные организации. При этом не следует забывать, что труд переводчиков — творческий труд, и поэтому необходимо обеспечить достаточно высокую оплату их работы. От труда сотрудников подобной организации во многом будет зависеть не только правильное функционирование различных импортных установок и аппаратов на наших предприятиях и заводах, но и то, насколько быстро будут внедряться в жизнь различные технологические новшества. При этом создание таких бюро должно способствовать уменьшению случаев, когда изобретается велосипед... Следует отметить, что в социалистических странах, например, Чехословакии, подобные бюро существуют. Опыт свидетельствует, что они полностью оправдывают себя.

Кроме того, при педагогических институтах иностранных языков целесообразно начать подготовку квалифицированных специалистов по переводу научно-технической литературы. Ведь потребность в подобных кадрах со временем возрастет. Для полного успеха этого дела нужно наладить более тесные связи между институтами иностранных языков и вузами, предприятиями, научными организациями, крайне заинтересованными в профессиональных кадрах переводчиков научной литературы.

Необходимо самым серьезным образом подумать о формировании этой маленькой, но чрезвычайно нужной армии специалистов-переводчиков научно-технической литературы.

Ш. ГУЛЯМОВ,
кандидат технических наук.

ТОВАРЫ—НАРОДУ

ПЛЮС МИЛЛИОН ПАР ОБУВИ

АНДИЖАН. Государственная комиссия приняла в эксплуатацию новый четырехэтажный корпус Андижанской обувной фабрики.

Здесь целых два этажа занимают высокомеханизированные раскройные цехи, где установлены прессы для вырубки низа обуви, а также для раскроя верхних кожтоваров. Выше — пошивочный цех, который впервые в истории фабрики начал изготовлять мужскую, женскую и детскую клееную обувь. Кстати, об истории предприятия. Оно создано еще в 1924 году. Тогда это была артель «Махсидоз», что означает — пошивщик ичигов. Ичиги — национальная обувь — и оставались долгие годы основной продукцией предприятия.

Теперь ассортимент значительно расширяется. Все новые цехи фабрики оснащены современным оборудованием. Для транспортировки сырья и готовых изделий — грузовые лифты. Мощные кондиционеры поддерживают нужную температуру и влажность. В цехах — обилие света.

С вводом нового корпуса производительность фабрики возрастает на миллион пар обуви в год и к концу года достигнет 2,5 миллиона пар.

М. РАХИМОВ,
корр. УзТАГ.

ХРУСТАЛЬ СО ЗНАКОМ КАЧЕСТВА

Непрерывно расширяется ассортимент продукции, выпускаемой Дятьковским хрустальным заводом (Брянская область РСФСР), улучшается ее качество. Только в текущем году намечено освоить более 20 новинок.

Недавно шести изделиям завода был присвоен государственный Знак качества. По чистоте хрусталя, изяществу, тонкости отделки они находятся на уровне лучших мировых образцов.



НА СНИМКЕ: алмазчик-шлифовщик Е. Булимов. Он автор многих изделий. Одному из них, блюду «паутинка», присвоен государственный Знак качества.

Фото Н. Романова. (АПН).

НОВИНКА ЧАСОВОГО ЗАВОДА

Производство оригинально оформленных будильников-сувениров начнет в нынешнем году часовой завод в Ростове-на-Дону. Уже изготовлен опытный образец таких часов.

Будильники марки «Витязь» ростовского предприятия уже давно завоевали популярность у покупателей. Двум моделям часов присвоен Знак качества.

Только в этом году завод выпустит три миллиона изделий в различном оформлении. Из них один миллион сто тысяч будут экспортированы в 59 стран мира.

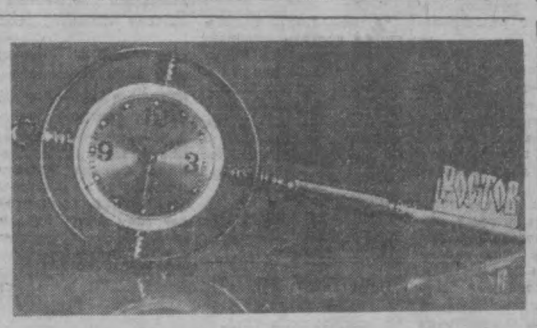

НА СНИМКЕ: вот она новинка часового завода.

Фото В. Турбина.
Фотохроника ТАСС.

Письмо с комментарием

ПОМОЩЬ БЫЛА СВОЕВРЕМЕННОЙ

Мать Светланы Горбуновой сообщила в поликлинику, что ребенок тяжело заболел, у него высокая температура. Надо было незамедлительно оказать медицинскую помощь. Участковый врач К. Гатаулина и медсестра Г. Макушева поспешили на вызов. Увидев людей в белых халатах на обочине дороги и «голосующих», водитель такси 55-08 ТНГ остановил машину. Узнав, в чем дело, он попросил у пассажира извинения и согласился поехать к больному.

Состояние Светланы оказалось угрожающим для жизни, и ее надо было немедленно госпитализировать. Водитель Г. Сабирзянов тут же вызвался повезти девочку в больницу. Своевременная медицинская помощь спасла ей жизнь.

Только отзывчивость и высокая человечность Г. Сабирзянова помогли спасти ребенка, так как малейшее промедление могло привести к трагическому концу.

Ш. ШАИКРАМОВ,
главный врач 6-й детской поликлиники Фрунзенского района.

Получив это письмо, мы познакомили с его содержанием директора таксомоторного парка № 5 Анатолия Викторовича Бадзина.

— Г. Сабирзянов работает у нас недавно, — сказал он. — До этого длительное время водил пассажирские автобусы. Трудится он добросовестно, замечаний не имеет, в образцовом состоянии содержит машину. Скоро ему исполнится 50 лет, и только что мы обсуждали вопрос о его поощрении. Думаем преподнести юбиляру ценный подарок.

Здоровье. Как его сберечь?

НОВОСТИ МЕДИЦИНЫ ✦ БЕРЕГИТЕСЬ ИНФЕКЦИИ ✦ ХОЧЕШЬ БЫТЬ ЗДОРОВ — ЗАКАЛЯЙСЯ!

ВМЕСТО СКАЛЬПЕЛЯ — УЛЬТРАЗВУК

Ультразвук, который отлично служит технике, пришел и в медицину. Советские ученые и инженеры «научили» его распиливать и сваривать кости, воссоздавать костную ткань, разрезать мягкие ткани и т. д. При операциях используется его удивительное свойство обезболивания (он обладает анестезирующим действием на окончания нервных волокон). Хирургу ультразвук все больше заменяет традиционные инструменты — скальпель, пилу, долото.

Ультразвуковой метод в Советском Союзе впервые был разработан сотрудниками Центрального института усовершенствования врачей и Московского высшего технического училища имени Баумана.

Сначала он применялся в травматологии и ортопедии, а затем получил признание в грудной хирургии как средство для рассечения грудины, ребер, плотных рубцов после операции на мягких тканях и плевре.

В грудной хирургии ультразвук впервые использовал известный советский хирург академик Б. Петровский при операции на сердце в Научно-исследовательском институте клинической и экспериментальной хирургии Министерства здравоохранения СССР.

НА СНИМКАХ: операция в отделении грудной хирургии Научно-исследовательского института клинической и экспериментальной хирургии Министерства здравоохранения СССР с применением ультразвука: доктор медицинских наук В. Климанский (слева) и врач Р. Саркисян готовятся к трахеобронхоскопии с применением ультразвукового волновода для иссечения рубцов трахеи (Научно-исследовательский институт клинической и экспериментальной хирургии Министерства здравоохранения СССР).

Фото Р. Алфимова. (АПН).





НА ВАШУ КНИЖНУЮ ПОЛКУ

О ЛЕЧЕНИИ ЖЕЛТУХИ

«Механическая желтуха» — такое название носит монография У. А. Арипова и др., выпущенная в свет издательством «Медицина» УзССР. Она основана на личном материале авторов и охватывает более 400 наблюдений за больными механической желтухой, подавляющее большинство из которых подвергалось операции. В работе представлен анализ многочисленных причин механической желтухи, ее патофизиология и классификация. Большой раздел посвящен роли симптоматологии отдельных форм механической желтухи и современного рентгенологического и инструментального исследования. Изложены вопросы предоперационной подготовки, обезболивания при операциях на печени и желчных путях в условиях желтухи, обоснован выбор оперативного доступа.

Подробно описана техника основных операций на печени, желчных путях, поджелудочной железе при механической желтухе. Освещены также вопросы профилактики и терапии возможных осложнений оперативного лечения с описанием методов послеоперационного контроля состояния печени и желчных путей. Монография, написанная на основе большого фактического материала, иллюстрированная клиническими примерами, оригинальными и наглядными рисунками и схемами различных видов и этапов проводимых операций, отражает широкий круг вопросов, связанных с проблемой механической желтухи, многие из которых до настоящего времени были спорными.

Т. ХОДЖАЕВ.

ЭПИДЕМИЧЕСКИЙ МЕНИНГИТ

Эпидемический цереброспинальный менингит является острым заразным заболеванием, характеризующимся гнойным воспалением мозговых оболочек.

Периодически его эпидемические вспышки наблюдались в различных частях Европы, Азии, Африки, Америки. В СССР эпидемий не было. У нас эпидемический менингит встречался спорадически, т. е. в виде единичных случаев, реже в виде изолированных вспышек.

Однако за последние два года случаи заболевания стали регистрироваться несколько чаще. В последнее время они участились и в Ташкенте.

Вызывается это заболевание менингококком.

Избирательным местом нахождения его является носоглотка, где микроб размножается, не давая каких-либо болезненных проявлений, или вызывает острый ринофарингит, т. е. воспаление носоглотки. Иногда заболевание на этом может закончиться, и наступает выздоровление. В других случаях менингококк из слизистой носоглотки по кровеносным путям попадает в мозговые оболочки. Вот тогда и развивается гнойный менингит.

Менингококки обнаруживаются в спинномозговой жидкости, крови, носоглотке больных. Эти микробы широко распространены в природе и довольно часто обнаруживаются в слизи из носоглотки здоровых людей. Эти люди составляют большую группу так называемых здоровых носителей.

При эпидемическом менингите источником заболевания служит только человек. Различают три группы источников: больные эпидемическом менингитом, лица, зараженные менингококками и страдающие назофарингитом, здоровые носители.

Чаще заболевают дети и люди молодого возраста, те, у кого снижена сопротивляемость организма. Так, грипп, простуда, недоедание, физическое переутомление, недостаток витаминов в организме способствуют возникновению болезни. Что касается связи с временем года, то эпидемический менингит наще всего имеет место в зимние и весенние месяцы и исчезает обычно в летнее время. Однако единичные случаи могут появляться в любое время года.

Клиническая картина эпидемического менингита очень характерна.

Инкубационный период, т. е. срок, проходящий от момента заражения до начала заболевания, длится от 2 до 10 дней. Обычно в этот период у больных не наблюдается никаких нарушений.

Самым характерным признаком болезни является внезапное начало. Температура бурно, с ознобом повышается до 39—40. Больные жалуются на сильную головную боль, плохое самочувствие, многократную рвоту. Повышается кожная, мышечная чувствительность, появляются боли по ходу позвоночника. При прикосновении к голове, позвоночнику вызывается боль. Отмечается также повышенная чувствительность к свету и шуму. С первых дней наблюдаются психическое и двигательное возбуждение, бред. После развития этих признаков вскоре появляются мышечные сокращения, поражающие в первую очередь шейные мышцы. Некоторые больные вследствие этого запрокидывают голову назад. Наряду с этим появляются и другие менингеальные симптомы. У грудных детей наблюдается выбухание и напряжение большого родничка.

Эпидемический менингит может протекать в различных формах: в одних случаях наблюдается такая форма заболевания, которая сопровождается вышеуказанными менингеальными симптомами. В других наряду с менингеальными симптомами появляются признаки поражения вещества головного мозга. Это так называемая менингоэнцефалитическая форма. Клинически эта форма проявляется отсутствием сознания, судорогами, развитием ранних параличей.

Третья форма — менингококцемия. При этом на фоне менингеальных симптомов отмечаются явления менингококкового сепсиса. Эта форма характеризуется геморрагическими высыпаниями на коже в виде неправильной формы или звездчатых кровоизлияний. Поражаются также суставы, сосудистая оболочка глаза. Прогноз болезни при этих двух формах наиболее серьезный. Таким образом, эпидемический менингит может проявляться, начиная от здорового носительства и острого назофарингита до тяжелейших форм, ведущих к смерти.

Эпидемический цереброспинальный менингит спасен не только своим тяжелым течением, но и своими грозными осложнениями.

Опасными и тяжелыми бывают осложнения со стороны нервной системы: атрофия зрительного нерва, заканчивающаяся слепотой. Может наступить глухота. В некоторых случаях развиваются параличи, пневмонии, воспаление почечных лоханок, мочевого пузыря, среднего уха, внутренней оболочки сердца.

У грудных детей частым осложнением является водянка мозга, т. е. гидроцефалия. При этом наблюдается повышение внутричерепного давления и увеличение головы. Такие дети развиваются плохо, отстают умственно.

Как видно, эпидемический менингит является серьезным заболеванием. Однако обычные формы при своевременном обращении к врачу полностью излечиваются. Поздние обращения за медицинской помощью могут привести к смертельному исходу и к развитию ряда осложнений. Поэтому при появлении самых первых симптомов болезни следует обратиться к врачу. Чем раньше обратится больной к врачу, тем раньше будет назначено лечение и тем благоприятнее исход. Самовыздоровления от этой болезни обычно не наблюдается.

Профилактические мероприятия при эпидемическом цереброспинальном менингите такие же, как и при воздушно-капельных инфекциях. Больной подлежит обязательной госпитализации и изоляции.

В предупреждении заболевания большое значение имеет борьба против факторов, снижающих сопротивляемость организма, таких, как грипп, простудные заболевания, переутомление, недостаток витаминов, и прочие.

Б. МАХМУДОВ,
кандидат медицинских наук.

ДЕНЬ ОСВОБОЖДЕНИЯ ВЕНГРИИ ОТ ФАШИСТСКИХ ЗАХВАТЧИКОВ

Весна свободы

Фруктовый сад дурманяще пах землей и сушеными грушами, которые еще с прошлого года сохранились кое-где на деревьях, на костре дымилась уха «халасли», а дядюшка Пишта неторопливо рассказывал о своем житье-бытье... Был он седой, румяный, в папахе, широких суконных галифе — типичный старый венгерский крестьянин. Пишта — бывший батрак, теперь — член передового кооператива, носящего имя Ленина...

До освобождения сельское хозяйство страны душила полуфеодальная система землевладения, людей косила «венгерская болезнь» — туберкулез.

Да, такой была буржуазная Венгрия еще несколько десятилетий назад. 27 лет назад, после освобождения, она вышла из войны истерзанной, половина фабрик и заводов была уничтожена, сельское хозяйство стояло на грани разрухи. А ныне всемирной известностью пользуются венгерские автобусы и суда, подъемные краны и оборудование для пищевой промышленности, расцвет фармацевтической индустрии снискал стране славу «мировой аптеки». Что же касается сельского хозяйства, то здесь наиболее разительно сравнение довоенных и нынешних урожаев: раньше крестьяне, например, собирали в среднем 14 центнеров пшеницы с гектара, теперь — 30,7 центнера.

...Давно забыл дядюшка Пишта свою мазанку. Теперь он с семьей живет в новом просторном доме. Да и все село изменилось за годы народной власти. Страна стала огромной стройкой: только в новом пятилетии будет построено 400 тысяч квартир. Поколения венгерских крестьян жили, не выезжая дальше окрестностей своего села. Ныне венгры — одна из самых путешествующих наций (и наш гостеприимный хозяин, дядюшка Пишта, например, не только свою страну объездил, но и побывал в СССР и Польше). Будапешт, который во время войны был разрушен на 70 процентов и о котором газеты Запада писали, что его не восстановить и за полвека, стал одним из прекраснейших европейских городов.

...В каждом венгерском селе, в каждом городе есть памятники советским воинам-освободителям: это и величественный монумент на горе Геллерт в Будапеште, и скромные деревенские обелиски на могилах погибших воинов. Ежегодно весной к подножию обелисков ложатся первые цветы — подснежники и фиалки. Вся страна чтит память героев-освободителей, отмечает свой великий день — юбилей новой Венгрии. И всякий раз это еще и праздник венгеро-советской дружбы.

Взаимная помощь и поддержка, неуклонный рост товарооборота (в новом пятилетии он составит более девяти миллиардов рублей), все возрастающий обмен туристами, делегациями ученых и специалистов, творческими коллективами, дружба между городами, селами, заводами, институтами... Интеграция, охватывающая все новые отрасли экономики — машиностроение и химию, энергетику и пищевую промышленность, — все это советско-венгерское сотрудничество в действии. Каждый день приносит все новые факты углубления и расширения наших связей. Вот только два примера: подписано соглашение об установлении непосредственных контактов между рядом советских колхозов и венгерских сельскохозяйственных кооперативов, достигнута договоренность о том, что в следующем учебном году в вузах СССР будут заниматься 1.200 стипендиатов из ВНР...

Венгрия — молодая страна. Ее молодость ощущается и в напряженном трудовом ритме, и в творческих поисках, и в славных делах юного поколения. 4 апреля — День освобождения — большой отряд юношей и девушек вступит в ряды комсомола. Прекрасна венгерская весна. Весна освобождения.

И. ПАНОВА.

(АПН).



Новая центрифуга для лабораторных исследований разработана в содружестве советскими и венгерскими учеными. Экспериментальная модель (на снимке) изготовлена в Будапеште. В скором времени будет налажено серийное производство этого оборудования.

Фото МТИ—ТАСС.

Справочное бюро „ВЕЧЕРНЕГО ТАШКЕНТА"

Ю. ПАСЮРА (ул. 2-й Таларык, 2): Включается ли в общий стаж, дающий право на пенсию, время обучения в техникуме?

ОТВЕТ. В пункте 108 Положения о порядке назначения и выплаты государственных пенсий предусмотрено, что в общий стаж, дающий право на пенсию, включается только труд в качестве рабочего или служащего. Это может быть любая работа, в том числе и выполняемая на дому.

Кроме этого, в указанный стаж засчитывается всякая другая работа, когда работник подлежал государственному социальному страхованию, работа в качестве члена промысловой артели, в некоторых случаях — в качестве члена колхоза (например, в МТС механизатором при определенных условиях), работа, выполнявшаяся в порядке трудовой повинности, и др.

Пункт 109 Положения приравнивает некоторые периоды, когда граждане фактически не работал, к периодам его трудовой деятельности с точки зрения стажа, необходимого для назначения пенсии. К ним относятся, например, время нетрудоспособности, начавшейся в период работы, служба в составе Вооруженных Сил СССР и др.

В стаж, дающий право на пенсию, включается также время обучения в училищах и школах системы государственных трудовых резервов и в других училищах, школах и на курсах по подготовке кадров, по повышению квалификации и переквалификации.

Что касается периода обучения в высших и средних специальных учебных заведениях (в том числе в техникумах), то он засчитывается в стаж для пенсии по старости лишь при условии, если до поступления в такое учебное заведение гражданин уже работал в качестве рабочего или служащего, либо служил в рядах Советской Армии и др.

На вопрос читателя ответили члены юридической службы при Министерстве юстиции УзССР Г. Седов и А. Гурин.

Со всех концов планеты

Сообщают корреспонденты ТАСС

МОЩНОЕ НАСТУПЛЕНИЕ

ПАРИЖ. Как явствует из сообщений из Южного Вьетнама, под натиском патриотов пала база Кэрролл в 29 километрах к западу от Куангчи. Последняя военная база сайгонских марионеток на подступах к Куангчи находится под интенсивным артиллерийским огнем. В самом Куангчи царит хаос. Эвакуирован аэродром Айту в двух километрах к северу от города. Потерпев поражение на северных подступах к Куангчи, танковые подразделения марионеточной армии отступали, сегодня через город в южном направлении.

Американским советникам отдан приказ покинуть все военные базы сайгонского режима в провинции Куангчи. Командующий войсками США в Южном Вьетнаме генерал К. Абрамс взял на себя руководство боевыми операциями в этом районе.

На центральном плато подразделения НФОО продолжают атаковать укрепленные пункты противника. Бои идут всего в четырех километрах северо-восточнее Контума.

На юге, в провинции Тайнинь патриоты захватили одну из военных баз сайгонского режима и преследуют противника, отступающего по дороге на Сайгон.

Стратегическая и тактическая авиация США за последние сутки обрушила более одной тысячи тонн бомб на провинцию Куангчи и район Контума. Истребители-бомбардировщики совершили за то же время 28 налетов на провинцию Куангчи, артиллерия 7-го американского флота вела непрерывный обстрел побережья этой провинции.

Несмотря на такую поддержку, армия Сайгона продолжает отступать. По оценкам западных информационных агентств, нынешнее наступление патриотов является самым мощным после весны 1968 года.

РЕШАЮЩИЙ ФАКТОР

ВЕНА. Международная солидарность, в особенности поддержка со стороны Советского Союза явились одним из решающих факторов сохранения Республики Кипр, заявил в беседе с корреспондентом австрийской газеты «Фольксштимме» генеральный секретарь прогрессивной партии трудового народа Кипра (АКЭЛ) Э. Папанованну.

Современный кризис на Кипре является результатом «политики, проводимой империалистическими государствами не только против нашей республики, но и вообще в отношении всего района восточного Средиземноморья, сказал далее Э. Папанованну. Агрессивные силы, возглавляемые империализмом США, уже давно разрабатывают стратегию, в соответствии с которой должен быть создан своего рода «санитарный кордон», включающий Грецию, Турцию и Кипр, на пути между странами Ближнего Востока, борющимися за свою независимость, и социалистическими государствами, главным образом Советским Союзом, являющимся основной опорой для освободительного движения арабов.

При этом, подчеркнул генеральный секретарь АКЭЛ, выявляется заинтересованность крупных американских монополий в нефтяных районах на Ближнем Востоке, а также их неоколониалистские планы превращения в свою вотчину не только стран Ближнего Востока, но и всей Африки.

НАЙДЕНА МОГИЛА ЭНЕЯ?

РИМ. Эней, которого считают одним из троянских героев и легендарным родоначальником римлян, по-видимому, не просто плод фантазии античных историков и древнеримского поэта Вергилия. Археологи римского университета в местечке Пратика-ди-Маре, близ Рима, обнаружили недавно остатки храма, построенного в IV веке до нашей эры. Под его развалинами была найдена могила, окруженная широким кругом камней. При тщательных раскопках погребения археологи обнаружили различные предметы из бронзы и железа, в том числе резной жезл — символ власти. Однако останков человека в могиле не оказалось.

Храм и окружающая его местность удивительным образом совпадают с описанием места, которое древнегреческий историк Дионисий Галикарнасский считал местом погребения Энея. Дионисий полагал, что Эней был похоронен в четырех километрах от моря.

АБСОЛЮТНЫЙ ШЕДЕВР

ПАРИЖ. Парижане покорены. Каждый вечер они восторженно аплодируют артистам Большого театра, гастроли которых с успехом продолжаются в Париже. Свободных мест в театре «Опера» никогда не бывает. Показаны уже пять балетов — «Лебединое озеро», «Спартак», «Жизель», «Щелкунчик» и «Дон Кихот».

«Абсолютным шедевром» называет постановку балета «Жизель» критик газеты «Монд» Оливье Мерлен. Автор рецензии восхищается высоким мастерством исполнителей Н. Бессмертновой и М. Лавровского и других артистов балета, которые «выше всяких похвал».

Засилье американского капитала

ОТТАВА. Корр. ТАСС В. Чернышев передает: Эд Бреннан из города Лондон в провинции Онтарио 21 год работал на компанию «Итон». Недавно хозяева этой компании, американские предприниматели из Кливленда (штат Огайо), решили, что их завод в Канаде перестал приносить им достаточно высокую прибыль. И он был закрыт, а Бреннан вместе с другими рабочими оказался на улице.

Гарольд Хастингс из Брэнтфорда в той же провинции работал на заводе «Стерлинг экшн» 23 года до тех пор, пока живущие в Нью-Йорке хозяева не решили закрыть свое канадское предприятие. Хастингс остался без работы в районе, где уровень безработицы составляет 17,5 процента.

В истории этих двух канадских рабочих много общего. Оба они десятилетиями гнули спину на заводах, принадлежащих американским хозяевам, и оба стали жертвами засилья американского капитала в канадской промышленности.

Онтарио — индустриальное ядро Канады. Но 70 процентов прибылей, получаемых с заводов и фабрик этой провинции, откладываются в сейфах иностранных хозяев — в подавляющем большинстве американских предпринимателей. Именно в Онтарио, пишет газета «Торонто стар», сосредоточена основная часть американской собственности в Канаде. А это делает промышленность провинции особенно уязвимой «для неблагоприятных экономических ветров, дующих в последнее время из Америки». Во все возрастающих масштабах «экспортируются» в Онтарио такие последствия застоя в американской экономике, как сворачивание производства, закрытие предприятий, массовые увольнения рабочих.

В течение одного только года — с июня 1970 по июнь 1971 — в Онтарио были закрыты 138 промышленных предприятий, потеряли работу свыше 16 тысяч человек. Как свидетельствует исследование, проведенное федерацией труда провинции Онтарио, лишь 62 из этих заводов были канадскими. Американские компании контролировали 76 предприятий, на которых было занято более 10 тысяч рабочих. В большинстве случаев, указывается в докладе федерации, решения об их закрытии были приняты за пределами Канады.

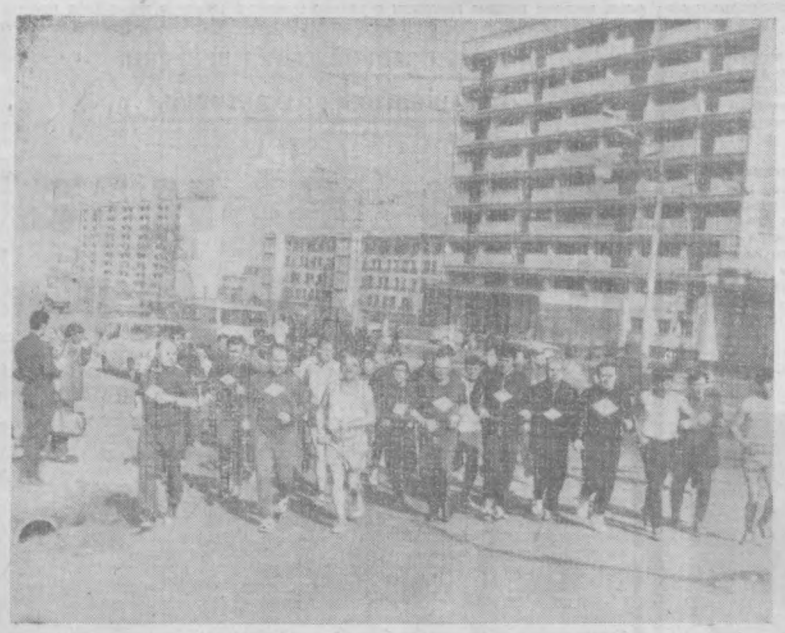





ХАВАСКОР ЮГУРУВЧИЛАР КЛУБИ
МЕХНАТ
КЛУБ
ЛЮБИТЕЛЕЙ БЕГА

На трассе хорошего настроения

Клуб любителей бега, над которым шефствует наша газета, создан в Ташкенте совсем недавно. Но у него сразу оказалось много друзей. И когда в «Вечерке» появилось объявление о том, что 2 апреля клуб организует первый пробег по улицам города, то в редакции раздался звонок:

— Скажите, действительно кросс состоится? Обязательно приду поболеть за старичков. Хорошее они начали дело...

...Радостное, приподнятое настроение было у всех членов КЛБ, собравшихся утром на площади им. В. И. Ленина. 56 человек вышли на старт, чтобы принять участие в первом массовом пробеге по улицам родного города. Среди них не было рекордсменов и чемпионов, а многие вообще впервые в своей жизни выступали в кроссе. Но все они крепко подружились с бегом, который дает им хорошее самочувствие, помогает в работе.

Никогда, например, не увлекалась легкой атлетикой пенсионерка К. М. Ишунина. А сейчас занимается в группе здоровья при спортклубе «Текстильщик».

— Я два года увлекалась бегом и чувствую себя великолепно, — сказала мне Клавдия Михайловна.

Вместе с ней бежала и ее дочь Жанна, работающая стенографисткой. Кстати, в пробеге участвовало еще несколько их родственников. Членами клуба являются братья С. и М. Ибрагимовы, врачи З. Л. Тазиева и ее сын Р. Тазиев. Вместе с самым старшим по возрасту участником пробега пенсионером Н. Л. Кривовяз (ему 74 года) пришла на площадь его жена. Вышли на старт многие бегуны преклонного возраста — пенсионер А. Шумм (1909 года рождения), инженер А. Лутфуллаев (1913 г.), пенсионерка И. Тепелина (1917 г.) и многие другие любители бега. И никто из них не сошел с дистанции длиной в четыре с половиной километра.

После кросса, который проходил по центральным улицам города, участники его долго еще не расходились. Они обменивались впечатлениями, давали советы друг другу, договаривались о совместных тренировках.

Для организации пробега много сил и энергии приложили члены клуба А. Свердлин, Б. Алимов, И. Матвеев, А. Шумм. Большую помощь энтузиастам бега оказали руководители городского комитета по физической культуре и спорту.

Редакция газеты «Вечерний Ташкент» и администрация клуба выражают благодарность работникам ГАИ УВД Ташгорисполкома — капитану А. Авашёву, старшему лейтенанту О. Запорощенко, младшему сержанту А. Пильчугу, старшему лейтенанту А. Болтаеву за четкое обеспечение безопасности пробега по улицам. Выражаем благодарность и ташкентской станции неотложной помощи — врачу Х. С. Адылову и шоферу машины В. Г. Константинову, обеспечившим медицинский контроль за состоянием участников кросса.

В. КАБУЛОВ.

НА СНИМКАХ: слева вверху — кроссмены на улице Навои; внизу — «пульс нормальный»; члены клуба врач Р. Тазиев и бухгалтер В. Н. Подколзин; на снимке вверху справа — К. М. Ишунина.

Фото В. Белоплотова.

Спорт

ПОБЕДА САМБИСТОВ «ДИНАМО»

В Термезе закончилось лично-командное первенство Узбекистана по самбо среди юношей. Победители будут защищать честь республики на предстоящем чемпионате СССР с 19 апреля в Рыбинске.

Лучше всех оказались подготовленными борцы ташкентского «Динамо». Они в командном зачете завоевали 1-е место. На высшую ступеньку пьедестала поднимались пять динамовцев — Е. Ахмедов, В. Зоткин, Ф. Абайдулин, В. Малиновский, Т. Бадалов. На втором месте оказались самбисты ташкентского «Буревестника». Лишь один борец стал у них победителем — Н. Ибрагимов.

С НОВЫМИ РЕКОРДАМИ РЕСПУБЛИКИ

В Ташкентском тире спортивного клуба «Восток» девять дней в меткости стрельбы соревновались сильнейшие спортсмены ДСО и ведомств. Хорошо выступили динамовцы — супруги Воличенко в стрельбе из пистолета. В упражнении «РП-5» А. Воличенко занял первое место с результатом 584 очка из 600 возможных, а его супруга С. Воличенко стала победительницей с результатом 578 очков.

Порадовал ученик ташкентской школы № 101 четырнадцатилетний С. Тарасов. В упражнении «МВ-9» он с результатом 585 очков из 600 стал сильнейшим, опередив многих опытных мастеров спорта. Как всегда, отлично стрелял спартаковец мастер спорта С. Рыбченко. Он стал победителем в двух упражнениях: «ПВ-5» — с результатом 575 очков и «ВП-4» — 360 очков из 400 возможных. Он обновил два республиканских рекорда в отдельных видах упражнения — «ПВ-5». В стрельбе лежа — его результат 199 очков из 200 возможных, а в стрельбе стоя он выбил 184 очка. В общекомандном зачете самыми меткими были динамовцы.

ЛИШЬ НА ТРЕТЬЕМ МЕСТЕ

В Чирчике в спортивном зале спортивного клуба «Чимган» закончились игры II круга чемпионата СССР по баскетболу среди мужских команд второй группы класса «А». Баскетболисты ташкентского «Буревестника» провели семь игр и во всех добились победы, но этого оказалось недостаточно, чтобы занять 1—2 места, которые давали право на переход в первую группу. Роковым для них оказался первый круг, когда они набрали всего 3 очка из 7 возможных.

Победителями стали спартаковцы из города Николаева и армейцы Ленинграда.

СБОР ЮНЫХ ШАХМАТИСТОВ

В городе Самарканде завершилось лично-командное первенство Узбекской ССР по шахматам среди юношей и девушек. Всего участвовало 10 команд.

В финальном матче за 1-е и 2-е места между шахматистами столицы и области закончился со счетом 3:3. Так как областные шахматисты в полуфинальной группе набрали большее количество очков, то им было присуждено общее первое место.

На первых трех досках ташкентские юноши — А. Мавлянов, А. Бейгельман, И. Бейгельман — заняли первые места.

Хулиганству, пьянству, тунеядству — бой!

ПРЕСТУПЛЕНИЕ? ДА!

У некоторой категории людей сложилось ложное представление о том, что использование чужого транспорта в личных целях не является уголовно-наказуемым деянием.

А вот что об этом говорит закон.

Если угон совершается с целью хищения транспортного средства или отдельных его частей, то ответственность наступит по статьям Уголовного Кодекса, предусматривающих хищение государственного, общественного или личного имущества граждан.

А если он совершается при отсутствии признаков хищения и мотивом угона является временное пользование, то наступает уголовная ответственность, предусмотренная статьей Уголовного Кодекса Узбекской ССР, имеющая в своей санкции наказание в виде лишения свободы, или исправительных работ, или штрафа в размере до ста рублей.

Обычно угоны совершаются лицами, находящимися в нетрезвом состоянии, не имеющими необходимых знаний и навыков управления транспортными средствами, грубо нарушающими правила безопасности движения. А как расценить такой поступок, когда хулиганит сам водитель?!

Так поступил шофер М. Солопанов, который в нетрезвом состоянии от дома № 8 массива «Спутник» совершил угон автомобиля «ЗИЛ-158» 32-32 ТНВ, но был задержан водителем Артемьевым.

С улицы Укчи Абдугафуровым, шофером мастерской по ремонту автомашин Ташоблкомбината, был угнан автомобиль «М-408» 85-42 ТНВ.

Нередко угоны совершают подростки и молодежь. Обучая ребят в школах автоделу, необходимо разъяснять им право пользования машиной.

Угоны обычно совершаются с открытых площадок, и почти всегда имеются свидетели нарушения. О хулиганстве сейчас же сообщайте в ближайший отдел внутренних дел или сотруднику милиции.

Для предупреждения угонов автомототранспортных средств водителям необходимо в первую очередь принять ряд обязательных мер: не оставлять ключи зажигания; запирать дверцы; не оставлять в автомобиле вещей, привлекающих внимание преступников; а в ночное время вне гаража пользоваться платными стоянками.

Г. ВОЛИК,
госавтоинспектор отдела УГАИ МВД УзССР.

Редактор
С. М. КАРАМАТОВ.

Реклама и объявления

Театр

5 АПРЕЛЯ

ГОСУДАРСТВЕННЫЙ АКАДЕМИЧЕСКИЙ БОЛЬШОЙ ТЕАТР им. А. НАВОИ — **Лейли и Меджнун.**

ГОСУДАРСТВЕННЫЙ УЗБЕКСКИЙ АКАДЕМИЧЕСКИЙ ТЕАТР ДРАМЫ им. ХАМЗЫ — **Золотая стена.**

ГОСУДАРСТВЕННЫЙ РУССКИЙ АКАДЕМИЧЕСКИЙ ТЕАТР ДРАМЫ им. ГОРЬКОГО — **Варшавская мелодия.**

ТАШГОСЦИРК — в 7 ч. 30 м. вечера **иллюзионный аттракцион «В сказочном краю»** под руководством **Альбины Зотовой.**

6 АПРЕЛЯ

ГОСУДАРСТВЕННЫЙ АКАДЕМИЧЕСКИЙ БОЛЬШОЙ ТЕАТР им. А. НАВОИ — **Амулет любви.**

ГОСУДАРСТВЕННЫЙ УЗБЕКСКИЙ АКАДЕМИЧЕСКИЙ ТЕАТР ДРАМЫ им. ХАМЗЫ — **Нельская башня.**

ГОСУДАРСТВЕННЫЙ РУССКИЙ АКАДЕМИЧЕСКИЙ ТЕАТР ДРАМЫ им. ГОРЬКОГО — **Варшавская мелодия.**

КОНЦЕРТНЫЙ ЗАЛ им. СВЕРДЛОВА — **гастроли** Государственного академического театра им. Моссовета — **Эдит Пиаф**

Кино

5 АПРЕЛЯ

Джентльмены удачи: «СПУТНИК», «25 ЛЕТ УЗБЕКИСТАНА», «30 ЛЕТ КОМСОМОЛА», «МОСКВА», «ДРУЖБА» (днем и вечером).

Хроника любви и смерти (в 6, 8, 10 ч. вечера): «50 ЛЕТ ТАШСОВЕТА».

Шанабу в мышеловке: «ХАМЗА» (днем и вечером).

Материнская любовь (на узбекском языке): им. НАВОИ (днем и вечером).

Захар Беркут: «ЧАЙКА» (днем и вечером), «ВОСТОК» (в 6, 8, 9 ч. 45 м. вечера).

Узы любви: ДВОРЕЦ ИСКУССТВ (днем и вечером).

Седьмое небо: «СПУТНИК» (по нечетным часам, днем и вечером).

Полуночный поцелуй: «УЗБЕКИСТАН» (днем и вечером).

Корона Российской империи, или снова неуловимые: «КУКЧА» (днем и вечером).

6 АПРЕЛЯ

Джентльмены удачи: «СПУТНИК», «30 ЛЕТ КОМСОМОЛА», «МОСКВА», «ДРУЖБА» (днем и вечером).

Кочующий фронт (в 12, 2, 4 ч. дня), **Хроника любви и смерти** (в 6, 8, 10 ч. вечера): «50 ЛЕТ ТАШСОВЕТА».

Захар Беркут: «ЧАЙКА» (днем и вечером), «ВОСТОК» (в 6, 8, 9 ч. 45 м. вечера).

Узы любви: ДВОРЕЦ ИСКУССТВ (днем и вечером).

Седьмое небо: «СПУТНИК» (по нечетным часам, днем и вечером).

Полуночный поцелуй: «УЗБЕКИСТАН» (днем и вечером).

Корона Российской империи, или снова неуловимые: «КУКЧА» (днем и вечером).

Материнская любовь (на узбекском языке): им. НАВОИ (днем и вечером).

Шанабу в мышеловке: «ХАМЗА» (днем и вечером).

Сказание о Рустаме: «ВОСТОК» (в 10 ч. утра, 1, 4 ч. дня).

Джентльмены удачи: «СПУТНИК», «30 ЛЕТ КОМСОМОЛА», «МОСКВА», «ДРУЖБА» (днем и вечером).

Кочующий фронт (в 12, 2, 4 ч. дня), **Хроника любви и смерти** (в 6, 8, 10 ч. вечера): «50 ЛЕТ ТАШСОВЕТА».

Захар Беркут: «ЧАЙКА» (днем и вечером), «ВОСТОК» (в 6, 8, 9 ч. 45 м. вечера).

Узы любви: ДВОРЕЦ ИСКУССТВ (днем и вечером).

Седьмое небо: «СПУТНИК» (по нечетным часам, днем и вечером).

Полуночный поцелуй: «УЗБЕКИСТАН» (днем и вечером).

Корона Российской империи, или снова неуловимые: «КУКЧА» (днем и вечером).

Погоня: «25 ЛЕТ УЗБЕКИСТАНА» (днем и вечером).

Корона Российской империи, или снова неуловимые: «КУКЧА» (днем и вечером).

Материнская любовь (на узбекском языке): им. НАВОИ (днем и вечером).

Шанабу в мышеловке: «ХАМЗА» (днем и вечером).

Сказание о Рустаме: «ВОСТОК» (в 10 ч. утра, 1, 4 ч. дня).

ГОСУДАРСТВЕННЫЙ РУССКИЙ АКАДЕМИЧЕСКИЙ ТЕАТР ДРАМЫ ИМЕНИ М. ГОРЬКОГО

ГОТОВИТСЯ К ПОСТАНОВКЕ

В. Шекспир.

«ОТЕЛЛО»

Режиссер-постановщик — заслуженный деятель искусств Узбекской ССР **И. В. Радун.**

Художник — **Р. П. Туманнов.**

Композитор — **А. А. Берлин.**

ДОМ ЗНАНИЯ УЗБЕКСКОЙ ССР

6 апреля в 7 ч. вечера

«ЧТО НУЖНО ЗНАТЬ О МЕНИНГИТЕ?».

Лектор — доктор медицинских наук, профессор **Ш. Х. Ходжаев.**

УТЕРЯННЫЙ

аттестат о среднем образовании за № 242820, выданный Дрожженской русской средней школой МССР на имя Химич Л. В., **считать недействительным.**

УТЕРЯННЫЙ

диплом регистрационный № 840 С № 477745, выданный Маргиланским планово-экономическим техникумом на имя Васильевой Л. Н., **считать недействительным.**

ЦЕНТРАЛЬНЫЙ ЗАЛ СПОРТА «ЮБИЛЕЙНЫЙ»

С 11 ПО 18 АПРЕЛЯ

II ТРАДИЦИОННЫЙ ТУРНИР «ТАШКЕНТСКИЙ ЛЕД-72»

С УЧАСТИЕМ КОМАНД ВЫСШЕЙ ЛИГИ:

11 апреля в 3 ч. дня **«Крылья Советов»** (Москва) — **«Спартак»** (Москва);

11 апреля в 7 ч. вечера **«Химик»** (Воскресенск) — **«Спартак»** (Ташкент);

12 апреля в 3 ч. дня **«Спартак»** (Ташкент) — **«Торпедо»** (Горький);

12 апреля в 7 ч. вечера **«Трактор»** (Челябинск) — **«Химик»** (Воскресенск);

13 апреля в 3 ч. дня **«Крылья Советов»** (Москва) — **«Трактор»** (Челябинск);

13 апреля в 7 ч. вечера **«Спартак»** (Москва) — **«Торпедо»** (Горький);

14 апреля в 7 ч. вечера **«Спартак»** (Ташкент) — **«Крылья Советов»** (Москва);

15 апреля в 3 ч. дня **«Трактор»** (Челябинск) — **«Спартак»** (Москва);

15 апреля в 7 ч. вечера **«Торпедо»** (Горький) — **«Химик»** (Воскресенск);

16 апреля в 3 ч. дня **«Спартак»** (Ташкент) — **«Спартак»** (Москва);

16 апреля в 7 ч. вечера **«Крылья Советов»** (Москва) — **«Торпедо»** (Горький);

17 апреля в 3 ч. дня **«Трактор»** (Челябинск) — **«Спартак»** (Ташкент);

17 апреля в 7 ч. вечера **«Химик»** (Воскресенск) — **«Крылья Советов»** (Москва);

18 апреля в 3 ч. дня **«Торпедо»** (Горький) — **«Трактор»** (Челябинск);

18 апреля в 7 ч. вечера **«Спартак»** (Москва) — **«Химик»** (Воскресенск).

Билеты продаются.

Принимаются заявки на коллективные посещения.

ТРЕБУЮТСЯ:

ИНСТИТУТУ «УЗГИПРОГАЗ» Главгаза Узбекской ССР
(ул. Уйгура, 61)

инженеры и техники: электрики, геофизики, сантехники, технологи, строители. Оплата труда по первой категории.

ЦЕНТРАЛЬНОМУ КОНСТРУКТОРСКОМУ ПРОЕКТНО-ТЕХНОЛОГИЧЕСКОМУ БЮРО
Министерства мясной и молочной промышленности Узбекской ССР
(ул. Тимирязева, 23, телефон 35-43-12)

и ЕГО ЭКСПЕРИМЕНТАЛЬНО-ПРОИЗВОДСТВЕННОМУ ОТДЕЛУ
(ул. Вайнал-Минал, 3)

инженеры-проектировщики по специальности строителя, электрики и сметчики; **экономисты, плотник, художник, газоэлектросварщики, слесари, токари, инженеры по контрольно-измерительным приборам и автоматике, полиграфисты, электрик-связист, инженеры по спецработам, теплоэнергетик.**

ТАШКЕНТСКОМУ МОНТАЖНОМУ УПРАВЛЕНИЮ «ПРОМВЕНТИЛЯЦИЯ»
(ул. Питомная, 5)

слесари, вентиляционники по монтажу вентиляционных систем, жестянщики по изготовлению вентиляционных систем; **электросварщики** на монтаж и в центральные заготовительные мастерские (оплата труда сдельная), **грузчики, инженеры и техники** на должности прорабов и мастеров, **заместитель начальника производственного отдела, инженеры и старшие инженеры** в группу подготовки производства.

Доставка рабочих и служащих к месту работы транспортом управления. Одиноким предоставляется общежитие с пропиской в г. Ташкенте.

Принимаются также ученики НА 3-МЕСЯЧНЫЕ КУРСЫ слесарей по монтажу вентиляционных систем.

Стипендия — 55 рублей в месяц.

Управление располагает местами на вечернем отделении Новокузнецкого монтажного техникума (филиал в г. Ташкенте). **Лица с 10—11-классным образованием принимаются на 3-й курс.**

Обращаться: г. Ташкент, ул. Т. Шевченко, 56 — бюро по трудоустройству и информации населения и к инспекторам при райисполкомах г. Ташкента.

К СВЕДЕНИЮ ГРАЖДАН!

В ПРЕДВАРИТЕЛЬНЫХ КАССАХ СТАНЦИИ ТАШКЕНТ-ПАССАЖИРСКАЯ

к услугам пассажиров широко

ОРГАНИЗОВАНА ПРЕДВАРИТЕЛЬНАЯ ПРОДАЖА БИЛЕТОВ

с прямой плацкартой и обратным выездом.

Билеты можно непосредственно приобрести в кассах (ул. Привокзальная, 24), которые работают без выходных дней с 8 ч. утра до 7 ч. 30 м. вечера.

Производится прием заказов на приобретение железнодорожных билетов с доставкой на дом по телефонам: В-92-38-16, В-92-48-45, В-92-49-31.

ПОЛЬЗУЙТЕСЬ УСЛУГАМИ ЖЕЛЕЗНОДОРОЖНОГО ТРАНСПОРТА!

ЭТО УДОБНО, БЫСТРО И ВЫГОДНО.

К СВЕДЕНИЮ ГРАЖДАН!

КИНОСТУДИЯ «УЗБЕКФИЛЬМ»
ДЛЯ СЪЕМОК ИСТОРИКО-РЕВОЛЮЦИОННОГО КИНОФИЛЬМА «ПОСЛЕДНИЙ НАВЕГ»

СКУПАЕТ У НАСЕЛЕНИЯ:

медные национальные изделия (кувшины, кумганы, чайники и так далее), **старинные шкафы, стулья, кресла готического стиля, украшения** (браслеты, серьги).

Обращаться ежедневно с 3 ч. дня до 6 ч. вечера, кроме выходных, по адресу: г. Ташкент, ул. Чиланзар, 1. Телефоны: 77-95-32, 77-25-73.

УЗБЕККОНЦЕРТ

КОНЦЕРТНЫЙ ЗАЛ «БАХОР»

6, 8 апреля в 8 ч. вечера

ВЕЧЕРА ВОКАЛЬНОЙ МУЗЫКИ

ПОЕТ

заслуженная артистка РСФСР

АЛЛА СОЛЕНКОВА

(колоратурное сопрано).

В программе: арии из опер, романсы, песни русских и западноевропейских композиторов.

В концерте принимают участие заслуженный артист Молдавской ССР **Сергей НЕКРАСОВ** (художественное слово), **Николай МИРОНОВ** (фортепьяно).

Билеты продаются в кассе концертного зала «Бахор» с 12 ч. дня.

Телевидение

СРЕДА — 5 АПРЕЛЯ

Первая программа. Ташкент. На русском языке: 18.00 Программа «Старшеклассник». 18.40 «Литература братских республик». Новые переводы туркменских поэтов. 19.00 «Ахборот». **На узбекском языке:** 19.15 Показывает студия «Ёшлик». «Истиклол эгалари». Телевизионный журнал. 19.55 «Человек и закон» (на русском языке). 20.35 «Ахборот». 20.50 «Мир вокруг нас». Кинопутешествие. 21.40 ЛЕНИНСКИЙ УНИВЕРСИТЕТ МИЛЛИОНОВ. **Москва.** 22.00 «Время». **Ташкент.** 22.30 «Искусство большой правды» (на русском языке). **Москва.** 23.55 Концерт коллективов худ. самодеятельности. 01.00 Кубок обладателей Кубков европейских стран. Полуфинал. «ДИНАМО» (Берлин) — «ДИНАМО» (Москва). Передача из Берлина.

Вторая программа. Москва. 18.05 Новости. 18.15 Для школьников. Концертный зал телестудии «Орленок». 19.00 «Поэзия». У нас в гостях С. Орлов. 19.20 Играет эстрадно-симфонический оркестр. Художественный руководитель и дирижер Юрий Силантьев. 19.55 «Наука сегодня». Научно-познавательная программа. 20.25 «Бриллиантовая рука». Худ. фильм. **Ташкент. На узбекском языке:** 22.00 Показывает студия «Ёшлик». **Москва.** 22.30 Чемпионат СССР по спортивной гимнастике. Передача из Киева (в записи).

ЧЕТВЕРГ — 6 АПРЕЛЯ

Первая программа. Ташкент. 11.00 Новости. 11.10 «В гости к Мухе-Цокотухе». Кинофильм (на русском языке). 11.40 «Мир вокруг нас». Кинопутешествие (на узбекском языке, повторная передача). **Москва.** 12.35 Новости. 12.45 Для детей. «Путешествие в сказку». 13.15 «Судьба женщины». Худ. фильм. 14.50 «Индустрия океана». **Ташкент. На русском языке:** 18.00 Мультфильм для детей. 18.05 «Сегодня с вами дирижер». 18.55 Чемпионат СССР по футболу. «ПАХТАКОР» (Ташкент) — «ЗВЕЗДА» (Пермь). В перерыве «Ахборот». 21.00 «Рабочее столетие». Телеочерк о семье Абидовых — рабочих завода «Ташсельмаш» (на русском языке). 21.20 «Книжная полка». Литературная передача. **Москва.** 22.00 «Время». **Ташкент.** 22.30 «Красная палатка». Худ. фильм. 1-я серия (на узбекском языке).

Вторая программа. Москва. 18.20 Новости. 18.30 Для школьников. «Маленькие певцы большого хора». Концерт-очерк. 19.00 Док. фильм. 19.15 Кубок обладателей Кубков европейских стран. Полуфинал. «ДИНАМО» (Берлин) — «ДИНАМО» (Москва). 21.40 (в записи). 20.00 ЛЕНИНСКИЙ УНИВЕРСИТЕТ МИЛЛИОНОВ. «Воспитание коммунистического отношения к труду — важная задача партийных организаций». 20.20 М. Горький. «Мещане». Премьера телевизионного фильма. 1-я серия. **Ташкент.** 22.00 «Ваше сердце — ваше здоровье» (на русском языке). **Москва.** 22.30 «Мещане». Премьера телефильма. 2-я серия.

Третья программа. Ташкент. На русском языке: 20.00 «Поженились старик со старухой». Кинофильм. 20.20 «Песни и танцы народов Советского Союза». Фильм-концерт. 21.00 «Шинель». Худ. фильм.

Радио

СРЕДА — 5 АПРЕЛЯ

ПЕРВАЯ ПРОГРАММА

18.00 Беседа «Советский народ — новая историческая общность людей» (рус.). 18.10 Инструментальные мелодии. 18.40 Спортивная передача (рус.). 19.20 Казахская музыка. 20.00 Радиожурнал «Узбекистон ёшлари» и концерт для работников промышленности (узб.). 21.00 Комментарий на международные темы (узб.). 21.10 Концерт для работников сельского хозяйства. 21.40 Москва. ЛЕНИНСКИЙ УНИВЕРСИТЕТ МИЛЛИОНОВ. «Советский народ — новая историческая общность людей». Беседа доктора философских наук С. Т. Калтахчяна. 22.15 Концерт таджикской музыки. 22.40 Вечер поэзии (узб.). 23.15 Концерт-отдых. 24.00 Ночная музыкальная программа.

Фрунзенский РК КП Узбекистана выражает глубокое соболезнование инструктору райкома партии А. Т. Панову по поводу смерти его отца

Тихона Матвеевича ПАНОВА.

Коллектив Республиканской больницы Узминздрава — клиник Ташкентского государственного медицинского института извещает о смерти старейшего сотрудника больницы, члена КПСС с 1941 года, пенсионерки

Антонины Алексеевны СТЕБУТ

и выражает искреннее соболезнование семье покойной.

НАШ АДРЕС: 700000, Ташкент, ГСП, ул. Дзержинского, 15.

ТЕЛЕФОНЫ РЕДАКЦИИ: коммутатор от 33-02-49 до 33-02-58; заместители редактора — 33-29-09, 33-29-33; ответственный секретарь — 33-57-02; отдел партийных, советских и профсоюзных организаций, городского хозяйства — 33-29-42; отдел промышленности и строительства — 33-08-74; отдел литературы и искусства — 33-29-55; отдел писем и массовой работы, спорта — 33-29-70, отдел науки, вузов и школ, иллюстраций — 33-58-87; отдел информации — 33-28-95; отдел объявлений — 33-81-42.

Типография Издательства ЦК Компартии Узбекистана, гор. Ташкент. Индекс 64513. Р.00404. Б-2773.