Пролетарии всех стран, соединяйтесь!

Вечерний Ташкент

№ 101 (1782)
СУББОТА,
29 АПРЕЛЯ 1972 г.
Год издания 7-й.
Цена 2 коп.

ОРГАН ТАШКЕНТСКОГО ГОРКОМА КП УЗБЕКИСТАНА И ТАШГОРСОВЕТА

В ЦК КОМПАРТИИ УЗБЕКИСТАНА

О ДАЛЬНЕЙШЕМ РАЗВИТИИ В РЕСПУБЛИКЕ СОЦИАЛИСТИЧЕСКОГО СОРЕВНОВАНИЯ «ДОГОВОР ТЫСЯЧ»

ЦК КП Узбекистана с удовлетворением отмечает, что в ответ на письмо ивановских текстильщиков к хлопкоробам, хлопкоочистителям, ученым, конструкторам и машиностроителям в республике все шире развертывается соревнование между смежными предприятиями под девизом «Договор тысяч», начатое по инициативе коллектива Глуховского хлопчатобумажного комбината им. В. И. Ленина.

Эта новая форма социалистического соревнования является важным средством дальнейшего расширения дружеских связей между рабочим классом, колхозным крестьянством и научно-технической интеллигенцией братских союзных республик, служит благородному делу усиления интернационального воспитания трудящихся, укрепления дружбы и братства советских народов в их совместной борьбе за достойную встречу 50-летия образования СССР, за успешное выполнение плана девятой пятилетки, претворение в жизнь величественной программы коммунистического строительства, разработанной XXIV съездом КПСС.

Большую организаторскую деятельность в связи с этим соревнованием проводят газеты «Совет Узбекистони», «Правда Востока», «Хакикаты Узбекистон», «Ленин байрагъы». Они вместе с газетами «Советская Россия» (газета Центрального Комитета КПСС), «Радянська Украина» (орган ЦК КП Украины, Верховного Совета и Совета Министров Украинской ССР) и «Звязда» (орган ЦК КП Белоруссии, Верховного Совета и Совета Министров Белорусской ССР), «Рабочий край» (орган Ивановского обкома КПСС и облисполкома) развернули широкую работу под лозунгом «Присоединяйтесь к «Договору тысяч».

Одними из первых включились в соревнование и подписали «Договор тысяч» земледельцы Голодной степи, колхоз имени XX партсъезда Бозского района Андижанской области, имени Гафура Гуляма Узбекистанского района Ферганской области, совхоза «Дагбит» Акдарьинского района Самаркандской области, коллективы Московского, Ленинского, Кокандского № 2, Яккабагского, Гульбахского, хлопкозаводов, работники объединения «Союзхлопкомаш», конструкторы ГСКБ по хлопкоочистке и другие. В этом соревновании трудовые коллективы ставят перед собой задачу мобилизовать свои усилия и творческую энергию на осуществление решений XXIV съезда КПСС по увеличению выпуска товаров народного потребления, резкому улучшению их качества, всемерному повышению эффективности социалистического производства.

ЦК КП Узбекистана, отмечая исключительно важное значение соревнования «Договор тысяч», обязал обкомы, горкомы, райкомы партии, Узсовпроф, ЦК ЛКСМ Узбекистана, министерства и ведомства республики поддержать и широко развивать соревнование «Договор тысяч» коллективов промышленных предприятий, колхозов, совхозов, научно-исследовательских и конструкторских организаций.

Редакциям республиканских, областных, городских и районных газет, Госкомитету Совета Министров Узбекской ССР по телевидению и радиовещанию предложено развернуть широкую пропаганду соревнования «Договор тысяч», систематически освещать ход выполнения социалистических обязательств участниками этого соревнования.

УГЛУБЛЯТЬ ЭКОНОМИЧЕСКИЕ ЗНАНИЯ

В. ОКУНСКИЙ,
секретарь Ташкентского горкома партии, председатель городского Совета по экономическому образованию трудящихся

В условиях быстрого научно-технического прогресса, глубоких качественных изменений в развитии народного хозяйства, стремительного роста объемов производства экономические знания становятся одним из важнейших критериев квалификации каждого работника.

На это особое внимание обратил XXIV съезд нашей партии, остро поставив вопрос о необходимости резкого улучшения экономической подготовки кадров, как важного средства улучшения использования резервов повышения эффективности производства.

В Отчетном докладе съезду тов. Л. И. Брежнев указал, в частности: «... огромные масштабы народного хозяйства, возросшие экономические возможности и общественные потребности диктуют необходимость серьезно повысить уровень всей нашей хозяйственной работы, существенно поднять эффективность экономики, превратить все наше огромное хозяйство в еще лучше работающий, хорошо отлаженный механизм».

Большое значение в развитии и совершенствовании экономического образования имело постановление ЦК КПСС от 9 апреля 1963 года «Об идейно-воспитательной работе с руководящими кадрами в Ташкентской городской партийной организации».

Выполняя это постановление, городской и районные комитеты партии, первичные партийные организации провели значительную работу по пропаганде экономических знаний. В городе были организованы экономические школы для директоров и главных инженеров предприятий, руководителей строительных и транспортных организаций, начальников цехов и мастеров, главных бухгалтеров и экономистов.

У нас уже накоплен определенный опыт организации экономической учебы трудящихся. Формы ее совершенствуются, содержание обогащается.

Особенно заметно этот поступательный процесс проходит в последние два года. Так, в текущем году в системе партийного образования экономическую теорию и экономическую политику КПСС изучают более 50 тысяч человек, в том числе 16 тысяч беспартийных. Около 4 тысяч беспартийных рабочих осваивают «Основы экономических знаний», более 17 тысяч ИТР и научно-технической интеллигенции изучают экономические проблемы в свете решений XXIV съезда КПСС.

Усилилось внимание партийных, профсоюзных, комсомольских и особенно хозяйственных органов к экономическому обучению трудящихся через массовые и профессионально-технические формы обучения. Более 12,5 тысячи рабочих занимаются сейчас в 546 школах коммунистического труда, 4 тысячи— в 22 народных университетах экономических знаний. Организованными формами экономической учебы в городе уже охвачены более 74 тысяч рабочих, ИТР и служащих города.

В свете постановления ЦК КПСС «Об улучшении экономического образования трудящихся» экономическая учеба рассматривается как важная задача партийной и хозяйственной работы.

Ставится задача —дать в текущей пятилетке экономическое образование всем категориям трудящихся, и в первую очередь тем, которые заняты в сфере материального производства. Речь идет не о простом расширении контингента изучающих экономические вопросы, а о качественно новом подходе к организации и содержанию занятий, к оценке состояния экономического образования трудящихся.

Нашим руководящим кадрам и специалистам народного хозяйства предстоит существенно пополнить свои знания в области марксистско-ленинской экономической теории и экономической политики партии, современной науки и практики управления производством, совершенствования методов воспитания и организации людей.

Рабочим и служащим необходимо глубже усвоить экономическую политику партии, основы экономики, научной организации труда и производства, практику экономической деятельности предприятий.

Экономическая учеба строится дифференцированно, с учетом того, какой объем знаний уже накоплен прежде каждым работником и какие знания ему нужны для современного уровня развития производства, управления и воспитания.

Важнейшую роль в развитии экономического образования, как указано в постановлении ЦК КПСС, должны сыграть министерства и главки. Многие министерства уже приступили к выполнению поставленной задачи по экономическому обучению трудящихся.

Так, в Министерстве энергетики и электрификации УзССР составлена конкретная программа по улучшению экономического образования кадров. Разработаны учебные планы для занятий с рабочими и служащими на предприятиях отрасли.

Здесь по особым программам обучаются руководящие инженерно-технические работники и сотрудники аппарата министерства. Уровень экономической подготовки учитывается при повышении разрядов работникам, выдвижении их на новые должности. Общее руководство экономическим образованием в отрасли осуществляет специальная комиссия во главе с министром тов. А. Хамидовым. На предприятиях составлены перспективные планы экономического образования трудящихся на 1971—1975 годы.

Большая работа по экономической подготовке кадров проводится в Министерстве специальных строительных и монтажных работ и в ряде других министерств и ведомств.

Но наряду с этим в некоторых министерствах, ведомствах, а также на предприятиях, в организации экономической учебы отнеслись формально. Кое-где полагали, что экономическая учеба—дело не хозяйственников, а исключительно партийных органов.

Надо сказать, что ЦК КПСС возложил обязанности по планированию и организации экономического образования на министерства и ведомства, руководителей предприятий, колхозов, совхозов, учреждений. Им поручено обеспечить необходимые условия для успешного проведения экономической учебы, укрепить учебную базу. За партийными организациями остаются постоянное руководство экономическим образованием трудящихся, контроль за его ходом.

Многие партийные комитеты, первичные партийные организации уделяли достаточное внимание этому важнейшему участку работы. Так, например, во Фрунзенском и Кировском районах этот важный вопрос был обсужден на собраниях партактива. При Сабир-Рахимовском райкоме партии создан методический совет.

На большинстве предприятий города и в ряде учреждений созданы методические советы по экономической учебе, разработаны планы экономического обучения кадров на всю пятилетку.

(Окончание на 2-й стр.).

МОНГОЛЬСКАЯ МЕДАЛЬ— ТАШКЕНТСКОМУ УЧЕНОМУ

Большая работа по подготовке кадров специалистов для развивающихся стран ведется в Ташкентском институте инженеров ирригации и механизации сельского хозяйства. Так, только для Монгольской Народной Республики подготовлено 28 специалистов — механизаторов, гидромелиораторов, инженеров по энергофикации, землеустроителей.

Диплом инженера получили более 30 человек из Афганистана, Сомали, Кубы, Ганы, Нигерии, Южной Родезии, защитили кандидатские диссертации аспиранты из Вьетнама, Египта. Сейчас здесь обучаются 14 студентов и 3 аспиранта из развивающихся стран. Из окончивших ТИИИМСХ защитил кандидатскую диссертацию в Тбилиси Осорын Джурмид (МНР). В настоящее время в Алма-Атинском сельскохозяйственном институте занимается в аспирантуре Торпон Нигамет.

Вчера

в торжественной обстановке кандидату химических наук, доценту института Санду Исмаиловичу Ибрагимову вручена медаль, посвященная 50-летию Монгольской Народной Республики.

Ее вручил атташе посольства МНР Шагдарын Балдан.

Это уже вторая медаль, врученная С. И. Ибрагимову за большую работу по подготовке кадров молодых специалистов, правительством Монголии. Первой медалью «Найрамдал» (Дружба), посвященной 50-летию Октябрьской революции, он награжден в 1967 году.



Коллектив завода «Электромаш» выпускает портативные передвижные сварочные трансформаторы, которые находят широкое применение в народном хозяйстве страны. В юбилейном году будет выпущено около 15 тысяч трансформаторов марки «ТД-500».

НА СНИМКЕ: слева направо — передовые слесари-сборщики трансформаторов Вера Соснина, Татьяна Талатинник и Миркасым Мирзаахмедов.

Фото М. Нуритдинова.

НОВИНКА ВЫСОКОВОЛЬТНОГО

Вчера

на массиве Высоковольтном на первом этаже жилого дома № 101 открылся продовольственный магазин самообслуживания.

К услугам посетителей здесь работают гастрономический, бакалейный, кондитерский, молочный отделы. Дополнительно организован отдел по продаже свежих овощей. К услугам покупателей стол заказов.

Теперь в городе насчитывается шесть «Гастрономов» самообслуживания.

ПРАЗДНИК ВЕСНЫ

Сегодня

карнаи и сурнаи собрали многочисленных гостей в центральный парк культуры и отдыха имени Ленинского комсомола на большой театрализованный праздник весны. Он открылся песней композитора Мирзаева «Весенний вальс», которую исполнил сводный хор из 300 певцов. Потом участники праздника перенеслись в давнее прошлое Ташкента. Им помогли в этом долгожители махалля Янгишахар. Столетние старики рассказали об облике, быте, традициях старого Ташкента, о том, как отмечался здесь «Навруз» — праздник весны.

Весна сегодняшнего города предстала перед гостями в песнях, танцах, стихах о мире, дружбе, труде, исполненных артистами театров, участниками художественной самодеятельности домов культуры, поэтами.

На страницах УТРЕННИХ ГАЗЕТ

▲ Генеральный секретарь ЦК КПСС товарищ Л. И. Брежнев поздравил товарища Ахмеда Секу Туре в связи с переизбранием его Генеральным секретарем Демократической партии Гвинеи.

▲ 28 апреля в Кремле начались переговоры между Генеральным секретарем ЦК КПСС Л. И. Брежневым, членом Политбюро ЦК КПСС, Председателем Совета Министров СССР А. Н. Косыгиным и Президентом Арабской Республики Египет, Председателем Арабского социалистического союза Анваром Садатом.

▲ Вчера в Президиуме Верховного Совета Узбекской ССР вручены награды передовым работникам различных отраслей народного хозяйства и культуры республики.

▲ В Ташкент прибыла делегация Французского комитета за демократию в Греции.

▲ В Кабуле подписана программа культурного и научного сотрудничества между Советским Союзом и Афганистаном на 1972—1973 годы. Она предусматривает дальнейшее развитие сотрудничества между двумя странами в области культуры, науки, искусства, здравоохранения, просвещения. Предусматривается также проведение мероприятий, посвященных 50-летию образования СССР.

ЗАСЛУЖЕННАЯ НАГРАДА

Под девизом — «Каждому школьнику — глубокие и прочные знания!» прошел в нашем городе актив работников народного образования, посвященный вручению Ташкенту переходящего Красного знамени Совета Министров УзССР и Узсовпрофа за лучшую подготовку школ к 1971-72 учебному году. Его под бурные аплодисменты присутствующих вручил министр просвещения УзССР С. Ш. Шермухамедов.

С докладом «Об итогах социалистического соревнования по подготовке школ и других дошкольных учреждений к 1971-72 учебному году и задачах работников народного образования на 1972-73 учебный год» выступил заведующий горОНО Т. Д. Дадашев.

О том, как лучше подготовиться к новому учебному году, о совершенствовании учебно-воспитательного процесса, усилении профессиональной ориентации учащихся, рассказали заведующая районо Ленинского района А. А. Куприенко, директор школы № 40 Октябрьского района А. М. Рахматуллаев.

Участники актива обратились ко всем учителям города с призывом настойчиво и неустанно овладевать высоким педагогическим мастерством.

КАК УТОЛИТЬ ЖАЖДУ

Интервью дня

Наступили по-летнему жаркие дни. Как же подготовились к ним торговые предприятия, занимающиеся продажей прохладительных напитков, мороженого? На этот вопрос нашего корреспондента отвечает директор Ташглавводторга Павел Сергеевич ПОНОМАРЕВ.

— В первую очередь мы позаботились о надежной работе нашего торгового оборудования. Отремонтированы, покрашены и действуют 900 автоматов по продаже газированной воды. Дополнительно установлены еще 200 таких механизмов. Во всех местах массового отдыха горожан уже открыты киоски по продаже прохладительных напитков, кафе-мороженое. А в дни праздников и в выходные дни торговая сеть будет расширена за счет выносных столиков, цистерн.

Особо хочется остановиться на обслуживании тех, кто приедет отдыхать на озеро Рохат. В их распоряжении теперь вместо одного три стационарных киоска, где можно приобрести лимонад, минеральные воды, мороженое. Нынче здесь смонтирована и группа автоматов газводы, определены места стоянки цистерн с прохладительными напитками, устанавливаются столики под навесами.

В дни майских праздников мы сможем удовлетворить запросы любителей мороженого. 170 тонн этой продукции уже получено из Москвы, а еще 100 тонн прибудет к 4 мая. Приходится завозить ее из других городов из-за того, что Ташкентский хладокомбинат слишком маломощен. Выпускаемые им 15 тонн сладкой продукции явно недостаточны. Назрела острая необходимость строительства еще одного такого предприятия.

Распахнет скоро двери современный пивной бар на 200 мест на Фархадской ярмарке. Здесь два зала—летний и зимний. «Отпускать» напиток будут автоматы. Завершается строительство баров на массиве Северо-Восток-2 и по улице Лисунова. Идет разработка проектов таких торговых предприятий для возведения в парках имени Кирова, «40 лет комсомола», на массиве Куйлюк.

Теперь мы столкнулись и с другой проблемой. Установленные автоматы по продаже пива «отказываются» продавать продукцию 2-го и 3-го заводов. Объясняется это тем, что она имеет осадок, и механизм начинает барахлить. Таким образом, низкое качество пива создает нам помехи в работе.

Уже сейчас в нашей торговой сети ощущаются перебои с минеральной водой. И не потому, что ее нет, а из-за отсутствия транспорта для вывоза продукции с завода. Автокомбинат № 3 треста грузовых централизованных перевозок выделяет слишком мало машин. Видимо, в автохозяйстве считают наш заказ второстепенным. Такое отношение к обслуживанию торга следует изменить.

Вот коротко о положении дел на сегодняшний день. Как видите, наряду с положительным в нашей работе есть и трудности, устранять которые своими силами мы не можем.

Первомай на холстах

В эти дни на комбинате «Рассом» страдная пора — художники готовят для столицы праздничный наряд: огромные, в человеческий рост панно, яркие призывные плакаты. Они украсят улицы, площади и парки города.

— В этом году наша страна будет отмечать 50-летие образования СССР. И естественно, главной темой наших работ для нынешнего Первомая являются интернационализм, дружба народов, — говорит Виктор Иванович Евенко, художественный руководитель по оформлению площади имени В. И. Ленина. — Аллея парадов встретит демонстрантов красочным плакатом с надписями: «Да здравствует 1 Мая!», «Мир, Труд, Май».

На высотном административном здании

Сегодня

закончен монтаж тематического панно «Вечно сияй над республикой нашей Мир, Труд, Май!».

Другую сторону здания украсят коробочка хлопка и большими буквами написанный призыв «Юбилею Страны Советов — 4.500.500».

25-МИЛЛИОННЫЙ ПОСЕТИТЕЛЬ

Обычный день. 26 апреля. Как всегда, многолюдно в ЦУМе — самом большом универсальном магазине города. Но для его коллектива он был необычен. Кто окажется 25-миллионным посетителем — ташкентец или гость узбекской столицы?

И вот счетчик (а таковой здесь имеется и исправно фиксирует количество посетителей) сообщает, что сейчас войдет тот, кто станет 25-миллионным гражданином, пришедшим сюда за покупкой.

Им оказался стереотипер Издательства ЦК КП Узбекистана, передовик труда, 23 года отдавший родному предприятию, кавалер ордена Ленина Насрулла Захидов.

«Именинника» поздравили и вручили сувенир, на котором выгравирована цифра «25.000.000».

«ЧУЖИЕ—БЛИЗКИЕ»

ПРЕМЬЕРА

Вчера

в ТЮЗе состоялась премьера спектакля «Чужие—близкие».

Очевидно, многим знаком одноименный роман В. Александрова. Театр глубоко взволновала судьба мальчишек, которых путаные дороги войны свели вместе. Здесь, в Узбекистане, обрели они свой дом, здесь нашли друзей.

Пьеса, написанная В. Александровым и Я. Лобачом по мотивам романа, во многом отлична от него. Изменены некоторые сюжетные линии, по-иному, в соответствии с жанром сценического произведения и спецификой театра юного зрителя, мотивированы поступки героев.

Но самым важным для авторов спектакля (режиссер Я. М. Лобач, художник засл. деятель искусств КазССР Г. М. Кан) было сохранить и перенести на сцену тот дух интернационализма, взаимопонимания людей, говорящих на разных языках, ту атмосферу искренности и тепла, которую щедро дарил Узбекистан в холодные военные годы.

П. МОЛОТНИКОВА.

Футбол

«ПАХТАКОР» ПОБЕЖДАЕТ

Вчера в Ашхабаде ташкентский «Пахтакор» провел очередную игру на первенство страны. Его соперником был «Строитель». Матч прошел в напряженной борьбе и закончился победой гостей со счетом 1:0. Гол забил А. Лисаковский.

ОКНО В МИР

▲ НЬЮ-ЙОРК. В штате Нью-Джерси американские коммунисты собрали значительно большее число подписей, чем необходимо, под петицией в поддержку кандидатур Компартии США в избирательной кампании нынешнего года. Это дает компартии право внести имена Гэса Холла и Дж. Тайнера в избирательные бюллетени штата Нью-Джерси.

Коммунисты США уже добились включения своих кандидатов в избирательные бюллетени штатов Алабама, Кентукки, Огайо, Пенсильвания и Юта.

▲ ХАНОЙ. Части противовоздушной обороны вьетнамской Народной армии сбили позавчера 7 американских самолетов, вторгшихся в воздушное пространство ДРВ в провинциях Тханьхоа и Куангбинь. Таким образом, отмечает агентство ВИА, над территорией ДРВ сбито 3.518 самолетов авиации США.

▲ НЬЮ-ЙОРК. Просвечивание рентгеновскими лучами помогло раскрыть еще одну «тайну» картины Тициана «Венера с зеркалом», которая экспонируется в национальной галерее в Вашингтоне. Исследование полотна великого итальянского художника эпохи Возрождения в свое время позволило экспертам установить, что под верхним слоем краски сохранился первоначальный вариант «Венеры», также выполненный маслом. А на днях, вновь воспользовавшись методом фотографирования при помощи рентгеновских лучей, ученые не без изумления узнали, что на том же холсте художник вначале написал портреты мужчины и женщины, по-видимому, неудовлетворившие мастера.

(ТАСС).

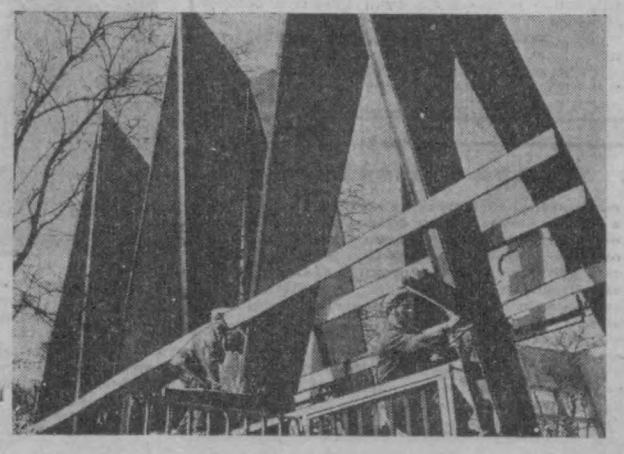

В мае столица Венгрии встретит гостей, которые приедут на традиционную Будапештскую международную ярмарку. На выставочной территории уже идет подготовка к открытию. Из стран-участниц — в том числе Советского Союза — начинают поступать экспонаты.

НА СНИМКЕ: у одного из входов поднимается эмблема ярмарки.

Фото МТИ—ТАСС.

УГЛУБЛЯТЬ ЭКОНОМИЧЕСКИЕ ЗНАНИЯ

[Окончание. Начало на 1-й стр.].

Стройная система экономического всеобуча создана на авиационном заводе имени Чкалова. Партком предприятия широко разъясняет этот важнейший документ партии. У пропагандистов, политинформаторов, агитаторов, лекторов завода — своя аудитория, свой метод воздействия на слушателей, а цель одна: пробуждать интерес к экономической учебе, учить хозяйствовать умно, по-ленински. Под руководством парткома разработан перспективный план экономического обучения на 1971—1975 годы.

Тысячи трудящихся завода овладевают экономическими знаниями. По учебно-тематическим планам экономическая учеба идет в шести направлениях. Для каждого из них определен контингент слушателей с учетом категории, специальности, характера выполняемых работ, уровня знаний и занимаемой должности.

В первом направлении проходят обучение руководители служб, отделов, цехов и их заместители, во втором — среднее звено руководящих работников: начальники технологических бюро и цеховых бюро технического контроля, технологи и инженеры по инструменту, оснастке и материалам; в третьем — среднее экономическое звено: инженерно-технические и другие работники, работающие в области планирования, экономики, производственные мастера; в четвертом — инженерно-технические работники отделов главного механика, энергетика, металлурга; в пятом — производственные рабочие основных цехов и подразделений; в шестом — рабочие вспомогательного производства и занятые в сферах обслуживания.

Руководящие работники начали экономическую учебу в мае прошлого года. Уже прошли обучение руководители служб, цехов, отделов и их заместители. Вели занятия ведущие специалисты завода, преподаватели вузов и Ташкентской высшей партийной школы.

Закончили учебу и слушатели второго направления. Курс экономики им преподавали ведущие специалисты предприятия.

В настоящее время экономические проблемы изучают старшие мастера, мастера, экономисты во всех подразделениях завода. С сентября «сядут за парты» инженерно-технические работники отделов главного механика, энергетика, металлурга; в пятом — производственные рабочие основных цехов и подразделений; в шестом — рабочие вспомогательного производства и занятые в сферах обслуживания.

Руководящие работники начали экономическую учебу в мае прошлого года. Уже прошли обучение руководители служб, цехов, отделов и их заместители. Вели занятия ведущие специалисты завода, преподаватели вузов и Ташкентской высшей партийной школы.

Закончили учебу и слушатели второго направления. Курс экономики им преподавали ведущие специалисты предприятия.

Выполняя постановление ЦК КПСС, многие партийные организации цехов заново пересмотрели состав технико-экономических советов, усилили экономические секции высококвалифицированными специалистами. Вся деятельность советов направлена на то, чтобы усилить научно-техническую и экономическую пропаганду, способствовать внедрению в производство достижений науки и техники, передового опыта в авиастроении.

Наиболее важные злободневные проблемы экономики, которые касаются всех, выносятся на обсуждение общезаводских экономических конференций. За два года на заводе состоялось сорок шесть теоретических, научно-практических и информационных конференций.

На высоком организационном, идейном и методическом уровнях организована и проходит учеба в коллективе завода электронной техники.

Подготовку к новому 1972-73 учебному году на этом предприятии начали, как говорится, не с «чистого листа». Первые шаги к экономическому образованию были сделаны еще в прошлой пятилетке, когда началась генеральная подготовка к переводу предприятия на рельсы новой системы планирования и экономического стимулирования производства. Уже тогда здесь поняли, что развитие экономического мышления усиливает активность каждого труженика, поможет людям полнее проявлять свои способности, инициативу и смекалку.

И результаты не замедлили сказаться. Многие годы завод работает ритмично, непрерывно наращивая выпуск продукции.

Понятно, что успехи в условиях хозяйственного расчета были бы немыслимы без экономической подготовки и переподготовки кадров. Партийный комитет, профсоюзные и комсомольские активисты, руководители завода не один год трудились над тем, чтобы создать единую, всесторонне обоснованную систему экономического образования трудящихся. Ныне такая система на заводе создана. В нее органично вошли все сложившиеся ранее испытанные жизнью формы обучения: школы, теоретические семинары партийного и комсомольского просвещения, технико-экономические факультеты народного университета, школы коммунистического труда, производственно-технические курсы, а также комплектующиеся вновь экономические школы, кружки и курсы.

Партийные, комсомольские и профсоюзные организации вместе с руководителями цехов помогли каждому работнику выбрать форму учебы. Экономисты предприятия, разрабатывая программы, постарались учесть в них специфику каждого производства, приблизить их к практике.

Всем многогранным процессом всеобуча руководят идеологическая комиссия парткома и созданный недавно заводской совет по экономической учебе. В составе совета, который возглавляет директор, — секретарь парткома, председатель завкома, секретарь комитета комсомола, ведущие специалисты. Текущие организационные, а также методические вопросы решает специальная комиссия совета.

Экономические вопросы сейчас изучает каждый тринадцатый заводчанин.

Заслуживает одобрения работа, развернутая в этом направлении на заводах «Ташкентка-бель», «Ташкентстильмаш», на трикотажной фирме и на некоторых других предприятиях и в организациях.

Но такая активная работа была проведена далеко не во всех организациях. Ряд райкомов партии не проявил в этом вопросе должной настойчивости, слабо контролировал ход выполнения своих же решений, не подключил к этому отделы промышленности и транспорта.

ЦК КПСС ставит задачу уже в 1972-73 учебном году охватить экономической учебой всех руководителей предприятий, не менее 30—40 процентов руководителей среднего звена и не менее 15—20 процентов рабочих.

Городской комитет партии проанализировал результаты первого этапа развития экономического образования и разработал мероприятия по выполнению постановления ЦК КПСС, устранению наметившихся недостатков, особенно таких, как формализм в организации экономической учебы.

В этих целях горком разработал мероприятия по составлению перспективного плана экономического образования трудящихся на 1972—1976 гг.

В марте проведены семинары-совещания с руководителями, секретарями первичных партийных организаций, руководящими работниками отделов кадров, планово-экономических их организаций, председателями фабрично-заводских комитетов, министерств, ведомств и главков, расположенных в Ташкенте предприятий промышленности, транспорта, связи, подразделений гражданской авиации, строительно-монтажных трестов и управлений, ремонтно-строительных организаций, предприятий главного управления благоустройства, торговли и общественного питания, Ташгорисполкома, организаций АН УзССР, научно-исследовательских институтов, проектных организаций, конструкторских бюро.

Реализация этих мероприятий позволила составить перспективные планы экономического образования трудящихся в целом по городу, по отраслям народного хозяйства, по подготовке и переподготовке пропагандистских кадров для системы экономического образования, по повышению квалификации ИТР, руководящих кадров высшего звена (министерств, центральных ведомств, расположенных в Ташкенте), руководителей предприятий и объединений промышленности и других отраслей.

Горкомом партии проведены совещания-семинары с руководящими работниками министерств, ведомств и главков, ответственных за организацию экономической учебы трудящихся, подготовку пропагандистских кадров; ректорами и секретарями парткомов вузов, высшей партийной школы, руководителями и секретарями партийных организаций Госплана Узбекской ССР, Института экономики АН УзССР, предприятий промышленности, строительных организаций.

Это начало большой и серьезной работы, ее нельзя выполнить без предварительной, хорошо продуманной подготовки. Развитие системы экономического образования по Ташкенту спланировано во всех министерствах и ведомствах и утверждено соответствующими решениями коллегий или приказами.

А реализация их зависит от лиц, которые осуществляют постоянный контроль за учебой.

Перспективные планы развития экономического образования приняты и утверждены также на всех предприятиях и в организациях, их следует рассматривать как важную составную часть пятилетних планов развития производства и включать в планы социального развития коллективов.

Одна из важнейших задач — хорошо обучить руководителей экономических школ, наиболее квалифицированных людей. Сейчас следует тщательно подобрать преподавательский состав для этих курсов из числа преподавателей вузов, техникумов, хозяйственных руководителей, работников экономических служб и научно-исследовательских институтов, специалистов народного хозяйства.

Формы и сроки их обучения должны быть своевременно рассмотрены и одобрены партийными комитетами.

Необходимо полнее использовать возможности Университета марксизма-ленинизма, организовать экономические курсы и школы на базе вузов и средних специальных учебных заведений, при институтах и факультетах повышения квалификации, при кабинетах политического просвещения райкомов партии и Доме политического просвещения обкома и горкома партии. Как известно, на эти цели могут быть использованы средства хозяйственных органов, выделяемые на подготовку и повышение квалификации кадров.

Особое внимание следует уделить заблаговременной подготовке учебных и наглядных пособий. ЦК КПСС поручил ряду институтов и издательств выпустить к учебному году учебники, разработать пособия, рассчитанные на все категории обучающихся. Наряду с этим в «Экономической газете» и «Социалистической индустрии» регулярно печатаются необходимые учебные материалы, статьи.

«Социалистическая индустрия», например, ведет две школы, лекторий «Наука управлять» для руководящего звена и лекторий для школ коммунистического труда и начальных экономических школ. Эти материалы надо использовать в полную меру, ими должны располагать не только руководители семинаров, кружков и школ, но и все слушатели.

Ряд бесед по рекомендованной ЦК КПСС программе опубликован и продолжает публиковаться в республиканском журнале «Экономика и жизнь».

Наконец, чрезвычайно важно продуманно подойти к комплектованию состава учащихся в сети экономического всеобуча. Здесь нельзя допускать смешения вся и всех, следует учитывать уже имеющуюся у людей подготовку, круг производственных обязанностей и вытекающие из него потребности в экономических знаниях.

В улучшении экономического образования кадров важную роль призвана сыграть система партийного образования. При сохранении порядка и последовательности овладевания основами марксистско-ленинской теории изучение экономики целесообразно приблизить к вновь вводимым программам экономического обучения.

В начальных политшколах основы экономических знаний осваиваются по программе двухгодичных экономических школ. В школах марксизма-ленинизма после завершения изучения политической экономии или основ научного коммунизма для рабочих могут быть организованы занятия по «Основам экономических знаний», а для руководителей среднего звена — по курсу «Основы экономики и управления производством».

Тщательная подготовка к 1972-73 учебному году — важный и ответственный этап в выполнении постановления ЦК КПСС «Об улучшении экономического образования трудящихся».

Наш партийный долг — принять все меры к тому, чтобы хорошо к нему подготовиться, провести его высокоорганизованно и с наибольшей эффективностью. От этого в значительной степени будет зависеть постановка экономического образования трудящихся Ташкента в текущей пятилетке.

ЖИЗНЬ РАБОЧЕГО КОЛЛЕКТИВА

▲ НИТЬ ДРУЖБЫ: ТАШКЕНТ — ПЕНЗА

▲ ЗА ОПЫТОМ — К ПОНЕНКОВСКИМ СПЕЦИАЛИСТАМ

▲ И В БУМАЖНОМ ДЕЛЕ ЕСТЬ СЕКРЕТЫ...

СОКРАЩАЮТСЯ БОЛЬШИЕ РАССТОЯНИЯ...



Каждому из нас приятно начинать новенькую тетрадь. В ней первоклассник старательно выводит буквы алфавита, поэт записывает свои сокровенные строки, инженер производит расчеты, по которым создаются новые машины.

А делаются тетради у нас в республике — на Ташкентском бумажном комбинате, одном из старейших предприятий. В конце этого года ему исполнится сорок лет.

Готовясь к своему юбилею, который совпадает с большим праздником для всего советского народа — 50-летием образования СССР, коллектив взял на себя повышенные социалистические обязательства. В 1972 году на предприятии будет выработано 280 тонн сверхплановой бумаги. Причем большая часть ее пойдет на изготовление тетрадей.

— Вступая в новую пятилетку и обсуждая проблемы, которые нам предстоит решить в эти годы, мы серьезно задумались над тем, как разнообразить формы соревнования, добиться их большей действенности, — говорит председатель фабкома З. Переведенцева. — Неоценимую помощь нам в этом оказало постановление ЦК КПСС «О дальнейшем улучшении организации социалистического соревнования». Тогда-то мы и вызвали на соревнование коллектив пензенской бумажной фабрики «Маяк революции».

С пензенскими бумагоделами ташкентцев связывает давняя дружба. Коллективы родственных предприятий часто обмениваются опытом, постоянно следят за успехами друг друга, огорчаются от неудач, если нужно, помогают советом и делом. Все это было и раньше, а после официального вызова на соревнование связи стали еще теснее.

— Прошлым летом мне привелось побывать на фабрике «Маяк революции», — рассказывает технолог Э. Аргова. — Я осталась очень довольна поездкой. Увидела много поучительного, особенно в отношении использования оборудования. Кое-что уже включили у себя в наш план организационно-технических мероприятий.

Работники бумажного комбината посещают и другие родственные предприятия страны. Так, недавно с Украины вернулись старший технолог П. Черных, инженер исследовательской группы Г. Степанова, заместитель главного механика Н. Макунин и старший машинист 4-й буммашины А. Суханов. В течение двух недель они на Поненковском картонно-бумажном комбинате знакомились с производством писчей и рисовальной бумаги.

Старые поненковские мастера владеют «секретом» изготовления особо гладкой бумаги. Но свой секрет они не прячут под замок. Если уж за стольно километров приехали друзья, то для них все здесь доступно.

А ведь есть такие мастера и на Ташкентском бумажном комбинате. Долгие годы работает здесь кавалер ордена Ленина В. Барбашева, П. Варофин, М. Идрисов. Бригада З. Мирахмедова по итогам прошлого года вышла победителем во Всесоюзном соревновании рабочих ведущих профессий среди предприятий лесной и целлюлозной промышленности.

Или взять Аркадия Васильевича Суханова. Семнадцатилетним парнишкой пришел он на комбинат в 1946 году. Монтировал третью бумагоделательную машину. Производство бумаги изучил досконально. Награжден орденом Трудового Красного Знамени, медалями.

...Откройте новую тетрадь и, прежде чем сделать в ней запись, посмотрите на просвет чистые листы. Вы увидите, что плотность легких облачков по всей поверхности одинаковая, пальцы ваши ощутят приятную гладкость страниц. Это значит бумага высокого качества. И добиться этого узбекским мастерам помогла братская дружба с рабочими России и Украины, которая крепнет год от года.

А. ГЕХТЛЯР.



Завод санитарно-технического оборудования. Более 10 лет трудится здесь Азиз Мирабдуллаев, один из лучших слесарей по изготовлению крупногабаритных вентиляционных устройств. Передовой рабочий решил задание пятилетки выполнить за 4 года. Фото М. Нуриддинова.

«ВЕЧЕРНИЙ ТАШКЕНТ» ПОЛУЧИЛ ОТВЕТ

„Осторожно: люки!"

Под таким заголовком в нашей газете от 24 марта была опубликована заметка. В ней говорилось, что на проезжей части дорог часто открыты крышки люков, в частности речь шла об улице Джаркурганской, улице «40 лет Октября» и ряде других.

Управляющий трестом «Водоканал» М. Ходжаев сообщил редакции: была создана комиссия, факты подтвердились.

В настоящее время все смотровые, водопроводные и канализационные колодцы и камеры отремонтированы. Крышки люков установлены на место.

„Дело большой важности"

Под таким заголовком в нашей газете от 8 февраля была опубликована статья, в которой говорилось о плохом обеспечении населения нашего города сельхозпродукцией тепличного производства.

Заместитель начальника Управления торговли В. Горенков сообщил редакции: статья обсуждалась, факты подтвердились. Это произошло из-за того, что в городе мало специализированных магазинов с отоплением.

В этой пятилетке намечено построить в Ташкенте не менее 18 специализированных плодоовощных магазинов со всеми удобствами. Это поможет улучшить обслуживание горожан «зеленой» продукцией.

Меры приняты

В своем письме в редакцию гражданка Хусаинова писала о том, что она окончила медучилище и работает на текстилькомбинате не по специальности. Она просила руководство, чтобы ее перевели в медсанчасть комбината. Но ее просьба осталась без внимания.

Сигнал был направлен руководителям текстилькомбината.

Вот что сообщил редакции заместитель директора по кадрам З. Синкевич: письмо обсуждалось, факты подтвердились. Тов. Н. Хусаинова переведена на работу по специальности в медсанчасть комбината с правом проживания в общежитии.

Ташкенту — красоту и зеленый наряд

БЛАГОУСТРОЙСТВО: ПЛЮСЫ И МИНУСЫ

Новое строительство и капитальный ремонт дорог и тротуаров: содержание улиц, территорий и домовладений в надлежащем санитарном состоянии; озеленение территории района и сохранность существующих зеленых насаждений; участие населения в работах по благоустройству и озеленению... Этот круг проблем был рассмотрен на днях на очередной сессии Чиланзарского районного Совета депутатов трудящихся. С докладом по обсуждавшемуся вопросу выступил заместитель председателя райисполкома П. Шермухамедов. И докладчик, и выступавшие в прениях депутаты отмечали, что работниками коммунального хозяйства, строительных организаций, промышленных предприятий и учреждений, многое делается для того, чтобы район стал еще краше и благоустроеннее.

За последнее время исполком райсовета стал уделять больше внимания внешнему оформлению района. Снесено большое количество самовольно установленных будок и лотков различных конструкций. Постоянно пополняется зеленый наряд Чиланзара. Только весной и осенью прошлого года в районе высажено около 500 тысяч штук зеленых насаждений, из них более 300 тысяч саженцев деревьев. Эта огромная работа выполнена при помощи и активном участии коллективов промышленных предприятий, строительно-монтажных организаций, учебных заведений и населения района.

Наряду с этим в деле благоустройства, озеленения и санитарного состояния района имеются еще существенные недостатки.

Руководители отдельных хозяйств, участков, строительных организаций в ряде случаев не заботятся о сохранности народного достояния, без ведома и согласования с исполкомом райсовета вскрывают дороги и тротуары, что приводит к порывам электро- и телефонных кабелей, разрушению ирригационной сети и гибели зеленых насаждений.

Так, работники треста «Водоканал» с прошлого года не удосужились восстановить асфальтовое покрытие и разрушенную ирригационную сеть на улице Подмосковной. В кварталах 13 и 23 Управление специальных монтажных работ в течение двух лет не может восстановить разбитые ранее тротуары. Строительное управление № 1 треста «Ташнижстрой» при строительстве водопровода разрушило ирригацию на пересечении улицы Фархадской и проспекта Дружбы народов, а восстановить «забыло».

Серьезные претензии следует предъявить и к внешнему виду зданий и территорий. Фасады отдельных домов имеют запущенный вид, не поддерживаются в надлежащем состоянии балконы, лоджии, террасы. Многие балконы, выходящие на центральные улицы, загромождены предметами домашнего обихода.

Явно недостаточно ведется озеленение балконов, не практикуется вертикальное озеленение фасадов и оград. Особенно неприглядный вид имеют фасады индивидуальных домов, калитки и ограждения. Многие дувалы размыты, не белятся, дворы ограждаются разными досками, проволокой, старыми кроватями и т. д.

Благоустройство, озеленение и санитарное состояние — дело не только работников соответствующих служб, но и всех жителей района. Больше активности в решении этих вопросов должны проявлять махаллинские и домовые комитеты, жилищно-эксплуатационные конторы, депутаты районного Совета.

Навести образцовый порядок в этом деле можно лишь в том случае, если благоустройство и озеленение района станут общей заботой всех и каждого.

Именно это отражает и принятое сессией решение, где перед каждой организацией, перед каждым коллективом поставлены конкретные задачи.

В. ЧЕБОТИН.

ПРОПАГАНДА ПРАВОВЫХ ЗНАНИЙ

Табличка с надписью «Общественная юридическая консультация» каждую субботу появляется в фойе Ташкентского политехнического института. Советы дает группа адвокатов, возглавляемая юристом-ветераном, членом КПСС И. М. Гильрутом.

В Ташкенте действует более шестидесяти таких консультаций на общественных началах. Хорошо зарекомендовали они себя на заводах «Ташсельмаш» и авиационном, на первом домостроительном комбинате и фирме «Юлдуз». Энтузиастами правовой пропаганды стали юристы С. Т. Анарбаева, Н. Н. Падалко, М. А. Болотина и многие другие. Они разъясняют трудовое законодательство, проводят беседы с новичками о правах и обязанностях рабочих, дают советы по трудовым спорам.

Повышению юридической культуры населения, формированию социалистического правосознания способствуют народные университеты правовых знаний. Десятое такое общественное учебное заведение открылось по инициативе райкома партии в Хамзинском районе. Его слушателями стали около четырехсот человек. Это — хозяйственники, председатели профсоюзных комитетов и товарищеских судов, работники райисполкома, депутаты райсовета, руководители народных дружин. Воспитанию детей в духе уважения к праву, к нормам и правилам советского общежития помогают открытые в ряде школ лектории «Подросток и закон».

(УзТАГ).

С маркой завода „Нормаль"

ЯНГИЮЛЬ. Автоматическая линия для выпуска заготовок болтов и заклепок введена в строй на янгиюльском заводе «Нормаль». Ее производительность 70 деталей в минуту. Сейчас в прессовом цехе этого предприятия монтируются еще две такие установки. Пуск их позволит предприятию увеличить выпуск продукции.

Янгиюльский завод свою продукцию поставляет в адрес более чем четырехсот предприятий Российской Федерации, Казахстана, Туркмении и других братских республик. В честь пятидесятилетия образования СССР коллектив предприятия обязался повысить в текущем году производительность труда на 14 процентов и дать сверх плана продукции на сорок тысяч рублей.

(УзТАГ).

Со всех концов планеты

Сообщают корреспонденты ТАСС и АПН

ИТАЛЬЯНСКАЯ ГАЗЕТА ОБ УСПЕХАХ СССР

РИМ. Орган итальянской социалистической партии газета «Аванти!» опубликовала серию материалов, в которых рассказывает своим читателям о больших успехах советской промышленности и хозяйства в связи с 50-летием образования СССР. Газета дает высокую оценку советским экспонатам, которые были представлены на только что закончившейся Международной Миланской ярмарке.

«Аванти!» пишет, что особое внимание итальянских и зарубежных специалистов привлекла продукция советской станкостроительной и электросварочной промышленности.

Большой успех вызвал также стенд, посвященный советским космическим аппаратам. Действующая модель «Лунохода» произвела подлинную сенсацию среди многочисленных посетителей миланской ярмарки.



В апреле сирийский народ отметил 26-ю годовщину вывода иностранных войск с территории страны. Английские и французские войска, находившиеся в стране с 1918 года, в результате упорной борьбы сирийского народа и при поддержке демократической общественности всего мира были вынуждены в 1946 году убраться из Сирии. С этого времени страна получила возможность встать на путь независимого развития и освобождения экономики страны от господства иностранных монополий.

НА СНИМКЕ: улица Абу-Румани в Дамаске.

Фото В. Егорова. (Фотохроника ТАСС).

ОБРАЗЦЫ ДРЕВНЕГО ЗОДЧЕСТВА

ВАРШАВА. В Берковицах, близ города Ополе, находится музей старинного силезского зодчества. Внимание посетителей привлекает кузница с полным комплектом кузнечного оборудования, возраст которой более трехсот лет. Неподалеку находится деревянный костел, построенный в XVII веке. А в старой корчме можно отведать силезские блюда, которые ныне исчезли из меню современных ресторанов.

В Берковицах в нынешнем сезоне открываются интересные выставки «Этнографическая народная культура», «Красота народной культуры в объективе» и выставка сувениров, изготовленных ополь-скими умельцами.

НЕВИДИМЫЙ ВРАГ

В последнее время во Франции участились случаи опасного расстройства нервной системы, вызванного шумом. Этот «невидимый враг» исподволь разрушает человеческий организм. Во Франции 60 процентов психических заболеваний возникают от шума. А сколько людей из-за него не могут нормально спать или спокойно отдыхать после напряженного трудового дня. Автомобилистам запрещено пользоваться клаксонами в городах. Но это правило часто нарушается. Во время очередной уличной «пробки» водители «разряжают» свое нетерпение с помощью клаксонов. Такое происходит утром, днем и поздним вечером.

Установлено, что для спокойного сна окружающий шум не должен превышать тридцати децибелов (децибел — единица измерения силы шума). Чтобы наглядно представить себе это, укажем, что дыхание производит шум в 10 децибелов, а шорох листвы — 20 децибелов. Шум в 70 децибелов уже становится утомительным, а когда он превышает 90 децибелов — опасным для здоровья. Специальные исследования показали, что на главных улицах Парижа шум достигает 90 децибелов, а на магистралях при выезде из города — более ста. Внутри городских помещений самым шумным местом оказалась биржа. Там шум достигает 92 децибела. Рекорд тишины принадлежит собору Парижской Богоматери — 42 децибела. Практически там можно спокойно спать, если не играет орган и нет туристической группы.

Однако прежде всего парижане страдают друг от друга. Использование в домашних условиях всякого рода электроаппаратуры, особенно телевизоров, в условиях плохой звукоизоляции в домах мешает нормальному отдыху. Когда полиция создала при своих отделениях бюро для жалоб на шум, то больше всего поступило заявлений на «веселых» соседей. Виновники подвергаются штрафу от 10 до 60 франков.

Проблема борьбы с шумом во Франции стала столь острой, что в прошлом году было создано министерство по охране природы и окружающей среды, в котором есть специальный «шумовой отдел». Сейчас его сотрудники готовят законопроект, предусматривающий меры по борьбе с шумом. В нем, как пишут газеты, будет положение об усилении звукоизоляции во вновь строящихся зданиях.

В целях уменьшения шума на улицах разрабатываются меры по ограничению скорости автомашин и повышению требовательности и исправности их моторов. Мотоциклистов хотят обязать ездить только с глушителями.

«Все это очень хорошо, — пишет еженедельник «Экспресс», — но столь сложные регламентации трудно будет осуществить». К тому же в условиях капиталистического общества выполнение мер по борьбе с шумом всюду, где это будет связано с расходами, наталкивается на эгоизм частного капитала.

Ю. БОЧКАРЕВ.

Париж.

Большое будущее

Заметки филателиста

В заметках «Встречи с Лениным», опубликованных в «Вечернем Ташкенте» 22 января 1972 года, шла речь о тех памятных и волнующих событиях, связанных с выпуском первой почтовой марки с портретом В. И. Ленина.

С описанных событий прошло сорок восемь лет. За это время в СССР и за рубежом вышло более 500 почтовых марок, карт-максимумов и конвертов, раскрывающих жизнь вождя революции. В этой обширной коллекции представлены страны Европы, Азии, Америки и, начиная с 1966 года, Африки.

Первенец африканской Ленинианы появился в Конго (Браззавиле). Портрет В. И. Ленина (фото П. А. Оцупа от 16 октября 1918 года) на марке помещен в овальном медальоне на фоне сцены штурма Зимнего дворца. Посвящая эту марку третьей годовщине своей революции, конголезцы стремились подчеркнуть неразрывную связь национально-освободительного движения в Африке с идеями ленинизма и победой Великого Октября.

Появление почтовой марки с портретом вождя мирового пролетариата на черном континенте свидетельствует о том, что молодые независимые африканские государства, где еще совсем недавно только за хранение изображения Ленина подвергали суровому наказанию, встали на путь строительства социализма.

Через три года, 10 декабря 1969 года, в Республике Камерун вышла из печати почтовая марка, которая заняла в хронологическом порядке второе место в африканской Лениниане.

На северо-западе африканского континента расположена удивительная страна, известная необычайными контрастами растительности, обрядов и религии населения, — Исламская республика Мавритания, в которой в 1960 году провозглашена независимость. Через десять лет в этой стране, 16 февраля 1970 года, выходит в обращение почтовая миниатюра — отличная по художественному исполнению и качеству. Отпечатана марка в три краски — темно-красная, светлый кобальт, сепия, и изображает портрет Ленина, под которым в одну строчку сделана надпись: «Владимир Ильич Ленин, 1870—1924».

22 апреля 1970 года юбилейные ленинские марки были выпущены в республиках Чад, Сенегал, Сомали, Верхняя Вольта, в АРЕ и Центрально-африканской Республике.

Посвященная Ленину марка Центральноафриканской Республики выделяется среди других африканских миниатюр своеобразием оформления и печати. Она выполнена в две краски: черную и красную. В основу марки положена фотография П. Жукова, сделанная в июле 1920 года. Н. Крупская находила эту фотографию наиболее удачной. В. И. Ленин запечатлен в момент глубокого раздумья.



Государство Маврикий, расположенное на одноименном острове в западной части Индийского океана, широко известно среди филателистов мира благодаря необычной истории «Голубого Маврикия» — марки английской колонии. Теперь остров известен выпуском ленинских марок, выполненных способом глубокой печати в три краски на высоком художественном уровне. В основу одной из марок серо-стального цвета положена скульптура «Ленингимназист», на второй почтовой миниатюре произведен скульптурный портрет Ильича работы скульптора В. Пинчука.

Марки государства Маврикия и марки республики Сомали заняли почетное место в коллекциях не только филателистов, собирающих Ленинниану, но и тех, кто собирает почтовые миниатюры, посвященные произведениям искусства.

Мы рассказали о новой странице ленинской коллекции почтовых марок, которой предстоит еще долго пополняться и расти. И новые почтовые знаки, разнообразные по содержанию, художественному исполнению и географическим признакам, будут в то же время объединены общей темой: образ Ленина всегда в сердцах людей мира.

В. ТАЛИБОВ.

НА СНИМКЕ: первенец африканской почтовой Ленинианы из серии «Трехлетие конголезской революции». Портрет В. И. Ленина на фоне Зимнего дворца.

Реставрация по фотографиям

«Мы никогда больше не увидим полных какой-то интимности фресок Ковалева... Мы не сумеем насладиться красотой их одухотворенных ликов, их дивных красок, их редкого по своей зрелости декоративного замысла»... Так вскоре после войны член-корреспондент Академии наук СССР В. Н. Лазарев с болью и горечью писал об одном из прославленных на весь мир памятников древнерусского зодчества — церкви Спаса на Ковалеве, разрушенного фашистами.

Несколько лет назад было решено восстановить храм. Разработку проекта поручили местному архитектору-реставратору Л. Е. Красноречьеву, много лет занимающемуся возрождением памятников новгородского зодчества. Но дело оказалось необычным, ведь пришлось составлять проект реставрации несуществующего здания. Холм, под которым спрятались остатки фундамента и стен, — вот все, что сохранилось до наших дней.

К счастью, нашлось немало фотографий. Восстановить облик храма, решить многие технические вопросы помогли также обнаруженные в архивах обмеры, разрезы здания, рисунки.

И вот над укрытыми защитной кровлей руинами храма поднялись строительные леса. Началась первая операция восстановления — пропитка остатков стен и фундамента закрепляющим раствором. Шедевр древнерусского зодчества будет возрожден.

В. ЧЕРНЯЕВ.
Новгород.

СКОЛЬКО В ЛЕСУ МУРАВЬЕВ?

В лесах Донецкой области закончена перепись муравьев. Взяты на учет все семьи этих насекомых-санитаров. Расположение более шести тысяч крупных муравейников нанесено на специальные карты. Шестистам из них нынешней весной предоставляются «новые квартиры». Их перевозят в подрастающие боры и рощи, где переселенцы станут защитниками растений от вредителей.

За последние двадцать лет в Донецкой области вдвое увеличилась площадь лесов и достигла 420 тысяч гектаров. Кроме муравьев, в молодые леса переселяют и жужаездника, который способствует уничтожению гусениц.

И. ДЬЯЧКОВА,
Донецк.



НОВЫЕ ТОВАРЫ

По моде древней Руси

Л. Н. Коврова, 77-летняя мастерица из северной деревни, с полным правом может считать, что благодаря ей и ее подругам многие женщины Архангельска одеваются теперь по моде древней Руси. В магазины города поступила новая продукция фирмы народных художественных промыслов. «Беломорские узоры» — украшенные кружевами платья, платки со славянской вязью, разноцветные сарафаны, шапочки, сумочки.

Во всех районах области имеет филиалы это популярное предприятие. Оно объединяет 400 умельцев, владеющих секретами народной вышивки, вязания, ткачества, керамики, резьбы по кости и дереву.

В совершенстве зная традиции народного прикладного искусства, потомки поморов делают игрушки, сувениры из меха, глины, лыка, бересты, расписывают посуду, украшения.

Всего четыре года существуют «Беломорские узоры». А марку фирмы уже хорошо знают десятки городов страны. И не только страны. Их изделия экспонировались на выставках в Японии, США, Канаде. Русские сувениры покупают коммерсанты Франции, Италии, Бельгии.

Ю. САДОВОЙ,
корр. ТАСС.
Архангельск.



ПУТЕШЕСТВИЕ ПО СОВЕТСКОМУ СОЮЗУ



▲ В преддверии Первомая жители Сочи и гости города — отдыхающие — смотрят цирковую программу в новом здании цирка, сооруженном недавно на Курортном проспекте.

▲ Ленинградцы любуются красавицей Невой, которая, как обычно, в последние дни апреля выносит к морю ладожский лед. А курсанты «мореходки» в эти дни спешат «прокатиться» по первой воде.



▲ Учащиеся республиканской музыкальной школы-интерната имени А. Жубанова в городе Алма-Ате готовятся выступить в дни Первомая с концертами перед родителями и сверстниками. В одном из них соло на арфе исполнит Сауле Абдинеримова.

Фото
С. Преображенского,
Ф. Сальникова
(Фотохроника ТАСС)
и В. Белоплотова.

ГРЕЮЩЕЕ ОДЕЯЛО

Грозят ли запоздалые весенние заморозки, когда центральное отопление уже отключено, прохладны ли дачные ночи или просто неприятно ложиться в холодную постель — во всех подобных случаях ненужно выручит необычное нагревающееся одеяло. Оно создано во Всесоюзном научно-исследовательском институте электроугольных изделий.

Новинка отличается от традиционных байковых, ватных, верблюжьих и прочих покрывал прежде всего тем, что из одного ее угла выходит электрический шнур с вилкой на конце. Достаточно включить ее в обычную розетку электросети — и тепло обеспечено.

Дело в том, что в одеяло «застеган» эластичный углеграфитовый шнур, способный нагреваться под действием тока. Такая «спираль» дает мягкий нагрев.

Под электрическим одеялом укроется и самый рослый, длина его два метра, ширина — полтора. Новинка демонстрируется на ВДНХ СССР в павильоне «Электротехника».

Б. ВЛАДИМИРОВ.
(ВДНХ СССР — ТАСС).

КАРТИНЫ В ПОДАРОК

Внимание жителей литовской столицы привлекла выставка произведений украинского живописца В. И. Масика, открывшаяся во Дворце культуры железнодорожников. Экспозиция размещена здесь не случайно: художник, в прошлом железнодорожник, связан долгими годами дружбы со своими литовскими коллегами. В экспозиции представлено около двухсот работ, среди которых особый интерес вызывает серия «Это-го забыть нельзя».

В. И. Масик подарил местным железнодорожникам несколько своих новых работ. Гостю вручена Почетная грамота Министерства культуры Литовской ССР.

Вильнюс.

ГОСТИ НАШЕЙ СТОЛИЦЫ

Представляем участников праздничной программы «Эстрада-72» в концертном зале имени Я. Свердлова.



Мими ИВАНОВА (Болгария).



Ян СТЕФАНСКИ (Польша).



Дойна БАДЯ (Румыния).



Далиборка СТОЙШИЧ (Югославия).

Рис. Н. Меламеда.

СОВЕТЫ ХОЗЯЙКЕ

К вашему столу

СЕЛЕДКА В ШУБЕ. Мелко режут репчатый лук, укладывают его ровным слоем на дно кастрюли или блюда и обрызгивают растительным маслом. Чистят селедку, режут ее на мелкие кусочки и укладывают на лук. Затем слоем кладется вареная и натертая на крупной терке свекла. На свеклу выливают полбанки майонеза и аккуратно размазывают его по всей поверхности. Последний слой делается из вареной, натертой на крупной терке картошки. На картошку выливают вторую часть майонеза. Когда «шуба» готова, ее оставляют на 3—4 часа в комнате, затем ставят в холодильник.

Можно приготовить сельдь и по-другому. Режут мелкими кусочками селедку, следующий слой делается из репчатого лука. Для третьего слоя нужно натереть на крупной терке антоновские яблоки. Последний слой укладывается из вареной, натертой на крупной терке свеклы. Затем «шуба» пропитывается растительным маслом, смешанным с уксусом.

ПРАЗДНИЧНЫЙ САЛАТ. Мелко нарезать 300 г яблок, 150 г долек мандарина или апельсина, 200 г сухофруктов: чернослив, изюм, финики (финики нужно вымыть теплой водой, чтобы с них сошла «чешуя», чернослив намочить за сутки), 150 г очищенных грецких орехов. Все смешать и залить соусом: сметана или сливки, стертые с небольшим количеством сахара. Салат должен быть сочный. На стол подается из холодильника.

МОЖНО СДЕЛАТЬ И ТАКОЙ САЛАТ. Фрукты из любого фруктового компота, лучше взять ассорти (яблоки, персики, айва и т. д.), режут кубиками и смешивают с подготовленными сухофруктами (изюм, чернослив, финики, урюк), добавляют грецкие орехи, все смешивают и заливают соусом из сметаны или сливок с сахаром.

ТОРТ «ХЛЕБ-СОЛЬ». Разотрите 6 желтков с шестью столовыми ложками сахара, прибавьте, помешивая, полтора стакана молока, 3 столовые ложки растопленного сливочного масла, 50 граммов какао и полтора стакана муки. Все хорошенько размешайте и постепенно введите в массу шесть взбитых белков, снова все перемешайте и выложите в форму, смазанную маслом и посыпанную толченными сухарями. Поставьте в духовку и дайте подрумяниться. При подаче вырежьте в центре торта круглое углубление, поставьте в него солонку с сахарным песком. Можно украсить торт орехами или посыпать сахарной пудрой.



Игрушка — дело серьезное

Это мнение еще раз было подтверждено советом директоров предприятий Российской Федерации, которые проанализировали работу объединения «Ленинградская игрушка». В фирму входят шесть фабрик, ежегодно выпускающих продукции на 30 миллионов рублей.

На совете ленинградцы продемонстрировали 150 новинок. Парад детских забав открыли куклы-актеры, созданные специально для детского театра. В труппе всего пять артистов, но каждый из них обладает завидным даром перевоплощения. Для этого стоит лишь поменять глаза, уши или нос.

«Инженерное дарование» дошколят отлично проэкзаменует конструкторский набор, из деталей которого юные техники могут собрать подъемный кран, трактор, бульдозер, экскаватор или агрегат собственной конструкции. Все эти модели — действующие. Мальчишкам адресован и арсенал военной техники — танк, гвардейский миномет «Катюша», вездеход, радиолокатор, прожектор.

Юным стрелкам должен понравиться электронный тир, стреляют в нем по мишеням... световыми лучами. Попал в цель — вспыхнула лампочка. Игрушка-сувенир «хоккеисты» воспроизводит великолепную пятерку советской сборной, ребята без труда узнают своих кумиров.

Сейчас на конвейерах ленинградской фирмы — более 500 игрушек для ребят всех возрастов.

Е. ВОСКРЕСЕНСКАЯ,
В. ГАНШИН,
корр. ТАСС.
Ленинград.

Как я стал спиннингистом

Рыбацкие истории

Кто бывал на реке или озере, где есть рыба, конечно, видел людей, ловящих зубастых щук и красноперых окуней на спиннинг. Как-то, будучи на рыбалке, я залюбовался одним спиннингистом. Ловил он с лодки. Легко, с каким-то изяществом взмахивал удилищем и плавным броском посылал вперед сверкающую на солнце блесну. С тихим всплеском она опускалась в воду, и спиннингист, не торопясь, подкручивал катушку.

После нескольких таких забросов он вытащил щуку, потом еще одну. Я перестал следить за поплавками своих удочек — все равно ничего не ловилось — и внимательно стал наблюдать за действиями рыбака. С этого момента я решил, что приобрету спиннинг и научусь им пользоваться. Это же легко, думал я, и главное — всегда буду с рыбой, и не с пескарями или ершами, а с настоящей крупной рыбой.

Вечером решил поговорить с женой по поводу своего замысла. Но как начать? Надо вам сказать, что Тося, моя жена, давно уже потеряла веру в то, что я когда-либо принесу домой настоящую рыбу. И когда я после очередной рыбалки ни с чем появлялся на пороге, жена встречала меня насмешливой улыбкой...

Теперь мне нужно было найти какой-то способ, чтобы убедить жену в целесообразности моей затеи. И вот за ужином я, наконец, решился.

— Тосенька, — начал я, — Тосенька, ты видела когда-нибудь, как ловят рыбу спиннингом?

— Не видела и видеть не хочу.

— Но это, Тося, особая рыбалка, — продолжал я вкрадчиво. — Спиннинг — это такая удочка с катушкой, на которой намотано 100 метров лески, а вместо червей или мотылей металлическая блесна.

— Ну и что? — оборвала жена. — И ты затохел на эту рыбалку? Да? Хватит с меня той, что была. Все воскресенья, пока ты ездил за своими малявками, я сидела одна. Нет! Никаких спиннингов!

— Но, Тосенька, это же необыкновенная удочка... А какая рыба! Самая маленькая! — полкило!

И я начал расписывать преимущество спиннинговой ловли. В общем, на уговоры ушло два вечера.

...Наконец-то я в магазине «Спорттовары». Стал выбирать удилище. Взял одно, другое. И тут посыпались советы:

— Берите вот это. Оно комлистое и центр тяжести близко к ручке.

— Нет, вот это надо брать. Видите, как вершинка играет?

— Этот вот берите, не слушайте их. Это настоящий спиннинг. Легкий и гибкий.

Я слушал всех и не знал, что же выбрать. Для меня они все были хорошие. В конце концов я отобрал, как казалось, то, что отвечало всем требованиям. Потом опять с помощью добровольных советчиков выбрал катушку, купил радужную жилку и отобрал полный комплект различного размера блесен. Довольный, я побежал домой. Тося критически осмотрела мои покупки и с ехидством сказала:

— Посмотрим, как ты будешь ловить настоящих... рыб.

— Не беспокойся. Будет рыба.

Я быстро собрал спиннинг, привязал на конец лесы грузик, как советовал автор книжки «Ловля рыбы спиннингом» Лапутин, и вышел во двор. Мне не терпелось научиться, делать забросы. Отогнав сбежавшихся было мальчишек в сторону, я, согласно правилам, размахнулся и... дзинь! — зазвенело разбитое стекло справа. Сначала я не понял, что произошло. Стоял и посматривал, то на окно, то на катушку, с которой свесилась почти до асфальта «борода» спутанной лесы. А ребятишки закричали: —

— Ага, дяденька, разбил окно, вот вам теперь попадет.

Теперь до меня дошло, что бросать не так-то легко. Кроме того, городской двор явно не подходил для моих тренировок.

В ближайшую субботу я выехал за город, чтобы там, на просторе, научиться всем премудростям спиннинговой ловли. Выбрав место подальше от людей, деревьев, кустов и столбов, я размахнулся удилищем и через секунду оказался весь опутанный леской, причем грузик больно хлестнул меня по спине. Выпутавшись, я намотал леску на катушку, размахнулся и опять сделал заброс. На этот раз грузик шлепнулся в пяти шагах впереди. Это уже был успех. К концу дня я научился бросать грузик метров на двадцать вперед. Заметьте — вперед, а не в сторону. Довольный, я ехал домой, рассматривая свои «трудовые» мозоли и пальцы в ссадинах.

Через неделю пальцы зажили, перестали болеть спина и поясница. В воскресенье я выехал на рыбалку. Я чувствовал себя настоящим спиннингистом. «При первом забросе блесна плюхнулась метрах в пяти от лодки. Близко. Но меня и это удовлетворило. Следующий заброс был удачнее. С каждым броском я действовал увереннее. Но рыбы не было.

И вдруг резкий рывок чуть не вырвал удилище у меня из рук. Я молниеносно подсек, по правилам опять того же учебного пособия, и с волнением ощутил, как на конце лесы заходила крупная рыба. С замиранием сердца я начал подкручивать лесу. Рыбина упиралась, тянула в глубину, рвалась в сторону. «Только выдержала бы леска», — думал я и упорно подтягивал рыбу к лодке. Наконец, из воды показалась огромная голова щуки. В раскрытой зубастой пасти сверкнула блесна. Дрожащими руками я схватил подсачок и стал наводить его на рыбину. Два раза щука проскакивала мимо него, но в конце концов я подтащил ее к лодке и перевалил через борт.

Прошло уже 15 лет, как я поймал крупную рыбу (щука весила три килограмма шестьсот граммов) на первой рыбалке спиннингом, но до сих пор помню все до мельчайших подробностей. И главное, с этого дня моя Тося отпускала меня на рыбную ловлю без лишних разговоров и встречала, как подобает встречать настоящего рыбака.

Б. ЕФРЕМОВ.

РЕВАНШ

ЮМОРЕСКА

Сегодня пришла ко мне Ядвига, сняла красивый новый плащ из искусственной кожи, но вместо того, чтобы повесить его на вешалку, подала его мне с вопросом:

— Может быть, у тебя есть возможность его продать?

Я не поняла.

— Знаешь, — объяснила Ядвига, — у меня критическое положение. Я должна выслать подарок.

Она рассказала мне свою историю:

— Это было год тому назад. Помнишь, несколько дней у меня в гостях была Вероника. После возвращения Вероника на именины прислала мне вышитую скатерть с салфетками и очень милое письмо с благодарностью. Разумеется, я не осталась в долгу и в связи с ее именинами выслала ей накидку на тахту. На новый год я получила от нее купон шерсти на юбку. Вскоре была годовщина свадьбы Вероники, стало быть мне следовало отблагодарить. Я купила комплект нержавеющих ножей, вилок и ложек. Прекрасная вещь, только дорогая... Вероника немедленно воспользовалась именинами моего Эдика. Прислала фотоаппарат. Мне не оставалось ничего другого, как купить ей небольшой меховой воротник. На праздник Воскресения я получила серебряную сахарницу. Поэтому в день 8-е Марта я купила ей замшевую куртку.

— А она тебе?

— Вот именно этот плащ... Вскоре будет ее день рождения — понимаешь сама. Я должна продать плащ или еще что-нибудь, иначе такого расхода я не выдержу.

Я тоже не выдержала и расхохоталась. Недавно наша общая подруга виделась с Вероникой. Вероника просила ее помочь продать меховой воротничок...

Перевела с польского из журнала «Пшиязюлка»
Я. МЯСТОВСКАЯ.







УЛЫБКА РЕПОРТЕРА

ДРУЗЬЯ НАШИ, ЧЕТВЕРОНОГИЕ:

▲ Величие.

▲ Преданность.

▲ Артистизм.

Фото В. Белоплотова.

ЗАХВАТЫВАЮЩАЯ БОРЬБА

Мы уже писали, что чемпионом Узбекистана по шахматам стал мастер спорта Л. Маслов. Сегодня мы рассказываем о том, как проходила борьба в заключительных турах первенства.

* * *

В 13-М ТУРЕ лидеру соревнований Л. Маслову удается нанести поражение Г. Борисенко. А. Хан выигрывает у Н. Разваляева (Самарканд), а М. Рудерфер — у А. Ташходжаева. Практически после этого тура Борисенко отошел от борьбы за первое место.

Пятнадцатый тур сократил разрыв между лидером и идущей за ним пятеркой. Рудерфер победил Б. Калиштейна, Хан — А. Атамурадова (Ургенч). Маслов был свободен от игры. В результате Хан уже отставал от него лишь на полочка.

Наиболее драматичным оказался предпоследний, 16-й тур. Сенсации следуют одна за другой. Один из претендентов на первое место мастер спорта Рудерфер почти без борьбы проигрывает Трофимову. Долгое время казалось, что Маслов вот-вот одержит победу над андижанским перворазрядником Каримовым. Но перед самым контролем, сделав несколько слабых ходов, он терпит первое поражение. Не использует благоприятную ситуацию Хан, он проигрывает ничейный эндшпиль мастеру Борисенко. Перед последним туром от Маслова, имевшего 12 очков из 15, Хан отставал на пол-очка, а Рудерфер и Борисенко — на очко.

Все решал 17-й тур. Хану не удалось создать атаку на короля Каюмова, и партия окончилась мирно. Одержав победу над Коганом, Рудерфер догнал Хана. Устав от борьбы, Борисенко соглашается на ничью с Ташходжаевым в позиции, где впереди еще было много игры. Судьба первого места решилась в партии Сиддиков—Маслов. После напряженной борьбы Маслову удалось одержать победу и стать чемпионом.

Специальные призы завоевали: Манин за лучший результат в последних пяти турах (4 очка из 5) и Сиддиков за лучший результат против первой шестерки — 2 очка.

На партию — 5 минут

Сразу же после закрытия чемпионата состоялся блицтурнир на первенство республики. В молниеносном турнире приняло участие 20 человек и среди них 5 мастеров.

Жаркие бои закончились победой Л. Маслова — 17 очков из 19; 2—3 места поделили Рудерфер и Манин — по 15.

Только на девятом месте оказался прошлогодний победитель подобного первенства мастер Грушевский — 10,5 очка.

Неожиданное продолжение...

На первенстве республики было сыграно много интересных партий. Некоторые из них заканчивались неожиданным эффектным ходом. Вот две из них.

Игравший белыми Коган только что отыграл пешку и отводит ладью из под удара. Манин использует неточное отступление:

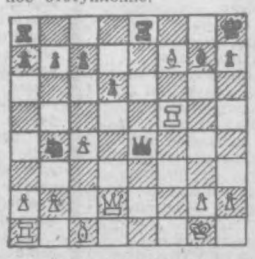

1. Лf5—f4? Фе4:f4!!

Черные сдались, т. к. на 2. Ф:f4 последует 2... Лe1+ 3. Крf2 Кd3+, а на 2. С:e8 — 2... Cd4+ и т. д.

В следующей позиции Манин имеет лишнюю фигуру, но Бирбрагер делает этюдный ход (недаром Бирбрагер имеет еще звание мастера и по шахматной композиции).

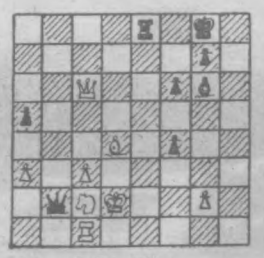

1. ...Лe8—e1!!

Согласились на ничью. Нельзя играть Лc1:d1 из-за мата, после 2. Кр:e1 Ф:c1+ черные отыгрывают фигуру и на доске разноцветные слоны, определяющие ничейный исход.

Рыбакам на заметку

ЛОВИСЬ РЫБКА С БЕРЕГА

Распоряжением «Узбекрыбвода» объявлен полный запрет на всякое рыболовство по всем рекам, озерам и водохранилищам с 26 апреля по 10 июня.

Запрещено в этот же период всякое плавание на рыбохозяйственных водоемах.

Исключение делается для гидрометеорологической службы, научных организаций, спасательно-спортивных станций, охотнадзора. Но и они должны иметь от органов рыбоохраны специальное разрешение.

Многих спортсменов-рыбаков интересует порядок любительского лова во время массового нереста. Для этой цели в республике отведены специальные водоемы, а именно: в Ташкентской области Туябугузское водохранилище (Ташкентское море), Дальварзинские озера—Янгикуль, Ямка, Атайкино, Травное, Большой и Малый Калган-сыр, в Янгиюльском районе на участках третьей и четвертой Бозсуйской ГЭС. Река Ангрен (в границах Акчинского хозяйства), озера Хайват и Свинцовое.

По Сырдарьинской области: озера Ахматкуль, Чабантай, Урумбай, Соленое, Янгиер. Разрешается лов рыбы в Чимкурганском охотхозяйстве. Отведен и участок на Джизакском водохранилище, а также в районе лодочной станции Ташоблохотобщества на расстоянии 250 метров по обе стороны. При этом разрешается использование лодок, принадлежащих Ташоблохотобществу на расстоянии 150 метров от берега.

В указанных водоемах в период нереста разрешается ловить рыбу одной удочкой с двумя крючками без применения плавсредств. В сутки можно выловить не более пяти килограммов рыбы.

Управлением «Узбекрыбвод» с 16 апреля по 16 июня объявлен двухмесячник по охране рыбных запасов.

Н. ПОПОВ,
госинспектор «Узбекрыбвода».



ПРОПАГАНДА ПРАВИЛ БЕЗОПАСНОСТИ ДВИЖЕНИЯ

МОСКВА. В Центральном клубе МВД открылась первая Всесоюзная тематическая выставка плакатов и других средств массовой пропаганды дорожного движения.

НА СНИМКЕ: в зале материалов и пособий по безопасности движения, сделанных в Москве и Московской области.

Фото В. Чередницева. (Фотохроника ТАСС).

ЗАРУБЕЖНЫЙ КАЛЕЙДОСКОП

«КИВАЮЩИЙ» ФОНТАН

ПРАГА. Любимое место отдыха пражан — Каэтанские сады на склоне Градчанского холма украсились необычным фонтаном. Его подвижная бронзовая чаша подвешена на опорах таким образом, что при наполнении водой она наклоняется, как бы «кивает», и вода выливается в нижний резервуар, а чаша возвращается в прежнее положение, пока вода снова не наполнит ее.

Установка бронзового фонтана весом в целую тонну оказалась непростым делом, так как до Каэтанских садов нет автомобильной дороги, по которой могбы проехать грузовик. Монтажникам пришли на помощь летчики. Вертолет авиационной компании ГДР «Интерфлюг» с помощью длинного троса перенес чашу фонтана с Градчанской площади города в Каэтанские сады и с ювелирной точностью опустил ее на подготовленную заранее подставку.

НЕИЗВЕСТНЫЕ ПИСЬМА ДЖУЗЕППЕ ВЕРДИ

ПАРИЖ. Во французских архивах найдены тридцать семь не известных до сих пор писем великого итальянского композитора Джузеппе Верди (1813—1901). Автор «Риголетто» провел во Франции около шести лет. Найденные письма позволяют узнать много нового об этом периоде жизни Верди. 21 из них адресовано музыковеду Шарлю Нуиттеру, остальные — руководителям оперного театра. Эта переписка, а также до сих пор не известная документация, касающаяся Верди, помогают лучше понять произведения, созданные композитором во Франции, узнать много нового, в частности, о его работе над оперой «Дон Карлос».

ВОРОН-ПОЛИГЛОТ

БУХАРЕСТ. Любитель птиц Георге Деметер из румынского города Залэу купил вороненка. Вороненок был назван «Каролом», он рос, ничем особо не отличался. Однажды хмурая птица вдруг поздоровалась с возвратившимся с работы хозяином. Потом стала приветствовать его утром и вечером. Постепенно ворон научился просить шоколад и другие сладости не только на румынском, но и на венгерском языке. Лексикон его пока насчитывает несколько десятков слов. Но у птицы еще все впереди, потому что вороны живут многие десятки лет, и за такой срок можно выучить еще многое.

КТО-ТО ТЕРЯЕТ...

БУДАПЕШТ. Жители венгерской столицы установили рекорд... забывчивости. В метро, автобусах, троллейбусах, трамваях и такси они оставили в прошлом году более 25 тыс. различных вещей — на две с половиной тысячи больше, чем в 1970 году.

Оказалось, что каждое время года имеет свою «сезонную вещь». Осенью чаще всего забывают зонты, зимой — перчатки. В конце полугодия и учебного года — зачетные книжки. Летом — сумки с пляжными принадлежностями. Среди утерянных вещей было даже подвенечное платье.

О ДЕМОНСТРАЦИИ

ПРЕДСТАВИТЕЛЕЙ ТРУДЯЩИХСЯ 1 МАЯ 1972 ГОДА

1 мая в 10 часов на площади им. В. И. Ленина состоится общегородская демонстрация представителей трудящихся г. Ташкента.

Представители трудящихся, участвующие в демонстрации, собираются на свои сборные пункты по предприятиям, учреждениям и учебным заведениям и следуют на площадь им. В. И. Ленина организованно, районными колоннами по установленным маршрутам.

Пропуск на площадь им. В. И. Ленина лиц, идущих по пропускам, прекращается в 9 часов 45 минут.

Движение всех видов транспорта, за исключением автомашин со специальными пропусками, будет прекращено в районе центральной части города по ул. Навои, Энгельса, Пролетарской, Ш. Руставели, Б. Хмельницкого, Фурката, К. Маркса и 6,00 и возобновлено после окончания демонстрации.

ГОРОДСКАЯ ПЕРВОМАЙСКАЯ КОМИССИЯ.

О РАБОТЕ ГОРОДСКОГО ПАССАЖИРСКОГО ТРАНСПОРТА В ДНИ ПРАЗДНОВАНИЯ 1 МАЯ

1 мая городской транспорт начнет работать с 6 часов утра, 2 мая — с 7 часов утра.

Во время демонстрации трудящихся транспорт будет курсировать на следующих направлениях:

— трамвайные маршруты №№ 3, 5, 13, 22 до Управления железной дороги; №№ 8, 10, 11, 24 до Центрального рынка; № 23 до ул. Шастри; № 16—вузгородок — Актепе; № 18 — Кукча—махалля Мевазор; № 21—ул. Г. Гуляма — Центральный рынок, а маршруты №№ 1, 4, 7, 15 закрываются:

— троллейбус № 8 от школы № 111 до Комсомольской площади; №№ 11, 12 до вокзала, а маршруты №№ 1, 2, 3, 4, 6, 7, 10, 12 закрываются до 11—12 часов дня;

— автобусные маршруты №№ 1, 4, 20, 30, 69, 74, 48, 12, 21, 26; 52, 41 — до сквера Революции; №№ 9, 19, 49—до проспекта Горького; №№ 18, 24, 54—до Центрального рынка; №№ 2, 25—до ул. Гоголя; №№ 28, 38 до Комсомольской площади, №№ 11, 12, 13, 14, 27, 48 пройдут по проспекту Дружбы народов до улицы Фурмат; автобус № 8 — по проспектам Горького, Ленина, ул. Кисловодской; автобус № 10 закрывается.

Конечная остановка маршрутных такси переносится на ул. Титова к Центральному рынку.

Легковые такси работают круглосуточно. Предварительные заказы на такси принимаются по телефону 39-99-01.

Редактор С. М. КАРАМАТОВ.

РЕКЛАМА и ОБЪЯВЛЕНИЯ

ВО ДВОРЦЕ ИСКУССТВ

30 АПРЕЛЯ, 1 и 2 МАЯ

НОВЫЕ ШИРОКОФОРМАТНЫЕ ЦВЕТНЫЕ ХУДОЖЕСТВЕННЫЕ

4 и 5 фильмы **киноэпопеи „ОСВОБОЖДЕНИЕ“**

4-й фильм „БИТВА ЗА БЕРЛИН“

5-й фильм „ПОСЛЕДНИЙ ШТУРМ“.

Начало сеансов: в 11 ч. 30 м. утра, 2 ч. 45 м. дня, 6, 8 ч. 45 м. вечера.

ВО ДВОРЦЕ ИСКУССТВ

Театр

29 АПРЕЛЯ

ГОСУДАРСТВЕННЫЙ АКАДЕМИЧЕСКИЙ БОЛЬШОЙ ТЕАТР им. А. НАВОИ — **Дон Карлос.**

ГОСУДАРСТВЕННЫЙ УЗБЕКСКИЙ АКАДЕМИЧЕСКИЙ ТЕАТР ДРАМЫ им. ХАМЗЫ — **Полет** (билеты проданы).

ГОСУДАРСТВЕННЫЙ РУССКИЙ АКАДЕМИЧЕСКИЙ ТЕАТР ДРАМЫ им. ГОРЬКОГО — **Сослуживцы** (билеты проданы).

КОНЦЕРТНЫЙ ЗАЛ им. СВЕРДЛОВА — в 8 ч. 30 м. вечера международная эстрадная программа **«Мелодии друзей-72».**

ТАШГОСЦИРК — в 7 ч. 30 м. вечера **гастроли** артистов Азербайджанского цирка.

30 АПРЕЛЯ

ГОСУДАРСТВЕННЫЙ АКАДЕМИЧЕСКИЙ БОЛЬШОЙ ТЕАТР им. А. НАВОИ — днем **Доктор Айболит,** вечером **Чио-Чио-Сан.**

ГОСУДАРСТВЕННЫЙ УЗБЕКСКИЙ АКАДЕМИЧЕСКИЙ ТЕАТР ДРАМЫ им. ХАМЗЫ — **Полет.**

ГОСУДАРСТВЕННЫЙ РУССКИЙ АКАДЕМИЧЕСКИЙ ТЕАТР ДРАМЫ им. ГОРЬКОГО—днем **Проснись и пой,** вечером **Трамвай «Желание»** (билеты проданы).

КОНЦЕРТНЫЙ ЗАЛ им. СВЕРДЛОВА — в 4 ч. дня и 8 ч. 30 м. вечера международная эстрадная программа **«Мелодии друзей-72».**

ТАШГОСЦИРК — в 12, 3 ч. дня и 7 ч. 30 м. вечера **гастроли** артистов Азербайджанского цирка.

Кино

29 АПРЕЛЯ

Пропажа свидетеля: «ДРУЖБА» (по четным часам), ДВОРЕЦ ИСКУССТВ, «ЧАЙКА», «25 ЛЕТ УЗБЕКИСТАНА» (днем и вечером).

Отец по принуждению: «ДРУЖБА» (по нечетным часам), «СПУТНИК», «МОСКВА», «50 ЛЕТ ТАШСОВЕТА» (днем и вечером).

Конец Любавиных: «УЗБЕКИСТАН», «ВОСТОК» (днем и вечером).

Преступник сидит на стадионе «Уэмбли» (днем и вечером): **«КУКЧА».**

Мое последнее танго: «30 ЛЕТ КОМСОМОЛА» (днем и вечером).

Господин 420: им. НАВОИ (днем и вечером).

Западня для генерала: «ХАМЗА» (днем и вечером).

30 АПРЕЛЯ

Освобождение (4 и 5 фильмы): ДВОРЕЦ ИСКУССТВ (днем и вечером).

Пропажа свидетеля: «ДРУЖБА» (по четным часам), **«ЧАЙКА», «25 ЛЕТ УЗБЕКИСТАНА»** (днем и вечером).

Отец по принуждению: «ДРУЖБА» (по нечетным часам), **«50 ЛЕТ ТАШСОВЕТА», «30 ЛЕТ КОМСОМОЛА», «СПУТНИК»** (днем и вечером).

Преданность (в 3 ч. дня), **Преступник сидит на стадионе «Уэмбли»** (днем и вечером): **«КУКЧА».**

Конец Любавиных: «УЗБЕКИСТАН», «ВОСТОК» (днем и вечером).

Западня для генерала: «ХАМЗА», «МОСКВА» (днем и вечером).

Господин 420: им. НАВОИ (днем и вечером).

ИНСТИТУТ СЕЙСМОЛОГИИ АКАДЕМИИ НАУК УЗБЕКИСТАНА

ОБЪЯВЛЯЕТ КОНКУРС

НА ЗАМЕЩЕНИЕ ВАКАНТНОЙ ДОЛЖНОСТИ

заведующего лабораторией гидрогеохимии.

В конкурсе могут принимать участие доктора наук и кандидаты наук с большим стажем работы.

Срок конкурса — месяц со дня опубликования объявления.

За справками обращаться по адресу: г. Ташкент, 52, ул. Обсерваторская, 85, телефоны: 35-08-73, 35-08-94.

Министерство связи СССР ТАШКЕНТСКИЙ ЭЛЕКТРОТЕХНИЧЕСКИЙ ИНСТИТУТ СВЯЗИ

ОБЪЯВЛЯЕТ КОНКУРС

НА ЗАМЕЩЕНИЕ ВАКАНТНЫХ ДОЛЖНОСТЕЙ

ПО КАФЕДРАМ

доцентов: высшей математики, физики (для работы в учебно-консультационном пункте г. Алма-Ата), физического воспитания, линий связи (кандидаты наук);

старших преподавателей: истории КПСС, теории линейных электрических цепей, автоматической электросвязи, радиосвязи;

ассистентов и преподавателей: высшей математики (3), физики (3), физического воспитания (3), теории линейных электрических цепей (7), теории нелинейных электрических цепей (3), измерений в технике связи (2), усилителей (2), теоретической электродинамики, передачи дискретной информации и телеграфии.

Срок конкурса — месяц со дня опубликования объявления.

Документы направлять по адресу: г. Ташкент-87, ул. Энгельса, 108.

СДАНА В ЭКСПЛУАТАЦИЮ АВТОЗАПРАВОЧНАЯ СТАНЦИЯ В ХАМЗИНСКОМ РАЙОНЕ ПО ОВВОДНОЙ ДОРОГЕ НА МАССИВЕ ЯНГИАВАД.

АВТОЗАПРАВОЧНАЯ СТАНЦИЯ

ПРОИЗВОДИТ ОТПУСК НЕФТЕПРОДУКТОВ

круглосуточно по госталонам и по талонам рыночного фонда, а также за наличные деньги:

бензин марки «А-66», «А-72», «А-76», «АИ-93», дизтопливо и смазочные масла «Автол-10», «АС-8»;

имеются смазочные масла в расфасованном виде.

На автозаправочных станциях № 1 — ул. Пушкина, № 4 — ул. Университетская, № 8 — ул. Энгельса имеются в продаже за наличные деньги масла для автомашин «Жигули»: масло для гидравлических амортизаторов «МГП-10», смазка «Литол-24», смазка «Фиол-1».

ТАШКЕНТСКИЙ НАУЧНО-ИССЛЕДОВАТЕЛЬСКИЙ ИНСТИТУТ СУДЕБНОЙ ЭКСПЕРТИЗЫ ИМЕНИ Х. С. СУЛАЙМАНОВОЙ

Министерства юстиции Узбекской ССР

ОБЪЯВЛЯЕТ КОНКУРС

НА ЗАМЕЩЕНИЕ ДОЛЖНОСТЕЙ:

старших научных сотрудников отделов: криминалистических (2 места), физико-трасолого-баллистических, химико-биологических исследований;

младших научных сотрудников отделов: криминалистических (2 места), химико-биологических исследований (2).

Срок конкурса — месяц со дня опубликования объявления.

Документы направлять по адресу: г. Ташкент, 115, ул. Чиланзар, 29.

УТЕРЯННУЮ

круглую печать для справок Ташкентского технологического техникума

считать недействительной.

Телевидение

СУББОТА — 29 АПРЕЛЯ

Первая программа. Ташкент. На русском языке: 17.50 «Ахборот». 18.00 Показывает студия «Ешлик». «Молодежные наши огни». **На узбекском языке:** 18.30 «Ахборот». Информационная программа. 18.45 Лирический концерт. 19.25 РЕШЕНИЯ XXIV СЪЕЗДА КПСС — В ЖИЗНЬ! Алмалыкский завод бытовой химии. **Москва.** 19.50 «Солидарность». Международная программа. **Ташкент. На узбекском языке:** 20.30 К 50-ЛЕТИЮ ОБРАЗОВАНИЯ СССР. «Новые книги» (на русском языке). 20.45 Показывает студия «Ешлик». «Оталар сузи — аклнинг кузи». **Москва.** 22.00 «Время». **Ташкент.** 22.30 «Зовут дороги сельские» (на узбекском языке). **Москва.** 23.30 Музыкальные встречи.

Вторая программа. Москва. 18.05 Для школьников. Композитор А. Хачатурян в гостях у пионеров. 19.00 Книжная лавка. 19.40 Для детей. Мультфильм. **Ташкент.** 19.50 Док. фильм (на узбекском языке). **Москва.** 20.30 «Ночная смена». Худ. фильм. **Ташкент.** 22.00 «Человек и закон» (на русском языке). **Москва.** 22.30 Спортивная программа. **Ташкент.** 23.30 «Три плюс два». Худ. фильм (на узбекском языке).

Третья программа. Душанбе. 18.00 Показывает студия «Пионер». На марше пионерия Ленинабадской области (на таджикском языке). 18.25 Экран — детям. 19.10 Новости. 19.20 Юбилейный рейс «Файзабада». 19.35 «Наши любимые артисты». Заслуженная артистка республики М. Исаева (на таджикском языке). 20.35 Первомайские трудовые рапорты (на таджикском языке). 21.05 Новости (на таджикском языке). 21.20 Концерт. Поет народный артист СССР А. Бабакулов. 22.00 **Москва.** «Время». 22.30 Душанбе. К 50-летию образования СССР. «Чапаев» Худ. фильм.

ВОСКРЕСЕНЬЕ — 30 АПРЕЛЯ

Первая программа. Ташкент. 9.25 «Звездочка». Кинопередача (на русском языке). 9.55 «Мы с Вулканом». Худ. фильм. **На узбекском языке:** 11.00 «Эрудиты, на старт!». **Москва.** 12.15 Новости. 12.30 Для школьников. «Будильник». 13.00 «Случай в цирке, или дружба выручила». Телевизионный документальный фильм. 13.15 Для школьников. «Турнир любознательных». Передача 3-я. 14.00 «Приключения пса Цивиль». Премьера многосерийного телевизионного художественного фильма, 1, 2 и 3 серии. 17.35 «Страна предмайская». Праздничная перекличка предприятий Москвы, Ленинграда, Киева, Риги, Ташкента, Тбилиси, Кишинева. **Ташкент. На узбекском языке:** 18.40 «Как Стременко и Макарон готовили обед». Мультфильм для детей. 18.45 «Ахборот» (на русском языке). 19.00 Сегодня — Всемирный день породненных городов. 19.10 «В час свидания». Музыкально-развлекательная программа. 20.40 «Ахборот». **Москва.** 21.00 **Чемпионат Европы по футболу.** Сборная Югославии — сборная СССР. Трансляция из Югославии. **Ташкент.** 22.45 К 50-летию образования СССР. Телевизионный театр. А. Иванов. «Вечный зов». Премьера 4-й части спектакля (на узбекском языке). **Москва.** 24.00 Навстречу Дню международной солидарности трудящихся Первомаю. «Время». Информационная программа.

Вторая программа. Ташкент. Учебная программа. На узбекском языке: 9.30 Консультация для учителей. 10.00 Научная организация учебного процесса (на русском языке). 10.30 Теоретическая механика. 11.00 Высшая математика (на русском языке). 12.00 Культура речи. 13.00 Высшая математика. 14.00 Худ. фильм. **На узбекском языке:** 17.00 «Подснежник». Программа для малышей. 17.30 Кинофильм для детей. 18.05 По страницам журнала «Гулхан». **Москва.** 18.35 Для детей. Мультфильм. 18.45 «Семь дней Минского тракторного завода». Передача 7 я. 19.00 Концерт. 19.35 «Ночная смена». Худ фильм. **Ташкент.** 21.00 К 50-летию образования СССР. «Страницы яркой дружбы». Кинопередача (на русском языке). 22.10 «Двое». Худ фильм (на узбекском языке). **Москва.** 22.45 Концерт.

Радио

СУББОТА — 29 АПРЕЛЯ

ПЕРВАЯ ПРОГРАММА

18.00 Концерт для целинников. 18.40 Спортивная передача (узб.). 19.20 Эстрадный концерт. 20.00 Комментарий на международные темы (узб.). 20.10 «Сельский радиоклуб». Музыкальная передача. 21.00 «Праздник дружбы, весны и труда». Радиопрограмма «ДОРОГОЙ ЛЕНИНА» (рус.). 21.30 Вечерний концерт для тружеников села. 22.15 «Весенние вечера». Концерт. 23.10 Концерт-отдых. 00.10 Ночная музыкальная программа.

ВТОРАЯ ПРОГРАММА

19.00 Литература борющегося Вьетнама (узб.). 20.00 Концерт мастеров искусств. 20.30 Песни и романсы. 21.10 Вклад тракторостроителей в пятилетку (тат.). 21.30 Эстрадно-танцевальный концерт.

ТРЕТЬЯ ПРОГРАММА

18.00 Оркестровая музыка.

Ташкентская городская дирекция «Союзпечать» скорбит по поводу смерти старейшего работника связи, члена КПСС

Нины Григорьевны ТИШАКОВОЙ

и выражает глубокое соболезнование семье покойной.

4 стр. Вечерний Ташкент

29 апреля 1972 г.

НАШ АДРЕС: 700 000, Ташкент, ГСП ул. Дзержинского, 15.

ТЕЛЕФОНЫ РЕДАКЦИИ: коммутатор — от 33-02-49 до 33-02-58; заместители редактора — 33-29-09, 33-29-33; ответственный секретарь — 33-57-02; отдел партийных, советских и профсоюзных организаций, городского хозяйства — 33-29-42; отдел промышленности и строительства — 33-08-74; отдел литературы и искусства — 33-29-55; отдел писем и массовой работы, спорта — 33-29-70, отдел науки, вузов и школ, иллюстрации — 33-58-87; отдел информации — 33-28-95; отдел объявлений — 33-81-42.

Типография Издательства ЦК Компартии Узбекистана, гор. Ташкент. Индекс 64513. Р. 00486 Б-2792.