С НАСТУПАЮЩИМ ПРАЗДНИКОМ, ДОРОГИЕ ТОВАРИЩИ!



Пролетарии всех стран, соединяйтесь!

Вечерний Ташкент

№ 102 (1783)
ВОСКРЕСЕНЬЕ,
30 АПРЕЛЯ 1972 г.
Год издания 7-й.
Цена 2 коп.

ОРГАН ТАШКЕНТСКОГО ГОРКОМА КП УЗБЕКИСТАНА И ТАШГОРСОВЕТА

НА СТРАНИЦАХ утренних газет

▲ 29 апреля состоялась встреча Генерального секретаря ЦК КПСС Л. И. Брежнева с Президентом Арабской Республики Египет, Председателем Арабского социалистического союза Анваром Садатом.

▲ Бюро Ивановского обкома КПСС рассмотрело опубликованное в «Рабочем крае» и республиканских газетах Узбекистана письмо ивановских текстильщиков хлопкоробам, хлопкоочистителям, ученым, конструкторам и машиностроителям Узбекистана, а также ответ земледельцев Голодной степи Узбекской ССР. В постановлении бюро отмечается, что оба документа, обнародованные в канун 50-летия образования Союза ССР, свидетельствуют о неуклонном укреплении братской дружбы народов нашей страны, проникнуты глубокой заботой об успешном претворении в жизнь исторических решений XXIV съезда КПСС, о горячем стремлении активнее участвовать в выполнении главных задач девятой пятилетки — существенном повышении благосостояния советских людей. В письме и ответе с новой силой подчеркивается важность «Договора тысяч», направленного на всемерное увеличение выпуска и улучшение качества товаров народного потребления.

Бюро обкома КПСС одобрило письмо ивановских текстильщиков и ответ земледельцев Голодной степи Узбекской ССР.

Трудящиеся Советского Союза! Залог успешного осуществления главной задачи пятилетки—значительного повышения благосостояния народа на основе мощного подъема социалистической экономики—в нашем самоотверженном труде!

(ИЗ ПРИЗЫВОВ ЦК КПСС К 1 МАЯ 1972 г.).

ТЕБЕ, ПЕРВОМАЙ!

НА КАЛЕНДАРЕ— 1973 ГОД

Сегодня

НА РАБОЧЕМ КАЛЕНДАРЕ 60 ПРОИЗВОДСТВЕННИЦ ТРЕТЬЕЙ ШВЕЙНОЙ ФАБРИКИ 1973 ГОД. В числе тех, кто опередил время более чем на 1,5 года, — мотористки Д. Абдурахманова, Х. Ташпулатова, С. Садыкова, А. Кузьмина, К. Бадова и другие.

Шарфянщики одними из первых в городе завершили четырехмесячный план и реализовали к первомайскому празднику изделий на 100 тысяч рублей. Освоено 17 новых моделей одежды.

Весом вклад в копилку пятилетки рачительных и бережливых. С начала года за счет рационального раскроя материалов сэкономлено 7 тысяч квадратных метров тканей, из которых пошито 3,3 тысячи женских и детских платьев.

Впервые в республике

На ремонтно-экскаваторном заводе впервые в республике началось освоение производства подъемных кранов грузоподъемностью 5 тонн, смонтированных на тракторе «Т-100».

«Стальной конь» модернизируется, на нем устанавливается поворотная платформа. Стрела имеет большой «вылет» — 12 метров.

Мощные тракторные краны найдут широкое применение на строительстве гидротехнических сооружений, мелиоративных и водохозяйственных работах, а также на предприятиях стройиндустрии.

Первая партия энергетических агрегатов— 7 тракторов—уже прибыла на завод.

Конструкторско-технологическая служба предприятия усиленными темпами ведет разработку необходимой документации.

Новые тракторные краны намечено освоить и выпустить в конце года.

РАПОРТУЮТ МУКОМОЛЫ

Вступая во всенародное соревнование за досрочное выполнение заданий пятилетки, коллектив мелькомбината № 2 обязался выполнить план 1972 года 25 декабря и дать дополнительно изделий — муки и комбикормов — на 3 миллиона рублей.

Слово правофланговых пятилетки не расходится с делом. «К Первомаю реализовано сверхплановой продукции на 1,3 миллиона рублей!» — рапортуют сегодня мукомолы.

Успешно проходит освоение одного из важных технологических процессов — горячее кондиционирование зерна. Это позволит значительно улучшить качество продукции.

К празднику коллектив предприятия организовал расфасовку сортовой муки в пакеты, предназначенной для реализации в торговой сети.

НА КОНКУРС В ПРАГУ

В мае этого года в Чехословакии проводится III Международный конкурс детского изобразительного творчества, который будет посвящен 50-летию пионерской организации имени В. И. Ленина. Его девиз — «За мир и дружбу между детьми всего мира».

Недавно из Ташкента в Прагу отправлены 16 работ узбекских ребят. Среди них акварель «Весна» 14-летней ташкентской школьницы Ф. Мухаметбаевой, фантастическая картина «Жизнь на Луне» В. Авруцкого, линогравюры члена изокружка при Дворце культуры текстильщиков М. Соркина, и шесть иллюстраций к произведениям Алишера Навои, выполненных Ш. Мухамеджановым (он посещает изокружок при Музее литературы имени Навои АН УзССР) в стиле восточных миниатюр.

ВКЛАД СТРОИТЕЛЕЙ

Строители Главташкентстроя, включившись в соревнование за достойную встречу 50-летия образования СССР, ввели в эксплуатацию 100 тысяч квадратных метров жилья.

Ими же введена в эксплуатацию школа на 1.104 места на массиве Каракамыш, баня в Бешкайрагаче, детсад на 140 мест на Чиланзаре В-14, прачечная и магазин на массиве Янгиабад.

В АДРЕС МЕТРОСТРОЕВЦЕВ

Из московского института «Метрогипротранс» в адрес тоннельного отряда № 2, который ведет в Ташкенте строительство подземной дороги, поступили рабочие чертежи на конструкции сборной железобетонной отделки перегонных тоннелей.

С ними тщательно знакомятся сейчас метростроевцы, чтобы быть во всеоружии, когда начнется пробивка подземных дорог.

НАД ТАЙГОЮ, НАД ПОЛЯМИ... ТАШКЕНТ — СТРАНЕ

Ташкентских авиаторов можно встретить сейчас и на далеком Севере. Экипажи вертолетов «МИ-4» и мощных реактивных «МИ-8» в суровых климатических условиях помогают геологам и нефтяникам Тюменской области вести разведку и освоение недр. Они доставляют продукты и оборудование геологоразведочным экспедициям, в непроходимой тайге отыскивают площадки для бурения новых скважин, выполняют сложные санитарные задания. По-ударному трудятся здесь экипажи, возглавляемые А. Поляковым, Е. Ощельченко, Ю. Юдиным, С. Ужуль, и многие другие.

А другая группа летчиков Сергелийского авиапредприятия на самолетах «АН-2» сейчас оказывает помощь хлеборобам Сыратовщины. Там идет интенсивная подкормка озимых посевов зерновых культур. Свыше 60.000 гектаров уже обработали посланцы узбекской столицы, сотни часов, проведенных над полями, на счету каждого из экипажей.

Когда они вернутся из Саратовской области, начнется большая по своему объему борьба за урожай «белого золота». Только в Ташкентской и Сырдарьинской областях предстоит обработать ядохимикатами свыше 550.000 гектаров хлопковых полей, чтобы предохранить всходы от сельскохозяйственных вредителей.

В. ЛАВРЕНКО.

И породнились города

В 1951 году была создана Международная федерация породненных городов. Ташкент также стал ее членом. Столица нашей республики установила дружественные связи с городами Патиала в Индии, с Карачи, со Скопле в Югославии, с Триполи в Ливии, с Тунисом и Марокко. В связи с празднованием Всемирного дня породненных городов наш корреспондент обратился с вопросами к старшему референту по внешним связям горисполкома Т. Шермухамедову.

— Как развиваются дружественные связи Ташкента с породненными городами?

— Исполком Ташгорсовета многое сделал, чтобы познакомить наших друзей с сегодняшним обликом столицы республики, ее искусством, наукой и культурой. В содружестве с Узбекским обществом дружбы и культурных связей с зарубежными странами отправлен в адреса друзей целый ряд выставок, различных материалов. В этом году ожидается прибытие в нашу столицу гостей из породненных городов.

Мы намечаем послать в породненные города произведения узбекских писателей, грампластинки с записями народных мелодий и песен, выставки детских рисунков. Кроме того, мы предлагаем вниманию наших друзей фильм «Ташкентское землетрясение», созданный под руководством народного артиста СССР М. Каюмова. В нем ярко отражена сила дружбы народов нашей страны, благодаря которой были быстро ликвидированы последствия стихии. Ученики 110 и 24 средних школ Ташкента хотят еще больше расширить и укрепить дружественные связи со своими сверстниками за границей.

В эти дни в полном разгаре подготовка к открывающейся в индийском городе Нью-Дели III Международной ярмарки стран Азии. На ней будет широко представлена продукция десятков предприятий нашего города.

ДАР ТКАЧИХ

Хорошими производственными показателями встречают Первомай труженики ташкентской текстильно-галантерейной фирмы «Учкун». План четырех месяцев выполнен на три дня раньше срока. Сверх плана выработано изделий на 180 тысяч рублей.

Но особенное чувство удовлетворенности испытывает коллектив бригады ткачей головного предприятия, которой руководит Николай Макушкин.

В начале апреля ткачиха этой бригады Ирина Полонец обратилась к своим товарищам по работе с призывом: «Сбережем за месяц 50 килограммов пряжи и соткем из нее 4 тысячи метров ленты. Это будет наш подарок Первомаю».

Почин И. Полонец поддержала вся бригада. А сегодня коллектив рапортовал о том, что слово сдержано. Он занял первое место в социалистическом соревновании по предприятию.

Работники ткацкого цеха филиала в апреле тоже проделали большую работу. Обновили, сделали более яркими рисунки на всех отделочных лентах.

В художественно-галантерейном цехе сегодня началось изготовление двух видов сувенирных платков, посвященных предстоящему кинофестивалю стран Азии и Африки. На одном изображены архитектурные памятники Самарканда, а на другом — виды столицы Узбекистана.

УЧЕНЫЕ В ЗАВОДСКИХ ЦЕХАХ

В гости к работницам сборочного цеха Ташкентского завода электронной техники пришла член-корреспондент Академии наук Узбекской ССР Р. Х. Аминова. С большим вниманием выслушали они ее рассказ о том, как был образован Союз Советских Социалистических Республик.

В беседах о золотом юбилее СССР, проведенных в цехах и отделах предприятия, приняли участие 23 ученых институтов Академии наук Узбекской ССР, Ташкентского государственного университета и других вузов города.

Перед встречей с рабочими ученые ознакомились с достижениями передового коллектива, с тем, как выполняются предпраздничные обязательства. Это позволило увязать беседы с практическими задачами предприятия, помочь каждому слушателю четче осознать и определить свою роль и обязанности в осуществлении намеченных планов.

Такие встречи ученых, организованные обществом «Знание», проведены в предмайские дни и на других предприятиях столицы республики.

(УзТАГ).



НА СНИМКЕ: слева направо— передовые отделочники по мраморной облицовке мостоотряда № 13 Т. Калпахидис, Г. Циндроникс и А. Калпмаков.

Фото М. Нуритдинова.

ПУТЕПРОВОД В СТРОЮ

Сегодня

в Куйбышевском районе столицы после реконструкции вступил в строй крупнейший путепровод. Этот инженерный комплекс предназначен для пропуска транспорта из центра города на Луначарское шоссе и улицу Шастри. Его спроектировали работники «Ташгипротранса», «Ташгенплана», «Ташгипрогора». В сложной работе им помогали коллеги из Ленинградского транспортного проектного института.

Новое сооружение поражает своей монументальностью и красотой. На 80 метров протянулось тело путепровода в длину, а два пролета раскинулись в ширину на 52 метра. Устои облицованы гранитом и мрамором из Газганского и Уфалийского месторождений. Очень красива и рядом расположенная железнодорожная платформа, откуда в ближайшее время будут отходить поезда «электрички». Тоннель постоянно освещают больше ста современных люминесцентных светильников.

Проведена большая реконструкция и подъездов к путепроводу. От площади Пушкина до улицы Шастри уложено новое широкобетонное полотно. Машинам обеспечено скоростное движение. Пойдут здесь в скором будущем и троллейбусы. Вдоль проезжей части и на разделительной полосе смонтирован поливочный водопровод с орошением.

Кто же вложил свой труд в это замечательное сооружение?

Сегодня ташкентцы говорят спасибо коллективам Мостотреста № 7, «Гордорстройремонта» и «Ташдорстроя». Они выполнили громадный объем земельных и бетонных работ, сделав хороший первомайский подарок родному городу.

Знамена — лучшим коллективам

Коллегия Министерства легкой промышленности УзССР и президиум республиканского комитета профсоюза рабочих текстильной и легкой промышленности подвели итоги социалистического соревнования коллективов предприятий за первый квартал.

Переходящее Красное знамя Совета Министров УзССР и Узсовпрофа, а также первая денежная премия присуждены коллективу Ташкентского фарфорового завода.

Труженики столичной обувной фабрики № 1 заслужили переходящее Красное знамя Министерства легкой промышленности УзССР и республиканского комитета профсоюза рабочих легкой и текстильной промышленности.

Вторые — обувная фабрика № 2 и швейная № 3.

Коллегией Министерства легкой промышленности СССР и Президиумом ЦК профсоюза рабочих текстильной и легкой промышленности присуждены звания: «Лучший вырубщик Союза» — работнику Ташкентской обувной фабрики № 1 Саттару Раззакову и «Лучший бригадир ткачей» — помощнику мастера текстильного комбината Егору Ивановичу Рудикову.

С. ТЕР-КАРАПЕТОВ,
начальник управления труда и заработной платы Министерства легкой промышленности УзССР.

Футбол

НА ПОЛЕ—ВЕТЕРАНЫ

Когда-то они блистали на футбольных стадионах, были кумирами мальчишек. Хомич, Крижевский, Стрельцов, Красницкий, Шарипов, Стадник. Эти фамилии хорошо известны миллионам болельщиков. Перестав играть в своих родных командах, они не расстались со спортом. Несколько раз в год они вновь одевают футболки и выходят на поле. И игра их всегда доставляет большое удовольствие зрителям.

Так было и вчера на «Пахтакоре», где бывшие ветераны ташкентской команды принимали коллег из Москвы. Победили гости — 2:1 (голы забили Стрельцов, Численко и Красницкий).

ПО ЗАКОНАМ ДРУЖБЫ

ОПЫТ ГОРЬКОВЧАН— СТРОИТЕЛЯМ УЗБЕКИСТАНА

Недавно в зале заседаний Министерства строительства УзССР инженеры трестов, работники строительно-монтажных управлений, сотрудники «Узоргтехстроя» и министерства познакомились с новым методом возведения крупных промышленных объектов. Гости нашей столицы — главный инженер отдела организации строительства Г. Иванов и главный специалист отдела технической информации А. Грякало из треста «Оргтехстрой» Главволговятскстроя продемонстрировали участникам семинара передвижную выставку на тему «Конвейерный метод сборки и крупноблочный монтаж покрытия одноэтажных промышленных зданий».

Представленные на выставке фотопланшеты, схемы конвейерной линии, план строящегося корпуса были наглядными иллюстрациями к выступлению Г. Иванова, который подробно рассказал об опыте работы горьковчан на конвейере при строительстве нового механо-сборочного корпуса Горьковского автомобильного завода.

В заключение участники семинара просмотрели короткометражный фильм, в котором была показана технология работы конвейера на каждой стоянке (посту сборки) в отдельности и монтаж готовых блоков на покрытии.

Затем эта выставка была направлена в Бухару, где строится крупный хлопчатобумажный комбинат, на сооружении которого будет использован конвейерный метод.

В. ТАРАСОВ,
начальник группы издательства треста «Узоргтехстрой» Минстроя УзССР.

ПО ПУТИ ТЕХНИЧЕСКОГО ПРОГРЕССА

„СЕМЕЙСТВО" НОВОЕ И СИЛЬНОЕ



КОЛЛЕКТИВ Ташкентского тракторного завода ведет большую работу по созданию новой техники — более совершенной по конструкции, более удобной в эксплуатации и более дешевой. Отделом главного конструктора разрабатывается целое семейство мощных хлопководческих тракторов на базе трактора «Т-28Х4».

Так, трактор «Т-60Х» предназначен для работы в узких и широких междурядьях хлопчатника с четырехрядной системой машин. Имеет двигатель воздушного охлаждения 60 лошадиных сил.

«Т-60Х» еще не запущен в серию, но уже имеет модификацию более «сильную» (90 лошадиных сил) — это трактор «Т-90Х». Он может быть использован для работы в широких междурядьях с шестирядной системой машин.

Опытные образцы новых тракторов в этом году должны пройти заводские испытания.

Успешно выдержал государственные испытания и теперь выпускается четырехколесный транспортный универсальный трактор «Т-28Х4Т».

Скорость трактора доведена до 24 километров в час. Он производителен, из-за низкого расположения центра тяжести устойчив. Кабина водителя имеет жесткий каркас и надежно защитит его от травм в случае опрокидывания машины.

Наши «стальные кони» будущего будут оборудованы герметизированной кабиной. Водитель защищен от шумов и вибрации двигателя, от проникновения ядохимикатов. А кондиционированное воздуха будет во многом способствовать более высокой производительности труда механизатора.

«Семейство» мощных хлопководческих тракторов будет запущено в производство в конце девятой пятилетки. А в настоящее время мы даем селу тракторы «Т-28Х4», и в большом количестве. В этом году, например, изготовим 19,5 тысячи «стальных» коней.

П. МИРЗА-АХМЕДОВ,
директор Ташкентского тракторного завода.

НА СНИМКЕ: новые тракторы.

НАШИ ПРЕДПРАЗДНИЧНЫЕ ИНТЕРВЬЮ

В канун праздника наши корреспонденты обратились с вопросами к передовикам производства:

1. С чем вы встречаете Первомай-72?

2. Расскажите о самом значительном событии, которое произошло этой весной в вашей личной жизни?

3. Ваши любимые цветы?

4. Ваши заветные мечты?

5. Ваши друзья.

6. Как вы проводите в этом году Первомайский праздник?

Вот что они ответили:

Трое—флотские...

Рашид УЗЯКОВ, руководитель бригады зуборезчиков тепловозо-вагоноремонтного завода имени Октябрьской революции

1. Буду говорить не только за себя, но и за всю бригаду, которую возглавляю. Нашему коллективу предстояло за четыре месяца изготовить и реставрировать такое количество шестерен тяговых двигателей, чтобы предприятие смогло ввести в строй действующих 111 секций тепловозов. Мы это сделали к 25 апреля. Кроме того, перевыполнили задание по выпуску запасных частей для депо и других служб железной дороги, где производится текущий ремонт подвижного состава.

Включились в соревнование за звание «Бригада имени 50-летия СССР».

2. Это было совсем недавно. Прихожу домой после работы и вижу переполненные радостью глазенки шестилетней дочери Ларисы. «Папа, — сообщила она, — а я сегодня была в школе и сидела за партой».

До чего же быстротечно время! Даже не верится, что моя малышка уже зачислена в школьную подготовительную группу, а через несколько месяцев станет первоклассницей.

3. Цветы обожаю. Они вносят в нашу жизнь красоту.

Сирень, гвоздики, ромашки украшают наш сад, но особое предпочтение отдаю розам.

4. Повысить квалификацию. И еще хочу, чтобы «Пахтакор» вышел в высшую лигу...

5. Друзей у меня много. Самые близкие — Михаил Иванович Саутин, с которым вместе служил в Балтийском и Северном флоте. Познакомились мы с ним как земляки-ташкентцы в Кронштадте. И Александр Васильевич Москвичев — офицер запаса, много лет бороздивший воды Тихого океана на военных кораблях.

Работаем на разных предприятиях, разные имеем специальности, а вот чувствуем духовную близость. Дружим семьями.

6. Первомайским утром в заводской колонне демонстрантов пройду по площади имени Ленина. Вечером в мой дом соберутся друзья. Сядем за праздничный стол. Поднимем бокалы за солидарность трудящихся всего мира и споем нашу любимую «Черноморочку».

Бронзовая гроздь

Анвар РУСТАМОВ, печатник фабрики офсетной печати

1. Освоил новый процесс полиграфии — «бронзирование». Машина для выпуклоглубокого тиснения бронзы на этикетках пущена в действие, и первая партия — 10 тысяч золотистых этикеток — поступила на винодельческие предприятия. Так что ташкентцы, наверняка, откупорят на праздник шипучее шампанское, на котором будет красоваться наша новая этикетка с бронзовой виноградной гроздью посередине...

2. Задание четырех месяцев завершил 20 апреля, освоил новую скоростную четырехкрасочную печатную машину «Планета».

3. Рождение дочери Мунияры.

4. Розы и гладиолусы.

5. Воспитать и вырастить детей. А их у меня шестеро. Вырастить так, чтобы они были здоровыми, всесторонне развитыми.

6. Их у меня много. И это — товарищи по труду. Абдаз Зиляев — печатник, на одной машине работаем. Талип Расулев — сменный мастер. С 1949 года вместе трудимся, мой бывший сосед. Джахангир Ниязмухамедов — печатник. В прошлом году вместе с ним как земляки-ташкентцы в Кронштадте. И Александр Васильевич Москвичев — офицер запаса, много лет бороздивший воды Тихого океана на военных кораблях.

Работаем на разных предприятиях, разные имеем специальности, а вот чувствуем духовную близость. Дружим семьями.

6. Первомайским утром в заводской колонне демонстрантов пройду по площади имени Ленина. Вечером в мой дом соберутся друзья. Сядем за праздничный стол. Поднимем бокалы за солидарность трудящихся всего мира и споем нашу любимую «Черноморочку».

Праздник труда и весны

Большая работа по профессионально-трудовой подготовке ребят ведется в школе № 57 Ленинского района. На днях здесь состоялся праздник весны и труда. В рапорте, прозвучавшем на вечере, перечень того, что сделано. Это и ремонт своими силами 50 парт, 70 стульев, посадка более 200 корней деревьев и кустарников, и большая содержательная выставка работ по труду, на которой представлено около тысячи экспонатов столярных, слесарных и швейных изделий. Но не только трудовыми делами гордятся дети. Они подготовили для своих товарищей, родителей и гостей праздничный концерт художественной самодеятельности. Под сводами актового зала прозвучали песни о мире, труде, дружбе.

Приветствовать детей и их наставников — учителей пришли родители, делегации других школ города, студенты педагогического института им. Низами, курсанты института усовершенствования учителей и работники Ленинского района. Школе преподнесены подарки.

Праздник закончился массовыми спортивными аттракционами и танцами на спортплощадке школы.

Т. МОШКИН,
директор школы № 57.



ФЛАГИ НАД НОВОСТРОЙКАМИ

ПРИХОД ТЕПЛА — это май. Весна разбудила природу, зацвели сады, открылись перевалы, половодье маков заняло пригородные холмы. Завершив посевную, земледелец потеплевшим взором встречает зеленые всходы хлопчатника. Радуется удвоению отары овцевод, в новую экспедицию собирается геолог.

Но май много емче по своему существу, чем зрелище пробудившейся природы. Потому что он олицетворяет все светлое и весеннее в человеке труда. Потому что он, поднимаясь над повседневностью буден, ярко освещает перспективы неодолимого движения вперед. Потому что он зовет в колонны борцов против империализма, за мир, демократию и социализм.

Завтра трудовой Ташкент выйдет на первомайскую демонстрацию. Четким и твердым будет шаг его коммунистических бригад, сведенных в праздничные колонны, велика притягательная сила алых стягов и рапортов-диаграмм достижений столицы Советского Узбекистана. В этих праздничных колоннах будут тысячи токарей, слесарей, водителей, ткачей. Но самый крупный рабочий отряд образуют строители. Ибо рабочих строительных профессий в Ташкенте больше всего, а их влияние на жизнь, на быстро меняющийся облик города — огромно.

Мне накрепко врезался в память такой эпизод. В один из февральских дней я поднялся на строительные леса семиэтажного жилого дома, который бригада коммуниста кавалера ордена Трудового Красного Знамени Джалила Каюмова из строительного управления № 17 треста «Высотстрой» Главташкентстроя возводила на проспекте имени Владимира Ильича Ленина. Шел густой снег, ветер завихряя его в опалубочных щитах, и крановщику очень трудно было приноровиться к снежной пляске. Но строители в брезентовых спецовках привычно и споро делали свое дело. Гудели вибраторы, тут и там вспыхивало голубое пламя электросварки. Я спросил бригадира, не сильно ли мешает снег?

— Ну и что? — Как-то очень уверенно и просто ответил бригадир. — Если бы мы обращали внимание на погоду, искали летом прибежища от жары, а зимой — от снега, разве бы подняли такой город?

Такой город... Он простирался внизу и вокруг нас, и снег скрадывал отдаленные кварталы. Такой город. Слова Джалила Каюмова заставили задуматься, столько в них было тепла, гордости за сделанное, за товарищей по бригаде, которые во всем были такие же, как и он сам, — строители по призванию.

Да, прежде Ташкент не был таким. Не было у него обширных жилых массивов на Чиланзаре, Высоковольтной, Северостоке, Караканыше и Куйлюке, не было проспекта Дружбы народов и такой светлой устремленной в будущее площади имени Ленина. Не было белокаменных кварталов, подаренных в первый и второй год после землетрясения строителями России, Украины, двенадцати других братских республик. Не было многого из того, что появилось в последние годы и совсем недавно и что сделано славными, многоопытными руками строителей. И когда я услышал: «Разве, трудясь вполсилы, мы бы подняли такой город?», — я подумал: «Да. Ташкент вырос благодаря сотням Каюмовых с фамилиями русскими и украинскими, белорусскими, казахскими, киргизскими, таджикскими».

Мы, ташкентцы, горячо приветствуем и эти, и грядущие перемены в родном городе — метро и гранитные набережные на каналах Боссу и Салар, большое бульварное кольцо и новые жилые кварталы на месте глинобитного одноэтажного старья, скоростные магистрали и подземные переходы и многое, многое другое, что должно прийти к нам в ближайшие годы.

А новые высоты берут не только строители Ташкента, их в солнечной нашей республике берут повсюду. В отрогах Западного Тянь-Шаня строители Чарвакской ГЭС наращивают темпы отсыпки 168-метровой плотины и готовят к пуску последний, четвертый гидроагрегат. А строители самой крупной в Средней Азии фабрики электричества — Сырдарьинской ГРЭС интенсифицируют работы на объектах первой очереди, которую они обещали ввести в эксплуатацию досрочно. Уже в конце нынешнего года к городу поднявшейся 180-метровой трубе причалит облачко дыма, и бухарский газ вдохнет жизнь в первый энергоблок станции. Отсюда на Ташкент, Алма-Ату, Чарджоу зашагают линии электропередач невиданного в нашем крае напряжения — 500 киловольт.

Недавно из Ташкента в Янгиюль пошли рижские электропоезда. Скоро быстрые электрички побегут в Чарвак, к горному водохранилищу, на берегах которого создается большая и благоустроенная зона отдыха.

В Ферганской долине, в Кампырраватском ущелье начата укладка бетона в тело 115-метровой плотины Андижанского водохранилища. Эта плотина — под стать плотине Братской ГЭС, но ее назначение — не выработка электрической энергии, а сбор воды для сотен тысяч гектаров хлопковых плантаций.

Близка к завершению плотина в Тахиаташе, первая на Амударье. Уже стартовала и вторая: начато сооружение крупного гидроузла в Тюямуюне. Его назначение — покончить с маловодьем в Хорезме, Каракалпакской АССР и Ташаузской области братской Туркмении.

На южной окраине древней Бухары возводится хлопчатобумажный комбинат, крупнейшая новостройка легкой индустрии Узбекистана. Уже в этом году комбинат выпустит первую пряжу.

ВЕТЕР ДОБРЫХ перемен дует в паруса всех городов и кишлаков на древней узбекской земле. Этот ветер — один для всей нашей необъятной страны, народы которой торжественно отметят в текущем году пятидесятилетие образования СССР. К этой славной дате несколько подарков готовят и ташкентские строители. В новое здание ГУМа войдут первые покупатели. Гостеприимно распахнет двери Государственный музей искусств Узбекской ССР. Будет завершено строительство двадцатиэтажного административного здания на площади имени Ленина, справят новоселье многие проектные и исследовательские институты, десятки тысяч семей трудящихся.

Об этом расскажут плакаты и диаграммы ташкентских строителей. Это будет торжественный рапорт Первомаю, стране. Ничто так не объединяет, как первомайские колонны. В такой день человек отрешается от всего мелочного и обыденного в своей жизни. В такой день все подчинено общему, потому что из общего вытекает личное. В такой день он мыслит масштабами планеты, масштабами всего коммунистического движения. И от этого остро чувствует не только локоть товарища, идущего справа и слева в своем ряду, но и товарища, идущего в такой же праздничной колонне в Хабое и Софии, Берлине и Каире. Транспаранты, которые он несет, становятся лозунгами планеты:

— Пролетарии всех стран, соединяйтесь!

— Пусть крепнет могучий союз революционных сил — мировой системы социализма, международного рабочего движения, борцов за национальное и социальное освобождение народов!

С. ХАЛМУРЗАЕВ.

МАЙСКИЙ КАЛЕЙДОСКОП

ДЛЯ ВАС, ГОРОЖАНЕ!

В канун праздника 1 Мая в городе сданы в строй предприятия торговли, общественного питания и бытового обслуживания, жилые дома.

Магазин самообслуживания Сабир-Рахимовского райпищеторга открылся по улице Чигатай (махалля Айбека). В нем имеется широкий выбор продовольственных продуктов в фасованном виде. Пройдет несколько дней, и начнет работать один магазин на массиве Каракамыш-1. Это крупное торговое предприятие рассчитано на 35 рабочих мест. Два новых магазина по реализации продтоваров приняли покупателей на массивах Октябрь и Кукча.

Столовая на сто посадочных мест открылась по улице Червякова. Обслуживают посетителей 12 поваров, изготовляющих национальные блюда. Другая столовая открылась в Ленинском районе по улице Буденного. Она сможет одновременно обслуживать 120 человек.

Поликлиника на 800 посещений в день построена коллективом СУ-17 треста № 11 «Высотстрой». Она возведена в квартале Ц-7.

Швейное ателье выросло на углу улиц Энгельса и Урицкого. На этом предприятии бытового обслуживания будут трудиться 200 человек. Здесь установлено современное оборудование, которое позволит шить модную детскую, женскую и мужскую одежду разных фасонов.

Здание срочной химчистки возведено в 4-м жилгородке. Мощность — 120 килограммов одежды в смену. Рядом разместилось ателье индпошива и ремонта обуви.

Жилой девятиэтажный дом с отделкой в национальном стиле вырос по улице Краснодонской. Возвели его строители комбината крупнопанельного домостроения.



Лучшие пионеры из школы № 110 Ленинского района встанут первого мая в головную колонну школьников города. Это право они заслужили отличной учебой и славными пионерскими делами.

НА СНИМКЕ: слева направо — Боря Пинхасов, Искандер Ибрагимов, Марина Удалова и Гузаль Алиева на сборе юнармейцев.

Фото М. Нуритдинова.

В Ташкентском горисполкоме

Воду — зеленым саженцам

Вчера на очередном заседании городского штаба по благоустройству был обсужден вопрос о том, как претворяются в жизнь намеченные ранее мероприятия по организации полива зеленых насаждений.

Управляющий трестом ирригации и гидротехнических сооружений К. Закиров сообщил, что в последние дни проделана значительная работа по ремонту мелкой ирригационной сети и защитки ее влагой. Сейчас подача воды в арыки приближается к плановой. Практически около 80 процентов мелких каналов в центре города обеспечены водой. Завершается реконструкция канала Шейхантаур, и к 5 мая он даст воду в квартал Ц-14. Пока не решается вопрос с поливочным водопроводом в Ц-4 и Ц-5, который выходит на улицы Энгельса и Навои.

Работники райисполкома провели работу с махаллинскими комитетами, которые помогли мобилизовать людей на восстановление арыков и подать воду деревьям. Многое сделано в Ленинском районе, Кировском, Куйбышевском. Здесь разобрались в положении дел, и там, куда вода не поступает по арыкам, организован полив деревьев с помощью машин и шлангов.

Ни одно зеленое насаждение не должно остаться без воды. На это особо обратила внимание работников городских служб и районных Советов в своем выступлении на заседании штаба заместитель председателя горисполкома Х. Я. Якубджанова.

Надо конкретно установить, кто и на какой улице отвечает за сохранность насаждений, и строго спрашивать с тех, кто будет безразлично относиться к судьбе наших зеленых друзей.



Первомайский

В день праздника весны и труда — 1 Мая — миллионы людей земли выйдут на улицы и площади городов и сел под лозунгами борьбы за мир, демократию и социальный прогресс. В этот День международной солидарности трудящихся в мощных праздничных колоннах люди труда особенно ощутят свою силу и нерушимое классовое единство, свою историческую миссию борцов за человеческое счастье.

У Первомая боевая и славная история. Ежегодно отмечать его массовыми выступлениями трудящихся решил в 1889 году Парижский конгресс Международного товарищества рабочих. Так была увековечена память о всеобщей забастовке пролетариата города Чикаго, беспощадно подавленной властями капиталистической Америки.

Первые маевки состоялись в 1890 году в Германии, Франции, Англии, Бельгии. Но особенно внушительные размеры они приняли в 1892 году. Один из основоположников научного коммунизма Фридрих Энгельс в письме к руководителю немецких рабочих Августу Бебелю с гордостью сообщал, что в Лондоне в тот день на улицы вышли 600 тысяч демонстрантов, и это было поистине величественное зрелище.

С той поры минуло более 80 лет. И всякий раз Первомай, охватывая все новые и новые отряды рабочего класса различных стран, являлся подлинным смотром сил международного пролетариата, растущего революционного интернационального движения, начертавшего на своих знаменах священные лозунги, провозглашенные коммунистами планеты: «Мир! Труд! Социализм! Свобода! Равенство! Братство!».

Много поистине великих событий свершилось за это время, глубочайшие перемены произошли в мире.

Октябрьская революция 1917 года в России положила начало новой эры в истории человечества. Образовалась мировая система социализма. Рухнули колониальные империи, на их обломках возникли десятки молодых государств, ставших на путь демократического, национального развития. Социализм и коммунизм все более властно и веско говорят свое «нет» войне, империализму и колониализму. Монополистическая система уже давно находится в состоянии общего кризиса, она все явственнее ощущает на себе сокрушительные удары антиимпериалистических сил. Многократно выросли и окрепли силы борцов за освобождение труда, за торжество идеалов, провозглашенных участниками первых маевок!

Основатель Советского государства Владимир Ленин учил: трудящиеся, завоевавшие политическую власть, больше всего влияют на ход мирового революционного процесса своими хозяйственными достижениями. Вся история Советской страны — яркое тому подтверждение. Чем могущественнее становится первое в мире социалистическое государство, чем быстрее растет его экономическая и оборонная мощь, тем значительнее его вес и влияние на международной арене. И тем с большей надеждой взирают на него угнетенные и эксплуатируемые во всех уголках земного шара.

Впервые в истории советские рабочие и крестьяне праздновали 1 Мая свободно как истинные хозяева своей судьбы, своего настоящего и будущего в 1918 году. С тех пор Первомай в Стране Советов стал праздником освобожденного труда, мира и дружбы между народами, торжества социалистических принципов, завещанных Марксом и Лениным.

Особо знаменателен День международной солидарности для советских людей в нынешнем, 1972 году. Полвека назад народы нашей страны объединились в Союз Советских Социалистических Республик, ставший их единым великим Отечеством. И все эти полвека СССР выражает коренные интересы всех наций и народностей, населяющих его территорию, служит притягательным примером разрешения национального вопроса для всех трудящихся, для всего рабочего люда Европы и Америки, Азии и Африки. **«Образование и успешное развитие СССР имеет огромное международное значение, является важной вехой в социальном прогрессе всего человечества»,** — говорится в постановлении ЦК КПСС «О подготовке к 50-летию образования Союза Советских Социалистических Республик». — Советский опыт создания многонационального социалистического государства, построения общими усилиями наших народов развитого социалистического общества, решения сложнейшего национального вопроса получил мировое признание и оказывает неоценимую помощь всем борцам за социальное и национальное освобождение».

Поистине огромны достижения советского народа. В сравнении с 1922 годом — годом образования СССР — национальный доход страны увеличился более чем в 100 раз. Все без исключения союзные и автономные советские республики стали высокоразвитыми в экономическом и культурном отношениях.

Советские люди считают своим первейшим интернациональным долгом всемерное развитие социалистического производства, осуществление задач научно-технической революции, дальнейшее укрепление экономической мощи государства.

XXIV съезд Коммунистической партии Советского Союза наметил новую экономическую и социальную программу на 1971—1975 годы. Нынешняя пятилетка предусматривает дальнейший, еще более стремительный подъем производительных сил страны. В строй вступают сотни новых предприятий тяжелой индустрии и легкой промышленности, десятки электростанций, осваиваются новые сырьевые базы, нефтяные и газовые месторождения. Повсюду, особенно на востоке страны, идет грандиозное строительство, в нем участвуют миллионы трудящихся. Советские люди говорят: «Все, что наметил XXIV съезд партии, — сделаем!». Успешный старт нынешней пятилетки — убедительная гарантия твердости этих слов.



С песнями и танцами пройдут в первомайской колонне участники художественной самодеятельности Дома культуры имени А. Кадыри.

Здесь в кружках и студиях можно встретить молодежь с экскаваторного и инструментального заводов, «Узбексельмаша» и фабрики «Уртак», студентов институтов и техникумов.

В праздничные дни самодеятельные артисты выступят с концертами в клубах и домах культуры города.

НА СНИМКЕ: участники художественной самодеятельности на праздничной массовке.

Фото М. Нуритдинова.

ХОЗЯЙКЕ НА ЗАМЕТКУ

Вы ждете гостей?

Обед или ужин, на который вы пригласили завтра гостей, — это не только испытание ваших кулинарных способностей, но и всегда небольшая церемония. Прежде всего надо позаботиться об оформлении стола. Не забудьте, что гости должны сидеть удобно. Порядок прибора для еды логичен — ложка, нож, которые мы берем правой рукой, кладутся справа от тарелки, вилка — слева. Белые вина желательно подавать на стол охлажденными, а красные — подогретыми.

Салаты

Украшением всякого стола являются салаты. Салат — вкусное, легкое, питательное блюдо. Его можно приготовить из сырых, вареных, печеных и консервированных овощей. Его состав можно разнообразить мясными продуктами, рыбой, яйцами, крабами и другим. Лучшей приправой к нему считается лимонный сок. Рекомендуется салаты приготовлять непосредственно перед подачей на стол.

Зеленый салат с яйцами

Тщательно растереть желтки 2 сваренных вкрутую яиц, добавить соль и горчицу по вкусу, столовую ложку уксуса и постепенно, непрерывно помешивая, стакан сметаны и 1—2 ст. ложки растительного масла. Затем положить нарезанный узкими полосками зеленый салат, мелко нарезанный зеленый лук и пучок зелени петрушки, нарезанные кубиками 3 крутых яйца. Все это осторожно перемешать и выложить в салатницу или на тарелку. Сверху украсить салат редисом, вырезанным в виде розочек.

Салат картофельный с грибами

Сварите 4—5 картофелин, очистите и после того, как они остынут, нарежьте кубиками.

250 г грибов очистите, промойте, нарежьте дольками и сварите. Откиньте на дуршлаг и дайте воде стечь, после чего смешайте их с картофелем. Полученный салат заправьте уксусом, растительным маслом или майонезом. Соль и перец по вкусу. Можно украсить салат грибочками и целыми мелкими помидорами.

* * *

Много закусок ставить на стол не надо, ведь за ними последуют горячие блюда. На первое рекомендуется подать жареную рыбу, гуся или утку, зажаренных целиком. Можно зажарить говядину, нашпигованную салом. Ее подают и в холодном виде.

На десерт подаются яблоки, конфеты. К ним хорошо подходят разнообразные коктейли, например, коктейль «Лакомка». Красное вино 80 граммов, любой фруктовый сок 20 граммов, одно яйцо, сахарный сироп 10 граммов, молока 80 граммов. Взбейте желток с сахарным сиропом, смешайте с соком, вином и молоком и вылейте в бокал, куда положите небольшой кусочек льда. Мерой служит столовая ложка: в ней 20 граммов жидкости.

Шоколадные шарики

Взбить в пену 4 белка, добавить один стакан молотых грецких орехов и 3/4 стакана сахара. Смесь тщательно перемешать. Взять чайную ложку смеси, размять на ладони и в середину положить какой-нибудь плод из варенья, оформить шарик и обвалять его несколько раз в натертом на терке шоколаде. Приготовленные таким образом шоколадные шарики поместить на бумажные розетки.

Лимонные тортики

Из песочного теста испечь 8—10 маленьких корзиночек. Три желтка смешать с 4 ложками горячей воды и взбить в пену, постепенно всыпая сахар в яичную пену, и влить лимонный сок. Желатин размягчить в холодной воде, кружку с размягченным желатином поставить в кастрюлю с горячей водой, чтобы он полностью растворился. В охлажденный желатин вмешать лимонный крем, после



чего поставить на несколько минут в холодное место. В полузастывший крем осторожно вмешать хорошо взбитую пену из трех белков. При помощи кондитерского шприца наполнить корзиночки из теста приготовленным, хорошо охлажденным кремом. Потом поставить пирожные на 30 минут в холодильник. Перед подачей украсить взбитыми сливками (1/8 литра) и лесными очищенными орешками.

Факт и комментарий

ПЕРВЫЙ В ГОРОДЕ

Сегодня

строители РСУ управления торговли Ташгорисполкома закончили последние работы по сооружению нового кафетерия по улице Фархадской.

Рассказать о нем мы попросили директора Ташкентского треста ресторанов Р. Уразбаева.

— Это первый в городе специализированный кафетерий. Здесь можно будет отведать торт, пирожное, печенье, выпить кофе, стакан молока.

К услугам посетителей бюро обслуживания. К свадьбе, дню рождения или другому торжеству любое лакомство вам могут доставить на дом.

Расположенный при кафетерии кондитерский цех будет выпускать в день продукции на 3—4 тысячи рублей.



В предпраздничные дни коллектив заготовочной фабрики треста столовых отправляет продукцию на многие предприятия Куйбышевского района. НА СНИМКЕ: экспедитор Анастасия Букало готовит к отправке в магазины очередную партию кексов.

Фото М. Нуритдинова.

Г. СЕМЕНИХИН

Верность



Еще свежи в памяти у жителей нашей столицы впечатления от встреч с участниками Дней советской литературы в Узбекистане, посвященных знаменательному событию — 50-летию образования СССР. Среди гостей-литераторов, представлявших многонациональную советскую литературу, был и известный прозаик Г. Семенихин. По просьбе редакции писатель предложил отрывок из романа «Жили два друга», выходящего в издательстве «Молодая гвардия».

Роман посвящен суровым дням войны и первым послевоенным годам. В центре его — судьба летчика-штурмовика Николая Демина.

МАЛЕНЬКИЙ молоток весело стучал по шляпке гвоздя. Со стены отлетала известковая пыль. Демин удовлетворенно оценил результаты своей работы, сделав последний удар.

— Порядок в авиации, Зарочка. Давай картину. — Он повесил портрет в самодельной деревянной рамке, выкрашенной не совсем ровно коричневым лаком. Мягко соскочил со стула.

— Вот и все. А ты чего такая невеселая?

Зарема пристально посмотрела на мужа, тихо предложила.

— Давай посидим, Коля.

— Зачем?

— На картину посмотрим. Только молча.

Они сели на маленький диван с поцарапанным валиком и канареечной обивкой. Демин сам привез его с толкучки в собственную комнату, сияя, сказал:

— Совсем недорого, Зарочка, обошлось мне это БУ, всего девятьсот. С точки зрения экономики первых послевоенных лет совсем пустяк.

...Зарема села на край дивана, поправила на смуглых коленках длинные полы красного шелкового халатика. Ему очень сейчас захотелось погладить эти коленки. Но Демин поднял глаза на жену и понял, что ей сейчас не до нежностей. Черные глаза женщины грустно и пристально смотрели на самодельный багет, заключавший в себе ее портрет, когда-то написанный на самолетной стоянке Леней Пчелинцевым. И весь окружающий мир был позабыт ею. Она видела только тот вечер с багряным краешком солнца над рыжей насыпью капонира и Леню, склонившегося над листом ватмана, наколотым на диктовую дощечку, его острые лопатки, под соленой солдатской гимнастеркой, непокрытую курчавую голову, чисто девичьи глаза с легкой грустинкой, так хорошо оттенявшей глубину его взгляда. Она знала, что сейчас Демин очень хорошо ее понимает, потому что так же, как и она, неотрывно всматривается в рисунок. Зара всегда находила, что в изображении погибшего Лени она была гораздо интереснее, чем на самом деле. Нежные ленины руки пригладили остроту скул, сделали более мягкими очертания рта, а подбородок украсили небольшой родинкой. Была Зарема на этом портрете похожа на лермонтовскую грузинку, разве что не несла над головой кувшин с ледяной водой из горной реки. Демин вздохнул и улыбнулся:

— Как хороши, как свежи были розы.

Он сказал это тихо, а Зара вздрогнула и прошептала:

— До чего ты кстати процитировал сейчас Тургенева, милый мой молчун. До чего кстати. Я тоже об этом подумала. Вероятно, у настоящих супругов и мысли должны быть похожими.

Демин обнял ее за плечи, покачал головой.

— Эх, Ленька, Ленька. Жил бы ты да жил.

— У нас даже фотографии его не осталось, — горько посетовала Зарема. — Ничегошеньки.

«Как так «ничегошеньки», — подумал про себя Демин. — А тетрадь? Черная клеенчатая тетрадь. Как он тогда сказал, лежа на брезентовых санитарных носилках: Коля, брат, закончи начатое. Но Зареме об этой тетради сейчас говорить рано. Вот когда допишу, тогда и расскажу. Пусть удивится».

Он встал с дивана и сказал:

— Ладно, Зарочка. Вспомнили и за дело. Видишь, сколько еще у нас забот, — указал он глазами на расставленные в беспорядке узлы.

Всего третий день жили они в комнате, полученной от горсовета и теперь составлявшей их личную собственность. Первую совместную собственность, как определила Магомедова. Засучив рукава, Демин белил стены, поправлял на потолке местами осыпавшуюся штукатурку, вкручивал замки и розетки. Зара перемыла самым старательным образом полы и окна. Все эти дни они ходили с восторженными лицами, с трудом веря, что в огромном городе в такое трудное время им быстро выпало счастье получить комнату. Грустно было лишь уезжать от Домны Егоровны.

Старушка не на шутку опечалилась:

— Значит, сбегаете, — сердито причитала она, — не ожидала, не ожидала. Ну, и скатертью дорога, если вам тут не понравилось, найду и других постояльцев, что не будут моими потолками брезговать. — Потом она смирилась, поднимая свои подслеповатые глаза поочередно то на Николая, то на Зарему, рассудительно заключила. — Оно, конечно, и вам прочно в жизни устраиваться надо. Однако я почему на вас ворчу. Больно уж по душе мне пришлись. Я вот и ребеночка Зарочкиного понянчить мечтала.

— А вы к нам станете приходить, — подбадривала Зарема, — самым дорогим гостем будете.

— Ужо и на самом деле приду, — соглашалась хозяйка.

В ту пору каждому честно провоевавшему офицеру при уходе из армии на гражданскую жизнь по приказу правительства выдавалось на руки пять должностных окладов. Получил их и командир звена капитан Николай Прокофьевич Демин. За ночи, которые недосыпал на фронте. За боевые вылеты и взорванные в атаках бензосклады, эшелоны, переправы, автомашины и танки. За кровь, пролитую от вражьих зениток.

Он никогда еще не держал в руках такой крупной суммы. Шутка ли сказать, восемь с лишним тысяч рублей. Шагая домой из банка, долго думал о том, какой бы подарок отвалить Зареме. Жили они внатяжку, но концы с концами сводили. У Заремы было и демисезонное, и зимнее пальто. Но когда, гуляя по центру, они проходили мимо витрин, жена с тоской поглядывала на дорогие наряды. Но и в этом случае, терпеливая и скромная, умела она скрывать женскую зависть. И лишь одна вещь, модная по тем временам, выводила ее из себя — чернобурка. Мимо магазина с яркой, светящейся по вечерам вывеской «Меха» она проходила с тоской, а иногда останавливалась и, мотая головой, с плохо разыгрываемой шутливостью, говорила мужу:

— Уй, уводи меня отсюда поскорей, Коля. Смотреть не могу, до чего красива эта вещь, чернобурка.

Демин подавленно вздыхал:

— Что поделаешь, Зарочка, я не взломщик.

Теперь он был «на коне» и впервые подумал о том, что и модная чернобурка ему по карману. «Пусть знает Заремка мой купеческий размах. Подумаешь, три тысячи из восьми. Пять нам и на дешевую мебелишку, и на прожиточный минимум хватит. Если отмерено, значит, и отрезано». Он только на мгновение представил, как обрадуется и затанцует вокруг него Зара, и решительно толкнул дверь. Пожилой меховщик с горбатым носом, седыми висками и располагающей улыбкой на сытом бойком лице задержал его ненадолго. Справившись о росте Заремы и цвете ее волос, он предложил Демину на выбор три «сногсшибательных», как он выразился, экземпляра. Один из них был упакован, и вскоре Николай предстал с ним перед женой. Зара конспектировала какие-то главы из учебника истории римской империи и не особенно внимательно отнеслась к приходу мужа:

— Уй! — воскликнула она. — Я тут совсем зашилась. Завтра зачет, а тут столько непрочитанных глав. Лопать хочешь? Есть суп и манная каша. Могу еще вчерашнюю картошку разогреть.

Демин промолчал. Она углубилась в книгу, пробубнила вслух показавшуюся ей подходящей для конспектирования фразу и вскоре переспросила:

— Лопать хочешь?

Демин бесшумно распаковал сверток, подошел на цыпочках сзади к жене и набросил на ее плечи переливающийся пушистый мех. Зара сидела в платье с короткими рукавами и в прохладной комнате успела уже озябнуть.

— Уй, что это такое? — откликнулась она, по-прежнему углубленная в чтение. — Как греет!

Демин не ответил, и тогда Зарема ощупала рукой предмет, наброшенный ей на плечи, а потом неторопливо его сняла в полной уверенности, что это какая-нибудь старая домашняя принадлежность. Наконец, глаза ее оторвались от текста о римских войнах и оторопело скользнули по дорогому меху. Демин, скрестив руки, наблюдал за тем, как быстро меняется выражение ее глаз, пунцовеют мочки ушей и щеки.

— Коля, что это такое? — воскликнула она, не веря своим глазам.

— Не знаю, — весело захохотал Демин.

— Ой! — застонала Зарема. — Я сейчас, наверное, грохнусь на стол. Можно ли верить своим глазам? Ведь это же чернобурка!

— Совершенно верно, — согласился Демин, — действительно, при ближайшем визуальном рассмотрении легко установить, что этот предмет называется чернобуркой и стоит три тысячи рублей.

— Да. Но как ты его приобрел? Ты же еще не стал взломщиком?

— Не стал, да и не собираюсь. Очень ненадежная профессия. Особенно для мужа, влюбленного в свою жену. Просто со мной рассчиталась военная авиация и наградила пятью окладами.

Зарема потрясенно застыла посреди комнаты, держа в руках мягкий воротник.

— И сколько же тебе дали?

— Что-то чуть побольше восьми тысяч, — небрежно ответил Демин.

— Восемь, — всплеснула руками Зарема. — И три из них ты истратил на чернобурку?

— Фертиг, — ответил Демин по-немецки, заглядывая в ее открытый учебник древней римской истории. — Однако если какой-нибудь паршивый император-тиран Сулла мог дарить своей жене целые килограммы жемчуга, почему же скромному советскому летчику-капитану не подарить жене единственную чернобурку?

Она смотрела на него полными изумления и восторга глазами.

— Как же ты решился? — прошептала она. — Коля! Милый, дорогой Коля! Но ведь у тебя же единственный поношенный штатский костюм. Ты без зимнего пальто, ходишь в старой шинели, а на носу холода. Он приблизился к жене, несильно потянул ее за косы.

... Зара небрежно держала двумя пальчиками тоненький, бедно оформленный листок — свидетельство о браке — и грустно говорила:

— Какой же он скучный, Коленька. Просто не верится, что любовь можно уместить в протокольные строчки, да еще припечатать. И слово-то какое скучное — брак.

(Окончание следует).

Со всех концов планеты

Сообщают корреспонденты ТАСС и АПН

НАВСТРЕЧУ КИНОФЕСТИВАЛЮ В ТАШКЕНТЕ

ТЕГЕРАН. Находившийся здесь в качестве гостя Тегеранского международного кинофестиваля генеральный директор предстоящего в мае кинофестиваля стран Азии и Африки в Ташкенте Азиз Каюмов вылетел в Москву.

Во время пребывания в Тегеране А. Каюмов встретился с кинематографистами Ирана и других стран Востока, присутствовавшими на фестивале, и обменялся с ними мнениями об их участии в Ташкентском фестивале.

Принять участие в нем выразили желание генеральный директор Тегеранского фестиваля Гаффари, известные киноактеры — Вахдат, Малени, молодой кувейтский режиссер Х. Саддик, который намерен привезти в Ташкент созданный им первый фильм своей страны, получивший в Тегеране почетный диплом. Приглашения приняли также известный индийский режиссер С. Рей и другие лица. На пресс-конференции для участников Тегеранского фестиваля А. Каюмов рассказал о характере предстоящего Ташкентского кинофестиваля.

ПОРОДНЕННЫЕ ГОРОДА



Гданьск и Ленинград — города-побратимы. Два города-порта, два города-героя давно уже проложили через море мира — Балтику мост дружбы. Ленинградцы и жители Гданьска ездят друг к другу в гости, посылают на практику студентов, обмениваются опытом социалистического строительства. Их связывает производственное и техническое сотрудничество.

НА СНИМКЕ: самая красивая площадь старого Гданьска — Длугий Тарг.

Фото ЦАФ—ТАСС.

СУДЬБА ТЕАТРОВ В АНГЛИИ

ЛОНДОН. В ближайшее время в английской столице будет закрыто еще несколько театров. Это недавнее заявление председателя совета искусства Великобритании лорда Гудмэна, однако, не удивило лондонцев. Ведь после второй мировой войны театральная жизнь британской столицы неуклонно свертывалась, и к 1972 году уже прекратили существование 30 театров.

Помещения многих из них превращены теперь в клубы для игры в электрическое лото, танцевальные залы, используются для различных хозяйственных целей.

Оставшиеся в «живых» театры испытывают большие финансовые затруднения.

То же самое можно сказать и об имеющих мировую известность четырех лондонских симфонических оркестрах.

смотр революционных сил

На современном этапе коммунистического строительства происходит дальнейшая идейно-политическая и социальная консолидация советского общества, сближение наций и народностей СССР. Говоря о роли рабочего класса в советском обществе, Генеральный секретарь ЦК КПСС Л. И. Брежнев недавно отметил, что рабочий класс Советского Союза всегда рассматривал дело, за которое он борется, как неотделимую составную часть международной борьбы пролетариев всех стран. С первых шагов своего формирования он выступает как сила интернациональная.

В первый день мая уже не одно десятилетие демонстрируют свои успехи в развитии экономики и культуры народы стран, ставших на путь социализма. Трудящиеся СССР искренне радуются достижениям своих единомышленников и соратников по общей борьбе, они всегда готовы оказать и оказывают им необходимую помощь и поддержку. Вместе, сообща они одерживают все более внушительные победы в экономическом соревновании социализма с капитализмом.

Социалистические государства, коммунистические и рабочие партии этих стран, верные научным принципам марксизма-ленинизма, показывают всему человечеству пример того, как надо заботиться о благе своих народов, используя великие преимущества нового общества, в котором нет эксплуатации человека человеком. Советские люди, труженики всего социалистического содружества уверенно смотрят в будущее. Им не угрожает опасность остаться без работы, их не подстерегает нищета в старости или в случае болезни. Они знают: чем производительнее их труд сегодня, тем лучше они будут жить завтра.

Труженики Страны Советов с большим вниманием и с высоким чувством солидарности относятся к людям труда в странах капитала, которые вынуждены бороться за элементарные права и свободы, узурпированные монополиями. С каждым годом растет в буржуазных странах стачечное и забастовочное движение. Особенно широкий размах оно получило в Англии, ФРГ, Италии, не говоря уже о США. Рабочие во весь голос выражают свои социальные требования, гневно протестуют против всей системы эксплуатации и классового угнетения.

Международное рабочее движение сейчас могуче как никогда. В рядах мирового пролетариата насчитывается более 570 миллионов человек, более 260 миллионов из них — члены профсоюзов. Это великая сила, если сплотить ее воедино, направить одним могучим потоком к достижению общей цели. Действуя во главе рабочего класса, сплачивая его ряды, коммунистические и рабочие партии показали себя последовательными защитниками и выразителями коренных классовых интересов пролетариата, непримиримыми борцами против империализма.

Мировая капиталистическая система содрогается и от ударов национально-освободительного движения. Народы Азии, Африки и Латинской Америки ведут решительную борьбу против остатков и рецидивов колониального угнетения, против засилья иностранных монополий. Во многих странах национально-освободительное движение перерастает в борьбу против эксплуататорских отношений как феодальных, так и капиталистических.

Известно, что империалисты не сдают без боя свои политические и стратегические позиции там, где они еще совсем недавно безнаказанно грабили, эксплуатировали ради своего обогащения миллионы людей труда. Империалистические круги США ведут кровавую войну в Индокитае, пытаясь навязать народам этого азиатского полуострова продажные марионеточные правительства. Опираясь на помощь социалистических государств, патриоты Вьетнама, Лаоса и Камбоджи дают сокрушительный отпор американским агрессорам и их наемникам. Все честные люди горячо одобряют действия правительств СССР и других социалистических стран в поддержку народов Индокитая, выражают гнев и возмущение американской военщиной, варварски бомбардирующей города и села Демократической Республики Вьетнам.

Советский народ вместе со всем прогрессивным человечеством клеймит позором агрессию Израиля против арабских государств. Всему миру ясно, что за спиной израильских «ястребов» стоят американский империализм и международный сионизм, заинтересованные в напряженной обстановке на Ближнем Востоке. Правители Израиля показали себя злейшими врагами мира и безопасности народов.

Мировая общественность с энтузиазмом приветствует советскую Программу мира, провозглашенную XXIV съездом Коммунистической партии Советского Союза, последовательное и настойчивое осуществление этой программы. Недавно в речи на XV съезде профсоюзов СССР Л. И. Брежнев подтвердил решимость Советского государства и впредь настойчиво проводить этот генеральный внешнеполитический курс. Его заявление получило одобрение всей мировой общественности.

Новая мирная инициатива Советского Союза — превратить европейский континент в район прочного мира, безопасности и плодотворного сотрудничества между государствами — находит все больше сторонников, обретает все большую поддержку и понимание.

В День международной солидарности — 1 Мая — трудовой люд планеты еще раз демонстрирует боевое единство и классовую сплоченность в борьбе за мир, демократию, социальный прогресс.

Анатолий БЛАТИН.

(АПН).

Проект „Звезда"

Из астрономии известно, что иногда мы видим звезды, которые уже давно погасли. «Звезда», о которой пойдет речь, еще не погасла и находится на нашей планете. Тем не менее мало кому дано увидеть ее «сияние». Я имею в виду проект «Звезда», разработанный в недрах знаменитого «резервуара мысли», именуемого «Рэнд корпорейшн».

О существовании этого проекта стало известно из статьи Энтони Руссо, опубликованной в апрельском номере журнала «Рэмпартс». Напомню читателю, что Руссо был сотрудником «Рэнд» и помогал Даниэлю Эллебергу в раскрытии тайн секретных архивов Пентагона по Вьетнаму. Сейчас Руссо привлечен к уголовной ответственности федеральным судом за отказ дать показания против Эллсберга.

Руссо пишет в «Рэмпартсе», что во время работы в «Рэнд корпорейшн» он узнал о существовании проекта «Звезда» — научного исследования обстоятельств покушения на президента Кеннеди. Руссо пишет далее, что этот проект, а также связанные с ним документация и выводы имеют квалификационный штамп «более чем сверхсекретно» и только «кучка людей из «Рэнд» знает о них».

Да, звезда Кеннеди давно закатилась, но свет на убийство в Далласе до сих пор не пролит.

М. СТУРУА.

Нью-Йорк.

(По телефону).

▲ Традиционный матч легкоатлетов Средней Азии и Казахстана

▲ На ринге — сильнейшие мастера кожаной перчатки

▲ В четвертый раз на приз «Вечернего Ташкента»

СОРЕВНОВАНИЯ, ТУРНИРЫ, ВСТРЕЧИ

КАК ОБЫЧНО, майский календарь насыщен различными соревнованиями. В этом году весенний месяц выдался особенно спортивным. Об этом говорят также цифры. Только спорткомитетом Узбекистана будет проведено 24 республиканских первенства по 17 видам спорта, а сборные команды УзССР примут участие в 13 всесоюзных стартах.

Много соревнований смогут посмотреть любители спорта Ташкента.

Наиболее интересными будут поединки боксеров. Четыре дня — с 18 по 21 мая — на ринге, установленном в зале спорта «Юбилейный», в зональном чемпионате СССР померятся силами 88 сильнейших боксеров страны, которые будут вести борьбу за выход в финал. На Центральном стадионе «Пахтакор» в традиционном матче по легкой атлетике 20 и 21 мая встретятся сборные из республик Средней Азии и Казахстана. Давно уже в городе не было таких соревнований. И давно уже узбекские спортсмены не были победителями. Может, родные стены им помогут?

В четвертый раз в нынешнем году соберутся сильнейшие самбисты из многих городов страны для участия в четырехдневных соревнованиях (7—9 мая) на приз газет «Вечерний Ташкент» и «Ташкент окшоми», а в конце месяца (с 26 по 28) пройдет открытый всесоюзный личный турнир по классической борьбе на приз Героя Советского Союза генерала Сабира Рахимова.

6 мая в спортивном зале «Восток» начнутся игры чемпионата Узбекистана по баскетболу среди женских команд первой группы.

Спортивная арена «Ешлик» с 16 по 21 мая будет предоставлена сильнейшим гимнастам Узбекистана. Здесь пройдет чемпионат республики с участием сборных команд центральных и республиканских советов ДСО и ведомств.

Всегда с большим накалом борьбы проходят традиционные республиканские юношеские соревнования по легкой атлетике на приз памяти Юрия Гагарина. В девятый раз померятся силами с 5 по 7 мая юные спортсмены.

11 мая в шахматно-шашечном клубе будут пущены часы XXX чемпионата Узбекистана по шахматам среди женщин. За столики сядут 16 сильнейших спортсменок из областей, Каракалпакии и столицы республики.

Спортивный апрель в Ташкенте прошел под знаком тенниса. На кортах «Динамо» выступали сильнейшие спортсмены страны. С 13 по 22 мая пройдет лично-командное первенство Узбекистана.

Любители фехтования смогут с 6 по 13 мая на арене «Ешлик» наблюдать за IX традиционными соревнованиями на приз Совета Министров Узбекской ССР.

Ряд соревнований пройдет на спортивных базах Ташкента и по линии центральных и республиканских советов ДСО и ведомств.

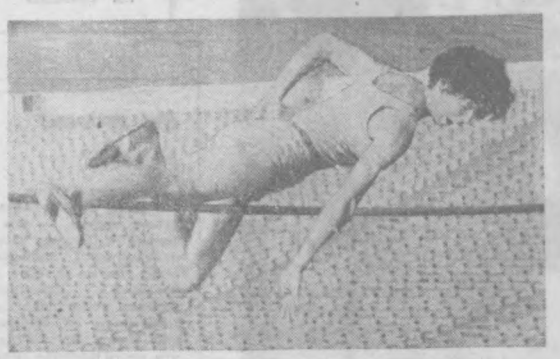

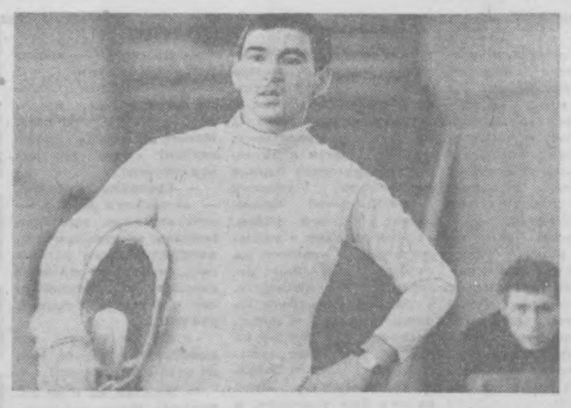

НА СНИМКАХ: над планкой — Валентина Чулкова (СКА, Ташкент), мастер спорта международного класса; мастер спорта рапирист М. Синянов («Динамо»).

Фото А. Угал.

Рассказ о слонихи Рези и ее хозяина

ГОСТИ НАШЕЙ СТОЛИЦЫ



КРАСОЧНЫЕ афиши Ташкентского цирка приглашают нас посмотреть и оценить новую программу. В узбекской столице впервые гостит большой творческий коллектив «Мы из Баку», руководит которым заслуженный артист Азербайджанской ССР М. Г. Ширвани. Всеобщая любимица и артистов, и зрителей — слониха Рези. Если бы она умела говорить — она бы рассказала нам вот о чем:

— Мне уже 50 лет. Не пугайтесь, для слонихи этот возраст довольно-таки молодой. У моего хозяина хранится мой молочный зубик, выпавший сравнительно недавно. Правда, весит он килограммчик.

Много нас, уроженцев Африки, у Мансура Ширвани. Есть бегемот, кенгуру, зебра, пони... А сколько номеров разучивалось на моих глазах... Сказать вам по секрету, так наш Ширвани, или «папа» — так зовут все его — еще и... фокусник. Причем такой, что мы сами порой не можем разгадать его трюки.

Да, забот у него хватает. Допустим, меня накормить. Как-никак, а во мне около семи тонн. Кашу люблю, особенно овсяную, гречневую, ем за день 40 килограммов очищенных овощей, сено, сахар и даже... вино. Не подумайте чего плохого — это связано с работой. И некоторые товарищи могут мне позавидовать. Ведь на арене во время выступления надо выпить чуть ли не ведро вина (разбавленного, конечно).

Два года назад, выступая в Уфе, я принесла много хлопот. Хорошо другим: сел в трамвай, автобус, машину — и на вокзал. А я? «Боском» по морозу? Пришлось срочно заказывать две пары сапог.

Или бегемотиха. Не смотрите, что тихая, «головку» свою кладет на манеж и закатывает глазки. Не дай бог, разозлится, так свои две тонны несет, как ракета. Одно спасение — наш любимый Ширвани. Она почему-то прислушивается только к его советам...

— Я ПРИШЕЛ в цирк 22 года назад, — рассказывает Мансур Гуламович, беседу с которым мы вели в его маленькой гримерной.

— Мне посчастливилось быть учеником народного артиста СССР Владимира Дурова. И сегодня продолжаю в работе его традиции. Часть животных, в том числе и Рези, принадлежали ранее ему. Пешком она ходит только на вокзал и обратно. Путешествует же в «салон-вагоне», изготовленном для нее на Вологодском машиностроительном заводе. Нрав у нее крутой, но в работе безотказная. Даже прихворнув, выходит на манеж. Танцует, «поет», пляшет, не требуя «больничного листа».

Все было хорошо после приезда в Ташкентский цирк. Установили Рези домик, наложили сена, ложись да спи на здоровье. Так нет. В три часа ночи вызвали меня из гостиницы: стала самостоятельно «репетировать», круша все в зале. «Поговорил», конечно, с ней, сделал внушение. Дала слово не выходить из «дома». И что же думаете, через два дня снова ночью разбудили. Выломала стенку в домике. И так несколько раз. Сейчас уже акклиматизировалась, хорошо спит.

Кстати, меня часто спрашивают: правда ли, что слоны спят стоя. Нет, конечно. «Перина» ее — 200 килограммов сена, которое она сама стелет так, как ей удобно. Под голову тоже кладет «подушку», бывает и храпит...

Вся труппа — молодежь, комсомольцы. Посмотрите, с какой любовью ухаживают за животными Люба Тишкина, Юрий Заварзин, Александр Латыпов. Это первые мои помощники. Ребята ежедневно репетируют все номера, готовят новые. Иной раз на манеже представление длится две минуты, а готовиться к нему приходится год, два.

Пополняется наш аттракцион и за счет любителей циркового искусства. Нам часто дарят собак, лис, зайцев...

Мансур Гуламович может много интересного рассказать о цирке. Но лучше всего прийти и познакомиться с его замечательным коллективом во время выступления.

Э. АДАЙКИНА.



НА СНИМКАХ: руководитель аттракциона Мансур Ширвани и гиппопотам Коверный Л. Казаченко.

Фото М. Нуритдинова.

ПРОФЕССИЯ — КАСКАДЕР

«Смелые люди», «Неуловимые мстители», «Кочубей», «Белое солнце пустыни», «Война и мир»... Этот перечень фильмов, съемки которых не обошлись без лихих коников, можно было бы продолжить. Сложные и часто рискованные трюки выполняют в них люди редкой профессии — каскадеры. Организатор и руководитель единственной в СССР конно-трюковой группы П. Д. Тимофеев сейчас — гость Хорезма. Состоялась его встреча со зрителями областного центра, на которой Петр Деомидович рассказал о возникновении и развитии в стране этого своеобразного искусства мужественных, сильных и ловких. Впервые каскадеры снялись в 1949 году в фильме «Смелые люди». С тех пор артисты, воссоединившие искусство джигитов и спортивных акробатов, выступали в качестве дублеров в 120 фильмах.

Воспитанник цирка, где потомственный наездник выступал с 13 лет, ныне народный артист Северо-Осетинской АССР П. Д. Тимофеев поделился творческими планами. В Хорезме он консультирует кинематографистов студии ДЕФА, снимающих здесь свою ленту «Свет черной свечи». Затем — новые прыжки в воду с головокружительной высоты, падение с лошади на всем скаку, — словом, обычная для Тимофеева и его многочисленных учеников работа для отечественных и зарубежных киностудий.

Ф. КОСТЮШКИН,
корр. УзТАГ.
г. Хорезм.

ФИЛЬМ О ВЕЛИКОМ МЫСЛИТЕЛЕ

«Я не устаю, прикоснуться людям пользу», — писал Леонардо да Винчи. Этот девиз великого итальянского художника и ученого положен в основу научно-популярного фильма «Крылья Джоконды». Общественный просмотр картины состоялся 27 апреля в Центральном Доме журналиста.

Режиссер картины, недавний выпускник ВГИКа Валерий Семенов рассказал о работе над фильмом.

(Корр. ТАСС).

Редактор
С. М. КАРАМАТОВ.

ПРОВЕРЬТЕ ВАШУ ВНИМАТЕЛЬНОСТЬ

Посмотрите на эти рисунки и попытайтесь найти 20 деталей, которыми они отличаются.



РЕКЛАМА И ОБЪЯВЛЕНИЯ

Театр

30 АПРЕЛЯ

ГОСУДАРСТВЕННЫЙ АКАДЕМИЧЕСКИЙ БОЛЬШОЙ ТЕАТР им. А. НАВОИ — днем **Доктор Айболит**, вечером **Чио-Чио-Сан**.

ГОСУДАРСТВЕННЫЙ УЗБЕКСКИЙ АКАДЕМИЧЕСКИЙ ТЕАТР ДРАМЫ им. ХАМЗЫ — **Полет**.

ГОСУДАРСТВЕННЫЙ РУССКИЙ АКАДЕМИЧЕСКИЙ ТЕАТР ДРАМЫ им. ГОРЬКОГО — днем **Проснись и пой**, вечером **Трамвай «Желание»** (билеты проданы).

КОНЦЕРТНЫЙ ЗАЛ им. СВЕРДЛОВА — в 8 ч. 30 м. международная эстрадная программа **«Мелодии друзей-72»**.

ТАШГОСЦИРК — в 7 ч. 30 м. вечера **гастроли** артистов Азербайджанского цирка.

1 МАЯ

ГОСУДАРСТВЕННЫЙ АКАДЕМИЧЕСКИЙ БОЛЬШОЙ ТЕАТР им. А. НАВОИ — в 2 ч. дня и 7 ч. вечера **большие праздничные концерты** (на узбекском языке).

ГОСУДАРСТВЕННЫЙ УЗБЕКСКИЙ АКАДЕМИЧЕСКИЙ ТЕАТР ДРАМЫ им. ХАМЗЫ — в 11 ч. утра — **Мотылек**, в 3 ч. дня **Мои милые матушки**, в 7 ч. 30 м. вечера **Золотая стена**.

ГОСУДАРСТВЕННЫЙ РУССКИЙ АКАДЕМИЧЕСКИЙ ТЕАТР ДРАМЫ им. ГОРЬКОГО — в 3 ч. дня и 7 ч. 30 м. вечера **Сослуживцы**.

КОНЦЕРТНЫЙ ЗАЛ им. СВЕРДЛОВА — в 4 ч. дня и 8 ч. 30 м. вечера международная эстрадная программа **«Мелодии друзей-72»**.

КОНЦЕРТНЫЙ ЗАЛ «БАХОР» — в 8 ч. вечера **гастроли** Государственного Академического мужского хора Эстонской ССР.

ГОСУДАРСТВЕННЫЙ РУССКИЙ ТЕАТР ЮНОГО ЗРИТЕЛЯ — в 2 ч. дня **О тех, кто любит**, в 6 ч. вечера **Московские каникулы**.

ТАШГОСЦИРК — в 12, 3 ч. дня и 7 ч. 30 м. вечера **гастроли** артистов Азербайджанского цирка.

Кино

30 АПРЕЛЯ

Освобождение (4 и 5 фильмы): ДВОРЕЦ ИСКУССТВ (днем и вечером).

Пропажа свидетеля: «ДРУЖБА» (по четным часам), **«ЧАЙКА»** и **«25 ЛЕТ УЗБЕКИСТАНА»** (днем и вечером).

Отец по принуждению: «ДРУЖБА» (по нечетным часам), **«50 ЛЕТ ТАШСОВЕТА»**, **«30 ЛЕТ КОМСОМОЛА»**, **«СПУТНИК»** (днем и вечером).

Преступник сидит на стадионе «Узбекистан» (днем и вечером): **«КУКЧА»**.

Конец Любавиных: «УЗБЕКИСТАН», **«ВОСТОК»** (днем и вечером).

Западня для генерала: «ХАМЗА», **«МОСКВА»** (днем и вечером).

Господин 420: им. НАВОИ (днем и вечером).

1 МАЯ

Освобождение (4, 5 фильмы): ДВОРЕЦ ИСКУССТВ (днем и вечером).

Порыв: им. НАВОИ (на узбекском языке), **«ДРУЖБА»** (по нечетным часам), **«25 ЛЕТ УЗБЕКИСТАНА»**, **«КУКЧА»** (днем и вечером), **«СПУТНИК»** (в 11 ч. утра, 12, 1, 5 ч. дня, 6, 7 ч. вечера).

Отец по принуждению: «30 ЛЕТ КОМСОМОЛА», **«ХАМЗА»** (днем и вечером).

Гойя, или тяжкий путь познания: «ЧАЙКА», **«МОСКВА»** (днем и вечером).

Пропажа свидетеля: «УЗБЕКИСТАН», **«ВОСТОК»** (днем и вечером).

Конец Любавиных: «ДРУЖБА» (по четным часам, днем и вечером).

Джентльмены удачи: «50 ЛЕТ ТАШСОВЕТА» (днем и вечером).

Корона Российской империи, или снова неуловимые: «СПУТНИК» (в 2, 3 ч. дня, 8, 9 ч. вечера).

УПРАВЛЕНИЮ ТОРГОВЛИ ТАШГОРИСПОЛКОМА
(ул. Пролетарская, 6, комната 70)

ТРЕБУЕТСЯ

машинистка.

Обращаться: г. Ташкент, ул. Пролетарская, 4 — бюро по трудоустройству и информации населения и к инспекторам при райисполкомах г. Ташкента.

УЗБЕККОНЦЕРТ

КОНЦЕРТНЫЙ ЗАЛ «БАХОР»

1, 2 мая в 8 ч. вечера

ГОСУДАРСТВЕННЫЙ АКАДЕМИЧЕСКИЙ МУЖСКОЙ ХОР ЭСТОНСКОЙ ССР.

Художественный руководитель и главный дирижер — народный артист СССР, лауреат Ленинской премии, профессор **Густав ЭРНЕСАКС**.

Дирижеры: заслуженные деятели искусств ЭССР **Олев ОЯ** и **Куно АРЕНГ**.

Участвуют солисты и ансамбли хора.

Партия фортепьяно — заслуженный артист ЭССР **Вальдур РООТС**.

В программе: русская и западная классика, современные произведения.

Билеты продаются в кассе концертного зала «Бахор» с 12 ч. дня.

Состоится защита диссертаций:

15 мая в 2 ч. дня на заседании объединенного ученого совета по зоологическому профилю Отделения биологических наук Академии наук Узбекской ССР в зале заседаний Института экспериментальной биологии растений (ул. Ф. Ходжаева, 28)

на соискание ученой степени кандидата биологических наук:

З. А. Каримовой на тему: «Влияние различных способов посева и норм удобрений на морфолого-анатомические особенности хлопчатника в связи с его устойчивостью к полеганию»;

А. Б. Живаевой на тему: «Термофильные лактобактерии и их антибиотическая активность».

С диссертациями можно ознакомиться в библиотеке академии (ул. А. Тукаева, 1).

11 мая в 3 ч. дня на заседании ученого совета по присуждению ученых степеней физического факультета Ташкентского государственного университета имени В. И. Ленина (вузгородок, ТашГУ, корпус физфака, аудитория 215)

на соискание ученой степени кандидата физико-математических наук:

Р. Я. Камиловой на тему: «Исследование эмиссионных и адсорбционных свойств основных граней монокристалла тантала (чистых и покрытых пленками цезия и натрия)»;

В. М. Тартановским на тему: «Влияние электрического поля и тока на свойства оксидного катода».

С диссертациями можно ознакомиться в научной библиотеке университета (вузгородок, дом 4).

ТАШГОСЦИРК

ГАСТРОЛИ

КРУПНЕЙШЕГО АТТРАКЦИОНА.

СМЕШАННАЯ ГРУППА: БЕГЕМОТ, КЕНГУРУ, СЛОН, ЗЕБРА, МЕДВЕДИ, ЛИСЫ, ПЕЛИКАНЫ И ДРУГИЕ.

Руководитель — заслуженный артист Азербайджанской ССР **МАНСУР ШИРВАНИ.**

Программа артистов Азербайджанского цирка

„МЫ ИЗ БАКУ“

У ковра артист КАЗАЧЕНКО.

Начало в 7 ч. 30 м. вечера.

В субботу и воскресенье по 3 представления — в 12, 3 ч. дня и 7 ч. 30 м. вечера.

Открыта предварительная продажа билетов.

ТРЕБУЮТСЯ:

СТРОИТЕЛЬНОМУ ТРЕСТУ № 6 ГЛАВТАШКЕНТСТРОЯ
(вузгородок)

заместитель главного бухгалтера, старший экономист-финансист, на временную работу **опытный бухгалтер** (пенсионер).

ЦЕНТРАЛЬНОМУ КОНСТРУКТОРСКО-ПРОЕКТНОМУ ТЕХНОЛОГИЧЕСКОМУ БЮРО УЗБЕКСКОЙ ССР
(ул. Тимирязева, 23, телефон 35-43-12)
И ЕГО ЭКСПЕРИМЕНТАЛЬНО-ПРОИЗВОДСТВЕННОМУ ОТДЕЛУ
(ул. Байналминал, 3)

инженеры-проектировщики по специальности строители, электрики и сметчики; **экономисты, плотники, художник, газоэлектросварщики, слесари, токари, инженеры по контрольно-измерительным приборам и автоматике, полиграфисты, электрик-связист; инженер-теплоэнергетик.**

ТАШКЕНТСКОМУ ХЛАДОКОМБИНАТУ
(ул. Воровского, 6)

работницы на фабрику мороженого, в вафельный цех, по выпечке вафельных стаканчиков (со сдельной оплатой труда); **газоэлектросварщик и токарь** 5-го разряда с повременно-премиальной оплатой труда, **грузчики.**

ТАШКЕНТСКОЙ ГОРОДСКОЙ ОПТОВОЙ КОНТОРЕ «УЗМЯСОРЫБТОРГА»
(ул. Алтынкульская, 2-й проезд, дом 115)

старшие кладовщики и кладовщики, грузчики (оплата труда сдельная), **рабочие IV и V разрядов, лифтеры, водители электропогрузчиков, машинисты-компрессорщики, уборщицы.**

Обращаться: г. Ташкент, ул. Пролетарская, 4 — бюро по трудоустройству и информации населения и к инспекторам при райисполкомах г. Ташкента.

Телевидение

ВОСКРЕСЕНЬЕ — 30 АПРЕЛЯ

Первая программа. Ташкент. На узбекском языке: 18.40 «Как Стременко и Макарон готовили обед». Мультфильм для детей. 18.45 «Ахборот» (на русском языке). 19.00 Сегодня — Всемирный день породненных городов. 19.10 «В час свидания». Музыкально-развлекательная программа. 20.40 «Ахборот». **Москва.** 21.00 **Чемпионат Европы по футболу.** Сборная Югославии — сборная СССР. Трансляция из Югославии. **Ташкент.** 22.45 К 50-летию образования СССР. Телевизионный театр. А. Иванов. «Вечный зов». Премьера 4-й части спектакля (на узбекском языке). **Москва.** 24.00 Навстречу Дню международной солидарности трудящихся Первомаю. «Время». Информационная программа.

Вторая программа. Ташкент. На узбекском языке: 18.05 По страницам журнала «Гулхан». **Москва.** 18.35 Для детей. Мультфильм. 18.45 «Семь дней Минского тракторного завода». Передача 7-я. 19.00 Концерт. 19.35 «Ночная смена». Худ. фильм. **Ташкент.** 21.00 К 50-летию образования СССР. «Страницы яркой дружбы». Кинопередача (на русском языке). 22.10 «Двое». Худ. фильм (на узбекском языке). **Москва.** 22.45 Концерт.

ПОНЕДЕЛЬНИК — 1 МАЯ

ДЕНЬ МЕЖДУНАРОДНОЙ СОЛИДАРНОСТИ ТРУДЯЩИХСЯ

Первая программа. Ташкент. 9.40 МИР, МАЙ, ТРУД. 10.00 ТАШКЕНТ. ПЛОЩАДЬ ИМЕНИ В. И. ЛЕНИНА. РЕПОРТАЖ О ПЕРВОМАЙСКОЙ ДЕМОНСТРАЦИИ, ПОСВЯЩЕННОЙ ДНЮ МЕЖДУНАРОДНОЙ СОЛИДАРНОСТИ ТРУДЯЩИХСЯ 1 МАЯ. (Изображение цветное. По окончании концерт **«В созвездии дружбы»**). **Москва.** 12.45 МОСКВА. КРАСНАЯ ПЛОЩАДЬ. ПЕРЕДАЧА, ПОСВЯЩЕННАЯ ДНЮ МЕЖДУНАРОДНОЙ СОЛИДАРНОСТИ ТРУДЯЩИХСЯ 1 МАЯ. (Транслируется по цветному телевидению). По окончании **«Привет Первомаю»**. Праздничный концерт. **Ташкент.** 16.50 Для детей. «Шодлигимиз бир жахон». Концерт (на узбекском языке). **На русском языке:** 17.20 «Ахборот». 17.30 Мультипанорама. **На узбекском языке:** 18.10 «Мир вокруг нас». Кинопутешествие. 19.10 Показывает «Узбекгелефильм». «Встреча». Премьера телевизионного фильма. (В фильме участвуют народные артисты республики Гани Агамов, Саид Ходжаев, заслуженные артисты республики Эргаш Каримов, Бахтиер Ихтиеров). 20.20 «Ахборот». 20.30 Праздничный концерт с участием Государственного ансамбля народного танца «Вахор». **Москва.** 22.00 РЕПОРТАЖ О ПРАЗДНОВАНИИ ДНЯ МЕЖДУНАРОДНОЙ СОЛИДАРНОСТИ ТРУДЯЩИХСЯ 1 МАЯ. «Время».

Коллектив Министерства пищевой промышленности Узбекской ССР с глубоким прискорбием извещает о смерти старейшего работника пищевой промышленности республики, бывшего директора комбината им. Усмана Юсупова

Юлии Леонидовны СТЕПАНЕНКО

и выражает искреннее соболезнование родным и близким покойной.

Коллектив Янгиюльской мебельной фабрики с глубоким прискорбием извещает о трагической гибели начальника филиала в поселке Алмазар

Бориса Николаевича ЦОЙ

и выражает глубокое соболезнование семье и близким покойного.

Коллектив комбината «Металлобытремонт» выражает глубокое соболезнование начальнику планового отдела А. А. Мельниковой по поводу смерти ее матери

Хабибджамал Миргалиевны БАЯЗИТОВОЙ.

Чиланзарский районный комитет партии и Министерство социального обеспечения Узбекской ССР извещают о смерти персонального пенсионера республиканского значения, члена КПСС с 1923 года

Яхиэла Симхаевича АКИЛОВА

и выражают искреннее соболезнование семье покойного.

Ректорат, партийный комитет и общественные организации Ташкентского ордена Трудового Красного Знамени Государственного университета имени В. И. Ленина выражают глубокое соболезнование декану подготовительного факультета доценту В. У. Юсупову по поводу смерти его матери

Юлии Леонидовны СТЕПАНЕНКО.

4 стр. Вечерний Ташкент

НАШ АДРЕС: 700000, Ташкент, ГСП, ул. Дзержинского, 15.

ТЕЛЕФОНЫ РЕДАКЦИИ: коммутатор — от 33-02-49 до 33-02-58; заместители редактора — 33-29-09, 33-29-33; ответственный секретарь — 33-57-02; отдел партийных, советских и профсоюзных организаций, «городского хозяйства — 33-29-42; отдел промышленности и строительства — 33-08-74; отдел литературы и искусства — 33-29-55; отдел писем и массовой работы, спорта — 33-29-70; отдел науки, вузов и школ, иллюстрации — 33-58-87; отдел информации — 33-28-95; отдел объявлений — 33-81-42.

30 апреля 1972 г.

Типография Издательства ЦК Компартии Узбекистана, гор. Ташкент. Индекс 64513. Р.03437. Б-2793.