ПУСТЬ ЖИВЕТ В ВЕКАХ ИМЯ И ДЕЛО ВЛАДИМИРА ИЛЬИЧА ЛЕНИНА!

[Из Призывов ЦК КПСС].

ТРАДИЦИЯМ «ВЕЛИКОГО ПОЧИНА» ВЕРНЫ!

Пролетарии всех стран, соединяйтесь!

Вечерний Ташкент

№ 87 (4485)
СУББОТА,
18 АПРЕЛЯ 1981 г.

Издается с 1 июля 1966 г.
Цена 2 коп.

ОРГАН ТАШКЕНТСКОГО ГОРКОМА КП УЗБЕКИСТАНА И ТАШГОРСОВЕТА



С большим энтузиазмом вышли на всесоюзный праздник труда члены коллектива ордена Трудового Красного Знамени Ташкентского опытного ремонтно-механического завода «Госкомсельхозтехники». На этом снимке вы видите передовую бригаду из цеха гидропрессов (слева направо): ударники коммунистического труда С. Поваренков, Р. Хурматуллин, В. Крывошапко, В. Хабихузин, С. Ибраимов и бригадир Н. Писчасов. Сверх задания они собрали гидравлические прессы, которые используют для ремонта различных сельхозмашин.

Фото М. Нуритдинова.

● САБИР-РАХИМОВСКИЙ РАЙОН

У ИНИЦИАТОРОВ ПОЧИНА

«Превратим район в район коммунистического труда, высокой культуры и образцового общественного порядка» — с такой инициативой в числе первых выступили труженики Сабир-Рахимовского района. Сегодня, в день «красной субботы», каждый здесь понимает свою особенно высокую ответственность за результаты труда. Быть примером для других, работать с наивысшей производительностью, показать лучшие результаты — к этому стремятся все трудящиеся района.

Более 200 предприятий, организаций и учреждений участвуют в коммунистическом субботнике. Ранним утром свои рабочие места заняли более 35 тысяч человек.

Яркие транспаранты, призывные плакаты украшают цехи и другие служебные помещения одного из передовых предприятий города — завода «Миконд». Здесь выпускается много необходимой народному хозяйству продукции. К субботнику на предприятии подготовились заранее, и некоторые бригады, смены работают на сэкономленных сырье и материалах. С праздничным, торжественным настроением трудятся также коллективы заводов «Компрессор» и фарфорового, комбината «Турист», производственного мебельного объединения «Ташкент» и других предприятий.

В ходе праздника труда выяснилось, что обязательство на сегодня — выработать продукции на 890 тысяч рублей — будет перевыполнено. На сэкономленном сырье будет произведено изделий на 180 тысяч рублей, в фонд пятилетки намечено перечислить 85 тысяч рублей. Все это означает, что только за один сегодняшний день государство получит 13 компрессоров, 140 тысяч хрустальных и фарфоровых изделий.

Горячими точками можно назвать и строительные площадки. Главное внимание уделяется пусковым объектам. Здесь с утра в полную боевую готовность приведены 125 самосвалов 5 бульдозеров, 20 тракторов «Беларусь», 12 автогрейдеров, много другой техники.

Большая работа ведется по наведению порядка на территории предприятий и учреждений, прилегающих к ним улицах и площадях. Выкопаны лунки для 41.500 деревьев, множества кустарников.

Приукрасился, похорошел район. Работа продолжается...

● КИРОВСКИЙ РАЙОН

БЛАГОУСТРАИВАЮТСЯ УЛИЦЫ

Оживленно было сегодня с утра на улице Ахмада Даниша. Здесь широким фронтом шли благоустроительные работы. В день коммунистического субботника комсомольцы и молодежь Кировского района решили завершить прокладку пешеходной дорожки вдоль зеленой зоны магистрали, закончить посадку деревьев, очистить ирригационную сеть. Все намеченные работы были выполнены уже к обеду.

Активно трудились на субботнике студенты электротехнического института связи. Их в этот день можно было увидеть за благоустройством улиц Энгельса и Джахан Абидовой, на возведении новой телевизионной башни. За разбивкой цветников и микроскверов с комсомольским задором работали учащиеся учетно-кредитного техникума, школ и профтехучилищ. Это благодаря их стараниям стали красивее и наряднее улицы Тимирязева, Хуршида, проспект 50-летия УзССР.

С полной отдачей потрудился на коммунистическом субботнике коллектив швейного производственного объединения имени 50-летия Узбекской ССР и Компартии Узбекистана — выдано продукции на 275 тысяч рублей, что на 30 тысяч рублей больше среднесуточной нормы, каждое третье изделие выпущено со Знаком качества, в фонд пятилетки перечислено 5.300 рублей.

Отличились водители автоколонны № 2505 треста грузовых централизованных перевозок. Все 200 шоферов автохозяйства работали на сэкономленном топливе, перевезли три тысячи тонн народнохозяйственных грузов.

К концу дня из районного штаба по проведению коммунистического субботника сообщили предварительные результаты — только предприятиями промышленности и строительства перечислено в фонд пятилетки 41,3 тысячи рублей.

● ЛЕНИНСКИЙ РАЙОН

ПО ДОБРОЙ ТРАДИЦИИ

Многими добрыми традициями славен коллектив тепловозоремонтного завода имени Октябрьской революции. И одна из них — начинать работать в «красную субботу» по сигналу старинного паровозного гудка. И опять же по традиции подает этот сигнал старейший работник предприятия ветеран труда Р. Игольников — участник первых субботников в нашем городе.

Уже через час в заводской штаб по проведению субботника стали поступать сведения об ударном труде рабочих и служащих.

— Свыше двух тысяч членов нашего коллектива, — говорит секретарь парткома завода А. Леонов, — приняли участие в празднике коммунистического труда. Предварительные итоги показывают, что сегодня наши труженики работают лучше, чем обычно. А как же иначе — субботник!

Труженики предприятия сегодня отремонтировали одну секцию тепловоза, один дизель, один компрессор, выпустили двадцать тонн стального литья, две тысячи штук локомотивных тормозных колодок и ряд другой продукции на 65 тысяч рублей.

По-ударному трудились в день коммунистического субботника и труженики производственного швейного объединения «Красная заря», завода электронной техники, метрополитена, Ташкентского отделения железной дороги, третьего таксопарка и многих других предприятий и организаций.

А всего в празднике коммунистического труда приняли участие свыше 110 тысяч жителей района, которые трудились на своих рабочих местах и на благоустройстве территорий. В этот день, по предварительным подсчетам, выпущено продукции на сумму около 1.200 тысяч рублей. Потребителям отправлены тысячи пакетных переключателей, электрощиты, электронное оборудование, пальто и плащи, лекарства... И все — отличного качества, как и было записано в обязательствах на этот день.

● ХАМЗИНСКИЙ РАЙОН

Весомый вклад

«Где трудимся и живем — порядок наведем!» — под таким девизом вышли сегодня на праздник труда около 110 тысяч работников предприятий, организаций и учреждений, школьников и учащихся профтехучилищ одного из старейших в столице республики Хамзинского района.

Торжественной музыкой встретил завод «Ташсельмаш» раннюю смену. У проходной — яркий плакат с перечнем продукции, которую выпустит коллектив предприятия в день субботника, — более чем на 85 тысяч рублей. Как и везде, в цехе № 10 рабочий день начался с короткого митинга. Потрудиться добросовестно, с полной отдачей сил призвал родной коллектив Герой Социалистического Труда сварщик М. Муйдинов и первым приступил к выполнению задания. В цехе № 15 уже через два часа после начала работы висела «Молния», поздравившая с первым успехом бригаду токарей-автоматчиков делегата XXVI съезда КПСС Ю. И. Степаненко. Такое же поздравление принял и комсомольско-молодежный коллектив фрезеровщиков В. Шумницкого...

Ташкентское авиационное производственное объединение им. В. П. Чкалова. Тысячи самолетостроителей в этот день пришли в цехи на свои привычные рабочие места. В ходе ударной трудовой вахты личный пример в работе показали бригадир слесарей-сборщиков один из инициаторов почина «Пятилетнее задание — за 3,5 года» В. Киященко, бригадир электромонтажников депутат Верховного Совета СССР Т. Д. Маклеева, слесарь-сборщик делегат XXVI съезда КПСС Н. Маннапов и другие передовики.

Сегодня на улицах, в микрорайонах, скверах и парках высажено почти 4,5 тысячи деревьев и кустарников, около 30 тысяч цветов, спланировано 3,5 гектара новых скверов и газонов. Полностью благоустроены улицы генерала Петрова, 2-я Сельмашская, зона отдыха «Рохат».

— Ленинский субботник — еще один шаг к превращению нашего района в образцовый, — сказал начальник районного штаба по проведению субботника первый секретарь райкома партии Ф. Н. Нажиметдинов.

● В «КРАСНУЮ СУББОТУ» — ДВА ДНЕВНЫХ ЗАДАНИЯ

● *ГВАРДЕЙЦЫ ПЯТИЛЕТКИ ПОДАЮТ ПРИМЕР*

ПО СТРАНИЦАМ УТРЕННИХ ГАЗЕТ

▲ 17 апреля Генеральный секретарь ЦК КПСС, Председатель Президиума Верховного Совета СССР Л. И. Брежнев вручил в Кремле Герою Советского Союза летчику-космонавту СССР В. А. Джанибекову и космонавту-исследователю гражданину Монгольской Народной Республики Ж. Гурраг-че высокие награды Советского Союза.

При вручении наград выступил тов. Л. И. Брежнев.

▲ Торжественно отметила общественность Ташкента шестидесятилетие теоретического и политического журнала ЦК Компартии Узбекистана «Узбекистон коммунисти» («Коммунист Узбекистана»).

17 апреля в Ташкентском филиале Центрального музея В. И. Ленина состоялось торжественное собрание, посвященное юбилею журнала. Под аплодисменты собравшихся коллективу редакции был вручен орден Дружбы народов.

● АКМАЛ-ИКРАМОВСКИЙ РАЙОН

ДЕНЬ РЕКОРДОВ

«Ознаменуем ленинский коммунистический субботник наивысшей производительностью труда!» — под таким девизом начали сегодняшний день 2.150 тружеников автокомбината № 2. Из ворот этого автопредприятия на магистрали столицы вышло 680 такси. Все они работают на сэкономленном бензине. Водители выполнят сегодня 190 тысяч платных километров, получат около 46 тысяч рублей дохода. В цехах комбината по-ударному трудятся ремонтники. Они решили изготовить автомобильных деталей на одну тысячу рублей. Труженики комбината очистили также 400 погонных метров ирригационной сети, привели в порядок прилегающую территорию.

С высоким настроем работают строительные коллективы района. Значительно перекрывает сменное задание на возведении школы по улице Назарбек бригада М. Исхакова из СУ-49 треста № 12. Не отстает от своих товарищей и коллектив бригады В. Хорошвили.

Всего же в Акмал-Икрамовском районе в коммунистическом субботнике принял участие 132 тысячи человек. В этот день выпущено промышленной продукции более чем на 308 тысяч рублей, в том числе почти на 30 тысяч — из сэкономленных сырья и материалов. В фонд пятилетки будет перечислено около 23 тысяч рублей.

● ЧИЛАНЗАРСКИЙ РАЙОН

ЭНТУЗИАЗМ ПРОЯВЛЯЕТ КАЖДЫЙ

С раннего утра по улице Волгоградской и проспекту Дружбы народов «кипит» работа. Работники близ расположенных организаций чистят арычную сеть, белят и окучивают деревья, на разделительных зеленых полосах сажают цветы. К станции метро «50 лет СССР» подъезжает украшенная красными транспарантами машина, и через рупор громко звучит молодой задорный голос:

— С праздником труда, дорогие чиланзарцы!

Люди весело улыбаются и с удвоенной энергией берутся снова за дело.

65 тысяч человек участвуют в благоустройстве и озеленении чиланзарских улиц, парков, скверов...

А на промышленных предприятиях, стройках, в организациях транспорта и связи идет горячее состязание за лучшие производственные показатели, на рабочих местах трудятся 25,4 тысячи человек. Каждый коллектив осуществляет намеченную программу.

Труженики обувной фабрики № 2 выпускают продукцию из сэкономленных материалов и сырья, по предварительным подсчетам, будет изготовлено 8 тысяч пар обуви на 64 тысячи рублей. Все оборудование работает на сбереженной электроэнергии. В фабричный штаб поступают сведения из цехов: передовики производства — вырубщик М. Хаднев, закройщики Н. Ибрагимова, В. Авегова и А. Мусаев — за каждый час дают двойную выработку.

На соседнем заводе «Электробытприборы» в социалистическом соревновании первое место держат гальваник А. Свиридова и слесарь Л. Грекова. Приборостроители наметили собрать свыше 1,5 тысячи подвесных люстр.

На заводе «Промсвязь» токари А. Локтионов, А. Хашимов, бригада слесарей-сборщиков Б. Иштокина быстрее других собирают точные приборы связи. Каждое изделие получает отличную оценку.

В разные концы города на стройплощадки везут цемент, бетон, железобетонные конструкции водители управления автотранспорта Главташкентстроя. За день ими перевезено 55 тонн грузов — обеспечена ударная работа на сдаточных объектах.

В районном штабе подводят первые итоги: выпущено промышленной продукции на 300 тысяч рублей, в том числе товаров народного потребления, на 150 тысяч. Произведено строительно-монтажных работ на 420 тысяч рублей, перевезено 105 тысяч тонн грузов. Собрано и сдано 240 тонн металлолома.

Чиланзарцы перечислят безвозмездно в фонд пятилетки 90 тысяч рублей.

● СЕРГЕЛИЙСКИЙ РАЙОН

ТРУДОВОЙ НАСТРОЙ

...Кумачом транспарантов встречает тружеников завода солнцезащитных устройств территория родного предприятия. Этот праздничный настрой хорошо ощущается на каждом производственном участке, на каждом рабочем месте.

Кабинет директора А. А. Аветисова стал сегодня штабом по проведению субботника. В 11 часов на стол руководителя ложится сводка: с начала рабочего дня выпущено уже 220 квадратных метров солнцезащитных устройств. Качество продукции — отличное!

— До конца рабочего дня, — говорят в парткоме предприятия, — труженики нашего завода выпустят еще 300 квадратных метров продукции.

С завода солнцезащитных устройств мы отправляемся на одно из крупнейших предприятий Сергелийского района — завод № 243 гражданской авиации.

Проезжаем мимо похорошевших за сегодняшний день улиц района, мимо больших групп людей, заканчивающих последние работы по благоустройству. Это труженики таксопарка № 7, завода кухонной мебели, работники управления благоустройства, отдела здравоохранения, учащиеся техникумов, ГПТУ и школ.

На ремзаводе ГВФ застаем момент торжественного рапорта представителей тружеников предприятия: за субботник отремонтировано намеченное количество самолетных двигателей, в фонд пятилетки перечислено свыше 8 тысяч рублей.

Отлично потрудились сегодня рабочие и служащие многих других предприятий, района, транспортники. Так, труженики Ташкентского авиапредприятия и таксопарка № 7 совершали практически все рейсы — кто в небе, кто на земле — на сэкономленном горючем.

Всего в субботнике приняли участие около 11 тысяч 900 тружеников предприятий района, почти 10 тысяч из них трудились на своих рабочих местах. Только промышленной продукции, по предварительным подсчетам, выпущено на сумму свыше 684 тысячи рублей, 34 тысячи будет перечислено в фонд пятилетки.

● ОКТЯБРЬСКИЙ РАЙОН

ВЫСОКАЯ АКТИВНОСТЬ

Почетное производственное задание получила бригада печатников полиграфического комбината производственного объединения «Матбуот»: завершить работу по выпуску на узбекском языке материалов XXVI съезда КПСС «Основные направления экономического и социального развития СССР на 1981—1985 годы и на период до 1990 года».

Ранее отлаженный скоростной печатный агрегат типа «РК-84» к вечеру выдал 50 тысяч листов-оттисков. Дневное задание было перекрыто.

Тон в соревновании за достижение наивысшей производительности труда на производственном трикотажном объединении «Малика» задала инициатор «почина семи» вязальщица Машкура Кадырова. Сегодня она работала на сверхтиповой зоне — обслуживала 5 машин «Кокет-2» и «Кокет-4». К концу смены вязальщица выдала около 100 килограммов трикотажного полотна — почти две нормы.

900 специалистов треста «Ташинжстрой» вышли на строящиеся объекты. Итог дня — на жилом массиве Юнусабад завершена прокладка коллектора длиной 70 метров, проведена щитовая проходка через канал Чорсу.

По предварительным данным, в празднике труда на предприятиях, стройках, организациях и учреждениях Октябрьского района приняли участие 146 тысяч человек. 13 тысяч рабочих, занятых в сфере производства, выработали промышленной продукции более чем на 670 тысяч рублей. На 170 тысяч рублей произведено строительно-монтажных и ремонтных работ.

● ФРУНЗЕНСКИЙ РАЙОН

С отличным качеством

Высокое трудовое напряжение царит на обувной фабрике

Работают здесь сегодня на сэкономленных материалах. К концу дня будет выпущено более 10 тысяч пар первоклассной обуви.

Пример остальным подают передовики. Делегат XXVI съезда КПСС Фарида Ахмедова обязалась выполнить сменное задание на 160 процентов и дать сверх плана 400 пар обуви. По полторы дневные нормы выполнят фрезеровщик Туляган Мусаев, заготовщицы Нина Денисова, Валентина Юнусова и другие рабочие. Всю продукцию они сдадут с первого предъявления.

Наивысшей производительностью отмечена и работа коллектива абразивного комбината. Цех синтеза эльбора трудится сегодня только на сэкономленном сырье. Многие взяли обязательство значительно перекрыть дневную норму, а член райкома партии Валентина Гречко дала слово выполнить два сменных задания. Комбинат выпустит продукции на 30 тысяч рублей, в фонд одиннадцатой пятилетки будет перечислено пять тысяч рублей.

Свыше 5.000 погонных метров хлопчатобумажных тканей произведет коллектив текстильного комбината.

Всего сегодня здесь работают около 121.700 человек. Они выпустят продукции на 1 миллион 153 тысяч рублей, выполнят строительно-монтажных работ на 211 тысяч рублей, погрузят и разгрузят 15 тысяч тонн различных народнохозяйственных грузов, соберут 160 тонн металлолома, произведут товаров народного потребления на 365 тысяч рублей. В фонд пятилетки труженики района отчислят свыше 137 тысяч рублей.

На субботник рабочие вышли с отличным настроением. Примечательно, что в районе план четырех месяцев уже завершили 710 цехов и смен, 2.200 тружеников. Они и задают тон в сегодняшнем соревновании.

● КУЙБЫШЕВСКИЙ РАЙОН

Сменное задание — досрочно

Более 32 тысяч куйбышевцев вышли сегодня на коммунистический субботник, чтобы внести свой весомый вклад в фонд одиннадцатой пятилетки. Из них свыше 15 тысяч трудятся на рабочих местах, 6.700 — на стройках, остальные занимаются благоустройством территории своих предприятий, школ, институтов. Уже первые часы работы показали, что куйбышевцы трудятся с наивысшей производительностью труда и свое обязательство — выпустить продукции на два миллиона 100 тысяч рублей, произвести на 40 тысяч рублей строительно-монтажных работ, из сэкономленных материалов дать продукции на 128 тысяч рублей — выполнят.

В фонд одиннадцатой пятилетки будет перечислено 75 тысяч рублей, высажено свыше 55 тысяч деревьев и кустарников, отремонтировано 85 тысяч погонных метров ирригационной сети.

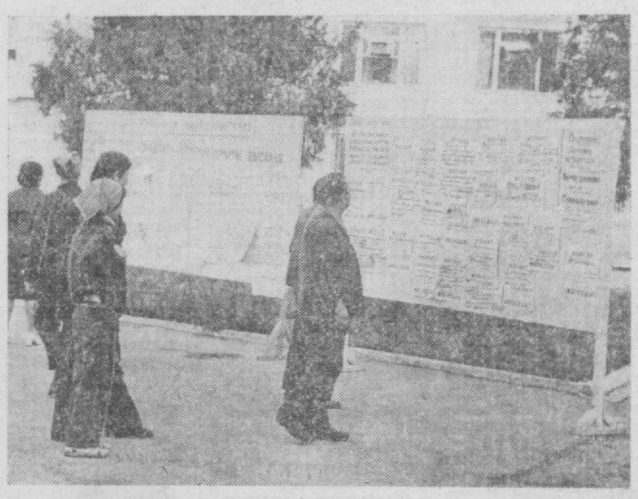

...Ровно в 7 утра оркестр нарушил утреннюю тишину торжественной мелодией марша, возвестив тем самым начало необычного трудового дня — ленинского коммунистического субботника. И началась работа. В цехах Ташкентского тракторного завода она шла под девизом «Сменное задание — досрочно, с высоким качеством!».

Официально начало рабочего дня было объявлено в 8 утра, но шлифовщик М. Абдулов уже к 7.30 изготовил 60 балок оси. А в 8.15 в штаб соревнования поступило сведение, что рабочие с участка поворотного круга Е. Жидких, Г. Черкашин, П. Байжуманов, В. Бищев изготовили 35 поворотных кругов.

Отлично начала работу и бригада Л. Недорезова, успевшая за 50 минут обработать 15 шестерен, и М. Норматова, изготовившая 10 ступиц.

В 9.15 комсомольско-молодежная бригада А. Асадашева с малярного участка сдала контролерам 9 тракторов.

Кузнец В. Толстов в день субботника занимался резкой деталей. К часу дня он изготовил 4.200 болтов при задании 2.700 и 3.000 крюков, что составило 125 процентов. Отметили ударным трудом коммунистический субботник рабочие И. Миронов, Н. Скопин, А. Суворов, З. Аргасцева, бригада В. Чезганова.

В два раза перевыполнила сменное задание бригада А. Рощина, собравшая 90 машинокомплектов.

Бригада С. Егорова собрала и отшлифовала деталей на 10 машин при задании 8.

К двенадцати часам выполнили сменное задание труженики заготовительного участка и сборки шлангов, возглавляемые И. Прокопенко, С. Байжигитовым.

Успешно справился с покраской бытовых помещений, перегородок, промывкой трубопроводов и воздуховодов вентиляционных систем, разбивкой ограничительных полос коллектив цеха № 5. 45 машинокомплектов изготовил цех № 33.

НА СНИМКЕ: тракторостроители знакомятся с первыми итогами субботника.

Фото А. Сидякина.

В помощь пропагандистам и слушателям

К ИЗУЧЕНИЮ РЕШЕНИЙ И МАТЕРИАЛОВ XXVI СЪЕЗДА КПСС

ТЕМА 3-я

СОЦИАЛЬНО-ПОЛИТИЧЕСКОЕ И ДУХОВНОЕ РАЗВИТИЕ СОВЕТСКОГО ОБЩЕСТВА И ЗАДАЧИ ПАРТИИ.

(По этой теме целесообразно провести 2 занятия).

1-е занятие.

1. Развитие социально-классовой структуры советского общества и становление бесклассового общества.

2. Развитие национальных отношений.

При рассмотрении **первого** вопроса следует подчеркнуть, что экономика создает фундамент для решения социальных задач. Вместе с тем перевод экономики на интенсивный путь развития зависит от развития социальной структуры, национальных отношений, развития самого человека.

В качестве примера того, как решение социальных задач влияет на экономический прогресс, можно привести факты, когда вновь построенные предприятия не могут работать на полную мощность из-за невыполнения планов жилищного и культурно-бытового строительства.

В связи с этим Л. И. Брежнев говорил: «Надо обеспечить жесткий контроль за тем, чтобы средства на социальное развитие предприятий, городов и сел использовались точно по назначению, полностью и в установленные сроки. В рапортах с мест о вводе новых промышленных объектов обычно не указывается, что сделано для тех, кто здесь будет работать, сколько построено жилья, детских садов, библиотек и профилакториев. Давайте условимся — считать такие рапорты действительными лишь в том случае, если выполняется также и предусмотренная планом программа жилищного и культурно-бытового строительства на объекте. Думаю, съезд поддержит такую постановку вопроса».

Именно поэтому ЦК КПСС уделяет постоянное внимание вопросам развития социально-классовой и национальной структуры советского общества, совершенствованию социалистического образа жизни, государственности и демократии.

Раскрывая анализ социально-классовой структуры советского общества, данный на съезде, следует подчеркнуть, что общество уверенно продвигается к стиранию классовых различий. Изменения, происходящие в **рабочем классе и колхозном крестьянстве,** ведут к сближению их между собой, так как труд колхозников превращается в разновидность индустриального труда, повышается их образовательный уровень, сближаются две формы социалистической собственности, Организация и оплата труда колхозников, система социального обеспечения также сближает их с рабочими. Все это ведет к уничтожению разницы в социальном положении рабочего и крестьянина.

В тесной связи с этими процессами идет стирание существенных различий между **городом и деревней.**

Важнейшую роль в этом играют перестройка, обновление, благоустройство села. Уже в наше время есть много совхозов и колхозов с новым характером труда, современным бытом, в котором городские удобства сочетаются с особенностями и потребностями сельской жизни.

Быстрый рост **интеллигенции,** составляющей в нашей стране четвертую часть всех работников, связан с развитием научно-технической революции, ростом образования и культуры рабочих и колхозников. Одновременно происходит процесс стирания различий между **людьми умственного и физического труда.** Это проявляется в том, что труд рабочих и колхозников все более наполняется интеллектуальным содержанием, растет их образовательный и культурный уровень, многие из них являются рационализаторами и изобретателями, авторами статей и книг, государственными и общественными деятелями.

Анализ этих процессов послужил основой для важного теоретического вывода, конкретизирующего и уточняющего наши представления о переходе к бесклассовому обществу.

Л. И. Брежнев сформулировал его следующим образом: «Оценивая опыт развития нашего общества за последние десятилетия, можно, я думаю, предположить, что становление бесклассовой структуры общества в главном и основном произойдет в исторических рамках зрелого социализма.

Ведущей силой этого процесса, его, говоря словами Маркса, «социальным разумом и социальным сердцем» был и остается современный рабочий класс. Его революционная идеология и мораль, коллективистская психология, его интересы и идеалы становятся ныне достоянием всех слоев советского общества».

Следует подчеркнуть, что этот вывод соответствует представлениям классиков марксизма-ленинизма о социализме как бесклассовом обществе (см. напр., В. И. Ленин. Полн. собр. соч., т. 39, с. 277, 279).

Стирание межклассовых различий ставит новые задачи в социальной политике нашей партии. Все больше места в ней будут занимать проблемы, связанные с **неклассовыми социальными различиями,** с учетом особенностей и интересов каждой группы нашего общества.

Далее следует остановиться на социальных различиях и путях их выравнивания среди групп населения, живущих в разных регионах страны, **социальных различиях территориального плана,** а также об удовлетворении интересов таких **социально-демографических групп,** как **женщины, молодежь, пенсионеры.**

Говоря о социальных различиях в территориальном плане, следует подчеркнуть, что в Средней Азии и в нашей республике в том числе имеется избыток рабочей силы, особенно на селе. Поэтому на съезде была выдвинута такая задача: активно вовлекать население этих мест в освоение новых территорий, а также развивать здесь необходимые для народного хозяйства производства, шире вести подготовку квалифицированных рабочих коренной национальности, прежде всего из числа сельской молодежи.

Здесь уместно будет привести положение из доклада товарища Рашидова Ш. Р. на XX съезде КП Узбекистана о том, как партия учитывает в своей политике особенности различных регионов страны и, в частности Узбекистана:

«Узбекистан, как известно, — республика с высоким естественным приростом населения. По прогнозам, в 1990 году численность населения республики достигнет 22 миллионов. Значит, потребуется значительно увеличить число рабочих мест, расширить подготовку квалифицированных кадров.

В связи с этим остро встает вопрос о развитии нашей индустрии не только вглубь, но и вширь, о создании предприятий и их филиалов в местах концентрации трудовых ресурсов. Дело это назревшее, экономически очень выгодное, перспективное, а в наших условиях имеющее и большое социальное значение.

ЦК Компартии Узбекистана, правительство республики не оставляли без внимания ни одну ценную инициативу, направленную на то, чтобы дать новый жизненный импульс малым городам, поселкам и райцентрам. В десятой пятилетке было создано 290 филиалов и цехов, на них занято почти 30 тысяч человек, обеспечен ежегодный выпуск продукции на сумму, превышающую 300 миллионов рублей.

Партийным и советским органам на местах, Госплану, Госкомтруду, министерствам и ведомствам необходимо и в новой пятилетке продолжить эту работу, которая является практическим проявлением хозяйственной инициативы, умения видеть перспективу».

Переходя к рассмотрению **второго вопроса,** следует прежде всего остановиться на исторических достижениях ленинской **национальной политики партии,** приведшей к тому, что у нас нет отсталых национальных окраин, что в стране достигнуто в основном **фактическое равенство** наций и народностей.

Равенство это лежит в основе укрепления братской дружбы всех народов нашей многонациональной Родины. Из фактического равенства наций и народностей исходит партия в своей национальной политике, проводя курс на наращивание материального и духовного потенциала каждой республики и вместе с тем его максимальное использование для гармоничного развития всей страны.

Примером этого может быть развитие Советского Узбекистана, его достижения. Здесь следует привести данные из Отчетного доклада ЦК КП Узбекистана XX съезду Компартии Узбекистана, из резолюции съезда по отчету ЦК Компартии Узбекистана.

Дружба народов страны, входящих в состав советского народа — новой социальной и интернациональной общности, — превратилась в прочное интернациональное единство.

Вместе с тем нужно отметить, что динамика развития такого крупного многонационального государства, как Советский Союз, где живут и трудятся люди более ста наций и народностей, порождает немало проблем, требующих чуткого внимания партии. На съезде отмечалось, что многонациональный состав населения союзных республик необходимо учитывать в кадровой политике. Необходимо также учитывать специфические запросы в области языка, культуры и быта граждан некоренных национальностей.

В нашей стране уважаются национальные чувства, национальное достоинство каждого человека. Вот почему партия выступает как против тенденций, направленных на искусственное стирание национальных особенностей, так и против искусственного их раздувания. КПСС боролась и будет решительно бороться против шовинизма и национализма, против любых националистических вывихов как явлений, чуждых природе социализма.

Дополнительный материал, раскрывающий национальную политику партии, содержится также в «Основных направлениях экономического и социального развития СССР на 1981—1985 годы и на период до 1990 года» (особенно в разделе II и в разделе X — «Размещение производительных сил. Экономическое и социальное развитие союзных республик»).

ПОЗДРАВЛЯЕМ С ВЫСОКИМИ НАГРАДАМИ РОДИНЫ!

УКАЗ

ПРЕЗИДИУМА ВЕРХОВНОГО СОВЕТА СССР

О НАГРАЖДЕНИИ ОРДЕНАМИ И МЕДАЛЯМИ СССР РАБОЧИХ, ИНЖЕНЕРНО-ТЕХНИЧЕСКИХ РАБОТНИКОВ И СЛУЖАЩИХ ОБЪЕДИНЕНИЙ, ПРЕДПРИЯТИЙ, СОВХОЗОВ И ОРГАНИЗАЦИЙ МИНИСТЕРСТВА ПИЩЕВОЙ ПРОМЫШЛЕННОСТИ СССР

За успехи, достигнутые в выполнении заданий десятой пятилетки и принятых социалистических обязательств, **наградить:**

ПО УЗБЕКСКОЙ ССР

ГОРОД ТАШКЕНТ

МЕДАЛЬЮ «ЗА ТРУДОВУЮ ДОБЛЕСТЬ»

Аносову Валентину Александровну — рабочую Ташкентского булочно-кондитерского комбината.

Бакиева Уринбая — рабочего Ташкентского масложирового комбината.

Бурханходжаева Халходжу Бурхановича — директора Центральной специализированной базы Министерства пищевой промышленности Узбекской ССР.

Васильева Игоря Васильевича — бригадира слесарей комбината «Ташкентвино».

Гафурова Абдурашида — слесаря пивоваренного завода № 2 производственного объединения «Ташкентпиво».

Гутовскую Феликсу Станиславовну — пекаря производственного объединения «Ташкентхлеб».

Джаффарову Захро — бригадира рабочих комбината «Ташкентвино».

Добрыдневу Валентину Петровну — рабочую производственного объединения «Ташкентхлеб».

Иксанова Равиля Минвалиевича — машиниста-регулировщика Ташкентской табачной фабрики имени Д. Абидовой.

Исака Анатолия Григорьевича — наладчика машин и оборудования Ташкентского стеклотарного завода производственного объединения «Ташкентпиво».

Исамухамедову Париду — старшего инженера-технолога ташкентской кондитерской фабрики «Уртак».

Камилова Абдукадыра — пекаря-мастера производственного объединения «Ташкентхлеб».

Каримова Вахида — машиниста-регулировщика Ташкентской табачной фабрики имени Д. Абидовой.

Каримова Шухрата Сайдаминовича — технорука производственного объединения «Ташкентхлеб».

Сафиева Кадира Алишевича — машиниста крана автоколонны № 2 производственного объединения «Узпищепромтранс».

Султанходжаева Асадуллу Султановича — начальника управления аграрно-промышленного объединения «Узплодоовощпром».

Таджиеву Айкиз Рахимжановну — фасовщицу Ташкентской парфюмерно-косметической фабрики.

Ташпулатова Абдусаида — слесаря Ташкентского опытно-механического завода Министерства пищевой промышленности Узбекской ССР.

Хасанова Юлдаша — пекаря-мастера производственного объединения «Ташкентхлеб».

Чухломина Владимира Степановича — наладчика машин и оборудования Ташкентского специализированного монтажно-наладочного управления всесоюзного треста «Оргпищепром».

Шабанова Виктора Гавриловича — водителя автомобиля автоколонны № 3 производственного объединения «Узпищепромтранс».

МЕДАЛЬЮ «ЗА ТРУДОВОЕ ОТЛИЧИЕ»

Адылова Салиха — рабочего завода № 1 по розливу минеральной воды производственного объединения «Ташкентпиво».

Алимову Назиру — конфетчицу Ташкентского булочно-кондитерского комбината.

Атауллаева Азиза Хабибовича — заместителя директора Среднеазиатского научно-исследовательского и проектно-конструкторского института пищевой промышленности.

Билялову Таисию Васильевну — аппаратчицу Ташкентского масло-жирового комбината.

Богоявленского Василия Федоровича — главного энергетика Ташкентского масло-жирового комбината.

Болтаеву Салиму — оператора линии комбината «Ташкентвино».

Бузурукханову Джамилю Кадырхановну — машиниста завертывающих машин ташкентской кондитерской фабрики «Уртак».

Камалову Хабибу Тугалбаевну — рабочую Кибрайского пиво-безалкогольного комбината.

Кожевникова Юрия Александровича — бисквитчика Ташкентского булочно-кондитерского комбината.

Колесову Ирину Ивановну — пекаря производственного объединения «Ташкентхлеб».

Кудашева Владимира Исаевича — наладчика машин и оборудования ташкентской кондитерской фабрики «Уртак».

Муталова Мансура Садыковича — заведующего производством Ташкентского булочно-кондитерского комбината.

Назарова Ухтама — слесаря Ташкентской парфюмерно-косметической фабрики.

Попову Майю Александровну — главного технолога Ташкентской табачной фабрики имени Д. Абидовой.

Пулатову Хатыру — конфетчицу ташкентской кондитерской фабрики «Уртак».

Пырину Людмилу Михайловну — технического секретаря ЦК Компартии Узбекистана.

Рахманова Туйчи — водителя автомобиля автоколонны № 2 производственного объединения «Узпищепромтранс».

Ризаеву Екатерину Григорьевну — аппаратчицу пивоваренного завода № 3 производственного объединения «Ташкентпиво».

Садыкову Рихси Хайдаровну — рабочую производственного объединения «Ташкентхлеб».

Семченко Елену Кирилловну — рабочую Ташкентской парфюмерно-косметической фабрики.

Тараданова Андрея Дмитриевича — рабочего Ташкентского завода шампанских вин.

Тохтамуратова Исманла — бригадира рабочих Ташкентского масло-жирового комбината.

Эрматова Зуритдина — пекаря-мастера производственного объединения «Ташкентхлеб».

Председатель Президиума Верховного Совета СССР
Л. БРЕЖНЕВ.

Секретарь Президиума Верховного Совета СССР
М. ГЕОРГАДЗЕ.

Москва, Кремль.
17 марта 1981 г.

(Начало в № 86).

ВСТРЕЧА ЗА «КРУГЛЫМ СТОЛОМ»

Вчера в университете марксизма-ленинизма при Ташкентском горкоме партии состоялась встреча руководителей кафедры политической экономии Академии общественных наук при ЦК КПСС доктора экономических наук Л. И. Абалкина и заведующего отделом Института социологических исследований Академии наук СССР доктора философских наук Ф. Р. Филиппова с руководителями промышленных предприятий и учеными столицы республики.

Состоялся обстоятельный, деловой разговор за «круглым столом» о совершенствовании экономического механизма нашей страны, повышении промышленного потенциала, улучшении работы предприятий, роли социологических факторов во всех отраслях народного хозяйства в свете решений XXVI съезда КПСС.

Собравшиеся обменялись мнениями о путях повышения производительности труда, интенсификации экономики, строжайшей экономии сырья, материалов, энергетических ресурсов, организации социалистического соревнования, борьбе с текучестью кадров, совершенствовании профессионально-технического образования и других проблемах.

Л. И. Абалкин и Ф. Р. Филиппов ответили на многочисленные вопросы собравшихся.

Во встрече принял участие второй секретарь Ташкентского ГК Компартии Узбекистана К. П. Дудин.

• От подряда — к «непрерывке»

ДЕВИЗ: РИТМ И КАЧЕСТВО

«Совершенствовать подрядный и хозяйственный способы ведения работ».

(Из «Основных направлений экономического и социального развития СССР на 1981—1985 годы и на период до 1990 года»).

В отделе труда и заработной платы Ташкентского домостроительного комбината № 2 Главташкентстроя аккуратно хранятся документы, рассказывающие, как внедряется хозрасчет в этом коллективе. Старший инженер отдела Роза Бекметова показывает образцы совмещенных графиков, называет цифры эффективности подряда.

Вот некоторые из них. По-злобински на комбинате трудятся 40 бригад. За первые два месяца 1981 года ими выполнено работ на 2.670 тысяч рублей, что составляет 110 процентов к плану. В целом по ДСК-2 себестоимость строительно-монтажных работ снижена на 125 тысяч рублей, что также выше запланированного. Можно привести еще несколько цифр, свидетельствующих, что подряд на комбинате прижился, успешно применяется и совершенствуется...

Но не разделяет эту точку зрения с ОТиЗ секретарь парткома комбината Рузи Хикматуллаев. В этом вопросе, говорит он, у нас еще много формализма, нерешенных проблем.

Недавно на ДСК прошел слет строительных бригад, на котором обсуждались вопросы выполнения плана 1981 года в свете требований, вытекающих из решений XXVI съезда КПСС. На слете шел откровенный разговор о проблемах строительного производства, повышения уровня индустриализации строительных работ и, в частности, о бригадном подряде. Вот здесь то и выявились все «белые пятна» в деле внедрения подряда на комбинате.

Любой жилой дом можно сдать «под ключ» за месяц-другой, утверждает начальник производственного отдела управления отделочных работ (УОР) № 2. Но тут же оговаривается: при условии строгого соблюдения технологии производства.

На деле же сплошь и рядом выходит так. Отделочники «по первому кругу» обеспечивают хорошее качество штукатурных, малярных, других работ. Затем приходит на объект сантехники, электрики и начинают долбить стены под проводку труб, установку осветительных и сантехнических приборов. Рвутся и отклеиваются обои, портится побелка и окраска стен, приводятся в негодность линолеум или паркет и т. д. Отделочники начинают работать «по второму кругу» как минимум. В итоге — брак и невыполнение договорных обязательств подрядными коллективами.

А вот еще один «минус». Рассказывает бригадир управления производственной и технологической комплектации (УПТК) комбината П. Гуляев:

— Ахангаран находится довольно далеко от Ташкента. Мало того, что отделочные материалы прибывают оттуда с нарушением сроков поставки, — качество материалов не выдерживает никакой критики. Линолеум, выпускаемый ахангаранским комбинатом, уже в дороге рассыпается. Расцветка рулонов блеклая.

Почему же руководство комбината не повлияет на поставщиков? Ведь можно применить к ним штрафные санкции. Но производство не ждет. Пока руководители договорятся, наладят бесперебойную поставку материалов, пройдут сроки отделки и сдачи в эксплуатацию не одного жилого дома, возводимого ДСК-2.

И еще одна сторона вопроса. За сокращение сроков строительства объекта, снижение его расчетной стоимости хозрасчетная бригада получает премию. Это обязательное условие договора. В ДСК-2 это условие соблюдается не всегда. Чтобы понять почему, вкратце напомним технологию сооружения крупнопанельного жилого дома.

Первыми на объект выходят «нулевики», сооружающие фундамент. Затем эстафета переходит к монтажникам и в конце технологической цепочки — к отделочникам. Практически все три первых этапа работ (за исключением электромонтажных и сантехнических) выполняют бригады комбината. Но, увы, не все из них работают одинаково хорошо: быстро, качественно. Это приводит к нарушению графиков строительства.

— И не только это, — говорит монтажник МУ-3 М. Пак. — Бывает, что и «нулевики», и монтажники, и отделочники возводят по подряду один дом. Тогда наши интересы совпадают во всем. Но если в технологическую цепочку вклинится обычная бригада, она уже не стремится достичь наивысших результатов, в той мере, что и злобинские. Ведь оплата ее труда в любом случае осуществляется аккордно. И эта бригада так или иначе выпадает из общего ритма, трудового настроя.

Но что самое неприятное в нашей работе, так это постоянная переброска бригад (в том числе и злобинских) с «менее важного» объекта на «более важный». А это в корне противоречит условиям подрядного договора.

Так какое же удовлетворение от своей работы получают рабочие подрядных бригад на ДСК-2? Мало того, что их работа по существу ничем не отличается от работы обычных подразделений, она еще и не стимулируется материально. Из-за перебоев в снабжении, просчетов в планировании, организационной неразберихи.

Цифра «40» напротив строки «Количество подрядных коллективов» внушительна только на бумаге. А ведь важно на деле доказать эффективность работы по новому методу, зажечь абсолютное большинство бригад стремлением работать высокопроизводительно и качественно. А для этого надо организовать надлежащим образом деятельность всех без исключения хозрасчетных бригад. Не забывая о стимулировании их труда. Об этом стоит подумать руководителям ДСК-2.

А. БРОНШТЕЙН.

• Завтра — День советской науки

Эффект творческого содружества

Укрепление союза ученых и производственников — один из основных факторов ускорения научно-технического прогресса. «Если мы хотим успешно продвигаться вперед, — а мы как страна, строящая коммунизм, должны все время идти вперед, — отмечал товарищ Л. И. Брежнев, — то следует принять подлинно революционные меры и создать прочный, стойкий сплав науки и производства».

«Выход на отрасль», или такая практика взаимоотношений между научными учреждениями и промышленностью, когда крупные научные результаты находят применение не на отдельных предприятиях, а в целых отраслях народного хозяйства, является важнейшим условием развития научно-технического потенциала.

За последние годы родились новые эффективные формы интеграции науки и хозяйственной практики. В первую очередь — исследовательских и производственных коллективов в рамках комплексных программ, нацеленных на решение важнейших научно-технических проблем.

В Ташкентском фармацевтическом институте за последнее десятилетие большое значение приобрели такие две формы контактов: договор о творческом содружестве кафедр с предприятиями и хозяйственный договор. Такое сотрудничество способствует повышению качества и эффективности научных исследований, быстрейшему внедрению их результатов в производство, и поэтому с каждым годом договоров о творческом содружестве заключается все больше.

Например, составлен договор с Ташкентским химико-фармацевтическим заводом по разработке технологии таблетирования препарата «аризимозида», исследованию возможности модификации технологии получения настойки софоры японской, улучшению анализа ихтиоловой мази, пасты салицилово-цинковой, таблеток глицерофосфата кальция и фитина.

С Хабаровским химико-фармацевтическим заводом ведутся работы по усовершенствованию технологии производства таблеток пиранала и анапирина; по определению технологических характеристик сырья и т. д.

По Казанскому производственному химико-фармацевтическому объединению «Татхимфармпрепараты» намечены исследования, предусматривающие совершенствование технологии производства таблеток левомицетина, кофеина натрия бензоата, папаверина гидрохлорида с экстрактом красавки и других.

С целью разработки технологии получения таблеток батридена, мегосина, анабазина гидрохлорида, «АТ-47» и других фитохимических препаратов был составлен договор с Институтом биоорганической химии АН УзССР. С Институтом геологии и геофизики АН УзССР намечено совместное исследование по использованию местных бентонитовых глин в фармацевтической промышленности Узбекистана при получении мазей.

Эффективность применения комплексных соединений микроэлементов в акушерской практике изучается с научно-исследовательским институтом акушерства и гинекологии Казахской ССР. Биологически активные вещества растительного происхождения исследуются совместно с Пятигорским фармацевтическим институтом.

Всего за годы десятой пятилетки в практику здравоохранения и другие отрасли народного хозяйства внедрено 46 разработок, передано для внедрения 12 работ, получено 20 авторских свидетельств и подано 17 заявок на их получение.

В текущей пятилетке дополнительно составлены договоры с Институтом химии АН УзССР, с ТашГУ имени В. И. Ленина, с Институтом зоологии и паразитологии АН УзССР и другие.

Договоры о содружестве являются эффективным средством укрепления связи науки с практикой. В то же время эта форма работы позволяет решать и другие проблемы. В частности, договоры с предприятиями и организациями позволяют преодолеть еще имеющиеся ведомственные барьеры, способствуют более быстрому решению научных проблем, внедрению научных разработок в производство.

Не случайно на XXVI съезде КПСС Генеральный секретарь ЦК КПСС Л. И. Брежнев говорил: «Нужно устранить все, что делает процесс внедрения нового трудным, медленным и болезненным. Производство должно быть жизненно заинтересовано в том, чтобы быстрей и лучше осваивать плоды мысли, плоды труда ученых и конструкторов. Короче говоря, тесная интеграция науки с производством — настоятельное требование современной эпохи».

И. ХАРЛАМОВ,
проректор по научной работе Ташкентского фармацевтического института, доцент;

Л. БАРАСАНОВА,
ассистент.

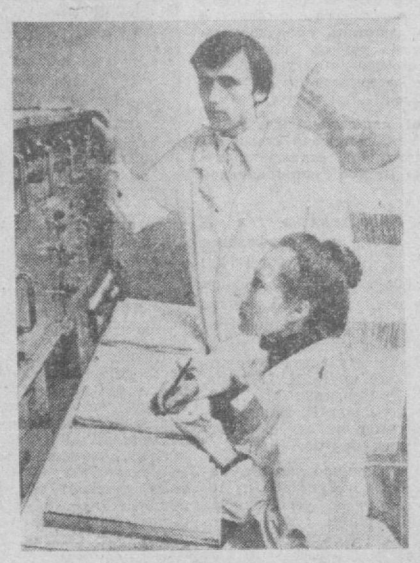



В Узбекской ССР сегодня около 200 научно-исследовательских учреждений и вузов, в которых плодотворно трудятся более 34 тысяч научных и научно-педагогических работников. Координирующим центром исследований в области естественных и общественных наук является Академия наук УзССР.

НА СНИМКАХ: за пультом управления центральной сейсмической станции «Ташкент» Института сейсмологии АН УзССР дежурный И. Гиниятуллин и старший техник Н. Душаева; инженеры лаборатории взаимодействия лазерного излучения с веществом Института электроники АН УзССР М. Иминов и А. Бегишева за исследованиями.

Фото М. Нуритдинова.

• Встреча с интересным собеседником

ЧТОБЫ ТЕЛО И ДУША БЫЛИ МОЛОДЫ

Как отодвинуть старость, на долгие годы сохранить работоспособность, уберечь самое дорогое, что есть у человека, — здоровье! Эти вопросы волнуют буквально всех, над их решением работают многие специалисты мира. Единого рецепта пока нет, но большинство ученых и практиков сходятся в одном —прежде всего необходима физическая активность. Это мнение всей своей деятельностью отстаивает и коллектив республиканского врачебно-физкультурного диспансера, где, кстати, проходит лечение большинство узбекских спортсменов.

Руководит этим единственным в своем роде медицинским учреждением столицы республики заслуженный врач Узбекской ССР, заслуженный тренер Узбекской ССР, кандидат биологических наук Михаил Борисович Франк.

Сегодня он беседует с корреспондентом «Вечернего Ташкента».

— Михаил Борисович! Многие знают, что в прошлом Вы — известный боксер. Можно ли считать, что спорт определил весь Ваш жизненный путь!

— В известной мере можно. Действительно, начиная с 1934 года я занимался боксом. Более десяти лет был чемпионом республики в полутяжелой весовой категории. Участвовал и во всесоюзных соревнованиях, где однажды удалось занять четвертое место. До сих пор вспоминаю счастливые мгновения, когда рефери в ринге поднял мою руку после поединка с таким именитым соперником, как чемпион РСФСР Владимир Карцев. Встречался я и со знаменитым боксером Анатолием Степановым и некоторыми другими мастерами кожаной перчатки.

Моими первыми наставниками в боксе были Николай Любицкий и Сидней Львович Джаксон. А потом я и сам стал тренером. Среди моих воспитанников мастера спорта Анвар Икрамов, Тимур Гулямов, Борис Гранаткин, Анатолий Моршнев, Валентин Зеленин и другие.

Но практически всю жизнь у меня было два главных дела: спорт и медицина. Впрочем, можно сказать и так: медицина и спорт — суть дела от этого не изменится. Учеба в медицинском институте определила мое место в годы войны: я был военврачом в составе I Украинского фронта.

— А когда Вы стали главным врачом диспансера!

— Руководители медицинской службы города хорошо знали о моем увлечении спортом. Поэтому после демобилизации из рядов Советской Армии мне предложили возглавить врачебно-физкультурный диспансер. В то время он представлял собой довольно-таки примитивное учреждение. Штат его состоял всего из четырех человек — кроме меня, работали врач, санитарка и медсестра. Размещался диспансер в одной маленькой комнатушке. Наше имущество состояло из шкафа, трех табуреток, трех стульев и старенького дивана.

То ли дело сейчас! Мы занимаем два трехэтажных корпуса, диспансер оснащен современной отечественной и зарубежной аппаратурой, прекрасной мебелью. У нас работают 66 врачей и 71 медицинская сестра. Все они по-настоящему увлечены спортивной медициной и отдают любимому делу все свои знания и опыт. Конечно же, такому коллективу по плечу любые задачи.

— Одно из направлений деятельности коллектива — врачебное обслуживание спортсменов...

— Это не просто одно из направлений, а одно из главных направлений. Известно, сколь важное значение имеет для спортсменов квалифицированное медицинское обеспечение. У нас на учете более 5 тысяч спортсменов. Они не только лечатся здесь, когда заболевают, но и проходят тщательное обследование. Современные методы функциональной диагностики позволяют нам определять состояние сердечно - сосудистой, дыхательной, других систем. Тренер имеет возможность таким образом получить многочисленные данные о физическом состоянии спортсмена буквально в считанные минуты. Это позволяет ему правильно дозировать нагрузки в ходе тренировок, а также корректировать действия спортсменов непосредственно накануне и во время соревнований.

Немало внимания мы уделяем и лечебной физкультуре.

— Расскажите, пожалуйста, об этом подробнее.

— В диспансере довольно большое отделение лечебной физкультуры, с помощью которого мы можем одновременно охватить около 700 человек. Лечатся они у нас амбулаторно. Дело в том, что ныне весьма злободневен вопрос восстановления, реабилитации организма после перенесенных сердечно-сосудистых заболеваний, которые стали в наш индустриальный век поистине бичом всего человечества. В числе наших подопечных есть люди, перенесшие инфаркт миокарда в 25—27 лет: видите, как «помолодело» это заболевание.

Многие после инфаркта становятся инвалидами, у них резко снижается работоспособность. Наша задача — как можно быстрее вернуть таких людей в строй. Мы работаем в самом тесном контакте с институтом кардиологии.

— Надо полагать, среди ваших пациентов есть и люди пожилого возраста!

— Есть, и немало. В диспансере функционирует отделение гериатрии. Основное его направление — помочь пожилым продолжать плодотворно трудиться. Как известно, многие уже к 50—55 годам жалуются на снижение работоспособности. А ведь именно к этому возрасту человек накапливает обширные знания, огромный практический и жизненный опыт. Вот мы и поддерживаем их физическую активность. Для этого используем витамины, некоторые медикаменты. Но главное состоит в приобщении их к подвижному образу жизни, к занятиям физическими упражнениями.

— Бытует мнение, что при помощи движения, активности можно избавиться чуть ли не от всех болезней. Насколько верно это утверждение!

— Ну, это слишком сильно сказано. Подвижность не является панацеей от всех бед. Человеческий организм, к сожалению, подвержен болезням, и врачебная помощь, конечно же, ему время от времени необходима.

Однако многих болезней можно избежать, если разумно пользоваться физическими нагрузками. Вспомним, что писал по этому поводу Карл Маркс: «Человеческое тело от природы смертно. Болезни поэтому неизбежны. Почему, однако, человек обращается к врачу только тогда, когда заболевает, а не когда здоров? Потому что не только болезнь, но и сам врач уже есть зло. Постоянная врачебная опека превратила бы жизнь в зло, а человеческое тело в объект упражнений для медицинских коллегий».

Великий мыслитель подчеркнул этим, что необходимо использовать имеющиеся в нашем распоряжении средства, которые позволяют и без помощи врача сохранить здоровье, бодрость до глубокой старости. Имеются в виду естественные факторы, такие, как прогулки, физические упражнения, закаливание, умеренность в еде.

Недавно, например, пришел ко мне на прием молодой мужчина. Когда-то мы были знакомы — он занимался спортом. Но теперь я не узнал его: за считанные годы он как-то обмяк, постарел, у него появился тройной подбородок. Прошу встать его на весы: так и есть — 140 килограммов. Поздновато, конечно, он пришел, но, думаю, еще не все потеряно. И вес сбросит, и чувствовать себя станет лучше. Если, конечно, не будет лениться и начнет вести подвижный, здоровый образ жизни, заниматься физическими упражнениями. А мы ему в этом поможем.

— Вот Вы сказали о лени. Главная ли это причина того, что иные отказываются заниматься физическими упражнениями!

— Пожалуй, да. Уж очень привыкли мы к комфорту, а он размягчает организм, создает инерцию, определенный стереотип быта. Все это преодолеть, в общем-то, нелегко. Тут необходимое известное мужество — ведь побороть надо себя самого, а это всегда трудно.

Но зато здоровый образ жизни приносит человеку огромное физическое и моральное удовлетворение. Особенно, когда такой образ жизни становится привычным. Человек должен быть здоровым не только в молодости, но и в 60—70 лет. И не только здоровым, но и бодрым, подтянутым, работоспособным. Эти качества в сочетании с жизненной мудростью дают возможность в полной мере испытывать радость бытия, радость жизни. Ключи от здоровья, таким образом, в руках каждого из нас. Все зависит от желания, воли, знаний.

— Всегда ли необходимо при этом врачебное наблюдение!

—Всегда. Прежде чем приступать к физическим нагрузкам, необходимо проконсультироваться у врача, получить необходимые рекомендации. Да и в дальнейшем надо постоянно пользоваться советами знающего медика. Это не значит, однако, что физическими упражнениями нельзя заниматься индивидуально. Напротив, такие занятия надо пропагандировать, всячески поощрять.

— Очевидно, физические нагрузки несовместимы с курением, употреблением алкоголя, другими вредными привычками.

— Бесспорно. Медики выделяют три основных, как мы говорим, фактора риска. Их как раз и составляют курение, увлечение спиртным, а также избыточный вес. Но мы вовсе не призываем к аскетизму. В жизни ведь много других радостей. В конце концов, в праздник можно позволить себе осушить бокал шампанского, съесть лакомый кусочек. А вот с курением надо кончать решительно — раз и навсегда.

Одним словом, человек сам должен активно стремиться быть здоровым.

Интервью взял
И. АЛИМОВ.

• Экспонаты рассказывают

Уникальная выставка игрушек



Учителей и воспитателей, художников-конструкторов и врачей-педиатров сегодня, как и сорок лет назад, к путешествию в чудесный мир отечественных и зарубежных игрушек, к приобретению навыков умело применять «потехи» в обучении и эстетическом воспитании детей приглашает единственная в своем роде узбекская постоянно действующая выставка игрушек.

Из Москвы и Ленинграда, Загорска и Минска, Токио и Дели — со всех концов Советского Союза и многих зарубежных стран в посылках и бандеролях поступают сюда на постоянное место жительства игрушки — образные и дидактические, технические и забавные, фабричные и самодельные.

Восьмиты с я ч н ы й «обитатель» выставки прибыл из Риги. Им стала кукла, одетая в нарядный латышский национальный костюм. Минчанин «Жокей» — деревянная подвижная игрушка — возглавил девятую тысячу обитателей уютного ташкентского дома на ул. Укчи и вошел в большую семью игрушек разных стран и народов.

Первые десять игрушек при открытии выставки подарили ей народные умельцы и археологи. Это свистульки — глиняные музыкальные инструменты, на которых играли дети более двух тысяч лет назад. За ними поступили куклы, сшитые ташкентскими девочками еще в прошлом веке. В числе других туркестанских игрушек в 1872 году они были экспонатами Первой политехнической выставки в Москве.

Затем на выставку прибыли игрушки и забавы, которые «родились» в Загорске и ГДР, Польше и Чехословакии, Японии и Индии. У каждой игрушки своя судьба, свой путь от мастерской умельца или заводского цеха до выставочного стенда.

История узбекской народной игрушки, экспонаты которой открывают экспозицию выставки, насчитывает не одну сотню лет. Издавна умельцы делали из глины причудливые фигурки, обжигали и расписывали их растительными красками.

Селение Уба, что расположено неподалеку от Бухары, давнымдавно называли «кишлаком игрушек». Такое название оно получило за старинный промысел — глиняные расписные свистульки. Ныне в Убе работают талантливые мастера — потомки первооткрывателей этого промысла. В их руках комок глины превращается то в сказочного зверя, то в обыкновенную лошадку, то в веселую птичку-свистульку.

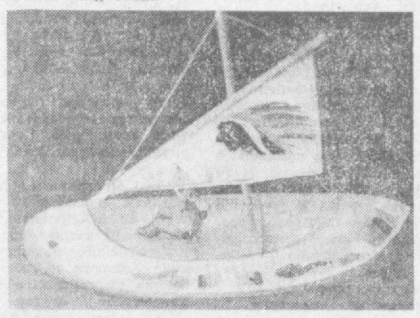

Рядом — самаркандские керамические игрушки, найденные при археологических раскопках, и произведения современных мастеров.

Интересны работы загорских мастеров резьбы по дереву, которые обыкновенную чурку липы или ореха умеют «оживить», превратив ее в героя популярной детской сказки или басни.

А вот красочные, сделанные с большим вкусом японские деревянные куклы. Их подарила выставке, возвратившись из Японии, старейший ташкентский педагог, кандидат педагогических наук Антонина Васильевна Никольская.

У московских мастеров мягкой игрушки свои особенности, свой круг героев. Привлекают изготовленные ими куклы-актеры «Айболит», «Кот». А вот и механический «трубочист» — творчество чешских игрушечников.

Особый раздел выставки занимают подарки родителям, которые ребята смастерили сами.

Словом, здесь представлены самые разнообразные игрушки — от забавных глиняных свистулек до конструкторского набора радиодеталей, из которых дети космической эры и научно-технической революции собирают говорящие и поющие игрушки.



Выставка действует постоянно. Каждый месяц ее посещают несколько сотен зрителей. Сотрудники выставки, педагоги-методисты проводят здесь семинары с воспитателями, практические занятия со студентами педагогических вузов и учащимися старших классов. И уже не одно поколение будущих педагогов и воспитателей обучилось здесь изготовлению игрушек и использованию их в воспитательной работе.

Сегодня этот своеобразный музей игрушки — не только методический центр для педагогов, но и своеобразная служба эстетического контроля за их изготовлением. Именно здесь, на специальных занятиях, испытываются игрушки самых новых образцов. Полигонами для их испытаний стали детские сады, куда периодически выезжают педагоги и методисты выставки.

Совсем недавно новые игрушки «сдавали экзамен» перед взыскательной и бескомпромиссной комиссией — детьми Бахмаля, Джизака, Самарканда и Гулистана, а сегодня педагоги и игрушки снова в пути: впереди детские сады Хорезмской области.

Педагоги Рано Умарова, Римма Пеховская, Гульнора Касымова и другие сотрудники выставки вдохновенно пропагандируют игрушку, детские игры как важнейшее средство эстетического воспитания детей.

О. АПУХТИН.

НА СНИМКАХ: работники выставки Г. Касымова и Д. Ахрарходжаева принимают новые экспонаты; экспонаты выставки.

Фото автора.

В СУББОТНИЙ ВЕЧЕР

Невыдуманные рассказы

НЕУБИТЫЙ УЖИН

Я написал рассказ о том, как горный козел в отсутствие хозяев напал на их легковую машину. Рассказ назывался «Тэке атакует». Его опубликовали в газете. Прошло некоторое время, и я о рассказе забыл.

Но вот как-то встречаюсь со своим соседом Иваном Даниловичем, Пенсионер, в прошлом охотник-любитель. После взаимных приветствий сосед как бы вскользь замечает:

— Читал, читал ваш рассказец! И, знаете, он мне напомнил другой, не менее неприятный случай...

«Ну и ну! — подумал я. — Сколько пишем и говорим об охране окружающей среды, а тут вдруг ополчились в сущности на безобидного дикого козла».

Но тем не менее полюбопытствовал:

— И что же это был за случай?

— Присядем-ка на скамеечку, расскажу...

...Иван Данилович работал тогда в геологической экспедиции на Памире. Места высокогорные, вольготные для снежных барсов (по местному ибрисов) и диких козлов — тэке. В полевой бинокль часто можно было наблюдать небольшие стада рогатых. Бродят по недоступным каньонам, еле видимым тропинкам.

Если смотреть внимательнее, недалеко от стада нередко можно заметить ибриса. Затаится под кустами меж камней и не сводит глаз с пасущихся козлов. Только белые пятна изредка выдают хищника.

Так и пасет ибрис тэке. Выжидает зазевавшееся животное.

В тот вечер Иван Данилович возвращался в лагерь с отдаленной точки с образцами породы. С ледников дул пронизывающий ветер. Камни шуршали под сапогами, осыпались с откосов.

Из-за поворота тропинки, ведущей к лагерю, открылось глубокое ущелье, на дне которого бил родник. И тут возле родника Иван Данилович увидел одинокого тэке. Видимо, тот только что напился. Скинул Иван Данилович с плеча винтовку, прицелился, затаил дыхание. Прогремел выстрел. Тэке упал, как подкошенный. Оставив рюкзак с породой и винтовку, Иван Данилович побежал вниз, к трофею.

Не доходя до тэке шагов пять, он снял с пояса охотничий нож, предвкушая, как будут радоваться в лагере свежему мясу. Но только занес над козлом нож, как получил в правое плечо сильнейший удар, от которого упал на спину. В сознанье мелькнуло: барс! Но, когда морщась от боли, он открыл глаза, ни барса, ни тэке поблизости не было.

Что же произошло?

Только через несколько дней, рассказав о неудачной охоте своему другу—шоферу экспедиции, он понял суть происшедшего.

Шофер был более опытным охотником.

— Ничего удивительного, — сказал он. — Подобное со мной уже случалось. Просто пуля слегка задела животное, и оно впало в шок. Считай, что родился в рубашке. Могло быть хуже...

— Вот такой неприятный случай произошел со мной, — закончил свой рассказ Иван Данилович. — Плечо еще долго саднило, напоминая мне о козле. Я уж не говорю о бесчисленных шутках друзей-геологов в мой адрес... Не знаю, этот ли случай тому причиной или что другое, но, встречая тэке на горных тропах, я уже не стреляю по ним...

Николай КРАСИЛЬНИКОВ.

Товары — народу

АССОРТИМЕНТ РАСШИРЯЕТСЯ

Что можно сделать из древесных отходов? Оказывается, немало. Рациональное применение им нашли, например, на Ташкентском заводе столярных изделий.

С начала года на предприятии изготовлено 10 тысяч кухонных разделочных досок, 13 тысяч напольных решеток для ванн, другие изделия из дерева. На базы «Узхозторга» направлена первая партия только что освоенных теннисных столов.

Специалисты завода ведут разработку документации по производству предметов для детской спортивной площадки. В комплекте — лестницы, стойки, заборчики, городки и другие изделия для спортивных игр детворы. Предусмотрено также наладить выпуск эстафетных и гимнастических палочек. В перспективе на пятилетку намечено производство паркетных щитов из древесно-стружечной щепы.

Делом откликаясь на решения XXVI съезда КПСС по расширению ассортимента товаров культурно-бытового назначения и хозяйственного обихода, коллектив предприятия в одиннадцатой пятилетке значительно увеличит производство изделий массового спроса. Успешно решить эту задачу позволит специализированный на выпуске ширпотреба производственный корпус. Уже летом этого года новый цех войдет в строй.

• ДЛЯ ВАС, ЖЕНЩИНЫ

МЕРА И ВКУС



Наш динамичный век вызывает потребность в удобной и простой по крою одежде, претворенной в красивых и изысканных по цвету и орнаментовке материалах. Самой популярной одеждой у женщин, несомненно, считаются юбки и блузки, которые удобно варьировать, одевать то с жакетом или пуловером.

В отношении юбок мода предлагает большое разнообразие фасонов, начиная с удлиненных расклешенных и кончая самыми обыкновенными прямыми. Используются конструктивные рельефы, карманы в боковых швах и другие декоративные детали. Модными вариантами являются юбки с отдельными группами складок, или гофрированные. Все эти юбки хорошо сочетаются с подчеркнуто женственными блузками, выполненными из тонких красивых тканей. Воротники у таких блузок могут быть маленькими отложными или воротники-стойки. Очень модна завязка бантом. По-прежнему модны кокетки, часто используются сборки, складочки, кружева, вышивка.



НА СНИМКЕ: модные весенние комплекты.

ПО СОБСТВЕННОМУ ЖЕЛАНИЮ

Г. ХАЗАНОВУ ПОСВЯЩАЕТСЯ

В общем, снова я в историю попал. Началось с того, что с этими зачетами я себя в зеркале узнавать перестал. А мастер, тот прямо говорит: «Не будет из тебя толку, студент. Ни один колпак на голову тебе не лезет: волосы отрастил аки служитель культа. А в кулинарии знаешь, что главное? Гигиена!». И пальцем из рассольника, что я ему на экзамене подал, какой-то волосок вытаскивает. Вижу — не мой—рыжий, с золотым отливом, а сказать ничего не могу, до того оробел. Мастер глянул на меня, да к-а-а-к грянет: «Марш в парикмахерскую, и чтоб через полчаса был здесь!». Я и сказать ничего не успел, а он вдогонку: «Деньги есть?!». Деньги у меня были, два рубля. Думал, проживу до стипендии...

Бегу я это в парикмахерскую, а там мужчин полным-полно. И все тоже, как я, нестриженные. Один даже небритый. Ну, стоим, газеты просматриваем, очереди ждем. Вдруг вижу — я уже первый. Обрадовался. Сел в кресло, в зеркало гляжусь, запахи всякие приятные ощущаю. Подходит ко мне девушка-парикмахер в халатике не первой свежести, говорит: «Вам что?». Я ей: «Подровняйте, пожалуйста», —говорю. А она бровки нахмурила и пальчиком в угол показывает: «Иди сюда!». Я даже покраснел от волнения. Голову утром вымыл, может, ей не видно? Подошел, чтобы виднее было, а она меня головой в раковину к-а-ак сунет и водой сверху начала поливать. Я глаза закрыл, а она приговаривает: «Так надо, стричь легче будет». Думаю, вот же как парикмахерская техника шагнула вперед: два месяца назад я с мокрой головой в парикмахерскую пришел, так меня специально заставили сушиться...

Сижу мокрый, в зеркале себя не узнаю: порхают ножницы, жужжит машинка. Едва успеваю в стороны наклоняться. Наконец, стихло все, я с трудом голову повернул и снова в зеркало глянул. Потом студенческий пропуск достал, по фотографии сличил. Вроде бы я и есть, только мокрый. А парикмахер мне: «Все, можешь идти». «Куда ж я пойду? —спрашиваю.—На улице хоть и весна, но еще прохладно, а мне до училища далеко». Ну, смилостивилась мастер, подтолкнула меня снова к креслу, взяла фен. Ветерком теплым обдула, расческой прилгладила: «Рубль восемьдесят. Мне, а не в кассу...».

Я как вспомнил, что у меня два рубля всего, чуть не упал: «За что? Я же всегда сорок копеек платил...». Все мастера вокруг меня собрались и как дважды два доказали, что стригли меня мокрого, значит, сделали модельную стрижку за рубль восемьдесят, а если бы насухую, тогда — за сорок копеек. «Меня ж мастер по собственному, а не по-моему желанию вымыла», — шепчу я, но вижу, одному не справиться с этим дружным коллективом...

Отсчитала мне мастер двадцать копеек сдачи, и я вышел.

Что дальше было, спрашиваете?

Выделил мне мастер училища пособие, вроде как пострадавшему от несчастного случая. Прожил я до стипендии. Одно плохо — колпак поварской теперь мне велик стал.

В. БАНДОРИН.

Справочное бюро ВТ

ОТВЕЧАЕМ НА ПИСЬМА ЧИТАТЕЛЕЙ

А. ГУЛЯМОВА: В тиражах «Спортлото» разыгрывается так называемый «льготный шар». Для чего это делается?

Ответ. В тиражах лотерен «6 из 49» после розыгрыша шести номеров из лототрона выпадает еще один, седьмой шар. Если вы угадали 5 номеров, а номер этого «льготного шара» совпал с единственным зачеркнутым номером, который вы не угадали, то ваш выигрыш увеличивается на 1.000 рублей. По такому же принципу разыгрывается льготный шар и при четырех угаданных номерах. Только к выигрышу здесь дополнительно выплачивается 25 рублей.

∴ ∴ ∴

С. САМЕТОВ: Вот уже 15 месяцев — с 10 января 1980 г. я работаю в производственном объединении «Ташкентмрамор», не имею замечаний, не совершил ни одного прогула. А вот в тринадцатой зарплате за 1980 год мне отказали. Заявили: у меня нет полного годового рабочего стажа. Права ли администрация?

Ответ. На основании действующего отраслевого положения о выплате 13-й зарплаты администрация имела право отказать вам в выплате вознаграждения по итогам года. Одним из условий начисления и выплаты 13-й зарплаты является: производственник должен проработать на предприятии полный календарный год, то есть с 1 января по 31 декабря.

∴ ∴ ∴

Д. КАЛЬМЕТОВ: Проработав 26 лет слесарем в одном цехе, я внезапно сильно заболел. Врачи дали заключение, что работа на высоте, подъем тяжестей противопоказаны, и мне необходимо перейти на более легкую работу. Администрация цеха предоставила мне такую работу, но я потерял 50 процентов заработка. Прошу разъяснить: обязана ли администрация доплачивать мне до среднего заработка, который я имел до перевода по болезни?

Ответ. Согласно ст. 182 Кодекса законов о труде УзССР, при переводе по состоянию здоровья (в связи с общим заболеванием) на более легкую, ниже оплачиваемую работу за рабочими и служащими сохраняется прежний средний заработок в течение двух недель со дня перевода. В дальнейшем оплата труда производится по выполняемой работе.

А. КАРАВАЕВА,
юрисконсульт Ташоблсовпрофа.

∴ ∴ ∴

Ш. ИСЛАМОВ: Что такое голограммное телевидение?

Ответ. Перспективы развития стереоскопического цветного телевидения связывают с применением голографии, одного из методов получения объемного изображения объекта. Техническая реализация метода очень сложна. И связана она с отсутствием достаточно мощных лазеров видимого диапазона, которые фиксируют изображение объекта в виде голограммы на светочувствительной поверхности телевизионной трубки.

∴ ∴ ∴

С. ДАНИЛОВ: С августа 1980 года мы, молодые специалисты, работаем в проектном институте. Первый отпуск администрация запланировала нам на октябрь этого года. Правильно ли это?

Ответ. Администрация поступает неправильно. В соответствии со статьей 86 КЗоТ УзССР отпуск за первый год работы предоставляется по истечении 11 месяцев непрерывной работы на данном предприятии (если в соответствии с действующим законодательством работник не имеет права на него раньше этого срока).

Редактор
С. М. КАРАМАТОВ

3 стр. ВЕЧЕРНИЙ ТАШКЕНТ
18 апреля 1981 г.

Ташкентская НЕДЕЛЯ

Сегодня в продажу поступило рекламно-информационное приложение к газетам «Вечерний Ташкент» и «Ташкент окшоми» — «Ташкентская неделя».

Первая и четвертая страницы выпуска отведены под рекламу научно - производственного объединения «Узбекпроектмебель». Этот материал привлечет особое внимание читателей «недельки». В нем рассказывается о перспективах развития мебельной промышленности в одиннадцатой пятилетке. Даны образцы различной мебели, которая будет запущена в серийное производство уже в 1982 году.

В номере публикуется аннотация на новый фильм недели, который выпускается на экраны Ташкента городской конторой по прокату кинофильмов.

Как всегда, в приложении публикуются телепрограмма, объявления об обмене квартир, полезные советы и другие частные объявления граждан.

СЕМЬ ДНЕЙ У ГОЛУБОГО ЭКРАНА * СЕМЬ ДНЕЙ У ГОЛУБОГО ЭКРАНА * СЕМЬ ДНЕЙ У ГОЛУБОГО ЭКРАНА *

ПОНЕДЕЛЬНИК — 20 АПРЕЛЯ

Программа Центрального телевидения «Восток»

9.00 «Время». 9.40 Утренняя гимнастика. 10.05 «Самый, самый, самый». Мультфильм. 10.25 «В гостях у сказки». «Пастушка у колодца». Телевизионный художественный фильм (ГДР). 11.40 «Клуб кинопутешествий». 12.40 Новости. 15.00 Новости. 15.20 Программа документальных фильмов. 16.00 «Мамина школа». 16.30 «Природа и мы». 17.00 Международный товарищеский матч по плаванию. Сборная ГДР — сборная СССР. Передача из ГДР. 17.35 Выступление председателя Всесоюзного агентства по авторским правам Б. Д. Панкина.

17.55 Н. Мясковский. Соната № 3. Играет лауреат международных конкурсов Б. Петрушанский. 18.10 «Петроград. Октябрь семнадцатого...». Телевизионный документальный фильм. Фильм 1-й. «Звездный час». 19.20 «Пятилетка и коллектив». «Нефть Башкирии». Принимает участие делегат XXVI съезда КПСС, Герой Социалистического Труда, генеральный директор производственного объединения «Башнефть» Е. В. Столяров. 19.50 Футбольное обозрение. 20.20 Премьера телевизионного многосерийного художественного фильма «Мужество». Экранизация одноименного романа В. Кетлинской. 1-я серия. 21.30 «Время». 22.05 Телевизионный многосерийный художественный фильм. «Мужество». 2-я серия. 23.15 «Сегодня в мире». 23.30 Концерт эстрадно-симфонического оркестра Центрального телевидения и Всесоюзного радио под управлением народного артиста СССР Ю. Силантьева.

Четвертая программа Центрального телевидения

19.30 Песни и романсы на стихи Р. Гамзатова в исполнении народной артистки РСФСР Е. Алтуховой и академического оркестра русских народных инструментов под управлением народного артиста РСФСР Н. Некрасова. 20.30 «Поморье». Телевизионный документальный фильм. 20.30 «Человек. Земля. Вселенная». Ведет передачу дважды Герой Советского Союза, летчик-космонавт СССР В. И. Севастьянов. 21.15 «Спокойной ночи, малыши». «Волшебный экран». 21.30 Симфонические произведения советских композиторов в исполнении Академического симфонического оркестра Московской государственной филармонии. 22.05 Чемпионат мира и Европы по хоккею. Матч участников финальной группы. 2-й и 3-й периоды. Трансляция из Гетеборга.

Программы Узбекского телевидения

I

11.25 Программа передач. 11.30 А. П. Чехов. «Вишневый сад». Учебная передача по литературе (рус.). 12.00 «Дагестанская весна». Телевизионный документальный фильм. 12.30 «Взаимосвязь литератур народов СССР». Учебная передача по литературе. 13.00 Для школьников. «Имени Ленина» (рус.).

18.15 Программа передач. 18.20 «Белый верблюжонок». Мультфильм. 18.40 Для детей. «В кругу веселых». 19.10 «Вечно живой». Репортаж из Ташкентского филиала Центрального музея В. И. Ленина. 19.30 «Ахборот» (рус.). 19.45 «Экран документального кино». К итогам V съезда кинематографистов Узбекистана (рус.). 20.30 «Ахборот». 20.50 Концерт ансамбля «Гузал» Узгосфилармонии им. М. Кари-Якубова. 21.30 Москва. «Время». 22.05 Решения XXVI съезда КПСС — в жизнь! «Полноценный гектар — залог высокого урожая». 22.20 «Доверие». Художественный фильм. 23.50 Программа передач.

II

18.35 Программа передач. 18.40 Фильм — детям. «И еще один радостный день». 19.00 «Ритм, ритм, ритм». Фильм-концерт. 19.30 Показывает студия «Ешлик». «Моя профессия — моя гордость». 20.00 Новости. 20.20 Для студентов-заочников. Теоретическая механика. 21.20 «Люди Страны Советов». Программа телевизионных документальных фильмов (рус.).

СРЕДА — 22 АПРЕЛЯ
ДЕНЬ ПАМЯТИ В. И. ЛЕНИНА

Программа Центрального телевидения «Восток»

9.00 «Время». 9.40 Утренняя гимнастика. 10.05 Программа научно-популярных фильмов: «Революция продолжается». «Ленин. Дети и время». 10.40 «Мужество». Телевизионный многосерийный художественный фильм. 3-я серия. 11.45 Играет квартет имени Д. Д. Шостаковича. 12.15 Новости. 15.00 Новости. 15.15 «Товарищ плакат». Документальный фильм. 15.25 «Творчество юных». 15.55 «Круг чтения». 16.40 «Шахматная школа». Класс разрядников. Эндшпиль. 17.10 Пьесы для гитары исполняет В. Широков. 17.25 «Жизнь науки».

17.55 «Семья Ульяновых». Художественный фильм. 19.15 «Сегодня в мире». 19.30 Песни революции и гражданской войны в исполнении Московского камерного хора. 19.55 Торжественное заседание, посвященное 111-й годовщине со дня рождения В. И. Ленина. Концерт. Трансляция из Кремлевского Дворца съездов. В перерыве — «Время». 24.00 Новости.

Четвертая программа Центрального телевидения

19.30 «Сельский час». 20.30 Играет лауреат международных конкурсов Н. Гаврилова (фортепьяно). 20.40 «Содружество». Телевизионный журнал. 21.15 «Спокойной ночи, малыши». 21.30 «По музеям и выставочным залам». Всесоюзная художественная выставка «Мы строим коммунизм» в Центральном доме художника. 22.00 Чемпионат мира и Европы по хоккею. Матч участников финальной группы. 2-й и 3-й периоды. Трансляция из Гетеборга.

Программы Узбекского телевидения

I

11.25 Программа передач. 11.30 «Производство чугуна и стали». Учебная передача по химии. 12.00 «Время не властно». Телевизионный документальный фильм. 12.30 «Производство чугуна и стали». Учебная передача по химии (рус.).

17.55 Программа передач. 18.00 «Наше счастливое детство». Литературно-музыкальная композиция. 18.30 «Мастер из Коканда». Документальный фильм («Узбектелефильм»). 18.45 «С именем Ленина». Литературная передача. 19.25 «Ахборот». (узб., рус.). 19.55 Москва. Торжественное заседание, посвященное 111-й годовщине со дня рождения В. И. Ленина. Трансляция из Кремлевского Дворца съездов. 21.30 Москва. «Время». 22.05 В. Шатров. «Синие кони на красной траве». Спектакль Узбекского Государственного академического театра драмы им. Хамзы. 00.25 Программа передач.

II

18.35 Программа передач. 18.40 Фильм—детям. «Возвращение». 19.00 «Друзья книги» (рус.). 19.30 Для студентов-заочников. Физика. 20.30 Новости. 20.50 «На одной планете». Художественный фильм.

ЧЕТВЕРГ — 23 АПРЕЛЯ

Программа Центрального телевидения «Восток»

9.00 «Время». 9.50 Утренняя гимнастика. 10.15 «Сказка про Бачо и его маму». Мультфильм. 10.35 «В мире животных». 11.35 «Песня далекая и близкая». 12.20 Новости. 15.00 Новости. 15.20 «Твой труд — твоя высота». Кинопрограмма: «Дорога», «Командир полка», «Постоянство». 16.00 «Делай с нами, делай, как мы, делай лучше нас». Передача из ГДР. 17.00 «Русская речь». 17.30 «Отзовитесь, горнисты!».

18.00 Концерт афганских артистов. 18.30 «Ленинский университет миллионов». 19.00 «Веселые нотки». 19.15 Кубок обладателей кубков по футболу. «Фейеноорд» (Голландия) — «Динамо» (Тбилиси). Передача из Голландии. В перерыве и по окончании репортаж из Гетеборга с чемпионата мира и Европы по хоккею. Матч участников финальной группы. 21.30 «Время». 22.05 К 90-летию со дня рождения С. Прокофьева. «По страницам опер композитора». В перерыве (22.50) — «Сегодня в мире».

Четвертая программа Центрального телевидения

19.30 «Премия». Художественный фильм. 20.35 «Город щедрого солнца». Телевизионный документальный фильм. 21.15 «Спокойной ночи, малыши». «Жила-была пчелка». 21.30 Н. Мясковский. Симфония № 27. 22.05 Спортивная программа: Чемпионат СССР по футболу ЦСКА — «Шахтер». Трансляция со стадиона «Динамо». Чемпионат СССР по футболу. «Зенит» — «Спартак». Трансляция из Ленинграда.

Программы Узбекского телевидения

I

11.25 Программа передач. 11.30 «Коммунистическая мораль». Учебная передача по обществоведению (рус.). 12.00 «Это должен знать и уметь каждый» (рус.). 12.30 «Коммунистическая мораль». Учебная передача по обществоведению. 13.00 «Рассказы о профессиях». 13.30 Для школьников. «Светофор» (повторение).

18.15 Программа передач. 18.20 «Самый ученый заяц». «Песня». Мультфильмы. 18.45 Показывает студия «Ешлик». «Наш новый адрес». 19.15 «Рассказы о коммунистах». «Дорогу осилит идущий» (рус.). 19.30 «Ахборот» (рус.). 19.45 Телевизионный театр новелл. Хабрук. «Черный дом». 20.15 «Новые герои». Телеочерк о председателе колхоза им. Энгельса Ленинградского района Ферганской области Герое Социалистического Труда Мирзаахмаде Дехканове. 20.30 «Ахборот». 20.50 Концерт ансамбля чангистов Ташгосконсерватории им. М. Ашрафи. 21.30 Москва. «Время». 22.05 «Культура и быт». 22.35 Спортивная программа: 1. I Международный турнир по теннису. Репортаж с теннисного стадиона «Динамо». II. Чемпионат СССР по волейболу среди женских команд высшей лиги. «Автомобилист» (Ташкент) — «Искра» (Ворошиловград). Репортаж из спорткомплекса «Трудовые резервы». (В записи от 22 апреля). 23.35 Программа передач.

II

18.35 Программа передач. 18.40 Фильм — детям. «Телескопы». 1-я и 2-я части. 19.15 Реклама. 19.30 Экран — учителю. 20.00 Новости. 20.20 «Верные традициям». «Камчатский меридиан». Телевизионные документальные фильмы (рус.).

ПЯТНИЦА — 24 АПРЕЛЯ
МЕЖДУНАРОДНЫЙ ДЕНЬ СОЛИДАРНОСТИ МОЛОДЕЖИ

Программа Центрального телевидения «Восток»

9.00 «Время». 9.40 Утренняя гимнастика. 10.05 «Отзовитесь, горнисты!». 10.35 Фильм — детям. «Мальчишки — народ хороший». Телевизионный художественный фильм. 11.35 «Мир, похожий на сказку». Телевизионный музыкальный фильм. 12.05 Новости. 15.00 Новости. 15.20 К Национальному празднику Португальской республики — Дню свободы. Кинопрограмма «По Португалии». 15.50 «Знай и умей». Передача для юных техников. Ведущий — Герой Советского Союза летчик-космонавт СССР В. Зудов. 16.35 Играет лауреат международного конкурса Ю. Бостелов (баян). 17.00 «Москва и москвичи». 17.30 «Веселый оркестр путешествует». Передача из Горького.

18.00 «Адреса молодых». 19.00 «В каждом рисунке — солнце». 19.15 «Сегодня в мире». 19.30 «Подвиг». 20.15 Концерт. 20.25 Премьера телевизионного многосерийного художественного фильма «Мужество». 4-я серия. 21.30 «Время». 22.05 «Песня-81». 22.55 «Сегодня в мире». 23.10 «Спутник кинозрителя».

Четвертая программа Центрального телевидения

19.30 «Кладовая солнца». 20.30 «Литературные беседы». Матэ Залка. К 85-летию со дня рождения. 21.15 «Спокойной ночи, малыши». «Волшебный экран». 21.30 Концерт из произведений М. Каклаева в исполнении симфонической Государственной филармонии. Дирижер — автор, народный артист РСФСР М. Каклаев. 22.05 Чемпионат мира и Европы по хоккею. Матч участников финальной группы. 2-й и 3-й периоды. Передача из Гетеборга.

Программы Узбекского телевидения

I

11.25 Программа передач. 11.30 Н. Островский. «Обзор творчества». Учебная передача по литературе (рус.). 12.00 Для школьников. «Санъат гунчалари» (повторение). 12.30 «Образы молодогвардейцев в романе А. А. Фадеева «Молодая гвардия». Учебная передача по литературе (рус.). 13.00 «Замандас». Передача для работников сельского хозяйства (каз.).

18.00 Программа передач. 18.05 «Птичий праздник». Фильм-концерт. 18.15 «Почин». Об инициативе выпускников средних школ Избасканского района Андижанской области и Узбекистанского района Ферганской области. 18.45 Показывает студия «Ешлик». «Клуб интернационалной дружбы». Передача посвящается Международному дню солидарности молодежи. 19.30 «Ахборот» (рус.). 19.45 «Маком тароналари». 20.30 «Ахборот». 20.50 «Маком тароналари» (продолжение). 21.30 Москва. «Время». 22.05 «Дуне вокалари». Международное обозрение. 22.35 Телевизионный театр «Романтика». У. Хашимов. «Инсон садокати». Часть 1-я. 23.45 1 Международный турнир по теннису. Репортаж с теннисного стадиона «Динамо» (в записи). 00.10 Программа передач.

II

18.35 Программа передач. 18.40 Фильм — детям. «Необычный друг». 19.00 «Вчера, сегодня, завтра». Фильм-концерт. 20.00 Новости. 20.20 «На страже закона». 20.50 «Мой город Волжений», «Город пламенных зорь», «Светлый город Майли-Сай». Телевизионные документальные фильмы (рус.).

СУББОТА — 25 АПРЕЛЯ

Программа Центрального телевидения «Восток»

9.00 «Время». 9.45 «Больше хороших товаров». 10.15 «Мужество». Телевизионный многосерийный художественный фильм. 4-я серия. 11.20 «Победители». Клуб фронтовых друзей. Встреча ветеранов 3-й ударной армии. 12.50 Чемпионат мира и Европы по хоккею. Матч участников финальной группы. Передача из Гетеборга. В перерыве — 17-й тираж «Спортлото». 15.00 «Сегодня в мире». 15.15 «Впервые на экране ЦТ». Художественный фильм для детей «Дневник Карлоса Эспиносы». 16.30 «Очевидное-невероятное». 17.30 Концерт оркестра симфонической и эстрадной музыки Центрального телевидения и Всесоюзного радио под управлением А. Михайлова.

17.55 Беседа политического обозревателя Ю. А. Летунова. 18.25 «Степа-моряк». Мультфильм. 18.50 «9-я студия». Ведущий — политический обозреватель В. С. Зорин. 19.50 Выступление Государственного академического хореографического ансамбля «Березка». 20.25 Премьера телевизионного художественного фильма «Скандальное происшествие в Бриммилле». По пьесе Дж. Пристли «Скандальное происшествие с мистером Каттлом и миссис Мун». 1-я серия. 21.30 «Время». 22.05 Телевизионный художественный фильм «Скандальное происшествие в Бриммилле». 2-я серия. 23.10 «Вечерние мелодии». 23.55 Новости.

Четвертая программа Центрального телевидения

9.00 Программа телевизионных документальных фильмов: «Мирный», «Ашхабад. Проспект Свободы». 9.40 «Шахматная школа». Класс разрядников. Эндшпиль. 10.10 «Наш сад». 10.40 «Русская речь». 11.10 Музыкальная программа «Утренняя почта». 11.40 Чемпионат Европы по вольной борьбе. Передача из Лодзи. 12.10 «Человек и закон». 12.45 «Окрыленность». Концертная программа. 14.00 «Жизнь науки». 14.30 «Музыкальный киоск». 15.00 «Клуб кинопутешествий». 16.00 И. Дунаевский. «Дороги к счастью». Телевизионный музыкальный спектакль.

17.25 «Спутник кинозрителя». 18.10 Чемпионат мира и Европы по хоккею. Матч участников финальной группы. Трансляция из Гетеборга. 20.30 «Здоровье». Научно-популярная программа. 21.15 «Спокойной ночи, малыши». «Трям, здравствуйте». Мультипликационный фильм. 21.30 Произведения русских композиторов в исполнении Московского государственного симфонического оркестра.

Программа Узбекского телевидения

9.55 Программа передач. 10.00 Новости. 10.10 «Раз словечко, два словечко». Обучение дошкольников русской разговорной речи. 10.30 «Кушик айтган етар муродга». Конкурсная программа. Выпуск 5-й (повторение). 11.10 «Экран кинопублициста». 11.50 «Белые волки». Художественный фильм. 13.20 «Шахматная школа». 13.50 «Встреча с поэзией». Римма Казакова. 14.50 «Сихат саломатлик». 16.35 Программа передач. 17.00 «Экран дружбы». Совместная программа телевидения республик Средней Азии и Казахстана. 18.00 «Приключения Чипа». Мультфильм. 18.20 «Творчество юных». 18.50 Концерт хора Ташкентского Государственного университета им. В. И. Ленина. 19.30 «Ахборот» (рус.). 19.45 «Мир вокруг нас». Кинопутешествие. 20.30 «Ахборот». 20.50 Танцует заслуженная артистка УзССР М. Ахмедова. 21.30 Москва. «Время». 22.05 Решения XXVI съезда КПСС — в жизнь! «Неотложные задачи шелководов». 22.20 Телевизионный театр «Романтика». У. Хашимов. «Инсон садокати». Часть 2-я. 23.30 Программа передач.

Программа Таджикского телевидения

ВОСКРЕСЕНЬЕ — 26 АПРЕЛЯ
ВСЕМИРНЫЙ ДЕНЬ ПОРОДЕННЫХ ГОРОДОВ

Программа Центрального телевидения «Восток»

9.00 «Время». 9.40 «На зарядку, становись!». 10.05 Ф. Мендельсон. Квартет № 1. 10.30 «Будильник». 11.00 «Слуху Советскому Союзу!». 12.00 Почта программы «Здоровье». 12.45 Музыкальная программа «Утренняя почта». 13.15 «Сельский час». 14.15 «Музыкальный киоск». 14.45 «Сегодня Всемирный день породненных городов». Выступление председателя президиума ассоциации по связям советских и зарубежных городов Н. Т. Козлова. 14.55 «Экран собирает друзей». Концерт к Всемирному дню породненных городов. 15.45 «Международная панорама». 16.30 «Это было недавно, это было давно...».

18.00 Чемпионат мира и Европы по хоккею. Матч участников финальной группы. Трансляция из Гетеборга. 20.30 «Клуб кинопутешествий». 21.30 «Время». 22.00 Чемпионат мира и Европы по хоккею. Матч участников финальной группы. Трансляция из Гетеборга. 00.15 Новости.

Четвертая программа Центрального телевидения

9.00 Программа телевизионных документальных фильмов: «Дорога пройдет через Чару», «Следующая станция — Сибирская», «Огород для всех». 9.45 Играют лауреат международных конкурсов А. Бахчиев и Е. Сорокина. 10.00 «Ребятам о зверятах». Передача из Ленинграда. 10.30 Кубок СССР по акробатике. Передача из Донецка. 11.00 «Спор-клуб». 11.55 «Манеж». Фильм-концерт. 12.45 «Ленино—Кокушкино». Телевизионный документальный фильм. 13.05 «Горизонт». Передача из Ленинграда. 14.05 «В мире животных». 15.05 Беседа на международные темы. Ведущий — заведующий отделом международной информации ЦК КПСС Л. М. Замятин. 15.50 Телевизионный клуб молодоженов. 17.20 Чемпионат Европы по вольной борьбе. Передача из Лодзи.

18.00 «У театральной афиши». 19.00 «Слово университету». Документальный фильм. 19.20 «Уильям Шекспир». Телевизионный многосерийный художественный фильм. 2-я и 3-я серии (Англия). 21.15 «Спокойной ночи, малыши». «Тетя Валя рассказывает...». 21.30 Концерт Государственного академического симфонического оркестра СССР. 22.10 «Месяц на размышление». Телевизионный художественный фильм.

Программа Узбекского телевидения

9.55 Программа передач. 10.00 Новости. 10.10 «Мастера искусств». Тамара Ханум (рус.) (повторение). 11.25 Спортивный Узбекистан. 11.55 «Веснушка пускает змея». Мультфильм. 12.00 «Веселые старты». 13.00 «Первое свидание». Художественный фильм. 14.25 Реклама.

18.15 Программа передач. 18.20 «Мохнатик». Мультфильм. 18.30 Для детей. «Угадай-ка» (рус.). 19.00 «По залам Государственного музея искусств УзССР». «Художники-импрессионисты». 19.30 «Ахборот» (рус.). 19.45 «Назм ва наво». Лирика Увайси (повторение). 20.30 «Ахборот». 20.50 «Назм ва наво». Лирика Увайси (продолжение). 21.30 Москва. «Время». 22.00 Решения XXVI съезда КПСС — в жизнь! «Животноводство — ударный фронт». 22.15 «Мастера советского кино». Народный артист СССР Аббас Бакиров. 23.35 Программа передач.

Программа Киргизского телевидения.

● РЕКЛАМА ● РЕКЛАМА ● РЕКЛАМА ● РЕКЛАМА

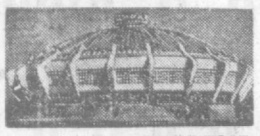

ТАШГОСЦИРК

с 25 апреля

НОВАЯ ПРОГРАММА

ВПЕРВЫЕ В ТАШКЕНТЕ

«АФРИКАНСКИЕ БЕГЕМОТЫ»

под руководством заслуженного артиста Азербайджанской ССР Тофика АХУНДОВА.

«ОРИГИНАЛЬНАЯ ДРЕССУРА С КОШКАМИ»

под руководством Георгия ВОЛИШИНСКОГО.

Начало — в 19.30, по субботам — в 16.00 и 19.30, по воскресеньям — в 13.00, 16.00 и 19.30.

Касса работает с 10 до 20.00.

Открыта предварительная продажа билетов.

Справки по телефонам: 44-35-84, 44-35-91.

К СВЕДЕНИЮ РУКОВОДИТЕЛЕЙ ОРГАНИЗАЦИЙ И ГРАЖДАН!

КИРОВСКИЙ РАЙПИЩЕТОРГ ПЕРЕЕХАЛ

на улицу А. Сулаймановой, 53.

Номера телефонов прежние.

КИНОСТУДИЯ «УЗБЕКФИЛЬМ» НА СЪЕМКИ ЦВЕТНОГО ХУДОЖЕСТВЕННОГО ТЕЛЕВИЗИОННОГО

ФИЛЬМА-СКАЗКИ

«АКМАЛЬ, ДРАКОН И ПРИНЦЕССА»

ПРИГЛАШАЕТ

МАЛЬЧИКОВ И ДЕВОЧЕК

восточных национальностей в возрасте от 8 до 11 лет.

Обращаться по адресу: г. Ташкент, ул. Чиланзар, 1, комната № 216.

Приемные дни — понедельник, среда, пятница с 10 до 12.00 и с 16 до 18.00.

ГОСУДАРСТВЕННЫЙ АКАДЕМИЧЕСКИЙ БОЛЬШОЙ ТЕАТР УЗБЕКСКОЙ ССР им. А. НАВОИ

26 апреля в 19.00

ТВОРЧЕСКИЙ ВЕЧЕР

народной артистки СССР, лауреата Государственной премии им. Хамзы

Бернары КАРИЕВОЙ

с участием народного артиста СССР, лауреата Ленинской премии

Мариса ЛИЕПЫ,

ведущих солистов балета, балетной труппы хореографического училища и симфонического оркестра ГАБТа Узбекской ССР им. А. Навои.

Дирижеры: заслуженный деятель искусств Узбекской ССР Г. Туляганов, Х. Шамсутдинов.

ТЕАТР

18 АПРЕЛЯ

ГОСУДАРСТВЕННЫЙ АКАДЕМИЧЕСКИЙ БОЛЬШОЙ ТЕАТР им. А. НАВОИ — Пиковая дама.

ГОСУДАРСТВЕННЫЙ УЗБЕКСКИЙ АКАДЕМИЧЕСКИЙ ТЕАТР ДРАМЫ им. ХАМЗЫ — Остановись, солнце!

ГОСУДАРСТВЕННЫЙ РУССКИЙ АКАДЕМИЧЕСКИЙ ТЕАТР ДРАМЫ им. М. ГОРЬКОГО — Моя жена — лгунья!

ТАШКЕНТСКИЙ ГОСУДАРСТВЕННЫЙ ТЕАТР МУЗЫКАЛЬНОЙ КОМЕДИИ — премьера Пенелопа.

19 АПРЕЛЯ

ГОСУДАРСТВЕННЫЙ АКАДЕМИЧЕСКИЙ БОЛЬШОЙ ТЕАТР им. А. НАВОИ — в 12.00 Золушка, в 19.00 Лейли и Меджнун.

ГОСУДАРСТВЕННЫЙ УЗБЕКСКИЙ АКАДЕМИЧЕСКИЙ ТЕАТР ДРАМЫ им. ХАМЗЫ — Неоплаченный долг.

ГОСУДАРСТВЕННЫЙ РУССКИЙ АКАДЕМИЧЕСКИЙ ТЕАТР ДРАМЫ им. М. ГОРЬКОГО — в 12.00 Хозяйка Авлабара, в 19.00 — Аэропорт.

ТАШКЕНТСКИЙ ГОСУДАРСТВЕННЫЙ ТЕАТР МУЗЫКАЛЬНОЙ КОМЕДИИ — премьера Пенелопа.

ГОСУДАРСТВЕННЫЙ РЕСПУБЛИКАНСКИЙ ТЕАТР КУКОЛ — в 11, 13, 15, 17.00 Сэмбо.

ЦИРК

18 АПРЕЛЯ в 19.30.

19 АПРЕЛЯ в 13, 16 и 19.30

прощальные гастроли цирковой программы с участием аттракциона «Дрессированные медведи».

КИНО

18 АПРЕЛЯ

ДОКУМЕНТАЛЬНЫЕ ФИЛЬМЫ:

«ЛЮДИ ДОБРОГО СЕРДЦА» — Москва.

«В НАЧАЛЕ ГОДА» — Дружба.

«НАПРАМДАЛ — ДРУЖБА» — Фестиваль.

«СКВОЗЬ ГОДЫ» — 30 лет ВЛКСМ.

ХУДОЖЕСТВЕННЫЕ ФИЛЬМЫ:

«ВАМ И НЕ СНИЛОСЬ» — Казахстан (по нечетным). Телефон 35-24-92; Дружба (по нечетным). Телефон 66-15-75; Тинчлик (по четным). Телефон 53-86-07; им. 25-летия УзССР (по нечетным). Телефон 53-65-87; им. Лисунова (17, 19, 21.00).

«ПОЖЕЛАЙ МНЕ НЕЛЕТНОЙ ПОГОДЫ» — Казахстан (по четным); Искра (16, 18, 20.00). Телефон 39-14-59; им. 50-летия Ташсовета (18, 20, 21.30).

«МЕРСЕДЕС» УХОДИТ ОТ ПОГОНИ» — 30 лет ВЛКСМ (по четным). Телефон 33-44-52; им. Хамзы (по четным); Дружба (по четным).

«ЭКИПАЖ» — им. Г. Гуляма (17, 20.00, на узбекском языке).

19 АПРЕЛЯ

ДОКУМЕНТАЛЬНЫЕ ФИЛЬМЫ:

«ЛЮДИ ДОБРОГО СЕРДЦА» — Москва.

«НАПРАМДАЛ — ДРУЖБА» — Фестиваль.

«СКВОЗЬ ГОДЫ» — 30 лет ВЛКСМ.

«МУЗЕЙ В. И. ЛЕНИНА В КИЕВЕ» — им. Лисунова.

ХУДОЖЕСТВЕННЫЕ ФИЛЬМЫ:

«ВАМ И НЕ СНИЛОСЬ» — Казахстан (по нечетным). Телефон 35-24-92; Дружба (по нечетным). Телефон 66-15-75; Тинчлик (по четным). Телефон 53-86-07; им. 25-летия УзССР (по нечетным). Телефон 53-65-87; им. Лисунова (11, 13, 15, 17, 19, 21.00); им. 50-летия Ташсовета (12, 14, 16.00). Телефон 78-47-23.

«ПОЖЕЛАЙ МНЕ НЕЛЕТНОЙ ПОГОДЫ» — Казахстан (по четным); Искра (16, 18, 20.00). Телефон 39-14-59; им 50-летия Ташсовета (18, 20, 21.30).

«МЕРСЕДЕС» УХОДИТ ОТ ПОГОНИ» — 30 лет ВЛКСМ (по четным). Телефон 33-44-52; им. Хамзы (по четным); Дружба (по четным).

«ЭКИПАЖ» — им. Г. Гуляма (11, 14, 17, 20.00, на узбекском языке).

«ЭМИССАР ЗАГРАНИЧНОГО ЦЕНТРА» — Чайка (11, 13.30, 16, 18, 21.00). Телефон 77-06-20.

ГОСУДАРСТВЕННЫЙ АКАДЕМИЧЕСКИЙ БОЛЬШОЙ ТЕАТР УЗБЕКСКОЙ ССР им. А. НАВОИ

ПРОВОДИТ СЕМИНАР

«ПРИМЕНЕНИЕ СИНТЕТИЧЕСКИХ СВЕРХТВЕРДЫХ МАТЕРИАЛОВ В ПРОМЫШЛЕННОСТИ»

на базе тематической выставки Института сверхтвердых материалов Академии наук Украинской ССР (г. Киев).

Адрес: г. Ташкент, ул. Ленинградская, 48, ташкентский Дом техники.

Коллектив работников Узбекской республиканской конторы «Гастроном» скорбит по поводу кончины старейшего работника конторы, директора кондитерского производства, участника Великой Отечественной войны, члена КПСС с 1944 года

ПОЛУНОВСКОГО

Семена Синдоровича

и выражает искреннее соболезнование семье, родным и близким покойного.

Коллектив треста «Узстальконструкция» выражает искреннее соболезнование начальнику отдела труда и зарплаты треста С. А. Солонкиной по поводу кончины ее дочери

ЖЕНИ.

Кировский и Ленинский районные отделы народного образования и райкомы профсоюза работников просвещения, высших школ и научных учреждений выражают искреннее соболезнование начальнику Главного управления народного образования Х. К. Юлдашеву по поводу кончины его матери

ЮЛДАШЕВОЙ Асалбиби.

Ректорат, общественные организации и коллектив Ташкентского государственного университета выражают глубокое соболезнование доценту кафедры общей физики (для физиков) А. Р. Красной в связи с кончиной ее отца

КРАСНОГО Рувима Симховича.

ТЕЛЕВИДЕНИЕ

СУББОТА — 18 АПРЕЛЯ

Программа Центрального телевидения «Восток»

17.20 К Дню Всесоюзного коммунистического субботника. Концерт мастеров искусств на Московском электромеханическом заводе им. Владимира Ильича. 19.30 Чемпионат мира и Европы по хоккею. Матч участников финальной группы. 3-й период. Трансляция из Гетеборга. 20.20 «На экране — кинокомедия». «Дон Диего и Пелагея». 21.30 «Время». 22.15 Чемпионат мира и Европы по хоккею. Матч участников финальной группы. Трансляция из Гетеборга. По окончании (00.15) — новости.

Четвертая программа Центрального телевидения

18.45 «Круг чтения». 19.30 «Клуб кинопутешествий». 20.30 «Здоровье». Научно-популярная программа. 21.15 «Спокойной ночи, малыши». «Тетя Валя рассказывает...». 21.30 Сонаты В. Моцарта. 22.15 «Директор». Художественный фильм. 1-я и 2-я серии.

Программа Узбекского телевидения

18.15 Программа передач. 18.20 Мультфильм. 18.30 «Песня звонкая, детям!». Выступают лауреаты Республиканского детского праздника искусств «Санъат байрами». 19.30 «Ахборот». Репортаж о ленинском коммунистическом субботнике (рус.). 19.45 Телевизионный театр миниатюр. 20.30 «Ахборот». Репортаж о ленинском коммунистическом субботнике. 20.50 Концерт для участников ленинского коммунистического субботника. 21.30 Москва. «Время». 22.15 «Выбор цели». Художественный фильм. 1-я серия. 23.25 Турнир сильнейших теннисистов страны. Репортаж с теннисного стадиона «Динамо» (в записи). 23.55 Программа передач.

Программа Таджикского телевидения

ВОСКРЕСЕНЬЕ — 19 АПРЕЛЯ
ДЕНЬ СОВЕТСКОЙ НАУКИ

Программа Центрального телевидения «Восток»

9.00 «Время». 9.50 Концерт оркестра баянистов. Передача из Горького. 10.15 «Будильник». 10.45 «Служу Советскому Союзу!». 11.45 «Здоровье». Научно-популярная программа. 12.30 Музыкальная программа «Утренняя почта». 13.00 «Советский Союз глазами зарубежных гостей». 13.15 «Сельский час». 14.15 «Музыкальный киоск». 14.45 «Это вы можете». Конкурс молодых изобретателей. 15.30 «Песни борьбы». Музыкальная программа, посвященная творчеству мастеров политической песни Э. Буша, П. Робсона, В. Хары, П. Сигера, Д. Рида, М. Макебы. 16.00 А. Чехов. «Пестрые рассказы». Фильм-спектакль Ленинградского государственного академического театра комедии. 17.25 «Сегодня — День советской науки».

18.20 «По вашим письмам». Музыкальная программа. 19.00 «Международная панорама». 19.45 «На арене цирка». 20.30 «Клуб кинопутешествий». 21.30 «Время». 22.05 Концерт фольклорного ансамбля им. 20-летия Кубинской революции. 22.55 Чемпионат мира и Европы по хоккею. Матч участников финальной группы. 2-й и 3-й периоды. Трансляция из Гетеборга. По окончании (24.00) — новости.

Программа Узбекского телевидения

17.30 Программа передач. 17.55 Для детей. «Юлдуза». 18.25 «О балете». Музыкальная передача 19.30 «Ахборот» (рус.). 19.45 «Молодость поющего Узбекистана». 20.30 «Ахборот». 20.50 «Молодость поющего Узбекистана» (продолжение). 21.30 Москва. «Время». 22.05 Решения XXVI съезда КПСС — в жизнь! «Развитие сельского хозяйства — основа продовольственной программы». Об опыте картофелеводов совхоза «Сох» Риштанского района Ферганской области. 22.25 «Выбор цели». Художественный фильм. 2-я серия. 23.50 Программа передач.

Программа Киргизского телевидения

4 стр. Вечерний ТАШКЕНТ

18 апреля 1981 г.

НАШ АДРЕС: 700000, ТАШКЕНТ-П, УЛИЦА ЛЕНИНА, 41. Телефоны отделов: секретариата—335-702; партийной жизни—325-537; промышленности — 330-874; строительства — 325-879; городского хозяйства—323-683; советского строительства и права—325-415; науки, школ и вузов—325-765; литературы и искусства—325-680; информации — 332-895; спорта и военно-патриотического воспитания — 325-532; писем трудящихся — 332-970, Прием объявлений— 338-142. Диспетчер Издательства— 327-894, дежурные телефонной станции Издательства — 339-050.

Р.06180. Ордена Трудового Красного Знамени типография Издательства ЦК Компартии Узбекистана, г. Ташкент. В-2393. 5-я