Пролетарии всех стран, соединяйтесь!

Вечерний Ташкент

№ 89 (4487)
ВТОРНИК,
21 АПРЕЛЯ 1981 г.
Издается с 1 июля 1966 г.
Цена 2 коп.

ОРГАН ТАШКЕНТСКОГО ГОРКОМА КП УЗБЕКИСТАНА И ТАШГОРСОВЕТА

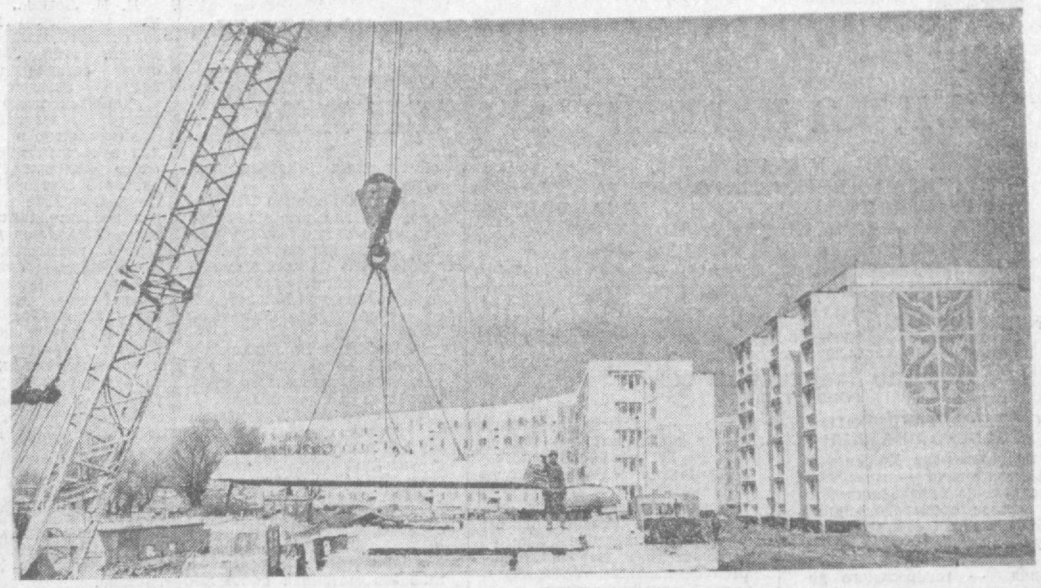

Решения XXVI съезда КПСС — в жизнь!

- Годовой план — к 7 ноября
- За строкой Основных направлений

ТРУДЯЩИЕСЯ СОВЕТСКОГО СОЮЗА! ПОЛНЕЕ ИСПОЛЬЗУЙТЕ ВОЗМОЖНОСТИ РАЗВИТОГО СОЦИАЛИЗМА, ПРОИЗВОДСТВЕННЫЙ И НАУЧНО-ТЕХНИЧЕСКИЙ ПОТЕНЦИАЛ!

СНИЖАЙТЕ МАТЕРИАЛЬНЫЕ ЗАТРАТЫ, ПОВЫШАЙТЕ ФОНДООТДАЧУ!

ЭКОНОМИКА ДОЛЖНА БЫТЬ ЭКОНОМНОЙ!

(Из Призывов ЦК КПСС).

По личным планам

«Всемерно содействовать росту социальной и трудовой активности советских людей и развертыванию социалистического соревнования»,

Из «Основных направлений экономического и социального развития СССР на 1981—1985 годы и на период до 1990 года».

Коллектив отдела главного метролога производственного объединения «Средазкабель» принимает активное участие в творческом состязании подразделений технической службы предприятия, которое проходит и между лабораториями, по личным комплексным планам. Итоги выполнения обязательств неплохие. Лабораториями сверх намеченного плана произведены следующие работы: смонтирована передвижная лаборатория для испытания кабеля в аварийных ситуациях, успешно осуществлена наладка автоматики на ряде технологических линий в цехах, смонтированы преобразовательные установки для участков пропитки и сушки кабеля.

В отделе главного метролога хорошо поставлена гласность соревнования, систематически заполняется Доска показателей. Первое место чаще всего завоевывает коллектив наладочно-электротехнической лаборатории.

В отделе главного метролога трудятся 54 ударника коммунистического труда. Многие из них уже не раз подтверждали свое право на это почетное звание. А впервые оно присвоено молодым рабочим Т. Конорезовой, Т. Савиной, Э. Абгарьяну, В. Медведеву, А. Н. Сарумова, Т. Комаровская, О. Саропьянов считаются лучшими по профессии.

Но объективно надо признать — метрологи уступают в соревновании конструкторам по экономической эффективности своих рационализаторских предложений. Поэтому в настоящее время этому участку работы здесь уделено особое внимание. Большие задачи поставили перед собой, в частности, сотрудники лабораторий измерительной техники и монтажно-эксплуатационной. Эти коллективы приступили к выполнению социалистических обязательств, которые будут способствовать дальнейшему повышению уровня метрологического обеспечения кабельного производства в объединении, а значит, на более высокую ступень поднимут качество выпускаемой предприятием продукции.

Н. СКРИПЛЕВ,
редактор газеты «За электрификацию».

ПЛЕНУМ РАЙКОМА

Состоялся пленум Ленинского райкома партии. Был рассмотрен организационный вопрос.

В связи с переходом на другую работу И. Н. Мельникова освобождена от обязанностей секретаря и члена бюро райкома партии.

Секретарем и членом бюро райкома партии избрана Е. Г. Степанова.

В работе пленума приняли участие второй секретарь горкома партии К. П. Дудин и заведующий организационным отделом горкома партии И. Г. Чиженок.

ЛИНИИ ДЛЯ ОЧИСТКИ ХЛОПКА

Новое оборудование для хлопкоочистительной промышленности готовит к серийному выпуску в одиннадцатой пятилетке производственное объединение «Узбекхлопкомаш». Прежде всего это автоматические поточные линии для сушки и очистки хлопка-сырца, марки «ЛХ-2». Они, как уже показали производственные испытания, значительно производительнее тех линий, которые сейчас выпускает предприятие. Выше и их качественные показатели. При первичной обработке сохраняется цельность волокон. Линия состоит из целого комплекса агрегатов, имеет новую сушилку с очистительной секцией.

В этом году запланировано изготовить 10 линий «ЛХ-2» для строящихся в республике новых хлопкозаводов. Сейчас ведется технологическая подготовка производства для их изготовления.

В будущем году начнется серийный выпуск пильных линтеров марки «5ЛП» и пильных джинов «4-ДП-130». Опытные образцы этих машин тоже испытаны на производстве и подтвердили те высокие технические характеристики, которые были заложены в их конструкции.

Работе по созданию новой техники для хлопкоочистительной промышленности на объединении «Узбекхлопкомаш» уделяется большое внимание. Эта задача была поставлена перед машиностроителями на XX съезде Компартии Узбекистана.



- *В краснознаменных коллективах*

РАСТУТ ЭТАЖИ

ФОТОРЕПОРТАЖ

«Пятидневное задание — за четыре дня» — под таким девизом трудятся сейчас свыше 600 рабочих Ташкентского домостроительного комбината № 1. За годы десятой пятилетки это предприятие трижды награждалось переходящим Красным Знаменем ЦК КПСС, Совета Министров СССР, ВЦСПС и ЦК ВЛКСМ. За это время в домах, построенных комбинатом, справили новоселье 50 тысяч ташкентцев.

В первом году одиннадцатой пятилетки домостроители Ташкентского ДСК-1 намерены сдать в эксплуатацию не менее 340 тысяч квадратных метров жилой площади. Комбинат постоянно ведет работу по повышению полносборности крупнопанельного домостроения, унификации и повышению качества выпускаемых изделий.

НА СНИМКАХ: на одном из строительных участков массива Куйлюк-4 «б»; крановщица завода крупнопанельного домостроения № 1 Любовь Максимова. Сменные задания она выполняет на 140—150 процентов.

Фото А. Усманова.
(УзТАГ).

СОВЕЩАНИЕ СЕКРЕТАРЕЙ

В Ленинском райкоме КП Узбекистана состоялось совещание секретарей партийных организаций районных предприятий и организаций промышленности, строительства, транспорта и связи. Обсуждены задачи коммунистов по внедрению новой формы организации и оплаты труда в свете решений XXVI съезда КПСС.

С докладом выступил председатель совета содействия научно-техническому прогрессу при райкоме партии М. А. Плотников.

О росте рядов районной партийной организации и улучшении ее качественного состава доложил на совещании заведующий организационным отделом райкома партии В. Н. Дмитриев.

- **Жизнь Советов**

ПО МЕСТУ ЖИТЕЛЬСТВА

Большой поход за благоустройство, санитарию и озеленение в Чиланзарском районе возглавили народные депутаты местного Совета. При исполкоме организован штаб, который руководит всеми благоустроительными работами, подводит итоги соревнования за лучший микрорайон, за дома образцового быта.

Добрый пример в наведении порядка на улицах, дворах показывают сегодня жилищно-эксплуатационное управление № 4, общественно-домовой комитет, советы жилых домов, добровольная ремонтная дружина дома № 29.

ОРГАНИЗАТОРЫ ДОБРЫХ ДЕЛ

Опираясь на широкий актив, депутаты Фрунзенского районного Совета развернули соревнование за образцовое содержание жилых домов и высокую культуру быта. При исполкоме создан координационный совет. Такие же советы действуют в микрорайонах. Распространены «Основные требования», которым должны отвечать образцовые жилые дома. Результаты добрых дел не замедлили, сказаться. Двадцати пяти домам недавно присвоено звание «Дом высокой культуры быта».

ДОХОДЫ ИЗ ОТХОДОВ

«Продолжить работу по более широкому вовлечению в хозяйственный оборот вторичных материальных ресурсов. Продолжить техническое перевооружение предприятий легкой промышленности на базе более широкого внедрения высокопроизводительных машин, непрерывных технологических процессов... по изготовлению нетканых материалов».

Из «Основных направлений экономического и социального развития СССР на 1981—1985 годы и на период до 1990 года».

На трикотажном объединении «Малика» умело используют отходы производства, отработана система сбора, транспортировки и обработки вторичных материалов, остатков сырья, и на этой основе налажен выпуск нетканого полотна.

Набрала проектную мощность недавно установленная на участке нетканых материалов скоростная машина типа «Марш-1» отечественного производства. С пуском в действие агрегата производительность труда по основным операциям — разрыхления, смешивания трикотажной массы и выхода готовой ткани — возросла почти в три раза.

В итоге график выпуска продукции уже опережается на две недели. На предприятия отрасли — производственные объединения «Красная заря», кожгалантерейных и спортивных товаров, кожевенно-меховой завод, Самаркандскую швейную фабрику имени 8 Марта — досрочно направлено свыше 10 тысяч квадратных метров нетканого полотна.

— Наш коллектив, — говорит начальник участка коммунист У. Далимов, — являясь одним из инициаторов патриотического начинания — выполнить годовой план к 64-й годовщине Великой Октябрьской социалистической революции, — уверенно идет к заветному рубежу. Мы обязались дополнительно к заданию выдать предприятиям отрасли 90 тысяч погонных метров ценной ткани. Тон в соревновании за лучшее использование техники, высокое качество продукции задают вязальщица Лариса Юдаева, подготовитель Надежда Ладаускиене, помощник мастера Сергей Бочаров и другие.

Впервые в отрасли

Коллектив конструкторско-художественного бюро Ташгорместпрома — один из инициаторов движения среди трудовых коллективов столицы Узбекистана за выполнение годового плана к 64-й годовщине Великого Октября. Подкрепляя слово конкретными делами, производственники на декаду раньше срока завершили задание первого квартала и развивают достигнутые успехи.

Впервые в отрасли здесь офсетно-полиграфическим способом стали изготовлять разнообразную многокрасочную этикеточную продукцию, а также новые упаковочные средства к изделиям массового спроса.

Тон в соревновании за досрочное качественное выполнение планов задают бригады Казима Якубова и Мукаддам Абдуллаевой. Передовые коллективы, обязавшиеся завершить пятилетку за три года, сегодня трудятся по июньскому календарю.

СВЕРХПЛАНОВЫЙ МИЛЛИОН

Более чем на миллион рублей с начала года реализовал сверхплана продукции коллектив комбината хлебопродуктов № 4. Такого успеха он достиг в результате хорошей организации соревнования под девизом: «Работать без отстающих». Сейчас трудовое соперничество ведется между цехами, участками и бригадами. Наиболее эффективно побригадное соревнование.

В личном состязании лучших результатов добились рушала Т. Бондаренко, сменный мастер Т. Бакиров, дозаторщик Л. Лобашева.

Труженики предприятия наметили до конца года реализовать сверхплановой продукции на три с половиной миллиона рублей, выпустить дополнительно к годовому заданию 1.200 тонн риса, 400 тонн комбикормов.

В. ГРЕБЕНЮК.

Хроника идеологической работы

Идеи съезда — в массы

В эти дни в ходе широкого изучения исторических решений XXVI съезда КПСС перед идеологическим активом города, лекторами, пропагандистами выступили видные ученые нашей страны, приехавшие в Узбекистан в составе пропагандистской группы ЦК КПСС.

С лекцией «XXVI съезд КПСС об экономической политике партии в период развитого социализма» перед слушателями городского университета идеологических работников выступил руководитель кафедры политэкономии Академии общественных наук при ЦК КПСС доктор экономических наук, профессор Л. Абалкин. Лекции видного ученого были прослушаны также участниками семинара лекторов партийных комитетов Узбекистана, профессорско-преподавательским составом института народного хозяйства, рабочими Ташкентского тракторного завода, сотрудниками Госплана республики и Совета Министров Узбекской ССР.

Заведующий отделом Института социологических исследований доктор философских наук, профессор Ф. Филиппов выступил перед пропагандистами Хамзинского района с лекцией «XXVI съезд КПСС о развитии социально-классовой структуры советского общества».

О развитии национальных отношений и некоторых вопросах интернационального воспитания в свете решений XXVI съезда КПСС рассказал представителям идеологического актива города лектор отдела пропаганды ЦК КПСС кандидат философских наук М. Халмухамедов.

С лекциями, в которых были затронуты основные аспекты внутренней и внешней политики КПСС на современном этапе в свете решений XXVI съезда КПСС, перед партийными и хозяйственными руководителями, пропагандистскими кадрами Ташкента, во многих трудовых коллективах столицы выступили старший научный сотрудник Всесоюзного научно-исследовательского института советского законодательства доктор юридических наук, профессор В. Перцик, эксперт МИД СССР Г. Владимиров, старшие научные сотрудники Института марксизма-ленинизма при ЦК КПСС, доктор философских наук, профессор Э. Баграмов и доктор исторических наук, профессор М. Труш.

Каждая встреча ученых с идеологическим активом города выливалась в живой обмен мнениями о конкретных путях выполнения обширной программы социально-экономического развития страны, поставленной историческим XXVI съездом КПСС.

О ЗАДАЧАХ ЛЕКТОРОВ

Состоялся пленум Кировской районной организации общества «Знание». С докладом «Задачи районной организации общества «Знание», вытекающие из решений XXVI съезда КПСС» выступил председатель районной организации, ректор Ташкентского электротехнического института связи профессор Д. Абдуллаев.

Пленум определил основные направления по идеологическому обеспечению выполнения решений XXVI съезда партии. Утвержден план мероприятий, который предусматривает проведение конференций, семинаров, выезд членов общества «Знание» на предприятия по пропаганде решений форума коммунистов страны.

Секретарь районной организации общества «Знание» Л. Шевченко отметил, что в составе районной организации общества сейчас семьдесят первичных организаций. Все они активно включились в разъяснение доклада Генерального секретаря ЦК КПСС Л. И. Брежнева на съезде, «Основных направлений экономического и социального развития страны на одиннадцатую пятилетку и на период до 1990 года». Прошедший пленум поставил новые задачи перед районными лекторами, пропагандистами, агитаторами и политинформаторами по широкой пропаганде материалов и решений XXVI съезда КПСС в трудовых коллективах района.

СЕМИНАР ДЛЯ УЧЕНЫХ

Уже около десяти лет успешно работает в президиуме Академии наук Узбекской ССР методологический семинар, на котором обсуждаются вопросы взаимодействия наук и актуальные философские проблемы естествознания. На днях под руководством профессора В. Данилова состоялось очередное занятие семинара. В работе семинара приняли участие пропагандисты многих учреждений Хамзинского района.

Занятие было посвящено проблемам, касающимся роли химии в современной научно-технической революции и в осуществлении экономической программы, принятой XXVI съездом КПСС. В докладах и выступлениях нашло отражение народнохозяйственное значение химизации хлопководства и охраны окружающей среды.

Методологические семинары, являясь важной формой партийной учебы, знакомят научных работников с важнейшими вопросами марксистско-ленинской философии, помогают им в правильном осмыслении и обосновании разрабатываемых естественнонаучных проблем.

Д. МАЙБУРОВА.

По страницам утренних газет

20 апреля в ЦК КПСС открылся Всесоюзный семинар-совещание идеологических работников. Его участники обсудят ход изучения и пропаганды Отчетного доклада ЦК КПСС, документов XXVI съезда партии, пути перестройки идеологической работы в соответствии с указаниями товарища Л. И. Брежнева, обменяются опытом по выполнению постановления ЦК КПСС «О дальнейшем улучшении идеологической, политико-воспитательной работы».

В семинаре-совещании участвуют секретари ЦК компартий союзных республик, крайкомов, обкомов, окружкомов, ряда горкомов партии, ведающие идеологическими вопросами, работники политорганов Советских Вооруженных Сил, руководители министерств и ведомств, центральных органов печати, радио и телевидения, информационных агентств, ответственные работники ЦК КПСС.

ЧТОБЫ РАЙОН СТАЛ КРАШЕ

Десятки добрых традиций утвердились в Куйбышевском районе с той поры, как он включился в борьбу за звание коммунистического труда, высокой культуры, образцового общественного порядка. И одна из них — субботники по благоустройству и озеленению района.

Только за период двухмесячника благоустройства и озеленения здесь высажены тысячи деревьев и кустарников, появились новые скверы на территории в 10 гектаров, благоустроены многие улицы.

С большим воодушевлением трудились куйбышевцы по благоустройству своего района в день Всесоюзного коммунистического субботника. Всего в нем приняли участие 228 тысяч человек. Из них 32 тысячи трудились на рабочих местах в промышленности, 7.500 — в строительстве, 1.500 — на пусковых объектах жилья и народнохозяйственных объектах, остальные выполнили большой объем работ по благоустройству и озеленению. Выпущено продукции на сумму 2 миллиона 100 тысяч рублей, произведено строительно-монтажных работ на 130 тысяч рублей, высажено 28 тысяч деревьев и кустарников, 36 тысяч цветов, произведено рыхление почвы на объектах озеленения на площади 54 гектара.

ИНТЕРЕСНАЯ ВЫСТАВКА

Выставка работ художников Узбекистана открылась во Дворце культуры металлургов Бекабада.

Давняя дружба связывает ташкентских мастеров кисти с тружениками предприятия. В результате этого содружества появилась серия работ о городе, заводе, его коллективе.

Среди 50 представленных графических, акварельных и портретных работ пейзажи, портреты и другие работы известных мастеров — К. Башарова, В. Котлова, Г. Чиланова.

САД — РУКАМИ ЗАВОДЧАН

Активно участвует в благоустройстве и озеленении города коллектив химико-фармацевтического завода. На предприятии проведен ряд субботников и воскресников по уборке территории, посадке деревьев, кустарников. Заасфальтирована прилегающая территория по улице Тараса Шевченко, произведена очистка ирригационной сети. Многие труженики завода работали на строительстве нового производственного корпуса.

Большой объем работ выполнен и в зоне отдыха предприятия, расположенной на берегу реки Сырдарья. Здесь отремонтированы помещения, коттеджи, посажен фруктовый сад.

Поздравляем с высокими наградами Родины!

УКАЗ
ПРЕЗИДИУМА ВЕРХОВНОГО СОВЕТА СССР
О НАГРАЖДЕНИИ ОРДЕНАМИ И МЕДАЛЯМИ СССР РАБОЧИХ, ИНЖЕНЕРНО-ТЕХНИЧЕСКИХ РАБОТНИКОВ И СЛУЖАЩИХ ОБЪЕДИНЕНИЙ, ОРГАНИЗАЦИЙ И ПРЕДПРИЯТИЙ МИНИСТЕРСТВА СТРОИТЕЛЬСТВА СССР

За успехи, достигнутые в выполнении заданий десятой пятилетки и социалистических обязательств, наградить:

ПО УЗБЕКСКОЙ ССР
ГОРОД ТАШКЕНТ

ОРДЕНОМ ТРУДОВОГО КРАСНОГО ЗНАМЕНИ

Абдурахимова Ходжикабара Хаматовича — газоэлектросварщика асфальтобетонного завода производственного объединения «Узтрансспецстрой».

Бурова Анатолия Николаевича — генерального директора производственного автотранспортного объединения «Узстройтранс».

Рулева Василия Ивановича — формовщика завода железобетонных изделий № 2 республиканского объединения «Узстройиндустрия».

Саркисова Георгия Минасовича — заместителя председателя исполкома Ташкентского городского Совета народных депутатов.

Хакимова Ташмухамеда — бригадира комплексной бригады строительно-монтажного управления № 57 треста «Ташпромстрой».

ОРДЕНОМ ДРУЖБЫ НАРОДОВ

Ана Владимира Ивановича — начальника передвижной механизированной колонны № 126 строительно-монтажного треста «Таштракторострой».

ОРДЕНОМ «ЗНАК ПОЧЕТА»

Аббасханова Нумана Ахмедовича — первого заместителя министра строительства Узбекской ССР.

Викторова Анатолия Евгеньевича — второго секретаря Октябрьского райкома Компартии Узбекистана.

Джурабаева Махмуда — бригадира облицовщиков-плиточников отделочного строительного управления строительно-монтажного треста «Ташпромстрой».

Дятлова Александра Владимировича — бригадира слесарей-монтажников монтажно-наладочного управления треста «Спецэлеватормельстрой».

Журбаса Леонида Дмитриевича — главного инженера республиканского объединения «Узстройиндустрия».

Коникова Юрия Николаевича — начальника управления Министерства строительства Узбекской ССР.

Корниенко Николая Степановича — бригадира комплексной бригады строительно-монтажного управления № 1 строительно-монтажного треста «Ташпромстрой».

Олейника Владимира Михайловича — бригадира водителей автомобилей автобазы № 10 производственного автотранспортного объединения «Узстройтранс».

Урина Самуила Павловича — заместителя управляющего строительно-монтажным трестом «Ташпромстрой».

Фазылова Борихана — бригадира штукатуров отделочного строительного управления строительно-монтажного треста «Ташпромстрой».

Хуснутдинова Шауката Адиевича — электросварщика завода железобетонных изделий № 2 республиканского объединения «Узстройиндустрия».

Чакала Али Аметовича — газорезчика Ташкентского опытно-экспериментального механического завода № 1 республиканского объединения «Узстройиндустрия».

Червова Виктора Федоровича — заведующего отделом Узбекского республиканского совета профсоюзов.

Эшпулатова Иулдуша Ходжамировича — электросварщика строительно-монтажного управления № 1 строительно-монтажного треста «Таштракторострой».

ОРДЕНОМ ТРУДОВОЙ СЛАВЫ III СТЕПЕНИ

Абасова Абрара Ильясовича — водителя автомобиля автобазы № 8 производственного автотранспортного объединения «Узстройтранс».

Акбарова Улугбека Рустамовича — бригадира плотников отделочного строительного управления строительно-монтажного треста «Ташпромстрой».

Егорова Сергея Андреевича — токаря Куйлюкского асфальтобетонного завода производственного объединения «Узтрансспецстрой».

Коновала Федора Кирилловича — столяра ремонтно-строительного управления Управления делами Совета Министров Узбекской ССР.

Равшанова Нажима — бригадира электросварщиков монтажно-наладочного управления треста «Спецэлеватормельстрой».

Сандахмедова Малика Махкамовича — водителя автомобиля автобазы № 8 производственного автотранспортного объединения «Узстройтранс».

Шаймарданову Антонину Демьяновну — каменщицу строительно-монтажного управления № 63 строительно-монтажного треста «Ташпромстрой».

МЕДАЛЬЮ «ЗА ТРУДОВУЮ ДОБЛЕСТЬ»

Богомолову Матрену Спиридоновну — инструктора ЦК Компартии Узбекистана.

Гарибову Любовь Петровну — начальника управления Министерства строительства Узбекской ССР.

Гимадиеву Флеру Миннуалиевну — каменщицу строительно-монтажного управления № 1 строительно-монтажного треста «Таштракторострой».

Иваненко Анатолия Яковлевича — монтажника строительно-монтажного управления № 1 строительно-монтажного треста «Таштракторострой».

Измайлова Григория Измайловича — директора Ташкентского опытно-экспериментального механического завода республиканского объединения «Узтрансспецстрой».

Келлера Рафаила Иосифовича — главного инженера строительно-монтажного треста «Таштракторострой».

Мосесова Юрия Семеновича — заместителя начальника управления Министерства строительства Узбекской ССР.

Назарбекова Виленина Атабековича — начальника управления Министерства строительства Узбекской ССР.

Цинклера Элю Яковлевича — заместителя управляющего специализированным строительно-монтажным трестом «Спецэлеватормельстрой».

МЕДАЛЬЮ «ЗА ТРУДОВОЕ ОТЛИЧИЕ»

Абдуллаева Хамидуллу — главного механика проектно-технологического треста «Узоргтехстрой».

Ешанкулова Толена — водителя автомобиля управления производственно-технологической комплектации производственного объединения «Узтрансспецстрой».

Зотова Александра Матвеевича — бригадира комплексной бригады строительно-монтажного управления № 1 треста «Ташпромстрой».

Зотова Юрия Михайловича — заместителя начальника управления Министерства строительства Узбекской ССР.

Ковтунова Александра Владимировича — электросварщика строительно-монтажного управления № 50 строительно-монтажного треста «Ташпромстрой».

Мамаджанова Обиджана — каменщика строительно-монтажного управления № 57 треста «Ташпромстрой».

Набиева Обдухакима Ганиевича — модельщика опытно-экспериментального механического завода № 1 республиканского объединения «Узстройиндустрия».

Нагорнова Александра Петровича — слесаря-сборщика Ташкентского экспериментального механического завода республиканского объединения «Узстройиндустрия».

Негманова Файзуллу Негмановича — начальника управления Министерства строительства Узбекской ССР.

Нуштаева Николая Семеновича — плотника-бетонщика строительно-монтажного управления № 1 строительно-монтажного треста «Таштракторострой».

Прилипко Геннадия Владимировича — директора автобазы № 8 производственного автотранспортного объединения «Узстройтранс».

Сафина Ильдуса Абдуллаевича — маляра отделочного строительного управления строительно-монтажного треста «Ташпромстрой».

Ташпулатову Марию Рахимзяновну — мотористку бетономешалки завода железобетонных изделий № 2 республиканского объединения «Узстройиндустрия».

Усеинова Зиннура Эмировича — плотника строительно-монтажного управления № 63 строительно-монтажного треста «Ташпромстрой».

Председатель Президиума Верховного Совета СССР
Л. БРЕЖНЕВ.

Секретарь Президиума Верховного Совета СССР
М. ГЕОРГАДЗЕ.

Москва, Кремль.
19 марта 1981 г.

• В главном музее республики

РАСКРЫВАЯ ОБРАЗ ВОЖДЯ

В. И. Ленин... Это имя бесконечно дорого сотням миллионов людей. Имя Ленина стало сегодня путеводной звездой для трудящихся всего мира.

Многолюдно в эти дни в залах Ташкентского филиала Центрального музея В. И. Ленина. Еще и еще раз посетители с интересом читают документы, рассматривают фотографии, рассказывающие о жизни и титанической деятельности Владимира Ильича, создателя нашей партии, организатора и руководителя первого в мире государства рабочих и крестьян.

За одиннадцать лет работы филиала его посетило более 5.500.000 человек. Только в 1980 году электрический счетчик зафиксировал 502.934 посетителя, среди них — 7.575 зарубежных гостей столицы Узбекистана.

Знакомясь с экспозицией, посетители особый интерес проявляют к материалам, которые рассказывают о глубоком внимании В. И. Ленина к судьбам народов Туркестана. В одном из залов музея представлены фотографии, рассказывающие об образовании Туркестанской Автономной Советской Социалистической Республики и здесь же телеграмма В. И. Ленина от 22 апреля 1918 г. ташкентскому съезду Советов Туркестанского края, Совнаркому Туркестанского края, в которой Владимир Ильич приветствует образование ТАССР на советских началах.

Большой интерес проявлял В. И. Ленин к вопросам освоения пустующих земель Средней Азии, их искусственного орошения, развития хлопководства, связывая решение этих вопросов прежде всего с переходом власти в руки рабочих и крестьян.

1918 год. В России холод, голод, разруха... Но даже в этих тяжелейших условиях Ленин находил время и возможность рассматривать вопросы об оказании Туркестану экономической помощи. 17 мая 1918 г. Владимир Ильич подписал декрет Совнаркома РСФСР «Об ассигновании 50 миллионов рублей на оросительные работы в Туркестане и организации этих работ». В частности, этим декретом предусматривалось и хозяйственное освоение веками пустовавших земель Голодной степи.

Суровые годы гражданской войны. Россия, Туркестан в огненном кольце фронтов.

Председатель Совнаркома Туркестанской республики Ф. И. Колесов направляет В. И. Ленину радиограмму, в которой говорится: «Туркестанская республика во враждебных тисках... Положение катастрофическое... В момент смертельной опасности жаждем слышать Ваш голос...».

Текст радиограммы экспонируется в одном из залов музея. Рядом — ответ Владимира Ильича: «Принимаем все возможные меры помочь вам. Посылаем полк...». Ленинские слова, спокойные, уверенные, подняли боевой дух большевиков Туркестана, всех бойцов за Советскую власть.

В. И. Ленин считал необходимым иметь систематическую и всестороннюю информацию о ходе событий и положения дел в Туркестане. Перед нами телеграмма В. И. Ленина председателю СНК ТАССР от 23 июля 1918 г.: «Сообщите о политическом и экономическом положении Ташкента и Туркестанского края. Необходимо регулярно информировать. — Москва. Совнарком».

Уже в те годы трудящиеся Средней Азии хорошо знали В. И. Ленина, верили ему. Свидетельство тому — многочисленные письма и телеграммы вождю от рабочих и дехкан Средней Азии. Некоторые из них можно увидеть в залах нашего музея. В телеграмме делегатов 3-го чрезвычайного съезда коммунистов Бухары, посланной Ленину 3 января 1920 г., говорится: «Третий чрезвычайный съезд бухарских коммунистов приветствует творца великой всемирной революции и стойкого защитника за освобождение угнетенных народов Востока... Шлет Вам, уважаемый учитель, свои искренние и сердечные пожелания здоровья и силы на много лет и просит принять уверения, что бухарские коммунисты отдадут все свои силы за проведение в жизнь великих идеалов коммунизма и светлое будущее мусульманского пролетариата».

В одной из витрин видим номер газеты «Иштирокиюн» («Коммунист»), которая издавалась с июля 1918 г. Наибольшее число ленинских документов и произведений на узбекском языке было опубликовано тогда на страницах этой газеты. Произведения Ленина и ленинские документы начали переводиться на языке среднеазиатских народов уже в первые годы Советской власти. Одной из первых на страницах газеты «Иштирокиюн» была напечатана работа В. И. Ленина «Очередные задачи Советской власти».

Имя Владимира Ильича Ленина неотделимо и от истории свершения на земле Средней Азии культурной революции. Перед нами подписанный В. И. Лениным 7 сентября 1920 г. декрет о создании Туркестанского Государственного университета. Рядом фотография группы преподавателей, приехавших по путевке Ленина на работу в молодой университет.

Большой интерес у посетителей музея вызывает орден Труда Хорезмской Народной Советской Республики, которым был награжден В. И. Ленин в 1922 году. Статут этого ордена был утвержден в Хорезме в январе 1922 г. Он предназначался для награждения героев и лиц, особенно отличившихся в борьбе за победу народной революции. 15 февраля 1922 г. торжественное заседание ЦК Компартии Хорезма и ЦИК ХНСР приняло решение наградить первым орденом Труда ХНСР вождя мирового пролетариата В. И. Ленина. Одновременно было составлено и письмо на имя Ленина. Привлекают внимание последние строки письма: «Мы просим Вас, дорогой и любимый наш учитель, принять этот орден, согласно постановлению ЦИК, и носить его как символ освобождения труда на Востоке после многовекового рабства».

Еще одним свидетельством любви и глубокого уважения к вождю пролетариата является экспонируемая здесь же депутатская книжка В. И. Ленина, который в 1923 году был избран Почетным членом Ташкентского Совета.

Материалы следующего раздела экспозиции рассказывают об осуществлении ленинского плана построения социализма в СССР. Диаграммы, красочные плакаты 30-х годов отражают борьбу советского народа под руководством Коммунистической партии за осуществление ленинской программы индустриализации, коллективизации сельского хозяйства, культурной революции.

Центром всей новой экспозиции является Лениниана. На центральной установке, изготовленной в Венгерской Народной Республике, размещены произведения В. И. Ленина на языках народов СССР и народов мира.

Неизменным вниманием посетителей музея пользуется «Лениниана» скульптора Н. А. Андреева. Созданная им уникальная сюита скульптурных произведений, изображающих Владимира Ильича Ленина, входит в золотой фонд советского искусства. В живых, неповторимых чертах Ленина Андреев передал его высокий гуманизм, страстность и самоотверженность борца, силу духа и мудрость вождя.

Л. МОСИВОДОВА.



Занятия будущих полиграфистов проходят в мастерских, оснащенных новейшим оборудованием, есть здесь и лингафонный кабинет для изучения русского языка учащимися национальных групп.



Сообщают «Вечерки»

«ЛЕТУЧИЕ» НОЖНИЦЫ

На Уралмашзаводе начата сборка «летучих» ножниц. Им предстоит разрезать стальную полосу, которая будет находиться в беспрерывном движении и проходить мимо со скоростью до восьми метров в секунду. «Летучие» ножницы предназначены для разрезки полос, сматываемых в рулоны весом до 30 тонн каждый.

(«Вечерний Свердловск»).

В КОЛЛЕКЦИИ — АВТОМОБИЛИ

Коллекции микроавтомобилей, собранной студенткой Таджикского государственного института искусств Гульсум Махмудовой, могут позавидовать не только автолюбители, но и специалисты автомобилестроения.

Здесь можно проследить всю историю становления и развития автомобильного транспорта в Советском Союзе — от знаменитых «Эмок» и «полуторок» до последних моделей автомашин.

(«Вечерний Душанбе»).

ПОМОЖЕТ МИКРОЭВМ

В объединении «Ленинградский электромеханический завод» начались испытания первых образцов блочно-модульных устройств числового программного управления роботами-манипуляторами, построенных на базе микроЭВМ.

Использование компьютеров в ЧПУ расширило возможности механизмов. Теперь можно «обучать» манипуляторы движению по сложным траекториям, что позволяет им выполнять сварочные и окрасочные операции. Важным преимуществом устройств является блочно-модульный принцип их построения. По сравнению с ранее выпускавшимися образцами они имеют значительно меньшую металлоемкость и более высокую надежность в работе.

(«Вечерний Ленинград»).

НОВИНКИ БЫТОВОЙ ХИМИИ

«Жидкий воск», «Пеночист» — новинки, разработанные в Рижском специальном конструкторском бюро химизации. На недавнем смотре новых изделий бытовой химии в столице Украины они были отмечены как одни из наиболее эффективных.

«Пеночист» предназначен для чистки мягкой мебели, портьер, ковров. «Жидкий воск» обновляет мебель, деревянную обшивку стен, пола. Препарат, созданный на основе органических растворителей и полиэтиленового воска, придает обработанной поверхности не только блеск, но и водоотталкивающие и антистатические свойства.

Вскоре новинки поя„вятся на прилавках магазинов.

(«Ригас Балсс»).

Ташкентскому ГСПТУ №9 — 50 лет

Когда сегодня мысленно окидываешь путь, пройденный нашим училищем от первой до одиннадцатой пятилеток, видишь, как много сделано за эти годы. Достаточно сказать, что из стен нашего училища выпущено 10 тысяч квалифицированных рабочих для полиграфических предприятий республики. И сегодня в Узбекистане нет ни одной типографии, где бы не работали его воспитанники. Многие из них стали передовиками и новаторами производства. Так, например, Хамидулла Хикматович Шабабаев, выпускник 1965 года, работает печатником в типографии № 1 Ташкента. За ударную работу, перевыполнение принятых социалистических обязательств он награжден орденом Ленина.

Выпускница 1968 года Масуда Убайдуллаевна Салихова работает наборщицей в ташкентском полиграфическом объединении «Матбуот», систематически перевыполняет плановые задания. В настоящее время она работает по майскому календарю 1982 года, недавно ей присвоено почетное звание «Заслуженный работник культуры УзССР».

Среди выпускников училища много орденоносцев, ветеранов труда, которым присвоены почетные звания. Среди них Туляш Музаффаров — заслуженный работник культуры УзССР, Мубарак Абдуллаева — кавалер ордена «Знак Почета», Хатира Алимова — кавалер ордена Трудового Красного Знамени, Акмал Батырханов — печатник полиграфического объединения «Матбуот», кавалер ордена «Знак Почета», заслуженный работник культуры УзССР; Абдуразак Исхаков — заслуженный работник культуры УзССР и многие другие.

Бывшие воспитанники училища ныне возглавляют полиграфические предприятия, являются знатными людьми нашей республики. Среди них Ислам Шамурадович Шагулямов — директор Издательства ЦК КП Узбекистана, кавалер ордена Трудового Красного Знамени, заслуженный работник культуры УзССР, кандидат исторических наук; Октям Кадыров — директор Ферганской областной типографии имени 50-летия «Правды», заслуженный работник культуры УзССР; Хамид Шамахмудов — директор типографии издательства «Фан»; Тухбат Абидов — директор типографии № 3 полиграфического объединения «Матбуот» и другие.

За годы своего существования училище более 30 раз выходило победителем во Всесоюзном и республиканском соревновании, награждено Ленинской юбилейной Почетной грамотой ЦК КПСС, Президиума Верховного Совета СССР, Совета Министров СССР и ВЦСПС, было участником ВДНХ СССР.

Для овладения профессией полиграфиста и получения среднего образования в училище созданы все необходимые условия: учебно-производственные мастерские оснащены современным оборудованием, учебные кабинеты — техническими средствами и наглядными пособиями.

Среди вновь созданных и заново оборудованных — лингафонный кабинет для изучения русского языка в национальных группах, кабинет программированного контроля, лаборатории физики, химии, кабинет комсомольской работы, уголок С. И. Стрелкова, имя которого носит училище. Построен летний стрелковый тир, значительная работа проделана по оформлению учебных кабинетов, производственных мастерских и территории училища.

В настоящее время, когда в городе проходит месячник профессиональной ориентации школьников, в училище особенно активно работают комнаты-музеи истории В. И. Ленина, КИД, кабинет комсомольской работы, которые являются центрами идейно-воспитательной работы.

В целях всестороннего развития ребят, организации их отдыха и досуга при училище организованы предметные и технические кружки, кружки художественной самодеятельности и спортивные секции. Участники художественной самодеятельности не раз занимали призовые места в городских и республиканских смотрах, спортсмены училища успешно выступают в соревнованиях среди профтехучилищ города и команд Узсовета ВДСО «Трудовые резервы».

Традицией у нас стало проведение встреч с передовиками и новаторами производства, кадровыми рабочими, организация диспутов, конференций, конкурсов «Лучший по профессии».

Сейчас в коллективе идет глубокое изучение Отчетного доклада ЦК КПСС XXVI съезду партии, «Основных направлений экономического и социального развития СССР на 1981—1985 годы и на период до 1990 года».

Ю. ИСАКОВ,
заместитель директора по учебно-воспитательной работе ташкентского ГСПТУ № 9 им. С. И. Стрелкова.

Решения XXVI съезда КПСС — в жизнь

КАЖДОЙ СЕМЬЕ — БЛАГОУСТРОЕННУЮ КВАРТИРУ

Принятая XXVI съездом КПСС новая долгосрочная программа экономического и социального развития СССР предусматривает к концу нынешнего десятилетия обеспечить каждую семью отдельной благоустроенной квартирой. Таким образом, долговременная цель, к которой Советское государство стремилось на протяжении многих лет, выдвигается на уровень практической реализации.

Программа жилищного строительства, намеченная XXVI съездом партии, рассчитана на два пятилетних периода, в течение каждого из которых в стране будет построено по 10 миллионов новых квартир и односемейных коттеджей. Это даст возможность почти 100 миллионам советских граждан улучшить свои жилищные условия. В результате, если сейчас 80 процентов горожан имеют отдельные благоустроенные квартиры, то к 1990 году те немногие семьи, которые пока живут в несколько стесненных бытовых условиях, тоже получат отдельное жилье.

Жилищная программа имеет надежное финансовое и материально-техническое обоснование. Государственные инвестиции в жилищное строительство систематически растут и достигли в настоящее время 18,7 миллиарда рублей в год. Есть все основания полагать, что в предстоящее десятилетие ассигнования в эту сферу будут увеличиваться. Сейчас идет перестройка жилищного конвейера на дома улучшенного типа. В их проекты архитекторы заложили норму расселения из расчета около 16 квадратных метров жилой площади на человека, т. е. по существу на каждого члена семьи будет приходиться по комнате.

Материально-техническое обеспечение программы — это около 500 домостроительных комбинатов конвейерного типа. Их годовой объем работы — почти 60 миллионов квадратных метров полезной площади. Конвейерное домостроение позволяет большую часть строительных работ осуществлять в заводских условиях, что дает возможность вести сооружение жилья даже в суровые морозы. В настоящее время заводская технология домостроения осваивается и на селе: здесь создается 132 предприятия подобного типа.

Что останется неизменным на предстоящие годы, так это практика предоставления населению жилья и плата за пользование им. Кстати, плата за аренду квартиры и коммунальные услуги не меняется у нас в стране уже в течение нескольких десятилетий и в сумме составляет 4—5 процентов в бюджете средней по доходам семьи. Доля коммунальных платежей по мере роста доходов населения будет постепенно уменьшаться, несмотря на удорожание строительства и энергетических услуг (газ, электричество, отопление, горячая вода). Разница между поступлениями от квартплаты и расходами на содержание жилого фонда, как и прежде, будет покрываться за счет средств государства. Уже сегодня общая сумма ежегодных дотаций в эту сферу достигла почти 7 миллиардов рублей.

Останутся неизменными также учетная ставка ссудного процента и условия кредитования индивидуальных и кооперативных застройщиков. Хотя их доля в общем объеме жилищного строительства невелика (примерно 20 процентов), государство поощряет вкладывание личных средств населения в жилищную программу, рассматривая это как дополнительный источник быстрейшего решения жилищной проблемы в стране.

Учетная ставка кредитования сохраняется на том же уровне — 0,5 процента годовых отчислений. Сумма кредита колеблется в пределах 60—80 процентов стоимости жилья. Причем на селе в целях закрепления кадров в аграрном секторе кредит предоставляется на льготных условиях — примерно 50 процентов его впоследствии погашается за счет совхозов и колхозов. Такая практика стимулирует жилищное строительство на селе. С помощью государственного кредита за последние пять лет в сельской местности построено почти 1 миллион жилых домов, а всего с учетом общественных и государственных затрат — свыше 2 миллионов.

В начавшееся десятилетие предстоит окончательно решить проблему комплексной застройки новых жилых кварталов.

А. ДЕДУЛ,
экономический обозреватель АПН.

ЛИЦО «СВОБОДНОГО МИРА»

БИЗНЕС НА ЗДОРОВЬЕ

Почти одновременно в Африке и Латинской Америке достоянием гласности стали схожие и дополняющие друг друга факты. В Замбии с разоблачением преступной практики западных транснациональных корпораций, сбывающих в развивающихся странах опасные для жизни людей медицинские препараты, выступил журнал «Африка». В Перу был опубликован закрытый меморандум посольства США в этой стране, предостерегающий американских дипломатов от употребления 50 лекарств, поставляемых сюда западными, в первую очередь американскими, фармацевтическими компаниями.

Как явствует из этих сообщений, многие лекарства, запрещенные или выдающиеся строго по рецептам в США и Западной Европе, поступают в свободную продажу в Азии, Африке и Латинской Америке. Генеральный директор Всемирной организации здравоохранения Халфдан Малер в одном из своих недавних заявлений подтвердил, что в развивающиеся страны иногда экспортируются лекарства, изъятые из продажи в той стране, где они производятся, поскольку они представляют опасность для здоровья или неэффективны.

Во имя получения прибылей империалистические хищники от фармакологии не останавливаются ни перед чем. Часто они идут на прямой обман, изменяя названия запрещенных лекарств или скрывая побочные эффекты. Широко поставленная реклама, как правило, не скупится на расписывание достоинств препаратов и умалчивает об опасностях, которые таит в себе их применение. Особенно усердствуют в рекламе своей продукции американские компании «Либертад», «Парк, Дэвис энд компани», «Нокс» и швейцарская «Хоффман-ла-Рош». Последняя была недавно уличена еще и в том, что продавала в Колумбии один из своих препаратов (...) цене, превышавшей в 64 раза его стоимость в Швейцарии. Видимо, это исключительный случай, но завышение цен на лекарства в «третьем мире» — обычная практика транснациональных корпораций, производящих лекарства. Получая баснословные прибыли, 100 крупнейших фирм мира практически захватили и поделили между собой фармацевтический рынок в развивающихся странах и чувствуют себя там лучше, чем у себя дома.

Не без помощи рекламы, особенно в Латинской Америке, получает широкое распространение самолечение. Рядовому латиноамериканцу внушают, что посещать врача нет необходимости. Ведь на упаковке или в инструкции подробно написано как и против каких болезней применять лекарства. Но при этом совершенно игнорируется возможная аллергическая реакция организма или необходимость корректировки дозировки препарата.

Пакистанский еженедельник «Вьюпойт» писал о деятельности фармацевтических фирм в развивающихся странах: «Сто лет назад опиум был важным оружием в руках угнетателей, эксплуатировавших колониальные народы. Ныне ту же самую роль уготовили медицинским препаратам, но уже на новом и более опасном уровне».

Н. ЕРМОШКИН.
(АПН).

ТЫ ПЛЮС Я — СЕМЬЯ

Семейная жизнь — тоже наука

Удивительный парадокс: для выполнения почти любой работы требуется специальная подготовка. Для пользования личным автомобилем или мотоциклом необходимо обязательное обучение на курсах по соответствующим программам, сдача экзамена на право управления автомототранспортом. А кто и как готовит молодежь к вступлению в брак?

Главная забота родителей женихов и невест — позаботиться о приданом, приобрести соответствующие туалеты, обручальные кольца и справить свадьбу, чтобы «не хуже, чем у других».

А ведь еще В. Г. Белинский говорил: «По моему кровному убеждению, союз брачный должен быть чужд всякой публичности, это касается только двоих — больше никого».

Двое вступают в брак. Как сложится их дальнейшая жизнь? Статистика свидетельствует: устойчивость молодой семьи резко понизилась... Возросло число разводов. А частые разводы — это драма для самих супругов, безотцовщина, серьезные упущения в воспитании детей.

Прежде всего очень важно предупредить «брак» в браке. По моему убеждению, было бы целесообразно увеличить срок ожидания от момента подачи заявления в ЗАГС до регистрации брака, поскольку «скороспелые» решения жениха и невесты нередко кончаются разводом. Испытательный срок должен быть использован для учебы на курсах «Будущих супругов» при дворцах бракосочетаний, где квалифицированные специалисты разных профилей знакомили бы молодых людей с социальными и психологическими проблемами современной семьи, воспитания будущих детей. Ведь известно, что от культуры супругов, нравственной атмосферы в семье будут зависеть и успех в воспитании детей, и их собственное счастье. Неплохо было бы, если бы дворцы бракосочетаний обеспечивали молодых супругов необходимыми пособиями по семейной педагогике, т. к. в обычных книжных магазинах произведений Н. К. Крупской, Я. Корчака, К. Д. Ушинского, А. С. Макаренко, В. А. Сухомлинского, А. О. Пинта и других не купишь, а их надо иметь в качестве руководства каждой семье, чтобы читать и перечитывать много раз.

Желательно организовать и клубы молодой семьи, и службы «Семьи и брака» в микрорайонах. Желательно, чтобы эти службы имели контакты не только с «неблагополучными», но и с примерными семьями в зоне их обслуживания.

А. С. Макаренко по поводу семейного воспитания говорил: «Семьи бывают хорошие и семьи бывают плохие. Поручиться за то, что семья воспитывает как следует, нельзя. Говорить, что семья может воспитывать как хочет, мы не можем. Мы должны организовать семейное воспитание».

Школы проводят работу с родителями своих учащихся (беседы, доклады). В некоторых из них созданы «Родительские университеты», эпизодически читаются лекции о воспитании по месту работы, по радио и телевидению («Для вас, родители»). Но задача заключается в том, чтобы перейти к педагогическому всеобучу повсеместно. Ведущая роль здесь должна принадлежать народным университетам для родителей детей не только школьного, но и дошкольного возрастов. Вместо «рецептурной» педагогики на школьных собраниях университеты призваны обеспечить определенную систему знаний по возрастной физиологии, психологии, педагогике: по эстетическому, нравственному и трудовому воспитанию в семье — в зависимости от возраста детей.

К сожалению, народные университеты — одна из массовых форм педагогического просвещения родителей — пока не получили должного развития, география их крайне неравномерна, воспитательные возможности используются явно недостаточно. А жаль: они могли бы во многом помочь молодой семье.

А. СЕЛИЕВСКАЯ,
педагог.

ПРАВА И ОБЯЗАННОСТИ СУПРУГОВ

Молодым супругам, создавшим семью, влюбленным друг в друга, кажется, что весь мир открыт для них, для их счастья и благополучия. Нет предела их планам и мечтам. Что ж, они недалеки от истины. Это действительно так. Наше общество, государство, все близкие им люди стараются помочь молодым, поддержать их.

Но, конечно, о своей семье, о своем благополучии в первую очередь должны заботиться сами супруги. Им следует ясно представлять, что вступление в брак налагает на них и целый ряд обязанностей, требует высокой ответственности за семью, за рождающихся в браке детей.

Супруги обладают целым рядом прав, которые охраняют их равноправие в браке. Ни один из них (в том числе и муж) не получает по отношению к другому каких-либо дополнительных прав и привилегий.

Что же гарантирует это равноправие? Прежде всего каждый из супругов может сохранить в браке собственную фамилию или же, согласившись, они могут избрать в качестве общей фамилию одного из них. Все зависит от добровольного выбора.

Кодекс о браке и семье Узбекской ССР предусматривает и свободу в выборе занятий и профессий. Что же предполагает закон под этой свободой?

В недавнем прошлом действительно неписанное правило, по которому главой семьи, безусловно, являлся муж. Он и определял, что будет делать жена: сидеть дома — ухаживать за ним и за детьми, или же пойдет работать, учиться. Все было в его воле. Сегодня супруга сама, посоветовавшись с мужем, решает вопрос о своей работе, учебе. И специальность, профессию она выбирает самостоятельно, по своему призванию. Так реализуется право женщины, закрепленное в Конституции, трудовом и брачно-семейном законодательстве.

Так же по взаимному согласию решается и вопрос о месте жительства. Закон, например, предусматривает распределение мужа и жены после окончания учебного заведения в одну местность. А в Основных направлениях развития нашей страны, принятых XXVI съездом партии, предусматривается в целях укрепления семьи предоставление молодоженам жилой площади на предприятиях в первую очередь. Это — конкретная реализация требований Конституции о помощи семье.

Равные права у супругов и в отношении детей. Это касается широкого круга вопросов проживания, воспитания, обучения, содержания, т. е. всего комплекса родительских полномочий. Если семья дружная, если в ней царят мир и согласие, дети, как правило, растут добрыми и воспитанными. И наоборот: ссоры, конфликты родителей очень тяжело отражаются на личности ребенка.

Теперь о правах имущественных. Это ведь тоже надо знать, чтобы строить отношения в семье справедливо и разумно. Все имущество, нажитое супругами в браке, общее, а что было у каждого до брака или же подарено им, получено одним из них по наследству — раздельное. Как правило, эти вопросы возникают при ссорах, конфликтах, разделе имущества. Надо отметить еще и такое обстоятельство — права на общее имущество не зависят, например, от размера зарплаты жены или мужа. Закон говорит: труд жены по ведению домашнего хозяйства, по воспитанию ребенка равен труду мужа на производстве.

Если же в семье случилось несчастье, и один из супругов стал нетрудоспособным и нуждающимся, другой должен ему помогать. При отказе в такой помощи (предположим и такой случай) вопрос решает суд. Право на помощь сохраняется и после развода.

Вступая в брак, юноша и девушка должны ясно представлять весь круг своих прав и обязанностей, быть юридически грамотными. Это еще никогда никому не мешало.

Ю. УМАРОВ.

В ЧАСЫ ДОСУГА

ДИСКОКЛУБ «ОПТИМИСТ»

Самой любимой формой досуга студентов Ташкентского института текстильной и легкой промышленности стала вузовская дискотека. Члены ее показали немало музыкальных программ, рассказывающих о творчестве видных советских и зарубежных музыкантов.

На днях в институте прошел очередной вечер музыки. Члены дискотеки «Оптимист» подготовили к нему программу «Собор Парижской богоматери» по произведениям В. Гюго и А. Константинова.

— Наша новая программа — это опера в стиле диско, — говорит член дискоклуба Андрей Богданов. — Программа длится всего 45 минут, но мы работали над ней 8 месяцев.

— Много времени ушло на подбор необходимых слайдов, световое оформление, — продолжает Рена Тахтарова.

Программа сопровождалась танцами, с которыми выступили учащиеся Ташкентского хореографического училища.

А после музыкальной началась танцевальная программа, которую подготовили студенты из ГДР, обучающиеся в ТИТЛП,—Дитер Шпильман, Иенс Бокхан и Франц Нимтщ.

С показом своих программ члены дискоклуба ТИТЛП гостили у многих студентов страны. В этом году вновь состоится всесоюзный фестиваль дискоклубов. И «Оптимист» готовит к нему свою новую музыкально - слайдовую композицию.

Э. МАКСУМОВ.

ДЛЯ ВАС, ЖЕНЩИНЫ

ЮБКИ В ВАШЕМ ГАРДЕРОБЕ

Сейчас самое время проверить, чего не хватает в вашем гардеробе, что необходимо заменить новыми, более современными вещами, потому что в летней одежде ежегодно бывают изменения, причем не только модные, но и такие, которые влияют на практичность, функциональность костюма. Новые материалы, расцветка и новинки конструктивного решения — все это заставляет вносить изменения в свой гардероб. Несомненно, важное место в нем занимают юбки. Обычно женщины предпочитают юбку черного цвета, так как она прекрасно сочетается со всеми цветами, а кроме того, подходит и для официальных случаев. Юбки другого цвета могут быть в созвучии с тенденциями моды: прямыми, из клиньев, гофрированными. Они могут сочетаться с блузками типа темизет, из трикотажных и других тканей, трикотажными кофточками, батниками, что представляет возможность разнообразных комбинаций. Удобный ансамбль для работы — комплект из юбки и блузки, дополненный жакетом из одноцветной ткани с однотонной застежкой. Интересны также цветовые комбинации.

НА СНИМКЕ: юбки и блузки для каждого дня.



• Только что издано

«ВОСТОЧНАЯ МИНИАТЮРА»

В ПОСЛЕДНИЕ годы вышло в свет немало альбомов, посвященных искусству восточной миниатюрной живописи. Интересные по подбору иллюстративного материала и снабженные подробными комментариями, прекрасно отпечатанные, они дали бесценный материал для искусствоведов, историков, и других специалистов, для всех читателей, открыв перед ними одну из самых замечательных страниц художественного наследия стран Востока.

Подобного рода подарком читателям стал и альбом «Восточная миниатюра» (составители — Э. Исмаилова и Е. Полякова).

Альбом включил в себя образцы оформления и миниатюрной живописи рукописных книг стран Среднего Востока, вписывающихся в границы современных республик Советской Средней Азии, Ирана, Афганистана, Индии и хранящихся в собрании Института востоковедения Академии наук Узбекской ССР. Широта охвата материала позволила составителям показать эволюцию художественного оформления манускриптов в странах Среднего Востока с начала XIV по XIX век.

Представленные в альбоме миниатюры разнообразны по содержанию. Особенно широко показана миниатюрная живопись, созданная по произведениям классической поэзии Востока — поэмам «Шах-намэ» Фирдоуси, «Юсуф и Зулейха» Джами, произведениям Амира Хосрова Дехлеви, Низами, Алишера Навои, Хафиза Шерази...

Составители альбома пошли по пути соединения принципа показа и принципа рассказа, дав в альбоме не только репродукции с орнаментального оформления страниц рукописных книг и миниатюр, но и снабдив их лаконичными комментариями. Вместе со сведениями где, когда и кем создана та или иная миниатюра, эти комментарии помогают читателю глубже понять содержание представленных сцен, сравнить стилистику миниатюрной живописи разных стран, выявить их особенности.

Значимость подобранного составителями богатого по широте охвата, разнообразного и разноликого материала возрастает благодаря обстоятельной, глубокой по содержанию вступительной статье кандидата исторических наук Э. Исмаиловой. Именно в ней ключ не просто к восприятию иллюстративного материала альбома как занимательного «зрелища», а к осмысленному, научному его пониманию.

Высокое искусство оформления рукописной книги и миниатюрной живописи Среднего Востока Э. Исмаилова рассматривает в свете его взаимосвязи и зависимости от уровня социально-исторического развития, насущных задач времени и общей системы нравственно-эстетических ценностей. Как справедливо замечает автор, искусство книги не было произвольно вкусовым и являло собой причудливое переплетение социального заказа времени и веками сложившихся, устойчивых народных представлений о красоте и целесообразности. Исходя из этого положения, Э. Исмаилова раскрывает суть и взаимосвязь орнаментальной системы, используемой в декоре восточной рукописной книги, и искусства каллиграфии. Ибо испокон веков гармония орнаментального оформления книги и ее каллиграфического совершенства возводилась до уровня значимости содержания.

Но самым замечательным украшением рукописной книги всегда была миниатюра, иллюстрировавшая текст. Она привлекала и щедро одаряла читателя своей яркой красотой — сочностью неугасающих с годами красок, пластикой линий, изощренностью форм. Но за этим внешним очарованием миниатюра скрывала свое содержание, порой весьма сложное, требующее для расшифровки специальных знаний. Художник-миниатюрист не просто иллюстрировал конкретный текст, а отражал суть некой общепризнанной идеи. Отсюда и обращение миниатюристов к метафоре, иносказанию, созданию ряда условных художественных формул, переходящих из миниатюры в миниатюру. Раскрытие специфики изобразительного языка миниатюр, рассказ о прославленных центрах иллюстрирования книг и упоминание выдающихся художников, посвящение читателя в историю становления средневековой миниатюры, выявление ее особенностей и отличий от миниатюры персидской и кашмирской — такова еще одна грань содержания вступительной статьи, придающая ей весомость и научную ценность.

«Удовольствием для глаза, радостью для сердца и благоуханием для души» называли на Востоке рукописные книги. Этими же словами можно приветствовать и альбом «Восточная миниатюра», выпущенный Издательством литературы и искусства имени Г. Гуляма.

Н. ЗИГАНШИНА,
кандидат искусствоведения.

К СЛУЖБЕ В АРМИИ ГОТОВЫ

РЕПОРТАЖ

Оживленно на призывном участке Кировского райвоенкомата. На столе председателя призывной комиссии — военного комиссара полковника Ш. Муатарова лежит приказ министра обороны СССР о призыве на действительную военную службу в Советскую Армию, Военно-Морской Флот, в пограничные и внутренние войска граждан, которым ко дню призыва исполняется 18 лет, а также граждан старших призывных возрастов, у которых истекли отсрочки от призыва.

Идет призыв. Члены призывной комиссии относятся к своим обязанностям с полным пониманием важности момента. Полковник Ш. Муатаров говорит:

— Готовясь к этой ответственной поре в деятельности военкомата, мы провели большую подготовительную работу. Часть призывников прошла обучение на различных курсах ДОСААФ, а основами военной подготовки молодежь овладевала на военно-учебных пунктах по месту работы и учебы.

Вот перед призывной комиссией слесарь треста «Узплодоовощвинпром» А. Турсунов. Он комсомолец, закончил десять классов средней школы. Как и многие, хочет служить в воздушно-десантных войсках, там, где требуется и воспитывается особая выносливость, мужество. Но не всем быть десантниками. Куда направить, решает призывная комиссия.

— Характерно, что многие молодые желают служить там, где труднее, — продолжает Ш. Муатаров. — И это не случайно. Абсолютное большинство призывников — комсомольцы, более девяноста процентов имеют среднее образование, являются значкистами ГТО. Для тех, кто по каким-либо причинам не смог сдать отдельные нормативы комплекса ГТО, спорткомитет Кировского райисполкома организует их сдачу в период призыва на базе стадиона инструментального завода.

Перед началом призыва военкомат провел День призывника. Перед собравшимися выступили Герои Советского Союза Ю. Гулин, Д. Рзянин, отличник боевой и политической подготовки ефрейтор Г. Гапоненко и другие. Затем были проведены массовые военно-спортивные игры. По плану идейно-воспитательной работы среди призывников, организации их досуга члены общества «Знание» прочитают цикл лекций по материалам XXVI съезда КПСС, коллективы художественной самодеятельности выступят с концертами.

В. ДРАЧЕВ.

О. ХУРГИН

Любовь и пуговица

ЮМОРЕСКА

— Ты меня любишь? — спросила я у своего Александра на второй день после свадьбы.

— Очень люблю, — ответил он и добавил, — но у меня оторвалась пуговица на манжете. Пришей, пожалуйста.

Я села и пришила ему пуговицу.

— Как я тебе нравлюсь? — спросила я однажды, представ перед мужем в новом бархатном платье, сшитом специально для новогоднего бала.

— Очень нравишься, — ответил он. — Кстати, у меня оторвалась пуговица от воротничка. Пришей, если тебе не трудно.

Я села и пришила ему пуговицу.

— Тебе хорошо со мной? — прижалась я к нему вечером, возвращаясь из театра домой.

— Очень хорошо,— ответил Александр.— Смотри...

Я подняла глаза, чтобы увидеть звезды, про которые он мне всегда говорил до женитьбы. Но он вернул меня с небес на землю:

— Смотри, у меня опять оторвалась пуговица. На этот раз от плаща. Обязательно пришей, когда придем домой.

Домой мы шли молча. Я села и пришила ему пуговицу.

— Возьми свой плащ, — обиженно сказала я. — Он тебе дороже, чем я.

— Не понял, — спокойно произнес Александр.

— А что здесь понимать? Ты совсем меня не любишь. Тебе безразлично, как я выгляжу, как я отношусь к тебе, как себя чувствую. Я это уже давно поняла. Я нужна тебе только для того, чтобы пришивать пуговицы.

Утром Александр пришел на кухню и впервые поинтересовался:

— Любимая, как ты себя чувствуешь?

— Спасибо, мой любимый, хорошо, — ответила я.

— У тебя сегодня чудесный вид, — продолжал он.

«Подействовало, кажется», — обрадовалась я.

— Извини, я действительно был невнимателен к тебе, — продолжал он. — Но отныне обещаю, что с этим покончено раз и навсегда. Я очень тебя люблю.

У меня от волнения чаще забилось сердце, и слезы радости показались на глазах.

Все ж таки мой Александр чудесный человек, и как я могла упрекать его за эти несчастные пуговицы. Он, бедный, наверное, промучился всю ночь. Никогда не прощу себе этого.

— Я очень тебя люблю, — Александр прижал меня к груди. — Но извини, пожалуйста, у меня опять оторвалась пуговица. На этот раз от пиджака. Пришей. Очень тебя прошу.

Я вздохнула и села пришивать ему очередную пуговицу.

Перевод с украинского **С. ФРАТКИНА.**

«СКАЖИТЕ СЛОВО ПЕРЕД СВАДЬБОЙ...»

Нарядные, улыбчивые, как сама весна, выходят из первого городского Дворца бракосочетаний молодожены. И всякий раз, вручая новобрачным паспорта с отметкой о браке, искренне желает доброго счастья каждой паре заведующая Дворцом М. Н. Агзамова.

— Вручая документы, жму руки, — с улыбкой рассказывает Мамура Набиевна, — а фотограф, снимающий молодых, делает мне замечание: слишком энергично рукопожатие. Но я не обижаюсь, ведь от всего сердца, как умею...

Просят, случается, молодые Мамуру Набиевну сказать несколько напутственных слов. И она никогда не отказывается. Говорит: «Берегите друг друга, будьте внимательны, уступчивы — на этом в семье многое держится»... Такие слова очень даже запоминаются...

Да, свадебная церемония по-прежнему волнительна. Для М. Н. Агзамовой — это повседневная работа, которую она успешно сочетает с общественной, ведь она заместитель секретаря партийной организации Фрунзенского районного Совета народных депутатов. А это значит, почти всегда бывает с людьми, с их нуждами и запросами. За активную работу отмечена М. Н. Агзамова медалью «За доблестный труд».



На старте — юные пожарные

В 250 общеобразовательных школах нашего города активно действуют юношеские добровольные пожарные дружины (ЮДПД), которые объединяют в своих рядах свыше трех с половиной тысяч учащихся.

Юные пожарные участвуют в проведении различных противопожарных мероприятий как в своей школе, так и прилегающих к ней микрорайонах и махалля.

В целях физической закалки юных пожарных, развития в них мужества и находчивости в сложнейших огнеопасных ситуациях Ташкентский городской совет добровольного пожарного общества совместно с Управлением пожарной охраны УВД Ташгорисполкома ежегодно проводят соревнования среди ЮДПД по пожарно-прикладным видам спорта.

С начала нынешнего года во всех районах города прошли межшкольные соревнования юных пожарников. Команды - победительницы получили право участвовать в городских соревнованиях.

Старт был дан 16 апреля, в канун 63-й годовщины со дня подписания В. И. Лениным исторического декрета «Об организации государственных мер борьбы с огнем».

Вот что рассказывает главный судья соревнований заместитель начальника городского управления пожарной охраны полковник внутренней службы Лука Семенович Литошенко:

— В этом традиционном соревновании принимали участие команды из всех районов города. В прошлом году победу по всем видам пожарно-прикладного спорта одержала команда юных пожарных Кировского района. Команды Сергелийского и Акмал-Икрамовского районов заняли соответственно второе и третье места.

Целью настоящих соревнований является повышение качества обучения и боеспособности членов ЮДПД, а также популяризация среди школьников пожарно-прикладного спорта. В программу включены: подъем по штурмовой лестнице в окно второго этажа учебной башни, преодоление 80-метровой полосы с препятствиями, а также пожарная эстафета в 5 этапов по 80 метров с преодолением препятствий и тушением горящей жидкости.

И вот подведены итоги соревнований. Первое место заняли юные пожарные Сергелийского района. В личном зачете победителями стали Александр Пешеходько из школы № 86 Кировского и Дмитрий Матисов из школы № 2 Сергелийского районов.

П. ГАЛЯММОВ,
зам. председателя совета Ташкентского городского добровольного пожарного общества.

Справочное бюро ВТ

ОТВЕЧАЕМ НА ПИСЬМА ЧИТАТЕЛЕЙ

К. КАРАХАНЯН: Есть ли в Ташкенте училища, готовящие операторов ЭВМ. И каковы условия приема в них?

Ответ. Операторов станков с программным управлением готовят машиностроительные училища № 214 (ул. Д. Абидовой, 70) и № 176 (Ташавтомаш, 1). Специальность электромеханика по ремонту и обслуживанию счетно-вычислительных машин можно приобрести в ГСПТУ № 14.

Прием молодежи в училища осуществляется путем конкурсного отбора по оценкам, указанным в свидетельствах об окончании восьмилетней школы, а при наличии конкурса — и путем собеседования. Преимущественным правом при зачислении пользуются сироты, воспитанники детских домов, дети инвалидов I и II групп; молодежь, направляемая в училища предприятиями, стройками; уволенные с военной службы в запас; дети работников базовых предприятий.

* * *

Л. ФРОЛОВА, Н. ШУЛЬГА: В каких училищах, кроме швейного и кулинарного, мы можем приобрести профессию после окончания восьмого класса?

Ответ. В нашем городе сейчас 51 ГПТУ, и почти в каждом есть специальности, которыми могут овладеть девушки. Среди них ГСПТУ-9, готовящее полиграфистов, ГСПТУ № 4 — связистов, училища №№ 22, 63, 83, 84, 158, 171, 178, 182 — строителей, №№ 143, 149 — обувщиков, № 30 — работников бытового обслуживания, № 85 — текстильщиков, № 124 — стенографисток - машинисток, секретарей-машинисток. Окончившие восемь классов приобретают в училищах не только профессию, но и среднее образование.

Сегодня в городе имеется 25 профтехучилищ, дающих вместе со специальностью среднее образование.

* * *

Л. ВЕЛИЧКО: Слышала, что в Ташкенте есть учреждение, с помощью которого можно найти утерянную вещь. Сообщите, пожалуйста, название учреждения и его адрес.

Ответ. Это — «стол находок» при УВД Ташкентского горисполкома. Именно сюда приносят работники милиции и другие жители нашего города вещи и денежные суммы, найденные на улицах, в магазинах, в театрах и других местах. В «столе находок» ждут своих хозяев документы, деньги, часы, кольца, портфели — разные вещи, утерянные или забытые по рассеянности. Хранятся они в «столе находок» в течение шести месяцев со дня поступления.

* * *

Р. ВАХИТОВ: Наш сын заканчивает восьмой класс. Он очень любит автомашины, хочет стать в будущем водителем. Есть ли в Ташкенте ПТУ, готовящие автослесарей?

Ответ. В нашем городе есть несколько профессионально-технических училищ, готовящих слесарей по ремонту автомобилей. Одни из них — №№ 40, 206, 216 — принимают на обучение этой специальности молодежь, окончившую 10 классов, другие — строительное № 83 (ул. Акдарьинская, 122), машиностроительное № 138 (ул. Уста-Ширин, 116) — принимают и ребят, имеющих восьмилетнее образование. Срок обучения в этих училищах — три года.

Редактор
С. М. КАРАМАТОВ

3 стр. Вечерний Ташкент
21 апреля 1981 г.

СО ЗНАКОМ ХОРОШЕГО ВКУСА

Одеться красиво — значит правильно и со вкусом выбрать не только одежду, но и украшения к ней. При этом не обязательно украшение должно быть дорогим. Сегодня модны броши, серьги, кольца из серебра, мельхиора.

Прежде чем купить украшения, надо подумать, к какому виду одежды оно подойдет. К вязаному свитеру и платью идут крупные украшения из металла, серебра, мельхиора. К нарядному платью или костюму — длинные бусы, цепочка с медальоном, тонкий браслет.

Как и в прежние времена, так и в наши дни любимым и самым распространенным украшением женщин остается кольцо. Но и его, как и прочие украшения, носят в соответствующих случаях, сочетая с одеждой, прической. Исключение составляет обручальное кольцо, которое носят постоянно как символ супружеской верности.

Надо помнить, что одни и те же броши, бусы, серьги не стоит носить изо дня в день. А кроме того, на украшения, как и на одежду, влияет мода.

ЗА КРАСИВЫМИ И МОДНЫМИ УКРАШЕНИЯМИ ТОНКОЙ ЮВЕЛИРНОЙ РАБОТЫ ПРИГЛАШАЕМ ВАС В ЮВЕЛИРНЫЙ МАГАЗИН № 14,

РАСПОЛОЖЕННЫЙ НА АЛАЙСКОМ РЫНКЕ.

Здесь вам предложат изделия ювелирных фабрик Москвы, Ленинграда, Львова, Киева, Еревана, Баку, Одессы, Ташкента:

КОЛЬЦА ЗОЛОТЫЕ 583 и 375 ПРОБЫ;
ЗНАКИ «ЗОДИАКА»;
КОЛЬЦА ЗОЛОТЫЕ С САПФИРОМ, РУБИНОМ, СЕРДОЛИКОМ, ЯНТАРЕМ, АГАТОМ, АЛЕКСАНДРИТОМ, ТОПАЗОМ;
СЕРЬГИ ИЗ ЗОЛОТА С КАМНЯМИ И БЕЗ КАМНЕЙ;
ЗОЛОТЫЕ СЕРЬГИ АЛМАЗНОЙ ОБРАБОТКИ;
МУЖСКИЕ ЗОЛОТЫЕ ПЕРСТНИ;
ОБРУЧАЛЬНЫЕ КОЛЬЦА ВСЕХ РАЗМЕРОВ;
СЕРЕБРЯНЫЕ КОЛЬЦА, СЕРЬГИ БРОШИ (с камнями и без камней);

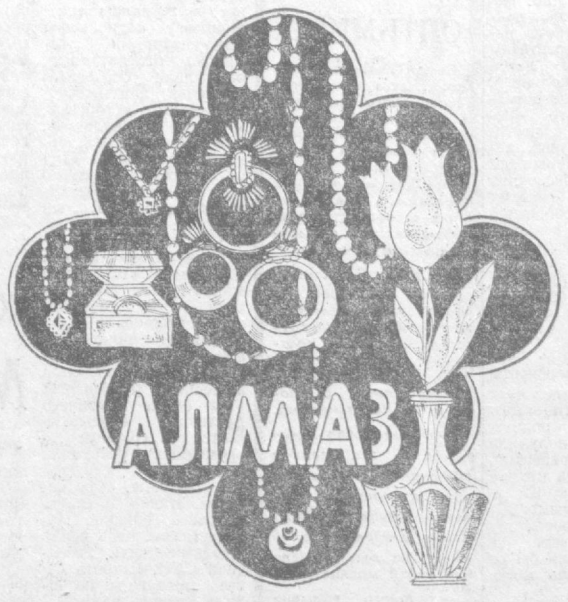

ЗАКОЛКИ ДЛЯ ГАЛСТУКОВ, ЗАПОНКИ, БРАСЛЕТЫ.
В большом выборе бусы и броши производства ЧССР, столовые ложки, ножи, вилки из мельхиора, индийские кустарно-художественные изделия — блюда, вазы, кувшины, сувениры, настенные и наручные часы.

ДОБРО ПОЖАЛОВАТЬ!

Часы работы — с 9 до 18.00; перерыв с 13 до 14.00, выходной день — понедельник.

Республиканское оптово-розничное объединение «АЛМАЗ».
Телепрессагентство «УЗТОРГРЕКЛАМА».



ТАШГОСЦИРК

с 25 апреля
НОВАЯ ПРОГРАММА

ВПЕРВЫЕ В ТАШКЕНТЕ

«АФРИКАНСКИЕ БЕГЕМОТЫ»

под руководством заслуженного артиста Азербайджанской ССР **Тофика АХУНДОВА.**

«ОРИГИНАЛЬНАЯ ДРЕССУРА С КОШКАМИ»

под руководством **Георгия ВОЛИШИНСКОГО.**

Начало — в 19.30, по субботам — в 16.00 и 19.30, по воскресеньям — в 13.00, 16.00 и 19.30.
Касса работает с 10 до 20.00.
Открыта предварительная продажа билетов.
Справки по телефонам: 44-35-84, 44-35-91.

ТОВАРЫ — НАРОДУ!

РУЛЬ С ПЕРЕМЫЧКОЙ, УКОРОЧЕННЫЙ ПРИПОДНЯТЫЙ ЩИТОК ПЕРЕДНЕГО КОЛЕСА, ГЛУШИТЕЛЬ — ВЕРХНИЙ, С ЗАЩИТНЫМ ЩИТКОМ — ТИПИЧНЫЕ ПРИЗНАКИ СПОРТИВНОЙ МАШИНЫ.

Они присущи мопеду «ВЕРХОВИНА-6-СПОРТ». Сумка-планшет для маршрутной карты и документов, крепящаяся на бензобаке, довершает спортивный облик мопеда Львовского мотозавода.

50 км/час — такова максимальная скорость этой модели для тех, кто делает первые шаги в мотоспорте.

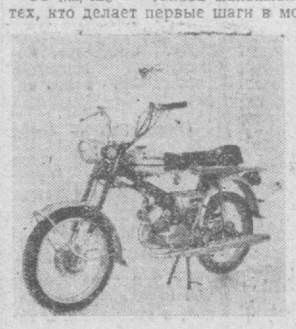

«ВЕРХОВИНА-6-СПОРТ» — мопед легкий в вождении, высокоманевренный.

Скорости увлекают всех, но особенно молодежь.

«Верховина-6-Спорт» — для будущих чемпионов.

Цена — 230—236 руб (в зависимости от исполнения).

ЛЬВОВСКИЙ МОТОЗАВОД.
ТЕЛЕПРЕССТОРГРЕКЛАМА.

К СВЕДЕНИЮ ГРАЖДАН,

ПОЛЬЗУЮЩИХСЯ ГАЗОВЫМИ ПРИБОРАМИ С ОТВОДОМ ПРОДУКТОВ СГОРАНИЯ В ДЫМОХОДЫ, ПРОЖИВАЮЩИХ В ДОМАХ, ПРИНАДЛЕЖАЩИХ НА ПРАВАХ ЛИЧНОЙ СОБСТВЕННОСТИ!

ГОРОДСКОЕ ПРОИЗВОДСТВЕННОЕ ОБЪЕДИНЕНИЕ «ТАШГАЗ»

СТАВИТ В ИЗВЕСТНОСТЬ,

что в связи с подготовкой к отопительному сезону 1981-1982 гг.

ПРОИЗВОДИТСЯ

массовое обследование дымоходов от газовых приборов и вентканалов, расположенных в бытовых помещениях,

печниками-трубочистами ТашГорДПО в плановом порядке порайонно: в Ленинском, Октябрьском, Акмал-Икрамовском, Куйбышевском, Чиланзарском,

а также работниками хозрасчетного участка Ташстройрембыта порайонно: в Кировском, Сергелийском, Фрунзенском, Сабир-Рахимовском и Хамзинском.

По вопросам проверки, профилактики и ремонта дымоходов и вентканалов необходимо обращаться в райгазы по месту жительства, а также в ТашГорДПО — г. Ташкент, ул. Красновосточная, 114; хозрасчетный участок Ташстройрембыта — г. Ташкент, ул. Алиева, 72.

При несвоевременном представлении актов на пригодность дымоходов в районно-эксплуатационные службы после 1 ноября 1981 г. газовые приборы с отводом продуктов сгорания в дымоходы будут отключаться без предупреждения!

Государственный комитет Узбекской ССР
по профтехобразованию

ОБЪЯВЛЯЮТ ПРИЕМ УЧАЩИХСЯ

на 1981-82 учебный год

ТАШКЕНТСКОЕ ГОРОДСКОЕ ПРОФТЕХУЧИЛИЩЕ № 46
ПО СПЕЦИАЛЬНОСТЯМ:

радиотелемеханики (группа платная, выпуск свободный), **телефонисты, телеграфисты, электромонтеры линейных и абонентских устройств городской телефонной сети, кабельщики-спайщики, помощники начальников почтовых вагонов.** Стипендия — 56 руб.

Телеграфисты и телефонисты (девушки) принимаются в возрасте 16 лет и старше 8 — 10-классным образованием; электромонтеры линейных и абонентских устройств городской телефонной сети, кабельщики-спайщики и помощники начальников почтовых вагонов принимаются в возрасте 17 лет и старше с 8—10-классным образованием.

Принимаются лица обоего пола, имеющие прописку в г. Ташкенте и Ташкентской области, с правом работать в г. Ташкенте.

Срок обучения телеграфистов, электромонтеров линейных и абонентных устройств, кабельщиков-спайщиков — год, помощников начальников почтовых вагонов и телефонистов — 6 месяцев.

После окончания училища учащиеся, кроме радиотелемехаников, направляются на работу на базовые предприятия: телеграфисты — на Ташкентский центральный телеграф, телефонисты — в справочно-информационный цех городской телефонной сети и на междугородную телефонную станцию, электромонтеры линейных и абонентских устройств ГТС и кабельщики-спайщики — на районные телефонные станции г. Ташкента.

Начало занятий — 1 сентября и по мере укомплектования групп.

Поступающие сдают документы: заявление на имя директора училища, автобиографию; справки: с места жительства, медицинскую (форма № 286); 4 фотокарточки (3×4 см), аттестат за 10 классов, свидетельство об окончании 8 классов или табель за 9 классов.

Адрес: 700015, г. Ташкент, Ленинский район, ул. Кафанова, 51 (рядом с Госпитальным рынком, в здании школы рабочей молодежи № 5; трамваи: 8, 9, 10, 24; автобус 9, остановка «ул. Кафанова»; трамваи: 2, 5; автобусы: 2, 3, 22, 55, 80, остановка «Госпитальный рынок»). Телефон 56-58-87.

ТАШКЕНТСКОЕ ГОРОДСКОЕ ПРОФЕССИОНАЛЬНО-ТЕХНИЧЕСКОЕ УЧИЛИЩЕ № 86

НА БАЗЕ ТАШКЕНТСКОГО АВИАЦИОННОГО ПРОИЗВОДСТВЕННОГО ОБЪЕДИНЕНИЯ им. В. П. ЧКАЛОВА

И ТАШКЕНТСКОГО ЭКСКАВАТОРНОГО ЗАВОДА

ПО СПЕЦИАЛЬНОСТЯМ:

токарь для работ на станках с программным управлением, слесарь-сборщик летательных аппаратов, слесарь-механик (механосборочных работ), **слесарь по ремонту промышленного оборудования, газоэлектросварщик дипломированный, контролер ОТК, автослесарь, машинист электромостового крана.** Принимаются лица с 15 лет. Срок обучения — 3 года; **токарь-универсал по металлу.** По этой профессии выплачивается стипендия — 80 руб.; **слесарь-ремонтник** (по ремонту промышленного оборудования). Стипендия — 70 руб., **слесарь-механик** (механосборочных работ) в возрасте с 16 лет. Срок обучения — год; **машинист электромостовых кранов.** Стипендия — 70 руб., **электросварщик.** Стипендия — 30 руб.; **контролер ОТК** в возрасте с 17 лет. Срок обучения — год.

Принимаются юноши и девушки с 8—10-классным образованием.

Принятые обеспечиваются 3-разовым горячим питанием, выходной и рабочей одеждой.

Срок обучения в училище засчитывается в общий трудовой стаж.

В училище действуют два кружка технического творчества, кружок радиолюбителей, фотокружок, 8 кружков художественной самодеятельности, музыкальный ансамбль узбекских народных инструментов, вокально-инструментальный ансамбль. Работают 10 спортсекций.

В летние каникулы учащиеся выезжают в лагерь «Чимган» и другие туристские поездки по городам-героям нашей Родины.

Выпускники училища пользуются льготами при поступлении в институты и техникумы.

Поступающие должны представить документы: заявление на имя директора, автобиографию, свидетельства: о рождении или паспорт, об образовании или аттестат; справки: с места жительства, медицинскую (форма № 286), 6 фотокарточек (3×4 см).

Начало занятий — 1 сентября.

Обращаться: г. Ташкент, ул. Садыкова, 6 (троллейбусы: 4, 5, остановка «Экскаваторный завод»; трамваи: 3, 22, 23, 29, остановка «Стадион «Старт»). Телефон 35-61-30.

ТЕЛЕВИДЕНИЕ

ВТОРНИК — 21 АПРЕЛЯ
Программа Центрального телевидения «Восток»

18.10 Чемпионат мира и Европы по хоккею. Матч участников финальной группы. Передача из Гетеборга. В перерыве (18.50) — «Сегодня в мире». 20.25 Премьера телевизионного многосерийного художественного фильма «Мужество». 3-я серия. 21.30 «Время». 22.05 «Любимые страницы». Спектакль-концерт Государственного академического театра им. Моссовета. 23.40 «Сегодня в мире».

Четвертая программа Центрального телевидения

19.30 «Служу Советскому Союзу». 20.30 «Международная панорама». 21.15 «Спокойной ночи, малыши». «Огник». 21.30 И.-С. Бах. Два концерта для фортепьяно с оркестром. 22.05 Чемпионат мира и Европы по хоккею. Матч участников финальной группы. 2-й и 3-й периоды. Трансляция из Гетеборга.

Программы Узбекского телевидения

I

18.15 Программа передач. 18.20 «Белый верблюжонок». Мультфильм. 18.40 Для детей. «В кругу веселых». 19.10 «Вечно живой». Репортаж из Ташкентского филиала Центрального музея В. И. Ленина. 19.30 «Ахборот» (рус.). 19.45 «Экран документального кино». К итогам V съезда кинематографистов Узбекистана (рус.). 20.30 «Ахборот». 20.50 Концерт ансамбля «Гузал» Узгосфилармонии им. М. Кари-Якубова. 21.30 Москва. «Время». 22.05 Решения XXVI съезда КПСС — в жизнь! «Полноценный гектар — залог высокого урожая». 22.20 «Доверие». Художественный фильм. 23.50 Программа передач.

II

18.35 Программа передач. 18.40 Фильм — детям. «И еще один радостный день». 19.00 «Ритм, ритм, ритм». Фильм-концерт. 19.30 Показывает студия «Ешлик». «Моя профессия — моя гордость». 20.00 Новости. 20.20 Для студентов-заочников. Теоретическая механика. 21.20 «Люди Страны Советов». Программа телевизионных документальных фильмов (рус.).

СРЕДА — 22 АПРЕЛЯ
ДЕНЬ ПАМЯТИ В. И. ЛЕНИНА
Программа Центрального телевидения «Восток»

9.00 «Время». 9.40 Утренняя гимнастика. 10.05 Программа научно-популярных фильмов: «Революция продолжается», «Ленин. Дети и время». 10.40 «Мужество». Телевизионный многосерийный художественный фильм. 3-я серия. 11.45 Играет квартет имени Д. Д. Шостаковича. 12.15 Новости. 15.00 Новости. 15.15 «Товарищ плакат». Документальный фильм. 15.25 «Творчество юных». 15.55 «Круг чтения». 16.40 «Шахматная школа». Класс разрядников. Эндшпиль. 17.10 Пьесы для гитары исполняет Б. Широков. 17.25 «Жизнь науки».

17.55 «Семья Ульяновых». Художественный фильм. 19.15 «Сегодня в мире». 19.30 Песни революции и гражданской войны в исполнении Московского камерного хора. 19.55 Торжественное заседание, посвященное 111-й годовщине со дня рождения В. И. Ленина. Концерт. Трансляция из Кремлевского Дворца съездов. В перерыве — «Время». 24.00 Новости.

Четвертая программа Центрального телевидения

19.30 «Сельский час». 20.30 Играет лауреат международных конкурсов Н. Гаврилова (фортепьяно). 20.40 «Содружество». Телевизионный журнал. 21.15 «Спокойной ночи, малыши». 21.30 «По музеям и выставочным залам». Всесоюзная художественная выставка «Мы строим коммунизм» в Центральном доме художника. 22.00 Чемпионат мира и Европы по хоккею. Матч участников финальной группы. 2-й и 3-й периоды. Трансляция из Гетеборга.

Программы Узбекского телевидения

I

11.25 Программа передач. 11.30 «Производство чугуна и стали». Учебная передача по химии. 12.00 «Время не властно». Телевизионный документальный фильм. 12.30 «Производство чугуна и стали». Учебная передача по химии (рус.).

17.55 Программа передач. 18.00 «Наше счастливое детство». Литературно-музыкальная композиция. 18.30 «Мастер из Коканда». Документальный фильм («Узбектелефильм»). 18.45 «С именем Ленина». Литературная передача. 19.25 «Ахборот». (узб., рус.). 19.55 Москва. Торжественное заседание, посвященное 111-й годовщине со дня рождения В. И. Ленина. Трансляция из Кремлевского Дворца съездов. 21.30 Москва. «Время». 22.05 В. Шатров. «Синие кони на красной траве». Спектакль Узбекского Государственного академического театра драмы им. Хамзы. 00.25 Программа передач.

II

18.35 Программа передач. 18.40 Фильм — детям. «Возвращение». 19.00 «Друзья книги» (рус.). 19.30 Для студентов-заочников. Физика. 20.30 Новости. 20.50 «На одной планете». Художественный фильм.

УТЕРЯННУЮ

гербовую печать калининской передвижной механизированной колонны треста «Спецсельхозмонтаж» Узбекского объединения «Узсельхозтехника»

СЧИТАТЬ НЕДЕЙСТВИТЕЛЬНОЙ.

ТЕАТР

22 АПРЕЛЯ

ГОСУДАРСТВЕННЫЙ АКАДЕМИЧЕСКИЙ БОЛЬШОЙ ТЕАТР УЗБЕКСКОЙ ССР им. А. НАВОИ — **Анна Каренина.**

ГОСУДАРСТВЕННЫЙ УЗБЕКСКИЙ АКАДЕМИЧЕСКИЙ ТЕАТР ДРАМЫ им. ХАМЗЫ — **Синие кони на красной траве.**

ГОСУДАРСТВЕННЫЙ РУССКИЙ АКАДЕМИЧЕСКИЙ ТЕАТР ДРАМЫ им. М. ГОРЬКОГО — **Закон вечности.**

ТАШКЕНТСКИЙ ГОСУДАРСТВЕННЫЙ ТЕАТР МУЗЫКАЛЬНОЙ КОМЕДИИ — **Летучая мышь.**

Редакцией газет «Вечерний Ташкент» и «Тошкент окшоми»,
Управлением пожарной охраны УВД Ташгорисполкома,
Ташкентским городским добровольным пожарным обществом,
Управлением кинофикации и городской конторы кинопроката

ПРОВОДИТСЯ КОНКУРС

НА ЛУЧШУЮ ОРГАНИЗАЦИЮ ПРОКАТА КОРОТКОМЕТРАЖНЫХ ПРОТИВОПОЖАРНЫХ ФИЛЬМОВ В г. ТАШКЕНТЕ.

Цель конкурса — обучение населения, различных категорий рабочих и служащих, учащихся, студентов правилам пожарной безопасности.

Задача конкурса — популяризация среди населения пожарного дела, повышение роли пожарных добровольцев в обеспечении пожарной безопасности.

Конкурс проводится до 21 июня 1981 г.

К УЧАСТИЮ В КОНКУРСЕ ПРИГЛАШАЮТСЯ КИНОМЕХАНИКИ, КИНОДЕМОНСТРАТОРЫ, ТЕХНОРУКИ СТАЦИОНАРНЫХ И ПЕРЕДВИЖНЫХ КИНОУСТАНОВОК, КИНОТЕАТРОВ, КЛУБОВ, ДВОРЦОВ И ДОМОВ КУЛЬТУРЫ, ПРЕДПРИЯТИЙ, УЧРЕЖДЕНИЙ, УЧЕБНЫХ ЗАВЕДЕНИЙ, ПОЖАРНО-ТЕХНИЧЕСКОЙ ВЫСТАВКИ, АГИТМАШИН И КИНОЛЮБИТЕЛИ ГОРОДА.

УСЛОВИЯ КОНКУРСА:

Для киномехаников, техноруков, киндемонстраторов, руководителей мест кинопоказа, кинолюбителей, общества «Знание», принимающих активное участие в организации показа противопожарных фильмов, основными критериями оценки участия в конкурсе являются:

количество киносеансов, во время которых демонстрировались противопожарные фильмы, с указанием наименования этих фильмов, дата и место их показа;

количество выступлений, организованных перед началом киносеансов по пожарной тематике;

количество населения (рабочих, служащих, учащихся, студентов), **охваченных показами фильмов;**

другие мероприятия, направленные на активизацию обучения населения правилам пожарной безопасности с использованием возможностей кино.

Для победителей конкурса проката противопожарных фильмов устанавливаются премии: первая — 100 руб., вторая — 75 руб., третья — 50 руб., пять поощрительных — 30 руб. каждая.

Подводить итоги конкурса и присуждать премии будет жюри, в которое входят организаторы конкурса.

По всем вопросам обращаться по адресу: 700017, г. Ташкент, ул. Лугина, 31. УПО УВД Ташгорисполкома. Телефон 33-28-11.



ВНИМАНИЮ КНИГОЛЮБОВ!

ВЛАДЕЛЬЦЫ АБОНЕМЕНТОВ НА КНИГИ:

А. Грин «ИЗБРАННОЕ».
В. Гиляровский «МОСКВА И МОСКВИЧИ».
Э. Сетон-Томпсон «РАССКАЗЫ О ЖИВОТНЫХ».
И. Ефремов «ТАИС АФИНСКАЯ»

МОГУТ ПО ЖЕЛАНИЮ ОБМЕНЯТЬ ИХ НА КНИГИ:

Н. Новотельникова «ЗНАКОМЬТЕСЬ — ШАХМАТЫ», Э. Войнич «ОВОД» и «ФРАНЦУЗСКАЯ ПОВЕСТЬ XVIII ВЕКА».

В МАГАЗИНАХ:

№ 1 — ул. Пушкина, Ц-1, корпус 6;
№ 2 — ул. Навои, 42;
№ 4 — ул. Привокзальная, 12;
№ 8 — ул. Навои, 14;
№ 11 — ул. М. Горького, 73;
№ 16 — ул. Гагарина.

ИЛИ ЖДАТЬ ВЫХОДА ИЗ ПЕЧАТИ КНИГ, УКАЗАННЫХ В АБОНЕМЕНТАХ.

Горкниготорг «Ташкнига», «Узторсырье».

КИНО

21 АПРЕЛЯ
ХУДОЖЕСТВЕННЫЕ ФИЛЬМЫ:

«ЭМИССАР ЗАГРАНИЧНОГО ЦЕНТРА» — **Дворец искусств** (16.20, 20.30). Телефон 44-39-51.

«ШАЛЬНАЯ ПУЛЯ» — **Нукус** (по нечетным). Телефон 47-70-69; **им. 50-летия Ташсовета** (по четным). Телефон 78-47-25; **Восток** (по четным). Телефон 91-14-61; **Дружба** (17, 19, 21.00). Телефон 66-15-75.

«ТВОЙ СЫН, ЗЕМЛЯ» — **Дружба** (18, 20.30). Телефон 66-15-75; **Казахстан** (17, 18.00). Телефон 35-24-92.

«СВАДЕБНАЯ НОЧЬ» — **30 лет ВЛКСМ** (по четным). Телефон 33-44-52; **им. Хамзы** (по четным).

22 АПРЕЛЯ
ХУДОЖЕСТВЕННЫЕ ФИЛЬМЫ:

«ЭМИССАР ЗАГРАНИЧНОГО ЦЕНТРА» — **Дворец искусств** (11, 13.30, 16, 18.20, 20.30). Телефон 44-39-51.

«ШАЛЬНАЯ ПУЛЯ» — **Нукус** (по нечетным). Телефон 47-70-69; **Кукча** (по нечетным); **им. 50-летия Ташсовета** (по четным). Телефон 78-47-25; **Восток** (по четным). Телефон 91-14-61; **Дружба** (11, 13, 14.40, 17, 19, 21.00). Телефон 66-15-75.

«ТВОЙ СЫН, ЗЕМЛЯ» — **Чайка** (12, 16, 20.00). Телефон 77-03-20; **Дружба** (12, 13.15, 18, 20.30); **им. Хамзы** (10, 13, 16, 18.30, 21.00); **Казахстан** (12, 13, 16, 17, 18.00). Телефон 35-24-92; **Искра** (17, 20.00). Телефон 39-14-59.

«ПОЖЕЛАЙ МНЕ НЕЛЕТНОЙ ПОГОДЫ» — **30 лет ВЛКСМ** (по четным). Телефон 33-44-52.

«МЕРСЕДЕС» УХОДИТ ОТ ПОГОНИ» — **Тинчлик** (по четным). Телефон 53-86-07; **Мир** (по нечетным). Телефон 91-08-30; **Москва** (по нечетным). Телефон 33-05-01.

«ЛЕСНЫЕ ФИАЛКИ» — **им. К. Ярматова** (по нечетным). Телефон 34-22-66.

«ВАМ И НЕ СНИЛОСЬ» — **им. К. Ярматова** (по четным).

«МОСКВА СЛЕЗАМ НЕ ВЕРИТ» — **Янгиабад** (14, 17, 20.00). Телефон 96-36-21.

Коллектив производственного объединения «Ташгаз» с глубоким прискорбием извещает о кончине старейшего работника системы, заместителя главного инженера

ЮЛДАШЕВА
Ганра Юлдашевича

и выражает искреннее соболезнование родным и близким покойного.

Коллектив Ташкентского производственного швейного объединения с глубоким прискорбием извещает о кончине старейшего работника, члена КПСС с 1943 года, участника Великой Отечественной войны

САЛИЕВА Мамаматмина

и выражает искреннее соболезнование родным и близким покойного.

Коллектив центральной поликлиники Главупрздрава Ташгорисполкома выражает искреннее соболезнование врачу центральной поликлиники И. А. Каримовой по поводу кончины ее мужа

АЛИДЖАНОВА
Ганиджана Алиджановича.

Коллективы «Узглавпищеснабсбыта» и ташкентской спецбазы «Узглавпищеснабсбыта» скорбят по поводу смерти старейшего работника пищевой промышленности республики

ТАДЖИХОДЖАЕВА
Абдулахата Таджиевича

и выражают искреннее соболезнование семье и близким покойного.

4 стр. Вечерний ТАШКЕНТ

21 апреля 1981 г.

НАШ АДРЕС: 700000, ТАШКЕНТ-П, УЛИЦА ЛЕНИНА, 41. Телефоны отделов: секретариата — 335-702; партийной жизни — 325-537; промышленности — 330-874; строительства — 325-879; городского хозяйства — 325-683; советского строительства и права — 325-415; науки, школ и вузов — 325-765; литературы и искусства — 325-680; информации — 332-895; спорта и военно-патриотического воспитания — 325-532; писем трудящихся — 332-970. Прием объявлений — 336-142. Диспетчер Издательства — 327-894, дежурные телефонной станции Издательства — 339-050.

Р.□6184. Ордена Трудового Красного Знамени типография Издательства ЦК Компартии Узбекистана, г. Ташкент. В-2395.