С ЛЕНИНЫМ В СЕРДЦЕ, ПО ЛЕНИНСКОМУ ПУТИ

Пролетарии всех стран, соединяйтесь!

Вечерний Ташкент

№ 90 (4488)
СРЕДА,
22 АПРЕЛЯ 1981 г.
Издается с 1 июля 1966 г.
Цена 2 коп.

ОРГАН ТАШКЕНТСКОГО ГОРКОМА КП УЗБЕКИСТАНА И ТАШГОРСОВЕТА



Плакат работы художника Б. Березовского. (Фотохроника ТАСС).

Граждане Советского Союза! Учитесь жить, работать и бороться по-ленински, по-коммунистически!

(ИЗ ПРИЗЫВОВ ЦК КПСС).

СЕГОДНЯ НА ТАШКЕНТСКОМ ТЕКСТИЛЬНОМ КОМБИНАТЕ

«Почин семи»—в действии

ПУТЬ ОСВЕЩАЮТ МАЯКИ

ТРУДОВЫЕ ПОДАРКИ К 111-й ГОДОВЩИНЕ СО ДНЯ РОЖДЕНИЯ В. И. ЛЕНИНА ● КОММУНИСТЫ ЗАДАЮТ ТОН В СОРЕВНОВАНИИ ● ТКАЧИХИ Е. ГУБИНА, Н. ЕРШОВА, ПРЯДИЛЬЩИЦЫ Ш. ТАШМАТОВА, В. ЭРГАШЕВА ВДВА РАЗА ПЕРЕКРЫВАЮТ ЗАДАНИЯ

В дни предсъездовской трудовой вахты передовики Ташкентского текстильного комбината — ткачихи Е. Губина, Н. Ершова, прядильщицы коммунисты Ш. Ташматова, В. Эргашева, помощник мастера С. Пулатов выступили с ценной инициативой: все они расширили зону обслуживания техники вдвое и призвали развернуть социалистическое соревнование под девизом «Две пятилетки — за одну».

Чтобы подкрепить обязательство делом, нужно за день выполнять две нормы.

В канун 111-й годовщины со дня рождения В. И. Ленина на предприятии подведены первые итоги соревнования. Оказалось, что передовики далеко шагнули вперед. Так, коммунист Евгения Александровна Губина, обслуживающая 35 бесчелночных станков, заправленных хлопколавсановой тканью «искра», выработала 56.615 метров суровья сверх квартального задания и сегодня на ее рабочем календаре август.

Более высокая выработка у Нины Васильевны Ершовой. Она за квартал выработала сверх плана 64.730 метров ткани и трудится в счет начала июля.

Прядильщица Ш. Ташматова, обслуживающая 1.400 камер пневмомеханических прядильных машин «БД-200» (при отраслевой норме 690 камер), за квартал выработала сверх нормы 7.885 кг пряжи, то есть в два раза перекрыла задание. Свыше 6.000 кг пряжи сдала сверх задания за квартал и В. Эргашева.

Помощник мастера Сирожитдин Пулатов четко обслуживает и налаживает оборудование, делает все необходимое, чтобы ткачихи работали с полной отдачей. В результате производственницы его комплекта сдали сверх плана 165.765 метров ткани.

Равняясь на передовиков, свыше 500 рабочих и работниц предприятия опережают время, изо дня в день перевыполняют производственное задание. Это их производственный подарок 111-й годовщине со дня рождения В. И. Ленина.

СТРОИТСЯ ФАБРИКА

На улице Генерала Узакова строится прядильно-ткацкая фабрика-автомат, которая войдет в состав Ташкентского текстильного комбината. Ее годовая выработка составит свыше 81 млн. кв. м тканей.

Производство будет оснащено новейшей техникой. Ручной труд в приготовительных отделах также заменит автоматика.

Строители уже закончили планировочные работы по определению границ главного корпуса. Подготавливаются временные сооружения — водопровод, подъездные пути.

Ташкент готовится двухтысячелетию

ЮБИЛЕЮ — ДОСТОЙНУЮ ВСТРЕЧУ

Под председательством второго секретаря Ташкентского городского комитета КП Узбекистана К. П. Дудина состоялось очередное заседание городского организационного комитета по подготовке к празднованию двухтысячелетия Ташкента. Заслушан ход подготовки к исторической дате в Чиланзарском районе.

Выступивший на заседании первый секретарь райкома партии Т. С. Садыков отметил, что в районе развертывается значительная по масштабам работа по достойной встрече этого праздника. Труженики района решили встретить юбилей столицы Узбекистана высокими производственными показателями.

В районе появятся новые жилые массивы, будет выполнен большой объем работ по благоустройству и озеленению.

Особое внимание будет уделено центральной магистрали района — проспекту Дружбы народов. Здесь будет построен ряд высотных зданий, которые придадут ей законченный архитектурный вид. На главных транспортных узлах — у станций метрополитена—будут образованы обширные площади, которые украсят многоэтажные жилые дома. Значительно расширится парковая зона района, появятся новые крупные спортивные комплексы.

В этом общенародном деле самое активное участие примут все труженики района.

На заседании оргкомитета выступили второй секретарь горкома партии К. П. Дудин, председатель горисполкома В. А. Казимов.

ВСТРЕЧА С ВЕТЕРАНАМИ

В Ташкентском филиале Центрального музея им. В. И. Ленина прошла торжественная встреча ветеранов партии и труда с молодежью Ташкента, посвященная 111-й годовщине со дня рождения великого вождя революции.

Встречу открыл секретарь городского комитета КП Узбекистана Б. Г. Халилов. Ветераны партии М. Егорова, Н. Ходжаев рассказали о первых годах становления Советской власти в Туркестане, о своих встречах с Владимиром Ильичом Лениным. С призывом быть преданным партии Ленина, высоко нести ее замечательные традиции к молодым обратились коммунисты ленинской гвардии, ветераны войны и труда, наставники.

Выступившие на встрече мастер тепловозного депо В. Демьяненко, студентка Ташкентской государственной консерватории К. Бабаджанова от лица молодежи Ташкента заверили ветеранов, что будут достойными продолжателями великого дела Ленина, сохранят и приумножат боевые и трудовые традиции.

Партийная жизнь

ЗА ЛЕНИНСКИЙ СТИЛЬ РАБОТЫ

Вчера в Кировском районном комитете КП Узбекистана состоялась научно-теоретическая конференция на тему «Ленинский стиль работы руководящих кадров в свете решений XXVI съезда КПСС». С докладом выступила первый секретарь райкома партии М. С. Камалова.

О высокой идейности, партийной принципиальности, скромности, целеустремленности в работе, об этих и других качествах, которые должны воспитывать в себе и в подчиненных руководители, говорили на конференции ректор Ташкентского электротехнического института связи, доктор технических наук Д. А. Абдуллаев, генеральный директор швейного производственного объединения им. 50-летия УзССР и Компартия Узбекистана Г. Б. Адалев, директор САНИИ им. Бугаева кандидат географических наук Н. Н. Аксарин, директор школы № 5, заслуженный учитель УзССР В. И. Афанасьева, генеральный директор производственного объединения «Узбексельмаш» Р. Г. Надыров.

Участники конференции обсудили задачи, стоящие перед коммунистами района, за превращение Ташкента в город коммунистического труда, высокой культуры и образцового общественного порядка.

СЛОВО СДЕРЖАЛИ

Еще в начале года водители двух бригад-таксопарка № 5, возглавляемых А. Жуковой и М. Шангаревым, решили выполнить пятимесячное задание к 111-й годовщине со дня рождения В. И. Ленина. Сегодня оба коллектива рапортовали о выполнении своих обязательств.

— Успех этот, конечно же, не пришел сам по себе, — рассказывает заместитель директора таксопарка № 5 С. У. Умаров. — Он стал возможен благодаря рациональному использованию каждой рабочей минуты, образцовому содержанию техники, высокой трудовой дисциплине. В соревновании за достойную встречу дня рождения В. И. Ленина включились все водители. К сегодняшнему дню еще пять бригад выполнили свое слово — завершили четырехмесячное задание.

Отлично потрудились на ударной вахте А. Картюшев, Р. Халфутдинов, Э. Наградов, Т. Муратов.

ВЫСОКАЯ НАГРАДА

Лучше использовать возможности производства мяса на фермах неспециализированных хозяйств — это положение XXVI съезда КПСС, изложенное в Основных направлениях развития страны, стало боевой программой действия коллектива подсобного хозяйства Сабир-Рахимовского треста столовых.

Ныне в комплексе за счет собственного воспроизводства поголовье свиней достигло 3.285 голов, что позволило более чем в два раза перекрыть задание, запланированное на январь-март с. г. по реализации мяса.

По итогам социалистического соревнования за первый квартал 1981 года среди сельских подсобных хозяйств министерств и ведомств республики коллектив подсобного хозяйства Сабир-Рахимовского треста столовых управления общественного питания Ташгорисполкома (директор треста тов. Раджапов, секретарь партийной организации тов. Миршахидов, председатель объединенного комитета профсоюза тов. Дементьева) удостоен переходящего Красного знамени ЦК Компартии Узбекистана и Совета Министров Узбекской ССР.

НА СЭКОНОМЛЕННОМ ГОРЮЧЕМ

На сэкономленном топливе в Москву и Киев, в Самарканд и Бухару, в десятки других городов страны летают в эти дни экипажи Ташкентского авиапредприятия.

— Отмечать годовщину со дня рождения Владимира Ильича Ленина наивысшей производительностью труда, полетами на сбереженном горючем, — рассказал командир одного из подразделений авиапредприятия В. Д. Пан, — стало у нас традицией.

В эти дни труженики авиапредприятия совершили около ста таких рейсов.

Л. ТИТОВА.

СЛЕТ НАСТАВНИКОВ

СЕГОДНЯ

во Дворце культуры и техники авиастроителей состоится традиционный 21-й слет ударников и коллективов коммунистического труда, посвященный 111-й годовщине со дня рождения В. И. Ленина.

Сотни тружеников, бригад и цехов предприятия, удостоенных почетного звания победителей социалистического соревнования, передовых наставников молодежи пришли сюда на праздник труда.

Большую концертную программу подготовили самодеятельные артисты — лауреаты и победители Всесоюзного фестиваля самодеятельного творчества, хор старшеклассников, танцевальный ансамбль «Молодость», солисты народного ансамбля «Парвоз» и другие коллективы.

ВЫСТАВКА В БИБЛИОТЕКЕ

В Государственной публичной библиотеке имени Навои открылась выставка, посвященная 111-й годовщине со дня рождения В. И. Ленина. Она создана из библиотечных фондов литературы о Ленине.

На стендах — полные собрания сочинений вождя на русском и узбекском языках, книги, рассказывающие о революционной деятельности и жизни В. И. Ленина, альбомы, брошюры.

О ЛЕНИНЕ, О ПАРТИИ

Свои лучшие спектакли, посвященные вождю мирового пролетариата, Коммунистической партии, показывают в дни ленинского юбилея театральные коллективы Ташкента.

Пьеса М. Шатрова «Синие кони на красной траве» с успехом идет в театре имени Хамзы и русском Театре юного зрителя. В ней ярко, по-новому раскрываются образы В. И. Ленина и его соратников. Сегодня театр имени Хамзы показывает постановку «Синие кони на красной траве» с лучшими творческими силами труппы. В роли В. И. Ленина — выдающийся актер узбекской сцены З. Мухамеджанов.

ГАБТ имени А. Навои приглашает зрителей на оперу «Оптимистическая трагедия».

И. ДОЛГИХ.

...РОССИИ ПЕРВЫЙ КОММУНИСТ

СЕГОДНЯ

Торжественное собрание, посвященное 111-й годовщине со дня рождения В. И. Ленина, состоялось в городском среднем профессионально-техническом училище № 57. С докладом «Дела и мысли В. И. Ленина живут и побеждают» на нем выступил преподаватель истории А. И. Иващенко.

На собрании выступили также учащиеся из Вьетнама и Лаоса, обучающиеся в училище. Они рассказали о претворении в жизнь заветов В. И. Ленина в своих странах.

В Ленинской комнате училища состоялся Ленинский зачет для иностранных учащихся. Ребята рассказали об основных этапах жизни и деятельности вождя, ответили на вопросы об основных работах В. И. Ленина, продемонстрировали альбомы, подготовленные к этой знаменательной дате.

ШКОЛА ПОЛИГРАФИСТОВ

С историей развития полиграфии Узбекистана тесно связана биография старейшей в республике кузницы рабочих кадров—Ташкентского среднего городского профессионально-технического училища № 9 имени С. И. Стрелкова, которое отмечает свой полувековой юбилей. В его стенах за этот период подготовлено около десяти тысяч квалифицированных наборщиков, печатников, линотипистов, переплетчиков. Многие выпускники училища стали мастерами высокого класса, командирами полиграфического производства, внесли большой вклад в становление и развитие печатного дела в республике. За успехи в подготовке и коммунистическом воспитании рабочих-полиграфистов и в связи с 50-летием со дня организации СГПТУ № 9 награждено Почетной грамотой Президиума Верховного Совета Узбекской ССР.

Награда коллективу училища вручена на торжественном собрании работников полиграфии и представителей общественности Ташкента, которое состоялось 21 апреля. Собравшиеся отметили вклад преподавателей и мастеров-наставников СГПТУ в подготовку рабочей смены, в развитие полиграфии в республике, тепло поздравили юбиляров.

(УзТАГ).

ПО СТРАНИЦАМ УТРЕННИХ ГАЗЕТ

● В Ташкенте 21 апреля состоялся IV съезд межколхозных строительных организаций Узбекской ССР. На нем обсуждены итоги деятельности государственно-кооперативного объединения по строительству в колхозах за минувшую пятилетку и задачи по выполнению решений XXVI съезда КПСС и XX съезда Компартии Узбекистана. Вместе с посланцами межколхозных строительных организаций республики на съезд прибыли гости из Российской Федерации, Украины, Казахстана, Азербайджана, Молдавии, Туркмении, Эстонии.

Тепло встретили участники съезда приветственное письмо ЦК Компартии Узбекистана. Отчет о работе съезда межколхозных строительных организаций республики и приветствие делегатам публикуются на страницах утренних газет.

● Публикуется Указ Президиума Верховного Совета Узбекской ССР «Об образовании союзно-республиканского Государственного комитета Узбекской ССР по обеспечению нефтепродуктами».

ДЕЛУ ВОЖДЯ ВЕРНЫ

СЕГОДНЯ в парке имени Горького состоялся праздник, посвященный 111-й годовщине со дня рождения В. И. Ленина. Он начался с торжественной линейки пионерских дружин района. В рапортах пионеры рассказали об итогах работы своих дружин, отрядов. После торжественного возложения цветов к памятнику В. И. Ленина, ребята собрались в летнем театре, где им был показан литературный монтаж о претворении в жизнь ленинских заветов, подготовленный членами районного пионерского штаба «Звездный».

В заключение состоялся концерт силами победителей конкурса «Санъат байрами».

Сборы, посвященные знаменательной дате, прошли во всех районах города. Завтра на городском пионерском сборе будут подведены итоги работы пионерских дружин на марше, проходящем под девизом «Пионеры всей страны делу Ленина верны».

Внимание, на старт!

Дню Победы посвящается

Это уже стало отличной традицией в преддверии Дня Победы проводить городскую легкоатлетическую эстафету, посвященную этой знаменательной дате.

Без преувеличения можно сказать, что проводимая эстафета — самое массовое легкоатлетическое состязание в городе. К примеру, в прошлогодних соревнованиях приняло участие свыше полтысячи спортсменов и физкультурников.

Символичен маршрут эстафеты. Начинается она у театра Навои и проходит по достопримечательным местам города, по местам революционной и трудовой славы. Финиш — на аллее Парадов, у могилы Неизвестного солдата.

В нынешнем году эстафета стартует 3 мая в 12 часов дня. Дистанция ее — 11.100 метров, разбитых на 23 этапа, из которых 16 мужских и 7 женских. Определение победителей будет производиться среди легкоатлетических команд пяти групп. 1-я группа — высшие учебные заведения. 2-я — средние специальные учебные заведения. 3-я — профтехучилища. 4-я — общеобразовательные школы. 5-я — предприятия и учреждения.

В эстафете разыгрываются восемь специальных призов. Среди них и приз нашей газеты.

Итак, третьего мая — городская эстафета. Приглашаем на старт.

Примечание: утверждение заявок состоится в горспорткомитете; 28 апреля — для сборных команд школьников и учащихся профтехобразования, 29 — для всех остальных легкоатлетов.

КОНЦЕРТ ДЛЯ ДЕТЕЙ

«Ленин и музыка» — под таким девизом в концертном зале имени Свердлова состоялись концерты музыкального лектория для учащихся общеобразовательных школ города.

В концертах принимали участие Государственный заслуженный симфонический оркестр Узбекской ССР (дирижер В. Неймер), солисты Узгосфилармонии: заслуженный артист Туркменской ССР Ю. Беров, заслуженный артист Узбекской ССР В. Крюков и другие. Они исполнили песни и музыку, которые любил В. И. Ленин, а также произведения композиторов Туликова, Гиенко, Свиридова, посвященные великому вождю.

С ЛЕНИНЫМ В СЕРДЦЕ, ПО ЛЕНИНСКОМУ ПУТИ

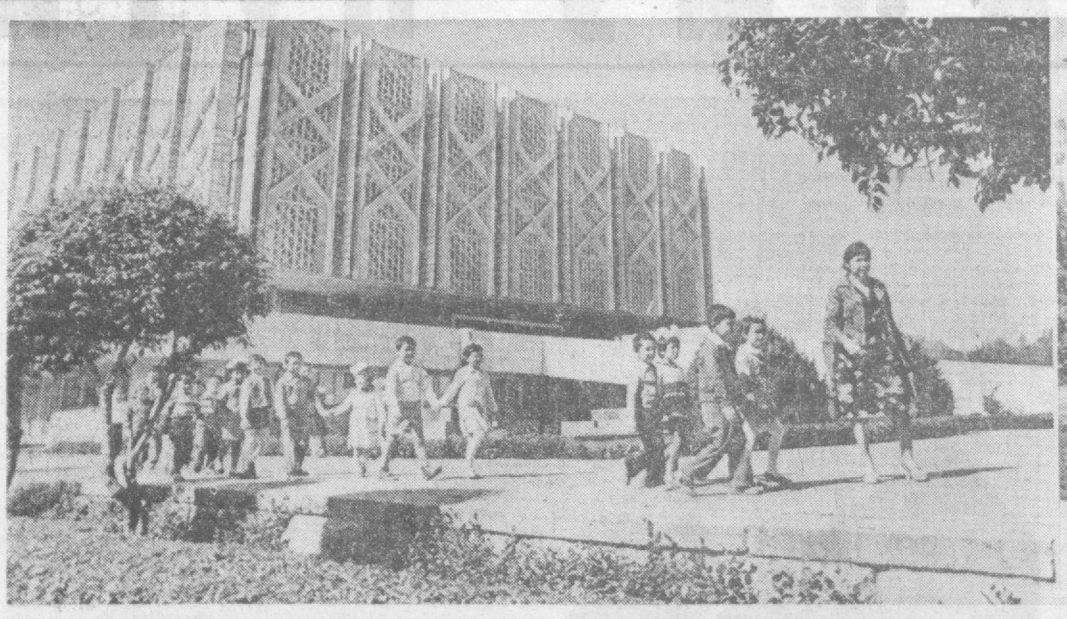

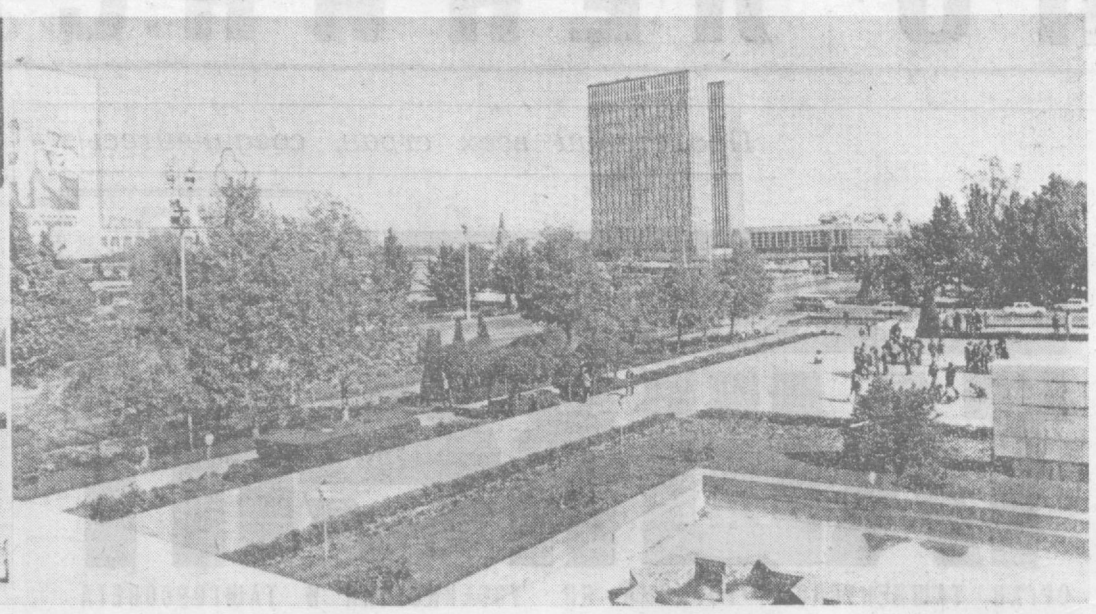

ВЕЛИКАЯ СИЛА ЛЕНИНСКОГО ПРЕДВИДЕНИЯ

Апрельский день 1918 года был в Стамбуле теплым и солнечным. Голубое небо не предвещало грозы. Но она разразилась... в стенах Стамбульского хамидийского университета, когда студенты на общем собрании единогласно высказались за присуждение Нобелевской премии мира Владимиру Ильичу Ленину. Оглушительный свист, крики возмущения встретили заявление немецких профессоров, предложивших своим кандидатом на получение этой премии фельдмаршала Гинденбурга. А когда ученые мужи стали настаивать на своем, то их просто выгнали из зала. После собрания на самое видное и почетное место в университете повесили портрет В. И. Ленина с надписью: «Да здравствует отец всех угнетенных... Ленин-Хазретлери!».

Студенты были искренни в проявлении своих чувств. Они хорошо знали, что В. И. Ленин постоянно и деятельно помогал народам, борющимся за свое освобождение от ига империализма. Большую помощь оказал он в революционной борьбе турецкого народа. Свое отношение к этой борьбе Владимир Ильич высказал во время беседы с первой делегацией правительства Кемаля Ататюрка. На просьбу делегатов помочь национально - освободительному движению турецкого народа В. И. Ленин ответил, что помощь угнетенным народам — один из краеугольных камней политики Советского правительства. По указанию Владимира Ильича в Турцию была направлена материальная и финансовая помощь, оружие. Турецкий министр сообщал из Москвы о доброжелательном отношении Владимира Ильича не только к Турции, но «и ко всему мусульманскому миру».

Идеи В. И. Ленина все шире проникали в массы и освещали путь людям труда. Делегаты Первого съезда Советов Ходженского уезда Самаркандской области писали Владимиру Ильичу в приветственном послании, что «весь пролетариат и беднейшее крестьянство уезда, насчитывающее 180 тысяч человек, объединяясь в пролетарские организации, твердо усвоили задачу социализма, стремятся к светлому будущему и братству народов. «Какие точные и жизненные слова — «стремление к братству народов». Они выражали самую суть ленинской национальной политики, ее животворные истоки и полную поддержку самыми широкими массами.

Коммунист с 1918 года — народный комиссар юстиции Туркестанской АССР Д. Устабаев вспоминал, как на VIII Всероссийском съезде Советов вместе с другими делегатами с огромным вниманием и волнением слушал речь Владимира Ильича.

«На всю жизнь остались в памяти слова Ленина о том, что создание и успешное существование Бухарской Народной Советской Республики является доказательством и подтверждением того, что идеи и принципы Советской власти доступны и осуществимы не только в странах, в промышленном отношении развитых, не только имеющих такую социальную опору, как пролетариат, но и с такой основой, как крестьянство. Идея крестьянских Советов победила».

Идеи В. И. Ленина побеждали. С каждым новым днем эти победы становились все более очевидными.

В жизни народов бывают дни и события, исполненные поистине исторического значения. Таким событием в жизни древнего Хорезма было провозглашение в апреле 1920 года Хорезмской Народной Советской Республики — первого на всем Востоке государства народно-демократического типа. Владимира Ильича избрали почетным председателем I Всехорезмского народного курултая, делегаты этого съезда народных представителей послали ему письмо:

«Трудящиеся массы Хорезмской республики сегодня вступают на путь совместной работы с пролетариатом России и всего мира и твердо верят в неизбежное и близкое раскрепощение Востока и наступление социалистического строя. Да здравствует единение трудящихся всего мира!».

Позднее глава делегации Хорезмской Народной Советской Республики Баба Ахун Салимов писал, что на встрече с В. И. Лениным руководитель Советского правительства сказал, что он «особенно рад тому, что Хорезм — первая страна на Востоке, совершившая революцию, освободившаяся от рук деспотов, народ которой решил жить своим трудом...».

4 апреля 1922 года правительство молодой республики наградило Владимира Ильича первым орденом Труда Хорезмской Народной Республики.

Для решения сложнейших задач строительства новой жизни в Туркестан были направлены посланцы Владимира Ильича — члены комиссии ВЦИК, СНК РСФСР и ЦК РКП(б) по делам Туркестана, другие бойцы ленинской гвардии. Владимир Ильич поставил перед ними задачу — «построить цитадель Советской власти на Востоке...». Он верил в их умение решать любой вопрос с партийных позиций, с учетом государственных интересов, знал и ценил их организаторский талант. Строить новое общество и новые отношения дружбы и доверия между народами посланцам В. И. Ленина активно помогали видные партийные и государственные деятели Узбекистана Ф. Ходжаев, А. Икрамов, Ю. Ахунбабаев, К. Атабаев, М. Миршарипов и другие.

«...Вся задача коммунистов, — подчеркивал В. И. Ленин, — уметь убедить отсталых, уметь работать среди них». Ленинский наказ стал жизненным правилом для тех, кто стоял у истоков создания основ социализма в Узбекистане. В труднейшие годы гражданской войны и разрухи идеи В. И. Ленина проникали в самые глухие селения и кишлаки, вселяли веру в людей, побуждали их к действию.

Идеи В. И. Ленина воплощались в делах, обеспечивавших развитие и укрепление дружбы народов, становление экономики и культуры республики. Следуя ленинскому плану, трудящиеся Туркестана начинали строить электростанции и ирригационные сооружения, возрождать хлопководство.

...Максим Горький писал, что В. И. Ленин «половиною великой души своей жил в будущем». В этом нас постоянно убеждают и успехи в строительстве новой жизни в Узбекистане. Они признаются как нашими друзьями, так и теми, кто не хотел бы их замечать. Ежегодно десятки тысяч иностранцев посещают Ташкент, другие города республики. Они видят новые промышленные и культурные центры, новые заводы и фабрики, вузы и театры. Наиболее дальновидные из них верно понимают истоки всего этого. Член президиума общества «Австрия — СССР» Виктор Фракеле отмечал:

«Впервые я побывал в Узбекистане в 1966 году, когда в столице вашей республики произошло землетрясение. И я убедился в великой силе дружбы народов, возведенной в ранг государственной политики».

Владимир Ильич Ленин стоял у истоков зарождения этой дружбы. Его идеи помогают постоянно укреплять ее, а сила гениального ленинского предвидения вселяет уверенность в новых достижениях нашей страны, базирующейся на фундаменте нерушимой дружбы народов.

Ф. НЕСТЕРЕНКО,
кандидат исторических наук, доцент ТашГУ им. В. И. Ленина.

ГОРДОСТЬ ТАШКЕНТЦЕВ

Репортаж

В апреле проспект Ленина, пожалуй, особенно красив. Буйная листва деревьев, яркие краски цветов, чистый весенний воздух — все это привлекает и ташкентцев, и гостей столицы. А сейчас тут особенно многолюдно. В день рождения вождя революции сюда приходят и стар, и млад отдать дань любви и уважения Владимиру Ильичу.

Здесь, на проспекте, зримо ощущаешь те грандиозные перемены, которые произошли в нашей республике за годы Советской власти. Год от года хорошеет столица Узбекистана, поднимаются ввысь современные здания, новые жилые массивы, создаются площади и парки.

Давайте вместе пройдемся по проспекту. А гидом попросим стать на время заместителя начальника Главного архитектурно-планировочного управления Ташгорисполкома Л. Т. Адамова.

— Проспект, носящий имя вождя мирового пролетариата, — одна из самых крупных магистралей города, — говорит Леон Тигранович. — Его украшают такие уникальные здания, как филиал Центрального музея В. И. Ленина, Выставочный зал Союза художников, кафе «Голубые купола», двадцатиэтажное административное здание... Нет нужды перечислять все, что создано здесь за последние годы. Хочется лишь подчеркнуть, что и проектировщики, и строители постарались сделать все, чтобы проспект соответствовал своему высокому названию.

Правда, сегодня магистраль еще не имеет завершенного вида, не все наши замыслы претворены в жизнь. Однако уже в нынешней пятилетке застройка проспекта будет закончена.

— Вы не против, если экскурс в завтрашний день мы начнем с того места, где некогда был Центральный рынок?

— Согласен. Собственно, именно на этом участке поднимутся несколько уникальных сооружений. Среди них Дом знаний, Дом моделей обуви, а также станция метро «Космонавтов». Все они «впишутся» в ансамбль проспекта вместе с многочисленными объектами благоустройства.

А теперь давайте перенесемся в другой конец магистрали. Напротив квартала Ц-5, около Министерства строительства автомобильных дорог республики, поднимется корпус крупного спортивно - оздоровительного комплекса. На углу проспекта Ленина и улицы Навои предстоит возвести здание Верховного Совета Узбекской ССР. Рядом с Торговой палатой республики запроектировано строительство вычислительного центра и Дома техники.

— И в заключение несколько слов о благоустройстве проспекта.

— В ближайшее время полностью обновятся пешеходные дороги — их покрытие будет выполнено из новых железобетонных плит. «Выйдут» к проспекту бульвары Кирова и Карла Маркса. Их зеленый наряд станет дополнительным украшением магистрали. Словом, проспект, носящий имя вождя революции, — гордость ташкентцев, станет еще краше.

А. ХАТАМОВ.

НА СНИМКАХ: на проспекте Ленина.
Фото **А. Абаляна.**

Дворец культуры ТашГУ имени В. И. Ленина

В вузах столицы

Это было почти год назад, на III фестивале «Недели дружбы университетов» в Ташкенте. С исполнения древнего и вечно молодого студенческого гимна «Гаудеамус» начал свой творческий путь новый коллектив художественной самодеятельности республики — хор Дворца культуры Ташкентского университета им. В. И. Ленина. Уже тогда он получил весьма высокую оценку жюри.

Следующее выступление хора состоялось в сентябре, в дни празднования 60-летнего юбилея ТашГУ. Тогда под сводами Дворца искусств прозвучала величественная «Ода Ленину» композитора С. Юдакова. Дирижировал хором один из инициаторов его создания ректор Ташкентской консерватории З. В. Хакназаров.

Между дебютом и этим выступлением прошло более пяти месяцев. Все это время было предельно насыщено многочасовыми репетициями, долгими и мучительными поисками своего «лица», определением репертуара.

Сейчас хор Дворца культуры ТашГУ, которым руководит заслуженный деятель искусств Узбекской ССР И. Т. Шарапова, уже можно назвать сложившимся творческим коллективом со своими, пусть только что зарождающимися традициями. В его репертуаре — произведения узбекских, русских, современных советских композиторов, зарубежная классика.

В дни работы XX съезда Компартии Узбекистана студенты в составе сводного хора выступали перед делегатами партийного форума. А это уже само по себе свидетельствует о высоком признании.

Хор — самый многочисленный, ведущий, но далеко не единственный коллектив художественной самодеятельности ТашГУ. Их сегодня здесь около пятидесяти. Условия для всех, кто хочет посвятить свой досуг творчеству, с открытием в 1976 году Дворца культуры созданы самые благоприятные. Разумеется, и до этого в университете была самодеятельность, проводилась массово-политическая работа. Но отсутствие своего «очага», организующего центра и попросту хорошей материальной базы, не давало достаточного простора для самодеятельного творчества.

За минувшее пятилетие прекрасно оборудованный, просторный и гостеприимный дворец стал настоящим центром политико-воспитательной и культурно-массовой работы. Пожалуй, главным его достижением следует назвать ту стройную, глубоко продуманную и хорошо организованную систему идейно-политического и эстетического воспитания молодежи, которой охвачено сегодня практически все университетское студенчество. Важно отметить, что система эта — не что-то раз и навсегда найденное. Напротив, коллектив дворца постоянно в поиске новых, более интересных и эффективных форм работы с молодежью.

В качестве примера можно назвать созданный здесь клуб политического просвещения «Кругозор». Главная цель его — содействовать политическому воспитанию юношей и девушек, повышать их идейный уровень. «Кругозор» проводит встречи с ветеранами войны и труда, беседы по актуальным вопросам политики, истории, экономики, вечера вопросов и ответов, диспуты, демонстрации документальных и художественных фильмов с последующим их обсуждением.

Особо следует сказать о такой форме эстетического воспитания студенческой молодежи, как музыкальный лекторий. В роли главного организатора, «лектора» и «исполнителя» музыкальных произведений на занятиях лектория выступает коллектив Ташкентской государственной консерватории им. Ашрафи, с которым университет заключил специальный договор. Для многих слушателей такие встречи, может быть, впервые открывают путь к пониманию классической музыки, зажигают любовь к одной из древнейших муз в истории человечества.

Разумеется, студенческая молодежь не ограничивается лишь «визуальным» приобщением к искусству, она полна неиссякаемого стремления к самостоятельному творчеству. Благо условия для него во Дворце культуры созданы прекрасные.

Ныне в распоряжении молодежи — одиннадцать классов для репетиций, большой, отлично оборудованный зал, малый зал, необходимый инвентарь. В прошлом году здесь было проведено около 180 различных мероприятий — лекций, тематических вечеров, театрализованных праздников, молодежных балов, концертов, спектаклей, встреч с интересными людьми. Общее число посетителей Дворца культуры составило за год более 240 тысяч человек.

Конечно же, приведенные цифры дают лишь общее представление о масштабах работы, не отражая пафоса политических песен ансамбля «Монологи», яркости и зажигательности выступлений вокально-инструментального ансамбля «Бахтиер ёшлик», неустанного поиска новых форм в экспериментальном студенческом театре, глубины постановок узбекского драмтеатра...

Выступления самодеятельных коллективов всегда собирают во Дворце культуры большую аудиторию. Видимо, это говорит о том, что самодеятельность в университете достигла определенного уровня профессионализма.

Но зачем, спрашивается, артистический профессионализм будущему биологу или математику? Тем более что пока не ощущается дефицита профессиональных певцов, музыкантов, актеров. Но, с другой стороны, такая постановка вопроса «или никак, или по-настоящему» внутренне дисциплинирует человека, приучает его относиться к любому делу с полной мерой добросовестности. Да и развитый художественный вкус, увлекательное хобби никому еще не помешали, чем бы человек ни занимался.

Один из самых «именитых» коллективов во Дворце культуры ТашГУ — вокально-инструментальный ансамбль «Бахтиер ёшлик». Его участники побывали с концертами во многих городах страны, не раз становились лауреатами различных конкурсов. Студенты сами составляют свои музыкальные композиции, обрабатывают песни. «Бахтиер ёшлик» является дипломантом Международного конкурса политической песни в Новосибирске, обладателем диплома второй степени республиканского конкурса эстрадного искусства, лауреатом всесоюзной телепередачи «Шире круг». В прошлогоднюю «белую страду» участники ансамбля совершили агитперелет по всем областям республики и КК АССР. Они выступали перед хлопкоробами в колхозных домах культуры, на полевых станах и по праву заслужили теплые отзывы земледельцев. Недавно ансамбль «Бахтиер ёшлик» представлен на присвоение ему звания народного.

Особую гордость Дворца культуры ТашГУ составляет клуб иностранных студентов, обучающихся в различных вузах, техникумах и профтехучилищах Ташкента. Посланцы многих государств Азии, Африки, Латинской Америки, ряда европейских социалистических стран, занимаясь художественной самодеятельностью, показывают жителям республики образцы своей национальной культуры, глубже познают богатство узбекской, русской и современной советской культур.

Стали популярными вокально-инструментальный ансамбль студентов из Ганы «Интербант», кубинское трио «Флор», танцевальная группа посланцев из социалистического Вьетнама «Лотос».

В канун Международного женского дня во дворце впервые состоялся конкурс «А ну-ка, девушки!», в котором приняли участие студентки из Болгарии, Венесуэлы, Кубы, Монголии, Народно-Демократической Республики Йемен.

Аплодисментами был встречен рассказ студентки факультета журналистики ТашГУ из НДРИ Ханан Ахмет о том, что после окончания учебы она посвятит себя борьбе за социальный и экономический прогресс своей страны. Болгарская студентка из ТашМИ Бианка Илиева поделилась планами работы в качестве врача по возвращении на родину. Интересными были и выступления других девушек, принявших участие в конкурсе.

— Наш Дворец культуры еще очень молод, — рассказывает его директор В. А. Скрипников. — Однако благодаря постоянной заботе руководства, партийной организации университета он превратился в подлинный центр художественного творчества, массовой идейно-политической работы среди студентов.

В последние годы в наш коллектив влилось немало творческой молодежи, в числе которой заместитель директора Дворца культуры Р. Р. Абдураимов, руководители агитбригады В. Л. Фесенко, ансамбля узбекских народных инструментов «Адолат» М. С. Садыков и другие. Благодаря их энергии и инициативе заметно расширился творческий диапазон нашей работы, родились и осуществляются многие интересные замыслы. Преобразился и внешний вид дворца: здесь проведен капитальный ремонт, оба зала украшены резьбой по ганчу и красочной росписью, выполненной народными мастерами республики, появилась новая музыкальная аппаратура.

Сейчас почти не бывает дня, чтобы у нас не проводилось какое-то мероприятие. Но мы вполне отдаем себе отчет в том, что наша деятельность может быть более эффективной. Надо еще шире вовлекать студентов в нашу работу, ибо именно в массовости — залог успеха.

В. ПРУГЕР,
А. ХАЛИЛОВ.

Кавалеры ордена Ленина

ВСЕГДА ВПЕРЕДИ

В тот день, когда был опубликован Указ Президиума Верховного Совета СССР о награждении текстильщиков за выдающиеся успехи, достигнутые в выполнении заданий десятой пятилетки, Нина Васильевна Ершова работала во вторую смену. Она еще ничего не знала, и поэтому появившаяся в вестибюле фабрики «молния» застала ее врасплох. Учащенно забилось сердце: ее поздравляли с самой высокой наградой Родины — орденом Ленина.

Взволнованная этой вестью, ткачиха направилась в цех, к своим станкам. А тут ее уже ждали руководители фабрики, представители партийной и профсоюзной организаций, товарищи по работе. Бросились в глаза букеты цветов. Работницы горячо пожимали руки, поздравляли. И она не смогла сдержать слез...

В поздравлениях, то и дело слышалось: «заслуженная награда». Да, Нина Васильевна отмечена по заслугам: в годы десятой пятилетки она совершила настоящий трудовой подвиг — выполнила одиннадцать годовых норм.

И надо было видеть, как неутомимо, изо дня в день вела ткачиха борьбу за свою рекордную выработку, чтобы понять, как ей досталась победа.

На фабрике, в цехе знают: как бы ни сложились на производстве условия, какие бы неожиданные трудности ни возникли, Нина Васильевна непременно выполнит и перевыполнит задание. А трудностей было немало. Не хватало рабочих рук в приготовительном отделе, с опозданием поступали в цех основы. Из-за этого часть станков простаивала.

Бывали дни, когда в цехе по различным причинам нарушался технологический режим температуры и влажности. Тогда немедленно увеличивалась обрывность нитей, а при каждом обрыве станок останавливается. Встречались и другие помехи, из-за которых снижалась выработка.

И тем не менее Нина Васильевна неизменно добивалась высоких показателей.

Молодые ткачихи в таких случаях говорили: «Нину Васильевну выручает опыт. Что ж, о п ы т, мастерство, действительно, выручают. Но не только этим объясняется ее успех. Ведь опыт есть и у других производственниц, годами работающих на комбинате. К тому же Нина Васильевна не раз выступала перед ткачами, раскрывая «секреты» своей организации труда — хотела, чтобы было на фабрике больше многостаночников, смело штурмующих высоты пятилетки. И искренне огорчалась тем, что ее не могут «догнать».

Думается, дело тут не только в сноровке. Помимо отличной профессиональной подготовки, требуются еще и высокое сознание своего долга и неукротимая воля к победе, которые сметают на своем пути любые преграды. Эта черта как раз и характерна для Нины Васильевны.

Все 35 лет работы на Ташкентском текстильном комбинате она ежедневно совершенствовала приемы труда, настойчиво искала пути экономии секунд на каждой рабочей операции. Это позволяло ей выкраивать дополнительное время, чтобы тщательнее проверять основы, кромки полотна, ликвидировать брак при его зарождении, предотвращать излишние обрывы.

Ткачиха убедилась: расширение зоны обслуживания техники позволяет поднять производительность труда. В числе первых на комбинате она перешла на обслуживание 100 станков (при отраслевой зоне 24 станка). Но не остановилась на этом — расширила зону обслуживания до 26 станков, а затем до 40. А в декабре 1974 года, последовав примеру маяков комбината — Героя Социалистического Труда Л. П. Казанцевой и ее сменщицы В. И. Солдатовой, стала обслуживать 48 станков.

Догнав по выработке своих подруг по цеху, Нина Васильевна решила повторить их рекорд: выполнить за пятилетку десять годовых норм. Такое обязательство она взяла на себя в дни подготовки к XXV съезду партии и шагнула дальше, чем обещала. За годы десятой пятилетки Н. В. Ершова соткала 3,6 миллиона метров миткаля, «ягодки» и марли, что составляет одиннадцать годовых норм. Вся ткань сдана первым сортом.

Ткачиха использовала каждую возможность, чтобы увеличить выработку. Когда отсутствовала соседка по комплекту и когда рядом оказывалось незанятое оборудование, Нина Васильевна переходила на обслуживание 56 и даже 64 станков. И, как всегда, перевыполняла задание.

Свой трудовой рекорд работница хочет повторить в одиннадцатой пятилетке. В дни ударной вахты в честь XXVI съезда партии она включилась в соревнование под девизом «Две пятилетки — за одну».

Сообщение о награждении орденом Ленина пришло к ней в дни, когда ткачиха рапортовала: сверх задания первого квартала выработано 64.730 метров тканей, а это значит: открыт счет июля 1981 года. Нина Васильевна, как и прежде, уверенно идет к новым высотам.

И. МАРГОНИН,
редактор многотиражной газеты «Голос текстильщика».

• НОВОСТИ КУЛЬТУРЫ

ЯЗЫКОМ ПЛАКАТА



Издательство «Узбекистан» выпустило новый политический плакат «Жить и работать по-ленински!». Известный ташкентский художник Михаил Калинин — автор этого плаката—запечатлел человека социалистической эпохи, ударника коммунистического труда, призывающего следовать его примеру: жить и работать по-ленински!

«Решения партии — в жизнь!» — таков девиз другой серии плакатов, к изготовлению которых приступило то же издательство. Цель этих плакатов — средствами боевого и массового искусства помочь партии в пропаганде решений XXVI съезда КПСС среди тружеников республики, мобилизовать их на безусловное выполнение и перевыполнение своих планов и обязательств одиннадцатой пятилетки.

В первой серии — шесть плакатов. В их числа «Хлопок — наше богатство!», «Продолжать освоение новых земель!», «Выше урожайность хлопкового поля!»... Автор этих и других листов серии — Дмитрий Махотин.

Над второй серией плакатов, которая посвящена решениям партии в области промышленности, сельского хозяйства, науки и культуры Узбекистана, успешно поработал Ремзи Алиев.

Обе серии, которым присущи идейная целеустремленность и художественная выразительность, издаются массовым тиражом. Сопровождающий их текст печатается на двух языках: узбекском и русском.

Впервые в практике издательства плакаты будут распространяться по подписке через «Союзпечать».

ХУДОЖЕСТВЕННАЯ ЛЕТОПИСЬ АКВАРЕЛИСТОВ

Более сорока произведений, созданных художниками Узбекистана, принято для экспозиции на VI Всесоюзной выставке акварели, которая скоро откроется в Москве. В их числе произведения известных ташкентских акварелистов: триптих «Земля джизакская» лауреата премии Ленинского комсомола Узбекистана Марата Садыкова, «Весна в горах» и «Первое цветение» заслуженного деятеля искусств Узбекской ССР Бориса Котлова, «Ритмы времени» Георгия Чиганова, «Узбекская сюита» Юрия Талдыкина, «Продавец игрушек» и «Город мастеров» Гайрата Байматова. Эти и другие работы свидетельствуют о возросшем мастерстве акварелистов республики.

— В одиннадцатой пятилетке, — говорит председатель акварельной комиссии Союза художников Узбекистана Георгий Чиганов, — мы планируем побывать на Ташкентском тракторном заводе, в Бекабаде и Алмалыке, Андижане и на Ангренской ГРЭС-2, то есть там, где в наступившем пятилетии будет проходить передний край трудового фронта.

О. АПУХТИН.

ЭКСПОНАТЫ С БЕРЕГОВ НЕВЫ



Не ослабевает интерес ташкентцев к экспонатам передвижной выставки «Традиционная культура народов Передней Азии», составленной из произведений искусства, хранящихся в Ленинградском музее антропологии и этнографии. С особым интересом знакомятся с уникальными экспонатами, разместившимися на выставке в ташкентском Музее искусств, мастера прикладного искусства, студенты художественных учебных заведений. Ксюмеры и прикладники, живописцы и театроведы находят здесь ответ на многие интересующие их вопросы, знакомясь с подлинными произведениями прикладного и декоративного искусства народов Передней Азии.

НА СНИМКАХ: экспонаты выставки.

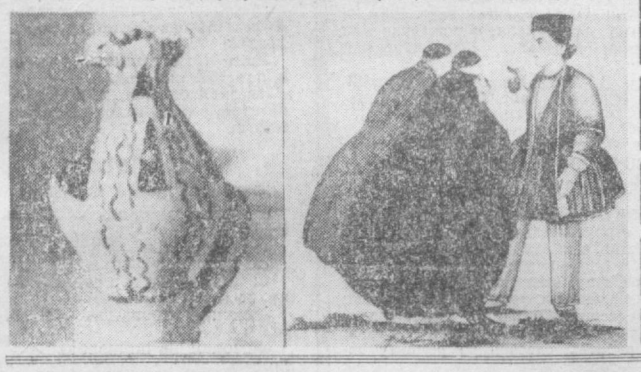

ФИЛЬМ О МУЖЕСТВЕ

Склоны гор и ущелья Гарни и Гегарда выбраны местом съемок фильма «Подснежники и эдельвейсы».

— Лента повествует о крахе тщательно подготовленной фашистским командованием операции под кодовым названием «Эдельвейс», развернутой в горах Кавказа в 1942 году, — рассказывает режиссер Л. Григорян. — Эдельвейс — цветок, символизирующий мужество. Подлинное мужество продемонстрировали в горах Кавказа советские солдаты, которые, не дрогнув, грудью закрыли перед захватчиками «ворота на юг».

Главный герой картины — армянский поэт, в трудную для Родины минуту сменивший перо на штык, ставший боевым командиром. Его роль сыграл актер Л. Арушанян. Сценарий фильма написан Е. Габриловичем и О. Могилой.

(Корр. ТАСС).

Ереван.

ОБРАЗ ЛЕНИНА В ПОЧТОВЫХ МИНИАТЮРАХ

Бессмертный образ Владимира Ильича Ленина воплотили в своих лучших произведениях многие писатели и художники, скульпторы и поэты разных стран и народов. Самое широкое отражение жизнь и деятельность вождя нашла и на знаках почтовой оплаты — марках, художественных маркированных конвертах, открытках.

Впервые образ Ильича был воссоздан на почтовых марках в скорбные дни января 1924 года, когда Коммунистическая партия, советский народ, все прогрессивные люди земли прощались со своим вождем и учителем. С тех пор филателистическая Ленинниана непрерывно пополняется. Марки, посвященные Ленину, выпустили 15 государств мира, они вышли в Европе и Азии, Америке и Африке. Почтовые марки с портретом В. И. Ленина на африканском континенте впервые были созданы в 1966 году в Республике Конго (Браззавиль).

Из всех почтовых марок, выпущенных в Советском Союзе, каждая седьмая связана с именем В. И. Ленина. Так, на почтовой марке, вышедшей в 1955 году, мы видим В. И. Ленина среди крестьян села Шушенское. Рисунок этой многоцветной марки удачно выполнен Е. Гундобиным по картине В. Басова.

Рассказывая о Ленинане, нельзя не упомянуть о некоторых марках, выпущенных в 1968 году. Это миниатюра из десятимарочной серии «50-летие Вооруженных Сил СССР», повествующая о выступлении Ленина перед войсками Всеобуча на Красной площади в Москве в 1919 году и трехмарочная серия портретов Владимира Ильича по фотодокументам в оформлении художника В. Тирдатова — «Портрет В. И. Ленина», (Петроград, январь 1918 г.), «В. И. Ленин произносит речь на Красной площади в Москве в день празднования 1-й годовщины Великой Октябрьской революции» и «В. И. Ленин на параде войск Всеобуча на Красной площади в Москве».

Обширна и богата по содержанию филателистическая Ленинниана, которую по праву называют филателистической темой века. Она будет пополняться с каждым годом, привлекая к себе внимание все новых и новых коллекционеров.

И. ТУЛЯГАНОВ.







ПО РОДНОЙ СТРАНЕ

● ГОМЕЛЬ. Луч лазера стал своеобразной кистью, способной нанести на изделие предельно тонкий защитный слой полимера. Новая технология, разработанная в Институте механики металлополимерных систем Академии наук Белоруссии, позволит значительно повысить качество микроэлектронной аппаратуры, так как исключает термическую обработку деталей. Под воздействием лазерного излучения цепочки молекул полимера не сворачиваются в клубок, как обычно, а выстилаются по поверхности детали тончайшим слоем. Использование новинки в несколько раз сокращает трудоемкий процесс нанесения полимерных покрытий.

● ДУШАНБЕ. Новый, экономичный способ определения качества текстильной продукции разработали таджикские ученые. Достаточно вложить лоскутик ткани в радиоспектрометр, чтобы узнать о ее прочности, а также определить, на каком станке допускаются механические повреждения. Индикатором при этом становятся мельчайшие металлические частицы, попадающие в волокна во время неисправной работы оборудования.

● АРХАНГЕЛЬСК. Преобразятся леса уникального уголка природы — Соловецкого архипелага. Специалистами Северного лесоустроительного предприятия разработан проект обновления всего здешнего лесного хозяйства. Архипелаг стал, по сути, музеем. Поэтому часть леса станет заповедной — недоступной ни для хозяйственной деятельности, ни для экскурсий, а вторая часть предназначается для отдыха гостей. Эта зона превратится в культурный парк. На побережье возникнут «бухты обзора». На островных высотах появятся «смотровые точки» — с них туристы увидят лесные массивы, озера, знаменитые соловецкие каналы. Проектом предусмотрен десятилетний срок для исполнения всех лесовосстановительных работ.

● МИНСК. Подведены итоги экспедиции белорусских школьников «К Северному полюсу!». Четыре месяца, день за днем, юные лыжники записывали пройденные километры на личный счет своих отрядов. Сумма этих показателей и составила к весне 3.500 километров — расстояние от границ республики до вершины мира. Главное — ребята окрепли, выполнили нормы комплекса ГТО, научили ходить на лыжах октябрят.

● БАКУ. Содружество бакинских приборостроителей и киевских проектировщиков помогло досрочно выполнить важный заказ сибирских нефтяников. Из Баку в Тюмень отправлена первая партия новой аппаратуры. Эта техника позволит повысить оперативность разведочных работ и достоверность информации о запасах нефти и газа.

(ТАСС).

Здоровье. Как его сберечь?

ВЕРА В УСПЕХ

— Увеличение средней продолжительности жизни в СССР связано с коренными социальными преобразованиями, неуклонным улучшением условий труда и быта,— говорит директор киевского Института геронтологии АМН СССР, эксперт по вопросам старения Центра социального развития и гуманитарных дел ООН академик Дмитрий Чеботарев.

Киевский институт геронтологии — крупнейшее в мире научно-исследовательское учреждение, разрабатывающее теоретические аспекты проблемы старения организма и практические методы борьбы с ним.

В последние годы в институте родилось и окрепло принципиально новое направление — социальная геронтология.

Лаборатория демографии и социологии института провела многоплановые обследования 40.000 людей в возрасте 80 лет и старше.

— Мы обратили внимание на важное обстоятельство, — говорит руководитель лаборатории демографии и социологии доктор медицинских наук Нина Сачук, — долгожители до конца своих дней пользуются уважением и авторитетом в обществе и семье и практически не знают, что такое «пенсионная болезнь». Последнее обстоятельство и натолкнуло на мысль провести исследование изменений, происходящих в жизни и здоровье пожилых людей после их выхода на пенсию.

...Сегодня в стране 50 миллионов пенсионеров. И проблема привлечения их к посильному труду, участию в общественной жизни — это прежде всего проблема сохранения их здоровья.

— Первоочередной задачей советской геронтологии, — говорит академик Дмитрий Чеботарев, — мы считаем продление активного отрезка жизни, когда человек является полноценным членом общества.

Статистика свидетельствует: за последние 15 лет число работающих пенсионеров в нашей стране увеличилось в восемь раз и достигло почти 7 миллионов. Причем подавляющее большинство получает одновременно заработную плату и пенсию в полном размере. Эта тенденция будет развиваться и далее.

В «Основных направлениях экономического и социального развития СССР на 1981—1985 годы и на период до 1990 года» сказано: «...осуществлять систему мер по увеличению продолжительности жизни и трудовой активности людей, укреплению их здоровья».

Что стоит за этими строками?

— В возрасте 50—60 лет происходят коренные изменения в организме, и дальнейшая жизнь человека во многом зависит от того, сумеет ли он подготовить себя к новому этапу,— говорит академик Чеботарев. — Выход на пенсию влечет за собой ломку привычного стереотипа, и многие практически здоровые люди начинают буквально угасать, ощущая некую бесцельность дальнейшего существования. Как должен вести себя человек: работать по мере сил и возможностей или пребывать в «законном отпуске», гарантируемом пенсией? Где жить: со взрослыми детьми, отделиться от них или поселиться в домах для престарелых?

Хотя «пенсионная болезнь» у нас в стране встречается сравнительно реже, чем во многих развитых странах мира (объясняется это тем, что положение пожилого человека в семье и обществе у нас остается довольно высоким), тем не менее мы стремимся выработать научные программы подготовки людей к выходу на пенсию, создать стереотипы жизни после 60 лет. Иными словами, предотвратить своеобразную психологическую травму, влекущую за собой спад жизненных сил, дать людям источник оптимизма, научить их умело обращаться со своим организмом.

...Вот уже десять лет киевские ученые наблюдают за десятками тысяч пенсионеров. Накопленный и проанализированный материал лег в основу системы конкретных индивидуальных рекомендаций для пожилых людей — как дольше сохранить здоровье и активность в «осеннюю пору» жизни.

Игорь ЗАСЕДА,
корреспондент АПН.





Медико-санитарная часть трамвайно-троллейбусного управления города является старейшим медицинским учреждением. Здесь трудятся высококвалифицированные врачи, медсестры, фельдшеры, санитарки, которые оказывают медицинские услуги 5.800 рабочим и служащим транспортников управления. Медсанчасть оснащена современным медицинским оборудованием. Она имеет 4 здравпункта в трамвайно-троллейбусных парках и депо столицы.

НА СНИМКАХ: прием ведет заслуженный врач УзССР отоларинголог Акил Ганиев; одна из лучших лаборантов рентгенкабинета Нина Черникова.

Фото М. Нуритдинова.

Микроэлементы и атеросклероз

Атеросклероз — чрезвычайно распространенное в наши дни заболевание, ускоряющее приближение старости и зачастую приводящее к инвалидности и смерти людей в расцвете их физических и творческих сил. Это дало основание называть атеросклероз с его осложнениями врагом человека номер один.

Главным фактором, способствующим быстрому увеличению заболеваний, связанных с атеросклерозом, является хроническое перенапряжение психо-эмоциональной сферы. Это влечет за собой возникновение нарушений нервно-эндокринной регуляции обменных процессов в организме, в частности липидов, а также функции сосудов.

Согласно исследованиям ряда авторов, при атеросклерозе наблюдаются заметные изменения содержания в организме отдельных микроэлементов. На определенную связь между атеросклерозом и содержанием в организме микроэлементов указывает тот факт, что по мере повышения степени атеросклеротических изменений наблюдаются совершенно закономерные изменения уровня большинства микроэлементов. Так, по мере нарастания атеросклеротического процесса в большинстве органов уменьшается содержание цинка, никеля, ванадия, марганца, кобальта, желе-за, т. е. тех микроэлементов, которые стимулируют активность ферментных систем, в частности окислительно-восстановительных, оказывающих существенное влияние на течение обменных процессов, в том числе и тех, которым приписывают ведущую роль в развитии этого заболевания. Следует отметить заметное снижение концентрации вышеуказанных микроэлементов в таких органах, имеющих исключительно важное значение для обмена веществ, как печень и кишечник, а также в аорте и сердце, которые особенно часто поражаются атеросклерозом. Вместе с тем наблюдается прямой параллелизм между нарастанием тяжести атеросклероза и повышением содержания во многих органах свинца, меди, брома. Сочетание постепенно нарастающей тяжести атеросклеротических изменений с одновременным снижением содержания в органах благоприятно влияющих на ферментные системы микроэлементов и повышением количества токсически действующих на ферменты металлов дает основание думать о прямой причинно-следственной связи между атеросклеротическим процессом и степенью насыщенности организма микроэлементами.

Интересным является то обстоятельство, что при атеросклерозе указанные сдвиги в содержании микроэлементов у женщин происходят позже, чем у мужчин, примерно на 10 лет и становятся более выраженными после 50 и особенно после 60 лет.

Существенное место в профилактике возникновения и прогрессирования заболевания занимает организация рационального питания. Основные предпосылки диетолечения — борьба с переедением, уменьшение содержания в пище животных жиров, замена их растительными (кукурузное, подсолнечное, хлопковое, оливковое масла), обогащение питания витаминами (аскорбиновой кислотой, пиридоксином, никотиновой кислотой), снижающими содержание липидов в органах.

Активное участие марганца, цинка, ванадия в регулировании отложения жиров в организме, влияние их на обмен холестерина, а также способность содействовать обратному развитию липоидных отложений в аорте и венечных сосудах сердца позволяют широко использовать эти микроэлементы для предупреждения и лечения заболевания.

Больным атеросклерозом, страдающим явлениями грудной жабы, перенесшим в прошлом инфаркт миокарда или имеющим явные признаки нарушения жирового обмена, а также лицам в возрасте свыше 40 лет, ведущим сидячий образ жизни и занимающимся умственным трудом, следует рекомендовать включение в пищу натуральных продуктов, содержащих в большом количестве такие микроэлементы, как цинк, йод, марганец, ванадий, хром и кобальт. Они способствуют снижению уровня липидов в крови и задерживают развитие атеросклероза. Введение в пищевой рацион йода, цинка, ванадия также положительно влияет на состояние свертываемости крови, улучшает окислительно восстановительные процессы, регулирует функции эндокринных желез.

Марганец в большом количестве находится в продуктах растительного происхождения (лимон, апельсин, фасоль, горох, маш, щавель, черная смородина, свекла, редька, тыква, картофель, помидоры).

Цинком богаты печень и мясо крупного рогатого скота, а также злаки и бобовые продукты (пшеница, горох, маш, фасоль). Из овощей больше всего цинка в тыкве, репе, редьке, помидорах, редиске.

Ванадия много содержится в бобовых продуктах, редьке, капусте, моркови, луке, яблоках, но особенно им богаты курага и тыква.

Главным источником кобальта служат печень, творог, бобовые продукты. Из овощей наибольшее его количество имеется в чесноке, укропе, щавеле, моркови, редьке.

Хром в значительном количестве содержится в репчатом луке, редьке, моркови и чесноке.

Важным средством в борьбе с атеросклерозом является йод, которым очень богаты морская и белокочанная капуста, злаки, щавель, грибы, морковь, лук репчатый, а также коровье молоко. Таким образом, микроэлементы содержатся в продуктах как животного, так и растительного происхождения, причем одни микроэлементы (марганец, никель, ванадий) в большом количестве имеются в растительных, а другие (цинк, медь, кобальт, железо, свинец) — в животных продуктах. Поэтому их правильное сочетание при составлении суточных рационов может обеспечить введение в организм необходимого количества этих микроэлементов.

Особого внимания заслуживает устранение неблагоприятных влияний свинца на организм. Свинцовая интоксикация способствует более высокому уровню липидов в крови и большей распространенности атеросклеротического поражения аорты.

Профилактика интоксикации этим металлом на производстве сводится к механизации и возможно полной герметизации производственных процессов, рациональному устройству вентиляции, применению респираторов. Для рабочих каждого цеха, где возможен контакт со свинцом, необходимо организовать питание в специально отведенных помещениях, полностью исключив прием пищи на рабочем месте.

Таким образом, отклонения в содержании ряда микроэлементов, которые наблюдаются у больных атеросклерозом, следует рассматривать, как имеющие непосредственное отношение к его развитию. Это в свою очередь требует разработки и соблюдения полноценного рациона питания с учетом его микроэлементного состава для борьбы с таким грозным заболеванием, как атеросклероз.

С. БАБАДЖАНОВ,
доктор медицинских наук.

НА СПОРТИВНЫХ АРЕНАХ

● КИЕВ

ГОСТИ — В УДАРЕ

В столице Украины состоялся популярный традиционный международный турнир по фехтованию «Киевская рапира». В мужских соревнованиях успех сопутствовал гостям. Хотя и велик был авторитет олимпийского чемпиона киевлянина В. Смирнова, но польский фехтовальщик В. Зых в финальном поединке сумел переиграть его и занял первое место. Смирнов — на втором месте. Ташкентский спортсмен С. Рузиев, выступавший за сборную СССР, занял третье место.

Гости завоевали первый приз и в командных соревнованиях. В финале встретились сборные Франции и СССР. Счет матча оказался ничейным — 8:8. И победу сборной Франции принесло большее количество нанесенных уколов. Третье место заняли рапиристы Польши.

● МОСКВА

НОВИЧОК ПОНРАВИЛСЯ

Завершился чемпионат страны по волейболу среди мужских команд высшей лиги. Досрочно звание чемпионов завоевали спортсмены ЦСКА. На втором месте — ленинградский «Автомобилист», на третьем — киевский «Локомотив».

Новичок высшей лиги — ташкентское «Динамо» — успешно провел свой первый сезон. Команда явно понравилась специалистам и болельщикам своей остроатакующей и комбинационной игрой. Ташкентцы заняли в чемпионате девятое место.

● ЛЕНИНГРАД

ЗАНЯЛ ВТОРОЕ МЕСТО

Город на Неве стал местом проведения розыгрыша Кубка страны по спортивной гимнастике. В последний день соревнований спортсмены оспаривали награды в отдельных видах гимнастического многоборья. Второе место занял в упражнениях на кольцах ташкентский гимнаст А. Атаханов, всего немного уступивший С. Хижняку из Ростова-на-Дону.

● ПАРИЖ

ОПЕРЕДИВ ПРОФЕССИОНАЛОВ

Большой популярностью пользуется во Франции традиционная велогонка «Сарт», в которой наравне с любителями принимают участие и сильнейшие профессионалы. Удачно начал гонку наш земляк кандидат в сборную СССР на участие в велогонке Мира Ш. Загретдинов. После двух этапов он занимал первое место.

● ЛЕНИНАБАД

УСТУПИЛ В ГОСТЯХ

Состоялись очередные игры чемпионата страны по футболу среди команд второй лиги. Ташкентский «Старт» выступал в Ленинабаде против местного «Ходжента» и уступил — 0:1.

Справочное бюро ВТ

ОТВЕЧАЕМ НА ПИСЬМА ЧИТАТЕЛЕЙ

М. ЯХНО: Я не раз слышала о долголетнем сне людей. Что это за явление, как чувствуют себя люди после него?

Ответ. Летаргический сон встречается крайне редко. Наиболее подвержены ему молодые женщины с особым складом нервной системы. Спячка возникает, как правило, после сильных отрицательных эмоций и длится от нескольких часов до многих суток. Все жизненные функции в этот период сохраняются. Состояние больных близко к гипнотическому. При этом в роли гипнотизера выступает сам человек. Люди, впадающие в летаргический сон, не помнят, что происходит вокруг них в это время.

∴ ∴ ∴

М. АБДУРАХМАНОВА: В продаже встречаются банки с надписью «Цикорий». Чем полезен этот продукт?

Ответ. Цикорий — растение, обладающее лечебными свойствами. Еще Авиценна применял отвар из корней цикория при лихорадке, тошноте, воспалении глаз. В народной медицине цикорий известен также как средство, повышающее аппетит, используется он при болезни почек и даже диабете. Цикорий, который продается в магазинах, не лечебный, а пищевой продукт. В растворенном виде он утоляет жажду, является заменителем кофе или чая.

∴ ∴ ∴

И. ВАСИЛЬЕВ: Где находится фотоклуб «Панорама»?

Ответ. Фотоклуб «Панорама» находится на улице Хорезмской, 7. Его члены собираются каждую субботу в 15 часов.

В программе заседаний клуба занятия по теории и практике фотоискусства, регулярный обмен опытом по технике обработки черно-белых и цветных фотоматериалов, консультации для начинающих фотолюбителей. По итогам совместных съемок и индивидуального творчества фотолюбителей в первую субботу каждого месяца проводится конкурс на лучшую фотографию.

Раз в год проводится итоговая фотовыставка.

∴ ∴ ∴

О. СТЕКОЛЬНИКОВА: Когда впервые стал использоваться фуникулер? В каких городах нашей страны он построен?

Ответ. Впервые фуникулер в качестве пассажирского транспорта был построен в 1854 году в Италии (город Генуя) и Австрии (Зоммеринг).

Замысел соорудить фуникулер в Тбилиси возник в 1899 году, а в апреле 1905 года состоялось его торжественное открытие. Он работает по сегодняшний день. Фуникулеры в нашей стране действуют также в Одессе, Киеве, Сочи и других городах.

∴ ∴ ∴

З. АЮПОВА: В течение какого времени должны оплачиваться квитанции междугородных разговоров?

Ответ. Счет за междугородные переговоры должен оплачиваться в течение пяти дней (на квитанции есть телефон для справок) с даты, указанной на календарном штемпеле. При неуплате в течение месяца телефон может быть отключен. В этом случае с абонента взимается 2 рубля за новое включение.

Редактор
С. М. КАРАМАТОВ.

3 Вечерний стр. ТАШКЕНТ
22 апреля 1981 г.

ТЕХНИКА — В БЫТУ

Жизнь современного человека немыслима без бытовой техники: холодильника, стиральной машины, утюга, кондиционера, электрических и осветительных приборов. Трудно сказать, сколько необходимых «мелочей» быта надо иметь в доме. Каждая играет свою роль, имеет свое назначение. Но все вместе они украшают жилище, создают уют, экономят наше время, облегчают труд, являются нашими верными и надежными помощниками.

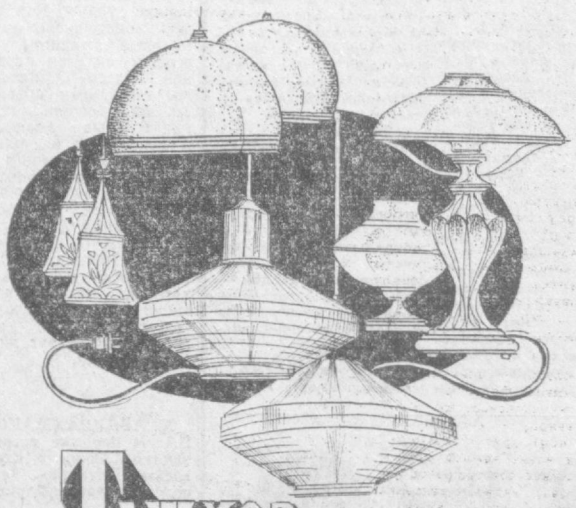

Ташхозкультторг

УВАЖАЕМЫЕ ПОКУПАТЕЛИ!

ЗА ТОВАРАМИ ХОЗЯЙСТВЕННОГО И КУЛЬТУРНО-БЫТОВОГО НАЗНАЧЕНИЯ ВАС ПРИГЛАШАЕТ

МАГАЗИН № 32 ТАШХОЗКУЛЬТТОРГА

«ЭЛЕКТРОХОЗТОВАРЫ»,

РАСПОЛОЖЕННЫЙ НА ЖИЛМАССИВЕ ЮНУСАБАД Б-1 (Колхозный рынок).

Хороший вместительный холодильник необходим каждой семье. В течение длительного времени он сохранит свежими продукты питания, овощи, фрукты, быстро охладит напитки, соки, компоты и приготовит лед для шампанского, коктейля. Вместительные камеры холодильника «САМАРКАНД» позволяют каждой хозяйке заготовить продукты впрок на 1—2 недели. Для удобства пользования холодильник снабжен педалью. Если у вас заняты руки, нажмите ногой на педаль — дверца откроется.

Для небольшой семьи очень удобно иметь холодильник «ПАМИР» или «САРАТОВ». Выполненные в виде напольного шкафа, они занимают немного места на кухне и хорошо вписываются в интерьер малогабаритной квартиры. Холодильники «Памир» и «Саратов» элегантны по своему оформлению, экономичны в потреблении электроэнергии и надежны в работе.

Совершенно оригинален **мини-холодильник** «МОРОЗКО». От своих собратьев он отличается только размерами. По полезным же свойствам он им не уступает.

Когда за окном за 30 градусов жары, желанную прохладу в квартире вам обеспечит БЫТОВОЙ КОНДИЦИОНЕР «БК-1500». Кондиционер понизит температуру воздуха в квартире или служебном помещении на 8—10 градусов, очистит воздух от пыли и табачного дыма.

КОНДИЦИОНЕР — ЭТО ПРОХЛАДА В ЛЮБУЮ ЖАРУ. КОНДИЦИОНЕР — ЭТО БОДРОСТЬ, ХОРОШЕЕ НАСТРОЕНИЕ И ВЫСОКАЯ ПРОИЗВОДИТЕЛЬНОСТЬ ТРУДА.

Волшебница химия давно уже стала незаменимой помощницей во всех домашних делах. Она вместе с нами моет, стирает, чистит, наводит блеск, убирает. Вместе с нами делит пополам бесконечные домашние хлопоты.

Быстро и легко отстиpываются изделия из льняных, хлопчатобумажных и синтетических тканей с помощью **пасты** «БИО». Благодаря тому, что в ее состав входят эффективные биодобавки, ей не страшны любые загрязнения: пятна от молока, яиц, пищевых соусов. Паста «БИО» дает мало пены, поэтому ее хорошо использовать для стирки в стиральных машинах.

Паста «ВОСТОЧНАЯ» предназначена для чистки кухонной посуды, ванн, раковин, кафеля.

Высокой моющей и отбеливающей способностью обладает стиральный универсальный порошок «ЛОТОС». Он стирает льняные и хлопчатобумажные ткани, изделия из шерсти, шелка, синтетики и искусственного волокна.

УВАЖАЕМЫЕ ПОКУПАТЕЛИ!

В магазине № 32 «Электрохозтовары»

вы сможете купить: электрический бытовой вентилятор «АПШЕРОН», бытовую газовую четырехкомфорочную плиту, электрокамин, холодильники: «ЛАДОГА-4», «ПАМИР-4», «САМАРКАНД», «КОДРЫ», «САРАТОВ», «МОРОЗКО», кондиционер «БК-1500», стиральную машину «КИРГИЗИЯ», торшер, настольную лампу, посуду — стаканы, графины, пиалы; кофеварку, мясорубку, хозяйственную сумку, моющие и чистящие средства и другие товары хозяйственного и культурно-бытового назначения.

Магазин работает с 9 до 18.00. Перерыв с 13 до 14.00. Выходной день — понедельник.

К магазину № 32 можно доехать трамваями: 25, 28, 29; автобусами: 51, 60, 72, 107, 119, остановка «Колхозный рынок».

ПОСЕТИТЕ МАГАЗИН «ЭЛЕКТРОХОЗТОВАРЫ»!

ТАШХОЗКУЛЬТТОРГ.
ТЕЛЕПРЕССАГЕНТСТВО «УЗТОРГРЕКЛАМА».

Госкомитет Узбекской ССР по профтехобразованию

ОБЪЯВЛЯЮТ ПРИЕМ УЧАЩИХСЯ

на 1981-82 учебный год

ГОРОДСКОЕ СРЕДНЕЕ ПРОФЕССИОНАЛЬНО-ТЕХНИЧЕСКОЕ УЧИЛИЩЕ № 158

Училище готовит квалифицированных рабочих для работы на стройках г. Ташкента по профессиям: **маляр-строительный, столяр-строительный.** Срок обучения — 3 года; **электросварщик, маляр по художественному оформлению, штукатур-облицовщик-плиточник, плотник-паркетчик.**

Срок обучения — 1—3 года.

Принимаются юноши и девушки в возрасте 15 лет и старше с 8—10-классным образованием.

Для окончивших 10 классов — срок обучения год. Им выплачиваются стипендия в размере 45 руб., 50-процентная заработная плата при прохождении производственной практики. Они обеспечиваются 3-разовым бесплатным питанием.

Для окончивших 8 классов — срок обучения 3 года. Они обеспечиваются 3-х разовым бесплатным питанием, обмундированием. Получают среднее образование. При прохождении производственной практики выплачивается 50 процентов заработной платы. Иногородние обеспечиваются общежитием и пропиской в г. Ташкенте.

Окончившие училище с отличием направляются в средние и высшие учебные заведения вне конкурса.

Начало занятий — 1 сентября.

Поступающие представляют документы: заявление на имя директора, свидетельство о рождении или паспорт, автобиографию, документ об образовании: справки с места жительства, о состоянии здоровья (форма № 286); характеристику из школы, 6 фотокарточек (3×4 см). Приписное свидетельство или военный билет.

Прием заявлений ежедневно с 9 до 17.00, кроме воскресенья.

Адрес училища: г. Ташкент, Октябрьский район, ул. Караташ, 44 (автобусы: 64, 65; троллейбусы: 2, 6, 7, 1, 4, 8, 14, 18; трамваи: 7, 8, 11, 16, остановка «Площадь «Хадра»).

ГОРОДСКОЕ СРЕДНЕЕ ПРОФЕССИОНАЛЬНО-ТЕХНИЧЕСКОЕ УЧИЛИЩЕ № 83

ПО СПЕЦИАЛЬНОСТЯМ:

слесарь-сантехник-газосварщик, слесарь-вентиляционник, электрогазосварщик. Срок обучения — год, 3 года; **слесарь по монтажу оборудования химической и нефтехимической промышленности, токарь, машинист-крановщик, автослесарь.** Срок обучения — 3 года; **электросварщик.** Срок обучения — год.

В училище принимаются юноши и девушки с 8—10-классным образованием.

Обучающиеся по профессии со сроком обучения 3 года получают диплом об окончании училища с присвоением специальности 3—4 разряда, аттестат о среднем образовании.

Время обучения засчитывается в непрерывный трудовой стаж.

Обучение ведется на узбекском и русском языках.

Учащиеся обеспечиваются 3-х разовым горячим бесплатным питанием, одеждой, иногородние — общежитием, получают 50 процентов зарплаты в период практики.

Лица со средним образованием после окончания училища с отличием могут поступить в вуз вне конкурса.

Обучающиеся по профессии с одногодичным сроком обучения (после 10 классов) обеспечиваются стипендией в размере от 30 до 76 руб.

Документы принимаются.

Начало занятий — 1 сентября.

Адрес: г. Ташкент, Хамзинский район, ул. Акдарьинская, 122 (автобус 26, маршрутное такси № 15, остановка «Больница»).

ТАШКЕНТСКОЕ ТЕХНИЧЕСКОЕ УЧИЛИЩЕ № 143 НА БАЗЕ ТАШКЕНТСКОЙ ОБУВНОЙ ФАБРИКИ № 1 им. Ф. ХОДЖАЕВА

Училище готовит высококвалифицированных специалистов по профессиям: **раскройщик верха обуви, швея по пошиву женских сумок, заготовщик верха обуви, починщик обуви, слесарь-ремонтник, фрезеровщик, контролер по приему готовой обуви, электромонтер, конструктор-модельер.**

Срок обучения — 6 месяцев по всем специальностям.

Учащиеся с 8—10-классным образованием получают стипендию 70 руб. При училище имеется школа рабочей молодежи.

Окончившие училище будут работать на обувной фабрике № 1 и на кожгалантерейной фабрике города Ташкента.

Принятые будут получать 50 процентов заработной платы в период прохождения производственной практики.

Для проведения культурного отдыха имеется Дворец обувщиков, где функционируют различные кружки художественной самодеятельности. Дворец располагает большой спортивной базой.

Начало занятий — 1 сентября.

Приемная комиссия работает с 9 до 17.00.

Поступающие должны представить документы: заявление на имя директора; свидетельства: об образовании, о рождении или паспорт; справку о состоянии здоровья, 6 фотокарточек (3×4 см).

Наш адрес: г. Ташкент, ул. Б. Хмельницкого, 6 (троллейбусы: 2, 14, 6, 3, остановка «Обувная фабрика № 1»). Телефоны: 53-99-91, 53-99-04.

ГОРОДСКОЕ СРЕДНЕЕ ПРОФЕССИОНАЛЬНО-ТЕХНИЧЕСКОЕ УЧИЛИЩЕ № 178

Единственное в республике училище готовит высококвалифицированных специалистов для строительства метрополитена.

Принимаются юноши и девушки в возрасте 15 лет и старше с 8—10-классным образованием для обучения специальностям: **проходчик на поверхностных работах, электросварщик ручной сварки, облицовщик-плиточник-мозаичник, маляр строительный, электрослесарь по проходке, слесарь-сантехник, газосварщик, столяр, камнетес-гранитчик.** Срок обучения — год в 3 года; **проходчик на поверхностных работах, слесарь по ремонту автомобилей.** Срок обучения — год.

Принятые на обучение обеспечиваются трехразовым питанием, обмундированием, а также получают 50 процентов заработной платы в период производственной практики. Время обучения засчитывается в трудовой стаж.

Окончившие училище с 3-годичным сроком обучения получают диплом, с одногодичным — аттестат об окончании училища.

Лица, окончившие училище с отличием, поступают в вузы Министерства транспортного строительства на льготных условиях. Выпускники пользуются льготами работников треста «Ташметрострой», в том числе бесплатным железнодорожным проездом. Иногородние обеспечиваются общежитием.

В училище работают спортивные секции, вокально-инструментальный ансамбль, узбекский национальный ансамбль, дискотека.

Прием заявлений — на общих основаниях (без экзаменов).

Наш адрес: г. Ташкент, массив Чиланзар, квартал Д-20 (метро — станция «Чиланзар», автобусы: 50, 78, 29; троллейбусы: 6, 11, 19, маршрутное такси № 21, остановка «Общежитие»).

ПРОВОДИТСЯ

ПРИЕМ НА КУРСЫ

ГРАВЕРОВ, ЧЕРТЕЖНИКОВ, ФОТОГРАММЕТРИСТОВ, ОПЕРАТОРОВ ИВЦ.

Принимаются девушки с 8—10-классным образованием, имеющие прописку в г. Ташкенте.

Срок обучения — 10 месяцев, на русском языке. Стипендия — 63 руб.

Лицам, зачисленным на курсы, предоставляется возможность в этом же году поступить на заочное отделение топографического техникума или вуза по этой же специальности.

Лучшие работники, проработавшие более года после окончания курсов, направляются на подготовительное отделение вуза с отрывом от производства.

Обращаться по адресу: г. Ташкент, ул. Арифова, 8, отдел кадров (автобусы: 9, 24, 51, 60, 89; трамваи: 2, 3, 16, 22, 23, 25, 28, 29, остановка «Кинотеатр «Казахстан»).

ОРГАНИЗАЦИЯМ РАБОЧЕГО СНАБЖЕНИЯ КИРОВСКОГО РАЙОНА

ТРЕБУЮТСЯ:

товаровед по изучению покупательского спроса, **экономисты, старший инспектор по кадрам, зоотехник, старший экономист, старший ревизор, ревизор, старший товаровед, старший инженер по технике безопасности, машинистка.**

За справками обращаться по адресу: г. Ташкент, ул. Пролетарская, 4, подъезд 3, комната 5—центральный пункт по трудоустройству населения.

ТЕАТР

23 АПРЕЛЯ

ГОСУДАРСТВЕННЫЙ АКАДЕМИЧЕСКИЙ БОЛЬШОЙ ТЕАТР УЗБЕКСКОЙ ССР им. А. НАВОИ — **Оптимистическая трагедия.**

ГОСУДАРСТВЕННЫЙ РУССКИЙ АКАДЕМИЧЕСКИЙ ТЕАТР ДРАМЫ им. М. ГОРЬКОГО — **Репетитор.**

ТАШКЕНТСКИЙ ГОСУДАРСТВЕННЫЙ ТЕАТР МУЗЫКАЛЬНОЙ КОМЕДИИ — **Цыганская любовь.**

КИНО

22 АПРЕЛЯ

ХУДОЖЕСТВЕННЫЕ ФИЛЬМЫ:

«ЭМИССАР ЗАГРАНИЧНОГО ЦЕНТРА» — **Дворец искусств** (18.20, 20.30). Телефон 44-39-51.

«ШАЛЬНАЯ ПУЛЯ» — **Нукус** (по нечетным). Телефон 47-70-69; **им. 50-летия Ташсовета** (по четным). Телефон 78-47-25; **Восток** (по четным). Телефон 91-14-61; **Дружба** (17, 19, 21.00). Телефон 66-15-75.

«ТВОЙ СЫН, ЗЕМЛЯ» — **Дружба** (18, 20.30). Телефон 66-15-75; **Казахстан** (17, 18.00). Телефон 35-24-92.

«ПОЖЕЛАЙ МНЕ НЕЛЕТНОЙ ПОГОДЫ» — **30 лет ВЛКСМ** (по четным). Телефон 33-44-52.

«МЕРСЕДЕС» УХОДИТ ОТ ПОГОНИ» — **Гинчлик** (по четным). Телефон 53-86-07; **Мир** (по нечетным). Телефон 91-08-30; **Москва** (по нечетным). Телефон 33-05-01.

«ЛЕСНЫЕ ФИАЛКИ» — **им. К. Ярматова** (по нечетным). Телефон 24-22-66.

«ВАМ И НЕ СНИЛОСЬ» — **им. К. Ярматова** (по четным).

«МОСКВА СЛЕЗАМ НЕ ВЕРИТ» — **Янгиабад** (17, 20.00). Телефон 96-36-21.

23 АПРЕЛЯ

ДОКУМЕНТАЛЬНЫЕ ФИЛЬМЫ:

«НЕВСКАЯ ЗАСТАВА» — **Казахстан.**

«СКВОЗЬ ГОДЫ» — **Искра.**

«В. И. ЛЕНИН» — **Пионер.**

«С ЛЕНИНЫМ В СЕРДЦЕ» — **им. 50-летия Ташсовета.**

«ГЛАВНАЯ ПЛОЩАДЬ» — **Москва.**

«РЕВОЛЮЦИИ ПОЛКОВОДЕЦ» — **Дружба.**

«ЛЕНИН И ТУРКЕСТАН» — **Фестиваль.**

ХУДОЖЕСТВЕННЫЕ ФИЛЬМЫ:

«ЭМИССАР ЗАГРАНИЧНОГО ЦЕНТРА» — **Дворец искусств** (11, 13.30, 16, 18.20, 20.30). Телефон 44-39-51.

«ШАЛЬНАЯ ПУЛЯ» — **Кукча** (по нечетным); **Чайка** (по четным). Телефон 77-06-20; **им. К. Ярматова** (12, 14.30, 16.30, 18.20.45). Телефон 24-22-66; **Восток** (по четным). Телефон 91-14-61.

«ТВОЙ СЫН, ЗЕМЛЯ» — **им. К. Ярматова** (11, 14, 17, 20.00); **им. Хамзы** (10, 13, 16, 18.30, 21.00); **Искра** (17, 20.00). Телефон 39-14-59.

«СВАДЕБНАЯ НОЧЬ» — **Дружба** (по нечетным). Телефон 66-15-75.

«ПОЖЕЛАЙ МНЕ НЕЛЕТНОЙ ПОГОДЫ» — **30 лет ВЛКСМ** (по четным). Телефон 33-44-52; **Дружба** (по четным); **Тинчлик** (по четным). Телефон 53-86-07.

«МЕРСЕДЕС» УХОДИТ ОТ ПОГОНИ» — **им. 50-летия Ташсовета** (по четным). Телефон 78-47-25; **Москва** (по нечетным). Телефон 33-05-01.

«ВАМ И НЕ СНИЛОСЬ» — **Мир** (по нечетным). Телефон 91-08-30.

«МОСКВА СЛЕЗАМ НЕ ВЕРИТ» — **Янгиабад** (14, 17, 20.00). Телефон 96-36-21.

Ректорат, партийный, местный комитеты и коллектив научной библиотеки Ташкентского государственного университета выражают глубокое соболезнование заведующей отделом идейно-воспитательной работы О. М. Пуляхиной по поводу кончины ее брата

ПУЛЯХИНА Игоря Михайловича.

ТЕЛЕВИДЕНИЕ

СРЕДА — 22 АПРЕЛЯ
ДЕНЬ ПАМЯТИ В. И. ЛЕНИНА
Программа Центрального телевидения «Восток»

17.55 «Семья Ульяновых». Художественный фильм. 19.15 «Сегодня в мире». 19.30 Песни революции и гражданской войны в исполнении Московского камерного хора. 19.55 Торжественное заседание, посвященное 111-й годовщине со дня рождения В. И. Ленина. Концерт. Трансляция из Кремлевского Дворца съездов. В перерыве — «Время». 24.00 Новости.

Четвертая программа Центрального телевидения

19.30 «Сельский час». 20.30 Играет лауреат международных конкурсов Н. Гаврилова (фортепьяно). 20.40 «Содружество». Телевизионный журнал. 21.15 «Спокойной ночи, малыши». 21.30 «По музеям и выставочным залам». Всесоюзная художественная выставка «Мы строим коммунизм» в Центральном доме художника. 22.00 Чемпионат мира и Европы по хоккею. Матч участников финальной группы. 2-й и 3-й периоды. Трансляция из Гетеборга.

Программы Узбекского телевидения

I

17.35 Программа передач. 18.00 «Наше счастливое детство». Литературно-музыкальная композиция. 18.30 «Мастер из Коканда». Документальный фильм («Узбектелефильм»). 18.45 «С именем Ленина». Литературная передача. 19.25 «Ахборот» (узб., рус.). 19.55 Москва. Торжественное заседание, посвященное 111-й годовщине со дня рождения В. И. Ленина. Трансляция из Кремлевского Дворца съездов. 21.30 Москва. «Время». 22.05 В. Шатров. «Синие кони на красной траве». Спектакль Узбекского Государственного академического театра драмы им. Хамзы. 00.25 Программа передач.

II

18.35 Программа передач. 18.40 Фильм — детям. «Возвращение». 19.00 «Друзья книги» (рус.). 19.30 Для студентов-заочников. Физика. 20.30 Новости. 20.50 «На одной планете». Художественный фильм.

ЧЕТВЕРГ — 23 АПРЕЛЯ
Программа Центрального телевидения «Восток»

9.00 «Время». 9.50 Утренняя гимнастика. 10.15 «Сказка про Бачо и его маму». Мультфильм. 10.35 «В мире животных». 11.35 «Песня далекая и близкая». 12.20 Новости. 15.00 Новости. 15.20 «Твой труд — твоя высота». Кинопрограмма: «Дорога», «Командир полка», «Постоянство». 16.00 «Делай с нами, делай, как мы, делай лучше нас». Передача из ГДР. 17.00 «Русская речь». 17.30 «Отзовитесь, горнисты!».

18.00 Концерт афганских артистов. 18.30 «Ленинский университет миллионов». 19.00 «Веселые нотки». 19.15 Кубок обладателей кубков по футболу. «Файеноорд» (Голландия) — «Динамо» (Тбилиси). Передача из Голландии. В перерыве и по окончании репортаж из Гетеборга с чемпионата мира и Европы по хоккею. Матч участников финальной группы. 21.30 «Время». 22.05 К 90-летию со дня рождения С. Прокофьева. «По страницам опер композитора». В перерыве (22.50) — «Сегодня в мире».

Четвертая программа Центрального телевидения

19.30 «Премия». Художественный фильм. 20.55 «Город щедрого солнца». Телевизионный документальный фильм. 21.15 «Спокойной ночи, малыши». «Жила-была пчелка». 21.30 Н. Мясковский. Симфония № 27. 22.05 Спортивная программа: Чемпионат СССР по футболу ЦСКА — «Шахтер». Трансляция со стадиона «Динамо». Чемпионат СССР по футболу. «Зенит» — «Спартак». Трансляция из Ленинграда.

Программы Узбекского телевидения

I

11.25 Программа передач. 11.30 «Коммунистическая мораль». Учебная передача по обществоведению (рус.). 12.00 «Это должен знать и уметь каждый» (рус.). 12.30 «Коммунистическая мораль». Учебная передача по обществоведению. 13.00 «Рассказы о профессиях». 13.30 Для школьников. «Светофор» (повторение).

18.15 Программа передач. 18.20 «Самый ученый заяц», «Песня». Мультфильмы. 18.45 Показывает студия «Ешлик». «Наш новый адрес». 19.15 «Рассказы о коммунистах». «Дорогу осилит идущий» (рус.). 19.30 «Ахборот» (рус.). 19.45 Телевизионный театр новелл. Хабрук. «Черный дом». 20.15 «Новые герои». Телеочерк о председателе колхоза им. Энгельса Ленинградского района Ферганской области Герое Социалистического Труда Мирзаахмаде Дехканове. 20.30 «Ахборот». 20.50 Концерт ансамбля чангистов Ташгосконсерватории им. М. Ашрафи. 21.30 Москва. «Время». 22.05 «Культура и быт». 22.35 Спортивная программа: 1. 1 Международный турнир по теннису. Репортаж с теннисного стадиона «Динамо». II. Чемпионат СССР по волейболу среди женских команд высшей лиги. «Автомобилист» (Ташкент) — «Искра» (Ворошиловград). Репортаж из спорткомплекса «Трудовые резервы». (В записи от 22 апреля). 23.35 Программа передач.

II

18.35 Программа передач. 18.40 Фильм — детям. «Телескопы». 1-я и 2-я части. 19.15 Реклама. 19.30 Экран — учителю. 20.00 Новости. 20.20 «Верные традициям». «Камчатский меридиан». Телевизионные документальные фильмы (рус.).

УВАЖАЕМЫЕ ТАШКЕНТЦЫ!

При появлении в помещении запаха газа следует: **немедленно прекратить пользование газовыми приборами, не зажигать огня, не курить, не включать и не выключать электроосвещение, не пользоваться электроприборами и электрозвонками, проверить, закрыты ли краны у газовых приборов и перед прибором, открыть окна для проветривания помещения, немедленно вызвать аварийно-диспетчерскую службу по телефонам: «04» или 53-73-46, 53-75-46, 53-56-19, 53-56-31.**



По вопросам ремонта и регулировки газовых приборов обращайтесь в райгазы по месту жительства по телефонам в районно-эксплуатационные службы:

33-49-76 — Ленинская	53-74-35 — Фрунзенская
35-02-11 — Куйбышевская	96-39-61 — Хамзинская
35-06-75 — Кировская	48-35-48 — С.-Рахимовская
46-99-73 — Октябрьская	46-82-92 — А.-Икрамовская
77-09-22 — Чиланзарская	53-84-33 — Сергелийская.

Объединение «Ташгаз».

СТРОЙТРЕСТУ № 8 ГЛАВТАШКЕНТСТРОЯ

ТРЕБУЮТСЯ:

бухгалтеры, кассиры, инженеры отдела труда и заработной платы, нормировщики, старшие прорабы, прорабы, мастера, электросварщики, штукатуры, маляры, каменщики, бетонщики, разнорабочие.

Желающие приобрести строительную профессию будут обучены в течение 1—2-х месяцев.

Предоставляются квартиры в порядке очередности, одиноким — места в общежитии.

Обращаться по адресу: **г. Ташкент, ул. Пролетарская, 4, подъезд 3, комната 5 — центральный пункт по трудоустройству населения.**

ГОСУДАРСТВЕННЫЙ АКАДЕМИЧЕСКИЙ БОЛЬШОЙ ТЕАТР УЗБЕКСКОЙ ССР им. А. НАВОИ

28, 29 апреля в 19.00

ГАСТРОЛИ

народного артиста СССР, лауреата Ленинской премии

Марисса ЛИЕПЫ.

А. Адан.

«ЖИЗЕЛЬ»

Балет в 2-х действиях.

Жизель — народная артистка СССР, лауреат Государственной премии им. Хамзы **Бернара КАРЧЕВА.**

Альберт — Марис ЛИЕПА.

НАШ АДРЕС: 700000, ТАШКЕНТ-П, УЛИЦА ЛЕНИНА, 41. Телефоны отделов: секретариата—335-702; партийной жизни—325-537; промышленности — 330-874; строительства — 325-879; городского хозяйства—325-683; советского строительства и права—325-415; науки, школ и вузов—325-765; литературы и искусства—325-680; информации — 332-895; спорта и военно-патриотического воспитания — 325-532; писем трудящихся — 332-970. Прием объявлений— 338-142. Диспетчер Издательства— 327-894, дежурные телефонной станции Издательства — 339-050.

Р-06187. Ордена Трудового Красного Знамени типография Издательства ЦК Компартии Узбекистана. г. Ташкент. В-2396.