Пролетарии всех стран, соединяйтесь!

Вечерний Ташкент

ОРГАН ТАШКЕНТСКОГО ГОРКОМА КП УЗБЕКИСТАНА И ТАШГОРСОВЕТА

№ 96 (4494)
СРЕДА,
29 АПРЕЛЯ 1981 г.
Издается с 1 июля 1966 г.
Цена 2 коп.

Трудящиеся Советского Союза!

Повышайте производительность, эффективность и качество труда на каждом рабочем месте!

Крепите сознательную коммунистическую дисциплину, проявляйте творческую инициативу!

(ИЗ ПРИЗЫВОВ ЦК КПСС).

Сегодня в столице нашей республики

РЕШЕНИЯ XXVI СЪЕЗДА КПСС — В ЖИЗНЬ!

ТРУДОВЫЕ ПОДАРКИ — К ПРАЗДНИКУ

С ПОЧЕТНОЙ ЭМБЛЕМОЙ

сегодня

Мебельное объединение «Ташкент» реализовало с начала года продукции на 8 миллионов, что на 350 тысяч рублей превышает четырехмесячное заданне.

В канун праздника изготовлена первая партия нового столярного полумягкого стула, которому присвоен Знак качества. Это восьмое по счету изделие, выпускающееся с почетной эмблемой.

Сейчас специалисты предприятия завершают работу по специальной отделке поверхности спального набора, что придаст мебели улучшенный товарный вид.

Отличники качества — станочница В. Тарантова, отделочник Ш. Шамелиев, столяр Ш. Шаякубов и другие — выполняют операции на высоком технологическом уровне. Коллектив борется за то, чтобы к концу года выпускалось на предприятии не менее 52 процента изделий с почетным пятиугольником.

Первомайские новоселья

сегодня

Они начались накануне праздника. Новые адреса на почтовых конвертах пишут труженикам Ташкентского текстильного комбината. Неподалеку от предприятия, по улице Абдуллаева, уже сданы в эксплуатацию несколько четырехэтажных жилых зданий с улучшенной планировкой квартир. Выросли они на месте старых одноэтажных построек.

еще 72 семьи тружеников комбината готовятся справить новоселья в двух четырехэтажных домах на этой же улице. Совсем недавно здесь работали комплексные бригады Гайдани Зайнутдинова и Рахима Зилева из СУ-39 треста № 159 Главташкентстроя, отделочники из СУ-12 и СУ-57 этого же треста. А сегодня, досрочно справившись с апрельской программой, они приступили к выполнению задания мая, которое также планируется выполнить досрочно.

КОСТЮМЫ ДЛЯ ДЕТЕЙ И ВЗРОСЛЫХ

сегодня

В Ташкентском производственном швейном объединении имени 50-летия Узбекской ССР и Компартии Узбекистана запущены в производство костюмы новых моделей для подростков и мужчин. Новинки отмечены государственным Знаком качества. За первый квартал труженики объединения выпустили свыше 36 процентов продукции высшей категории качества от общего объема производства.

ДОМА ДЛЯ СЕРГЕЛИЙЦЕВ

Сотни ташкентских семей справляют в эти дни новоселья, готовятся открыть двери квартир в новых домах микрорайонов Сергели. Свои трудовые подарки подготовили будущим жителям Сергели-1 бригады Анатолия Ощепкова и Владимира Шепелевича из СУ-31 Ташкентского домостроительного комбината № 1 Главташкентстроя. В канун первомайского праздника началось заселение пятиэтажного дома на 70 квартир. Еще 130 семей через несколько дней переедут в два аналогичных здания в этом же микрорайоне.

Около двухсот семей получат ключи от новых квартир в четвертом микрорайоне. Добиться высоких трудовых результатов генподрядным коллективам помогли социалистическое соревнование, подрядный метод работы, успешное проведение Всесоюзного коммунистического субботника.

М. ФЕЛЬДМАН.



БРИГАДА ДРУЖНЫХ

В КАНУН первомайского праздника коллектив бригады Хасана Закирова, досрочно завершив монтаж сантехнического оборудования в доме по массиву «Сергели-2», перешел на новый объект — строящийся жилой дом массива «Сергели-4».

У рабочих радостное настроение.

И в жизни они — веселые, любят пошутить. Нет у них в вагончике весьма распространенных у строителей костяшек домино, зато как выдается свободная минута, слышны шутки, смех. На что не улыбчивый Ташбек Холбаев, которому скоро на пенсию, и тот вздыхает: «И как это я буду без вас, ума не приложу».

Не первый год они работают вместе в одной бригаде, в одной строительной организации МУ-1 треста «Ташсантехгазмонтаж», знают друг друга хорошо, каждый — мастер своего дела и каждый может заменить товарища.

К примеру, Анатолий Никулин. Он и слесарь-сантехник, и сварщик, и пистолетчик.

Самый молодой член бригады — Виктор Бацук любит заниматься рационализацией. Вместе с товарищами он внес предложение по резьбовым соединениям, лучшему расположению вентилей. И на заводе согласились с ним.

— Премию за рацпредложение когда получишь? — спрашивает у Виктора Тургун Ядгаров.

Он, улыбаясь, отвечает:

— Премия премией. Важно другое — мы стали быстрее вести монтаж, завод сэкономил металл.

Вскоре приехал прораб Николай Бровкин на машине, груженной связками труб. Посидел немного, а потом сказал:

— Между прочим, скоро юбилей вашей бригады. Десять лет как в нынешнем составе. Вот и думайте, чем этот юбилей отметить. Дом вам дали девяностоквартирный. Срок — полтора месяца.

— План первого квартала мы выполнили на 127 процентов, — отозвался бригадир Хасан Закиров. — Запас у нас есть, но этого мало. Предварительно мы уже ознакомились со схемой монтажа. Если материалы будут, то за месяц дом сдадим. Как, ребята? Ведь наш коллектив стал лучшим в МУ-1 по итогам прошлого года. Неужели в год своего юбилея кому-нибудь уступим...

Уже через несколько минут в здании строящегося пятиэтажного дома загремело железо, вспыхнули блики газосварки, раздались выстрелы пистолетчика. Начался монтаж сантехнического оборудования на очередном жилом доме — сверхплановом.

В. ЛУКОВ.

НА СНИМКЕ: бригада на новом доме. Ташбек Халбаев, Анатолий Васьков, Виктор Бацук и Батыр Назаров.

Фото автора.

ОПЕРЕЖАЯ ВРЕМЯ

Достойным трудом встречает Первомай коллектив опытно-экспериментального завода теплоизоляционных изделий «Минмонтажспецстроя» треста «Средазтепломонтаж». Четырехмесячный план по производству работ и реализации продукции выполнен к 111-й годовщине со дня рождения В. И. Ленина.

В канун первомайского праздника впервые в отрасли освоено производство нового теплоизоляционного материала, пропитанного специальной латексной эмульсией и прошитого стеклянными нитками. В эти дни специалисты предприятия ведут работы по теплоизоляции термоблоков, водоносных труб, а также емкостей на ряде реконструируемых и строящихся предприятий — объединении «Ташкентпиво», заводе шампанских вин, Джизакском промузле, молочном заводе и других.

Со значительным опережением графика и высоким качеством исполнения заданий трудятся бригады М. Макаевой, Э. Фольца, Ф. Назаровой, Ю. Пашковского и других.

СО ЗНАКОМ КАЧЕСТВА

сегодня

Коллектив фабрики головных уборов взял важный рубеж в соревновании: с начала года выпущено сверхплановой продукции на 40 тысяч рублей — объем, который предусмотрен обязательствами на конец августа с. г.

Специалисты предприятия, активно изучая покупательский спрос с учетом направления моды, делают немало по освоению новых видов изделий, пользующихся популярностью у населения. Хороший сюрприз подготовили модельеры к весеннему сезону.

Внимание привлекает женская фетровая шляпа с небольшими полями, опущенными вниз, с двумя узкими ремешками по линии сгиба. Другая модель имеет небольшую круглую головку и поля.

В ассортименте немало шляп, различных по цвету, форме и отделке.

В канун Первомая эти изделия удостоены государственного Знака качества. Значительно также обновился ассортимент ряда основных изделий — мужских и детских головных уборов.

В текущем году специалисты наметили аттестовать по высшей категории качества не менее 15 моделей изделий.

«Секреты» Валентины Кругловой

Выполнением полугодового задания встречает Первомай Валентина Круглова — швея-мотористка ташкентского производственного швейного объединения «Красная заря».

В минувшей пятилетке швея выполнила более десяти годовых норм. В таком же темпе она решила работать и в нынешнем пятилетии. Валентина Круглова ввела в действие многие резервы повышения производительности труда. Главный из них — освоение смежных операций. Она может быстро и квалифицированно выполнить любой вид работ, встречающийся в технологическом процессе. Экономя минуты на основных операциях, опытный мастер приходит на помощь своим ученикам, помогает им работать в нужном ритме.

Почти не отстают от В. Кругловой швея Зинаида Лебедева и раскройщик Сабри Эланов, которые тоже работают под девизом «Две пятилетки — за одну». Накануне первомайского праздника они начнут выдавать продукцию в счет второго полугодия. Равняясь на своих лидеров, коллектив «Красной зари» уже выпустил сверх плана женские и детские пальто и другую продукцию на 315 тысяч рублей.

(Корр. УзТАГ).

ПРЕДСТАВЛЯЮТ ЮНЫЕ ХУДОЖНИКИ

Ташкентское авиационное производственное объединение имени В. П. Чкалова стало первым пунктом в «маршрутной карте» передвижной выставки работ юных художников, организованной детской изостудией ташкентского Дворца культуры текстильщиков.

Десятки представленных в экспозиции картин, рисунков рассказывают о счастливом детстве, о мире увлечений подрастающего поколения, о том, каким видят они свое будущее. Среди них — картина А. Авакяна «Весна». З. Рамазановой «Мы танцуем», Л. Евсеевой «На празднике хлопка».

С выставкой познакомятся труженики многих промышленных предприятий города и области.

(УзТАГ).

СЛОВО СДЕРЖАЛИ

Пять бригад производственного объединения «Техсложбытприбор», принявших повышенные обязательства в честь Первомая, успешно сдержали свое слово. Среди них коллективы, возглавляемые Л. Бабековым, Г. Быковым и С. Спиридоновым.

В эти дни в объединении полным ходом идет реорганизация цехов. Все основные участки уже переведены на бригадный метод работы, что позволило повысить производительность труда, культуру обслуживания. Расширен и оборудован новой техникой участок по ремонту крупногабаритных часов, создан единый централизованный участок ремонта фото- и киноаппаратуры.

В ИСПОЛКОМЕ ТАШГОРСОВЕТА

КОГДА ЗАБЫВАЮТ О ЧИСТОТЕ

Под председательством заместителя председателя Ташгорисполкома Х. Я. Якубджановой состоялось заседание городского штаба по санитарному благоустройству. Первым обсужден ход подготовки к сезону парков. В большинстве из них выполнены все необходимые озеленительные и благоустроительные работы, отремонтированы и приведены в порядок аттракционы.

Однако, проведенная санитарной службой, проверка показала, что в отдельных парках еще не созданы все условия для отдыха трудящихся. Серьезные недостатки имеют место в парке имени Кирова, зоне отдыха «Бахт». Особенно неблагополучно обстоит дело в парке имени 40-летия комсомола Узбекистана: здесь не очищено дно озера, не чувствуется чистоты и порядка.

Затем рассмотрено санитарное состояние предприятий министерств пищевой и мясо-молочной промышленности. Строгий ответ пришлось держать руководителям фабрики мороженого «Ташхладокомби н а т ъ а », «Ташмолобъединения», макаронного производства № 1 булочно-кондитерского комбината, которые не уделяют должного внимания выполнению норм санитарии. Городской штаб потребовал немедленного устранения всех недостатков, наказал виновных в антисанитарии.

С КОМСОМОЛЬСКОЙ ГАРАНТИЕЙ

Новыми трудовыми успехами встречает Первомай комсомольско-молодежная бригада сборщиков Ташкентского авиационного производственного объединения имени В. П. Чкалова депутата городского Совета А. Бабаджанова. Она досрочно завершила четырехмесячное задание и выполнила дополнительных монтажных, испытательных и доводочных работ на десятки тысяч рублей.

Вся продукция сдана с первого предъявления, аттестована заводским Знаком качества. Коллективу вручен переходящий вымпел за высокие показатели в социалистическом соревновании.

Успеху во многом способствовала новая форма организации труда с оплатой по конечному результату, на которую комсомольско-молодежная бригада перешла одной из первых в сборочном цехе предприятия.

ПЛЕНУМ СОЮЗА ЖУРНАЛИСТОВ

Задачи журналистских организаций республики, вытекающие из решений XXVI съезда КПСС и XX съезда Компартии Узбекистана, обсудили участники пленума правления республиканского Союза журналистов, состоявшегося 28 апреля. С докладом на пленуме выступил председатель правления Союза журналистов Узбекистана З. И. Есенбаев.

(УзТАГ).

По страницам утренних газет

28 апреля состоялось заседание Республиканского совета по повышению культуры быта населения под председательством кандидата в члены Политбюро ЦК КПСС, первого секретаря ЦК Компартии Узбекистана Ш. Р. Рашидова.

Рассмотрен вопрос о мерах по дальнейшему улучшению жилищных условий тружеников республики.

На заседании обсуждены меры по улучшению бытового обслуживания сельских тружеников, работников хлопкоочистительной и легкой промышленности.

На заседании совета с речью выступил Ш. Р. Рашидов.

В работе совета приняли участие члены и кандидаты в члены Бюро ЦК Компартии Узбекистана.

ТУРИСТСКИМИ МАРШРУТАМИ

В зеленый наряд оделся наш город, и сразу же прибавилось работы у Ташкентского бюро путешествий и экскурсий. Горожане торопятся посетить Чимган и Акташ, Ходжикент и Сукок, отдохнуть на лоне природы. Недавно в этих живописных местах побывали медработники Чиланзарского района, Узбекского филиала центрального института НОТ, технического училища № 196, типографии № 3 «Матбуот».

Гостями гор стали труженики ювелирного завода, НИИ педиатрии, Ташгекстильшвейторга, студенты института инженеров железнодорожного транспорта, ученые НИИ онкологии и радиологии, ГПТУ-176, производственного объединения «Чевар».

Интересные тематические экскурсии предлагает бюро и тем, кто остался в городе. Это новая экскурсия «От съезда к съезду», а также «Город, воспетый в веках», «Архитектурные памятники средневекового Ташкента» и другие.

«С именем Ленина», «Дорогой красных галстуков», «Путешествие в страну «светофорию» — экскурсию по таким маршрутам совершили ребята школ №№ 188, 86, 189 и других.

Факт и комментарий

«НАШТАРУ» — 15 ЛЕТ

Исполнилось 15 лет республиканскому сатирическому киножурналу «Наштар». За это время на экраны выпущено почти сто номеров журнала.

Рассказывает ответственный секретарь «Наштара» заслуженный работник культуры Узбекской ССР, писатель-сатирик С. Абдукаххар:

— Приятно сознавать, что выпуски киножурнала пользуются все большей популярностью у зрителей. Но не менее важно и другое: сюжеты «Наштара» способствуют активному и оперативному вмешательству киноискусства в жизнь, помогают устранению имеющихся недостатков.

Приведу здесь такой пример: сравнительно недавно в одном из выпусков «Наштара» было рассказано о безответственном отношении к сельхозтехнике в Сырдарьинской и Бухарской областях. По материалам «Наштара» Комитетом народного контроля республики была проведена тщательная проверка, факты полностью подтвердились. Виновные понесли заслуженные наказания, все отмеченные недостатки устранены.

Многие сюжеты, показанные в «Наштаре», стали предметом самого широкого обсуждения партийных и советских органов, по ним приняты конкретные и безотлагательные меры.

Сейчас во всех областных центрах и городе Нукусе организованы корреспондентские пункты нашего журнала. Это позволило еще больше усилить его оперативность, боевитость.

В некоторых игровых и документальных сюжетах мы продолжаем использовать и такого «собкора» «Наштара», как Насреддин Афанди (его роль колоритно исполняет народный артист республики Гани Агзамов).

Свое оружие — сатиру — «наштаровцы» постоянно оттачивают. Много дали в этом плане проведенные по инициативе ЦК Компартии Узбекистана совещания творческих работников сатирических киножурналов среднеазиатских республик с участием руководства всесоюзного сатирического киножурнала «Фитиль».

Многие номера «Наштара» награждены дипломами всесоюзных и республиканских кинофестивалей.

Делом отвечая на решения XXVI съезда КПСС и XX съезда Компартии Узбекистана, коллектив «Наштара» ведет в настоящее время активный творческий поиск с тем, чтобы еще более остро ставить злободневные вопросы, еще более действенно расчищать дорогу новому, прогрессивному в развитии экономики и культуры республики, глубже вскрывать факты бесхозяйственности, нарушения трудовой дисциплины, стяжательства.

И в этой связи хотелось бы обратиться к работникам нашего кинопроката с просьбой предоставить «Наштару» более прямую и широкую дорогу к миллионам кинозрителей — ведь порой еще случается, что оперативные выпуски киножурнала подолгу залеживаются на «прокатских» полках.

КОНФЕРЕНЦИЯ МОЛОДЫХ УЧЕНЫХ

В ордена Дружбы народов институте искусствознания имени Хамзы прошла IV искусствоведческая научно-теоретическая конференция молодых ученых, посвященная XXVI съезду КПСС. Она подготовлена советом молодых ученых института и Центральным комитетом ЛКСМ Узбекистана. В ее работе приняли участие свыше шестидесяти молодых специалистов из многих городов Средней Азии.

Открыл конференцию директор института академик Академии наук Узбекской ССР В. Ю. Захидов. С приветственным словом к ее участникам обратился секретарь ЦК ЛКСМ Узбекистана Х. Х. Хамидов. Молодых ученых поздравила доктор искусствоведения, член-корреспондент Академии наук Узбекской ССР Г. А. Пугаченкова.

Выступавшие говорили о значении подготовки молодых кадров науки, о той заботе и внимании, которые оказывают наши партия и правительство творческой молодежи, о вкладе молодых в искусствоведческую науку.

После пленарного заседания работали несколько секций: музыки, театра и кино, современного изобразительного искусства и архитектуры, истории искусства и архитектуры, археологии.

Е. КРЮКОВА.

МИР МУЗЫКИ И ТАНЦА

сегодня

На гастроли в Ангрен отправился ансамбль Узгосфилармонии «Ханда». В течение нескольких дней артисты выступят перед тружениками предприятий, во дворцах культуры и клубах.

* * *

В праздничные дни в концертном зале имени Свердлова состоятся большие концерты с участием ведущих коллективов и солистов. Зрители вновь встретятся с ансамблями «Гузал» и «Лязги», заслуженной артисткой республики О. Хаитовой.

Вокально-хореографический ансамбль «Лязги» только что возвратился из большой гастрольной поездки по городам и селам Ферганской долины.

В репертуаре ансамбля танцы «Лязги», «Бухарский», «Ферганский» и другие.

В концерте примут участие заслуженные артисты Узбекской ССР К. Дустмухамедова и А. Атаджанов, молодые исполнители Н. Хайдаров и А. Арифджанов, завоевавшие популярность у ташкентских зрителей.



За прошедшие пять лет коллектив Государственного специального художественного конструкторско-технологического бюро Минместпрома Узбекской ССР внедрил в производство более полутора тысяч новинок. Из них более трехсот изделий заслужило оценку высшей категории и аттестовано государственным Знаком качества.

НА СНИМКЕ: сотрудники отдела швейно-художественных изделий за работой.

Фото Р. Шамсутдинова. (УзТАГ).

ГЛАВНЫЙ РЕКОРД — ЗДОРОВЬЕ

ХОРОШАЯ ТРАДИЦИЯ

Хорошая традиция есть в школе № 208 имени М. Горького — регулярно проводить массовые спортивные праздники, Дни здоровья. Один из таких праздников и состоялся на днях. В нем приняли участие свыше тысячи школьников начальных классов.

Начался праздник с торжественной линейки и парада. Авторитетное жюри, в состав которого вошли спортсмены-старшеклассники, строго оценивало спортивную осанку ребят, их форму, умение проходить парадным шагом.

А затем начались состязания. Ребята соревновались в силе, ловкости, беге. Отличную подготовку показали классы, которыми руководят учителя М. Исматуллаева, А. Калмыкова, Н. Тукаль.

Праздник удался на славу. И в этом заслуга руководства школы, которая уделяет большое внимание физическому развитию ребят, заслуга и увлеченно работающего учителя физкультуры Н. Пак.

Ровно через месяц в школе состоится еще один День здоровья — на этот раз для старшеклассников.

● ФУТБОЛ

ПРОИГРАЛИ С КРУПНЫМ СЧЕТОМ

В связи с выступлениями динамовцев Тбилиси в розыгрыше Кубка обладателей кубков европейских стран их матч с пахтакоровцами был перенесен и игрался вчера.

Матч прошел с большим преимуществом динамовцев, которые непрерывно атаковали ворота соперников. Но в первом тайме ташкентцам их защитить удалось. Главные события произошли во второй половине встречи. Свое преимущество тбилисцы воплотили в три гола. Их забили Сулаквелидзе, Чивадзе, Кипиани.

В матче дублеров также победило «Динамо» — 4:1.

ПРОВЕРЯЕМ ВЫПОЛНЕНИЕ ОБЯЗАТЕЛЬСТВ

ГОДОВОЙ ПЛАН— ДОСРОЧНО

КАЧЕСТВУ— ОСОБОЕ ВНИМАНИЕ

Соревнуются районы:

Октябрьский и Чиланзарский

Как свидетельствуют данные горстатуправления, производственные коллективы промышленных предприятий, транспорта и связи двух соревнующихся районов, готовя достойную встречу Первомаю, досрочно завершили планы первого квартала.

За январь-март задание по объему реализуемой продукции промышленностью Октябрьского района было перевыполнено на 3,2 процента, Чиланзарского — на 4,6. В результате районами реализовано сверхплановой продукции соответственно на 1.685 тысяч рублей и 932 тысячи рублей. Задание по выпуску валовой продукции перекрыто на 4,2 и 3,9 процента. Темп общего объема производства возрос на 6,9 и 5,2 процента.

План по подъему производительности труда промышленностью Октябрьского района выполнен на 103,4 процента, Чиланзарского — на 105,3; темп роста производительности труда к соответствующему периоду прошлого года в районах составил 106,2 и 102,6 процента. В Октябрьском районе 89,9 процента прироста объема производства получено за счет подъема производительности труда, в Чиланзарском — 51,9.

Предприятиями Октябрьского района в январе-марте выпущено продукции со Знаком качества 16,7 процента от общего объема производства, Чиланзарского — 5,5. План выпуска товаров культурно-бытового назначения в Октябрьском районе выполнен на 118,2 процента, в Чиланзарском — на 107,2 . Темп производства изделий культурно-бытового назначения по сравнению с тем же периодом прошлого года в Чиланзарском районе возрос на 12,3 процента, в Октябрьском снизился на 0,6 процента.

В соревнующихся районах нет отстающих предприятий. Вместе с тем некоторые производственные подразделения не справились с месячной программой. Так, в Октябрьском районе в графе отстающих оказались коллективы двух цехов, восьми участков, 25 бригад, 437 рабочих; в Чиланзарском —три цеха, 32 участка, шесть бригад, 74 производственника.

План строительно-монтажных работ (централизованные источники финансирования — данные за январь-февраль 1981 года) Октябрьским районом выполнен на 72 процента, Чиланзарским —на 136.

По Октябрьскому району:

Почти на 2,7 миллиона рублей возрос здесь по сравнению с тем же периодом прошлого года объем производства, и обеспечено это в основном за счет подъема производительности труда. Более чем на десять процентов возрос выпуск валовой продукции на предприятиях объединения «Ташкентиво», кожгалантерейных изделий и спорттоваров, заводе ЖБИ-4 и других.

Успешно выполнили квартальные обязательства по сверхплановому выпуску и реализации продукции коллективы объединений «Малика» и «Ташкентиво», фабрики «Сувенир», комбината театрального общества.

Вместе с тем с выполнением договорных обязательств по поставкам изделий в заданной номенклатуре и в установленные сроки не справились объединения швейное, полиграфическое «Матбуот», кожевенно-меховой завод.

При выпуске планового объема товарной продукции допустили сверхнормативные затраты материальных средств кожевенно-меховой завод (на 52 тысячи рублей) и фабрика художественных изделий (на 51 тысячу рублей).

По Чиланзарскому району:

Более чем на 1,1 миллиона рублей возрос здесь за последний год выпуск валовой продукции. Крупный шаг вперед в развитии производства сделали «Ташкентгазэнергоремонт», учебно - производственное предприятие № 2 УзОГ.

Перевыполнили принятые на первый квартал обязательства по сверхплановой реализации продукции труженики объединения «Ташкентхлеб», комбината производственных предприятий «Горремстройтреста», завода электробытприборов.

Вместе с тем реализация планов на ряде предприятий была обеспечена за счет перерасхода средств. Так, завод «Промсвязь» допустил удорожание себестоимости продукции на 27 тысяч рублей, управление производственных предприятий треста «Промгражданстрой» — на 23 тысячи рублей.

ИТОГИ СОЦИАЛИСТИЧЕСКОГО СОРЕВНОВАНИЯ ЗА ЯНВАРЬ-МАРТ СЕГОДНЯ КОММЕНТИРУЕТ И. О. ЗАВЕДУЮЩЕГО ОТДЕЛОМ ПРОМЫШЛЕННОСТИ, СТРОИТЕЛЬСТВА, ТРАНСПОРТА И СВЯЗИ ЧИЛАНЗАРСКОГО РАЙКОМА ПАРТИИ А. ГЦЕНКО:

— В постановлении ЦК КПСС, Совета Министров СССР, ВЦСПС и ЦК ВЛКСМ «О Всесоюзном социалистическом соревновании за успешное выполнение и перевыполнение заданий одиннадцатой пятилетки» подчеркивается необходимость сосредоточить усилия соревнующихся на ускорении роста производительности труда, повышении качества изделий, безусловном выполнении планов поставок продукции в установленные сроки и заданной номенклатуре.

На решении этих вопросов следует сосредоточить свое внимание и чиланзарцам. Ведь ряд показателей хозяйственно-экономической деятельности у наших соперников по соревнованию —коллективов Октябрьского района—лучше, в частности, обеспечение прироста объема производства за счет подъема производительности труда.

Все еще низок на предприятиях района уровень выпуска изделий со Знаком качества. Так, на заводе электробытприборов, выпускающем бытовые светотехнические изделия, объем производства продукции с почетным пятиугольником составляет всего 8,8 процента, по заводу «Промсвязь» этот показатель также неутешителен —8,7 процента. Могут и должны повысить качественные показатели производственники обувной фабрики № 2.

ОРГАНИЗОВАННО ПРОХОДИТ ИЗУЧЕНИЕ И ПРОПАГАНДА МАТЕРИАЛОВ XXVI СЪЕЗДА КПСС И XX СЪЕЗДА КОМПАРТИИ УЗБЕКИСТАНА В СИСТЕМЕ ПОЛИТИЧЕСКОГО ОБРАЗОВАНИЯ СРЕДНЕАЗИАТСКОГО НАУЧНО-ИССЛЕДОВАТЕЛЬСКОГО ИНСТИТУТА ЭКОНОМИКИ СЕЛЬСКОГО ХОЗЯЙСТВА.

● Решения XXVI съезда КПСС—в жизнь

В ТЕСНОЙ СВЯЗИ С ПРАКТИКОЙ

Развертывая работу по изучению и пропаганде материалов XXVI съезда КПСС и XX съезда Компартии Узбекистана, партийное бюро Среднеазиатского НИИ экономики сельского хозяйства разработало и утвердило обширный план мероприятий, в котором охвачены все аспекты этой большой работы. В соответствии с ним в институте действуют следующие теоретические семинары: по изучению аграрной теории и политики КПСС; по изучению вопросов текущей политики, массовая политическая школа по изучению материалов XXVI съезда КПСС и XX съезда Компартии Узбекистана. Кроме того, организован семинар по вопросам внутренней и внешней политики КПСС среди аспирантов института и преподавателей учебного сектора.

Тематика занятий в сети политпросвещения охватывает все вопросы внутренней и внешней политики КПСС за период десятой пятилетки, на 1981—1985 годы и на период до 1990 года. Всесторонне изучается Отчетный доклад ЦК КПСС, с которым выступил товарищ Л. И. Брежнев, и другие документы XXVI съезда КПСС и XX съезда Компартии Узбекистана.

Занятия по изучению материалов XXVI съезда КПСС и XX съезда Компартии Узбекистана носят форму лекций-семинаров, которые проводят, как правило, руководители отделов, секторов, доктора и кандидаты экономических наук. Подготавливаемый к занятиям материал тесно увязывается с научно-исследовательской тематикой и практической работой. Выступления академика К. Лапкина, докторов экономических наук С. Усманова, Ф. Каюмова, К. Хасанджанова, кандидатов экономических наук О. Юсупова, М. Ризаева, Р. Абдуллаева и других докладчиков по вопросам комплексной программы развития производительных сил, агропромышленного комплекса и продовольственной программы, размещения, специализации и концентрации сельскохозяйственного производства, совершенствования организации и оплаты труда отличает не только глубокий теоретический характер, но и большое практическое значение. В них были даны рекомендации по повышению эффективности как научно-исследовательской работы, так и сельскохозяйственного производства.

Слушатели проявляют большой интерес к занятиям, Семинары проходят активно, выливаясь в деловой обмен мнениями о путях дальнейшего совершенствования деятельности института. На высоком идейно-политическом уровне прошел, например, теоретический семинар, на котором с докладом «Совершенствование методов партийного руководства и управления сельскохозяйственным производством» выступил кандидат экономических наук Д. Закирходжаев. На занятии присутствовало более трехсот слушателей.

Доклад иллюстрировался диаграммами, были представлены схемы агропромышленного комплекса Ташкентской области, Коммунистического района и карта районирования Ташкентской области. После выступления лектору поступило много вопросов. Слушатели приняли активное участие в обсуждении доклада. С интересными предложениями выступили А. Саутов, С. Усманов, Р. Пулатов, И Ларин.

Докладчик и выступившие особое внимание обратили на необходимость выполнения планов научно-исследовательских работ, конкретизации отдельных проблем в свете решений XXVI съезда партии и XX съезда Компартии Узбекистана.

Сотрудники института проводят большую пропагандистскую работу по материалам XXVI съезда КПСС и XX съезда Компартии Узбекистана в колхозах и совхозах республики, на предприятиях и в учреждениях Ташкента. За первый квартал ими было прочитано более восьмидесяти лекций.

С лекциями в областях республики выступили 25 пропагандистов института, в основном руководители отделов и специалисты.

Вся деятельность большого отряда пропагандистов института направлена в настоящее время на то, чтобы донести исторические решения XXVI съезда КПСС до каждого труженика, внести свой вклад в решение грандиозных задач, поставленных партией.

М. АБДУРАСУЛОВ.



Отметку двадцатого этажа успешно преодолели монтажники строительного управления № 75 треста «Высотстрой», которые возводят двадцатитрехэтажную гостиницу «Москва» —самое высокое здание в Ташкенте.

Одновременно с наращиванием последних этажей на первых десяти полным ходом ведутся отделочные работы. Гостиница «Москва», рассчитанная на 1.150 мест, будет самой комфортабельной в городе.

НА СНИМКЕ: руководитель передовой комплексной бригады Владимир Кулагин. Его коллектив успешно трудится на монтаже металлоконструкций, перекрывая сменные задания на 40—50 процентов.

Фото А. Горокрина. (УзТАГ).

ПО РОДНОЙ СТРАНЕ

● **АРХАНГЕЛЬСК.** Дворец спорта открыт в Архангельске. Он построен на средства профсоюзов. Северяне, любящие зимние виды спорта, и в первую очередь коньки, теперь получили поле с искусственным льдом. Хозяевами просторных залов стали легкоатлеты и гимнасты, борцы и баскетболисты. Интерес вызывает перекрытие дворца. Впервые в стране архитекторы и строители заменили многотонные железобетонные конструкции с пролетом в 64 метра на клееные фермы из дерева. При их монтаже применялись обычные автокраны. Дворец спорта уже второй подобный объект на Севере, вступивший в строй с начала одиннадцатой пятилетки. В этом году новоселье в спортивном комплексе с бассейном справили спортсмены Котласа.

● **ЛЕНИНГРАД.** Небывалой по разнообразию коллекцией новых минералов увенчался поиск советских «охотников за камнем». Сразу 28 видов природных соединений, не известных прежде геологической науке, утверждены по итогам прошлого года в качестве открытий с адресом «Найдено в СССР». Это сообщение поступило из Международной минералогической ассоциации. На заседании всесоюзной комиссии по новым минералам группе ученых торжественно вручены дипломы первооткрывателей. Успех советских ученых связан с широким размахом геологических исследований в нашей стране, внедрением новейших методов и аппаратуры. Полное минералогическое описание получают теперь даже микроскопически малые частицы вещества.

● **ВИТЕБСК.** Спектакль «Смешной день» подготовлен театром имени Януба Коласа только для показа на сельской сцене. Премьера пьесы В. Покровского состоялась во Дворце культуры колхоза имени Красной Армии Витебского района. Здесь же проходили репетиции и готовились декорации нового спектакля.

(ТАСС).

● Клуб книголюбов

Сделать книгу «летучей»

На состоявшемся недавно активе Ташкентской городской организации добровольного общества книголюбов были проанализированы итоги работы в десятой пятилетке и поставлены задачи по пропаганде книги на одиннадцатую.

Наш внештатный корреспондент встретился с заместителем председателя Ташкентской городской организации книголюбов Т. П. Пустовой и попросил ее рассказать о планах работы организации.

— В величественной программе созидания, намеченной XXVI съездом партии, — сказала Т. П. Пустовая, — в ряду актуальных проблем общественного прогресса подчеркнута большая роль литературы и искусства в формировании коммунистической морали, развития и приумножении духовных ценностей советского общества.

Ташкентское городское и районные отделения общества книголюбов, первичные организации, руководствуясь решениями XXVI съезда КПСС, прилагают усилия к тому, чтобы с честью выполнить возложенные на них задачи.

В Ташкенте созданы и успешно работают 1.057 первичных организаций, насчитывающих в своих рядах более 100 тысяч членов. Кроме того, коллективными членами общества книголюбов являются 370 организаций. Наилучших результатов в работе добились Фрунзенское, Ленинское, Хамзинское и другие районные отделения.

Актуальность тематики читаемых лекций, политическая направленность всей пропагандистской работы общества определяется важнейшими событиями жизни страны, знаменательными и памятными датами.

В постановлении ЦК КПСС «О дальнейшем улучшении идеологической, политико-воспитательной работы» поставлены задачи по повышению идейно-теоретического уровня пропаганды книги. Сегодня мы можем констатировать, что в этом направлении организациями книголюбов Ташкента достигнуты определенные успехи. Заметно активизировались массовая работа и лекционная пропаганда, творчески используются рекомендации научно-методических советов и секций. Расширились лекторский состав городской и районных организаций, тематика читаемых лекций.

Клубы книголюбов— одна из интереснейших и популярных форм пропаганды и распространения печатного слова. В Ташкенте созданы и ведут активную работу 37 клубов книголюбов, из них 22 детских, 4 молодежных. По-прежнему огромный интерес у книголюбов вызывает работа старейших клубов, действующих при ТашГУ имени В. И. Ленина, Ташкентском институте инженеров железнодорожного транспорта, клубе «Восток», авиационного производственного объединения имени В. П. Чкалова. В Республиканском смотре-конкурсе клубов книголюбов и народных книжных магазинов, посвященном 110-й годовщине со дня рождения В. И. Ленина, они заняли призовые места.

Особое значение придается развитию детских и юношеских клубов. В их работе принимают участие библиотекари, преподаватели, ученики старших классов, настоящие энтузиасты книги. Интересная и увлекательная работа ведется в клубе книголюбов «Комсомолия» ГСПТУ № 127. Возглавляет его заведующая библиотекой Т. Н. Жербина. Частые гости «Комсомолии» — поэты, писатели, публицисты, которые принимают участие в вечерах, встречах, конференциях, организуемых советом клуба. Ежегодно здесь проводятся конкурсы чтецов.

Многие клубы созданы при школах, где ребята учатся бережному отношению к книге, знакомятся с детскими писателями, обсуждают прочитанное, спорят. Отлично поставлена работа в клубах юных книголюбов «Источник» (школа № 220), «Планета» (школа № 93), «Родничок» (школа № 246) и других.

Пропагандируя книгу, прививая интерес к ней у детей и юношества, мы популяризируем героику наших дней, боевые и трудовые традиции советского народа, советский образ жизни.

В прошлом году советский народ и все прогрессивное человечество отметили 110-летие со дня рождения В. И. Ленина. Все первичные организации, юношеские секции, клубы книголюбов, народные книжные магазины и киоски провели большую работу, основным содержанием которой являлась пропаганда ленинского наследия, отношение В. И. Ленина к книге, печати, библиотечному делу, пропаганде успешного претворения в жизнь ленинских заветов. Традиционные ленинские чтения прошли торжественно и интересно.

В нашей стране широкий размах получило движение наставничества. Помочь молодому рабочему овладеть профессиональным мастерством, унаследовать добрые традиции своего предприятия, завода или стройки — вот цель этого движения. Наставники активно способствуют трудовому и нравственному воспитанию молодой смены рабочих, людей высокой квалификации и богатой культуры. Свой вклад в решение этой задачи вносят и книголюбы. Городская организация общества разрабатывает тематику лекций и методические рекомендации, цель которых — помочь наставнику приобщить подопечных к активному чтению.

В работе районных организаций в последнее время особенно проявляется творческое стремление к совершенствованию форм и методов пропаганды книги, повышению научного уровня идеологической работы, усилению ее связи с жизнью.

Книголюбы предпринимают немало усилий для того, чтобы сделать книгу «летучей», то есть привести в движение огромные книжные богатства, сосредоточенные в государственных, общественных и личных библиотеках. Мы будем продолжать практику совместных действий с издателями, работниками книжной торговли и библиотек. Важность этой работы определена XXVI съездом КПСС и «Основными направлениями экономического и социального развития СССР на 1981—1985 годы и на период до 1990 года», где подчеркнута необходимость расширения сети массовых библиотек и клубов, более полного удовлетворения потребностей населения и народного хозяйства в печатной продукции.

Записала

О. ЖУРАВЛЕВА.

«УВЕЛИЧИТЬ ОБЪЕМ И ВИДЫ УСЛУГ, СВЯЗАННЫХ С РОСТОМ КОЛИЧЕСТВА ТРАНСПОРТНЫХ СРЕДСТВ, ПРИНАДЛЕЖАЩИХ НАСЕЛЕНИЮ. РАСШИРИТЬ... СТРОИТЕЛЬСТВО КООПЕРАТИВНЫХ ГАРАЖЕЙ И БЛАГОУСТРОЕННЫХ СТОЯНОК ДЛЯ ЭТИХ ТРАНСПОРТНЫХ СРЕДСТВ».

(«Основные направления экономического и социального развития СССР на 1981—1985 годы и на период до 1990 года»).

Обязательно ли иметь гараж? ● Открытые автостоянки к вашим услугам ● Вопросы, которые еще не решены

ГОРОД и его ПРОБЛЕМЫ

КУДА ПОСТАВИТЬ АВТОМОБИЛЬ?

Отличительная черта крупных городов сегодня — это не только многоэтажные здания, широкие магистрали, но и интенсивное движение, рост автотранспорта. Наряду со множеством проблем, возникающих в процессе урбанизации, появляется и еще одна, которая год от года все настоятельнее требует своего оптимального решения.

Речь идет о личном автомобиле, о том, где его хранить. До некоторого времени этот вопрос решался просто, с помощью металлических, кирпичных, в крайнем случае деревянных гаражей-коробок. Они беспорядочно вырастали возле жилых домов, детских садов, школ, «отвоевывая» места у спортивных площадок, зеленых зон, создавая неудобства пешеходам, нарушая внешний вид микрорайонов. Все это вызывало множество вполне справедливых жалоб жителей.

Сейчас решение этой проблемы значительно осложнилось. Обратимся к цифрам: сегодня ташкентцы имеют в личном пользовании более 90 тысяч автомобилей и мотоциклов. Ежегодно к этой цифре добавляется еще около десяти тысяч транспортных единиц.

В прошлом году во всех районах города началось строительство многоместных кооперативных гаражей и открытых автостоянок. Автостоянка представляет собой заасфальтированную территорию со специальной разметкой мест для машин. Сюда подведен водопровод, построена эстакада для техосмотра и мелкого ремонта; имеется бригада охранников. Да и стоимость за услуги невысокая— пять рублей в месяц за одну машину.

— К сожалению, многие автолюбители еще не оценили преимуществ открытых автостоянок, — говорит директор комбината гаражно - технического обслуживания И. Назаров. — Иначе, чем можно объяснить, что большинство мест пока пустует.

Взять, к примеру, массив Куйлюк-3. Построенная здесь стоянка рассчитана на 168 автомашин.

— В настоящее время ее услугами постоянно пользуются около ста автолюбителей, — рассказывает бригадир охранников А. Долженский.

В разговор вступает житель микрорайона Ф. Ли:

— Я уже длительное время пользуюсь автостоянкой, здесь очень удобно, а личный гараж требует много хлопот.

Как ни странно, но отдельные горожане не хотят расставаться со своими металлическими «стражами». Например, А. Прокопенко и В. Феоктистов, проживающие на массиве Куйлюк-4 дома №№ 3, 14, установили свои гаражи рядом с территорией 125-й школы, у дома № 10. Они считают, что нашли подходящее место для машин, забывая о тех неудобствах, которые создали учащимся.

Позже мы побывали в городке авиастроителей Хамзинского района. На углу улиц Бирлашган и Кадышева с октября прошлого года действует благоустроенная автостоянка на 200 мест. Однако и здесь не торопятся с ее «заселением»: она занята пока менее чем наполовину. Между тем в ста шагах от стоянки вокруг детского сада № 329 мы насчитали 27 металлических коробок.

Самая большая открытая автостоянка построена в Акмал-Икрамовском районе. Она находится на 24-м квартале, напротив магазина «Башкирия». Ее услугами вполне могут воспользоваться и жители других близлежащих кварталов. На сегодняшний день здесь не занято 150 мест. Упорно не желают убирать самовольно построенные гаражи В. Каконин, проживающий в доме № 4 на 22-м квартале, Ю. Михеев (дом № 19 квартал 25), В. Белоусов (23-й квартал), Ю. Кудрявцев (26-й квартал) и другие.

С подобными фактами мы столкнулись, посетив открытые стоянки в Чиланзарском, Октябрьском, Фрунзенском районах. А вот многие сабиррахимовцы уже оценили удобства открытой стоянки в медгородке — все 200 мест закреплены за владельцами автомашин. Но есть еще такие автолюбители, которым больше по душе, например, площадка возле детского сада № 509, отвоеванная у зеленых насаждений. В числе их — начальник ЖЭК медгородка А. Григорьев, шофер 3-го таксопарка Э. Худайбергенов, работник троллейбусного парка В. Петров.

Полностью «заселены» три стоянки в Сергелийском и Кировском районах. Но и тут есть свои проблемы, которые требуют скорейшего разрешения.

— Эти стоместные стоянки, — сказал нам И. Назаров, —не окупают себя. Расходы на содержание охранников и различные услуги превышают сумму взносов, которые делаются владельцами машин. Поэтому в дальнейшем необходимо строить автостоянки не менее чем на 150 мест. И, конечно, районные отделения общества «Автомотолюбитель» должны вести настойчивую работу по разъяснению преимуществ такого вида хранения машин.

В прошлом году в каждом районе намечалось построить по три открытые стоянки с сетчатым ограждением. А пока оборудовано только по одной. Кроме того, их строительство не везде было согласовано с районными службами: архитекторами, «Водоканалом», райосвещением, узлами телефонной связи. Все это отрицательно сказывается на конечных результатах.

Но уже сегодня можно сказать, что вопрос — куда ставить автомобиль? —решается. Доказательство тому — десять действующих открытых автостоянок, постепенно завоевывающих все большую популярность.

М. МУРАТОВ,

О. КОСТИКОВА.

СВИДЕТЕЛЬСТВУЕТ ПРЕССА

ПРИЗЫВ К МИРУ

Под таким заголовком кувейтская газета «Араб таймс» поместила редакционную статью, которую Агентство печати Новости предлагает читателям с некоторыми сокращениями.

Неоспорим тот факт, что египетско-израильский сепаратный договор, заключенный при посредничестве США, провалился. Настало время приступить к поискам других путей установления подлинного мира на Ближнем Востоке.

Прошел уже год после установления дипломатических отношений между Израилем и Египтом, однако о подлинной нормализации говорить не приходится. Единственное «достижение», которым они могут похвастаться, — это значительное увеличение экспорта израильского пива и яиц в Египет.

Истинное же отношение арабского народа к так называемой «нормализации» проявилось, например, в отказе египетских артистов выступать перед президентом Израиля во время его визита в АРЕ и в появлении палестинского флага близ израильской экспозиции в знак протеста против участия Израиля в книжной выставке, проводившейся недавно в АРЕ. Египтяне не желают совершать туристические поездки в Израиль, несмотря на широкую рекламную кампанию.

Подлинное решение ближневосточной проблемы способна найти лишь представительная международная конференция с участием всех заинтересованных сторон, включая Организацию освобождения Палестины, как это предложил недавно Л. И. Брежнев. Только таким путем, подчеркивал он в выступлении на XXVI съезде КПСС, можно добиться установления прочного, стабильного мира на Ближнем Востоке.

Арабские страны проявляют готовность к сотрудничеству, однако Израиль и США продолжают упорствовать и не желают идти на компромисс.

В этих условиях арабские страны — производители нефти должны употребить свое влияние и добиться созыва такой конференции, главной целью которой должен стать вывод израильских войск с оккупированных арабских земель и восстановление законных, неотъемлемых прав народа Палестины.

ДИЕГО-ГАРСИЯ: НАРКОМАНЫ У ЯДЕРНОГО КУРКА

Станцией «гонзо» называют между собой американские моряки остров Диего-Гарсия в Индийском океане, где создается сверхмощная военная база США. Жаргонное словечко «гонзо» означает «одурманивающая». Название меткое.

На Диего-Гарсия, сообщает газета «Интернэшнл геральд трибюн», можно свободно, а главное, дешево, приобрести любой наркотик — марихуану, морфий, опиум, кокаин, ЛСД. Бойкая торговля ими идет в магазинах, клубах, барах, кинотеатрах с утра до позднего вечера. Не удивительно, что на Диего-Гарсия драки, перестрелки, поножовщина — обычное явление. Так, в феврале одурманенные моряки сожгли один из клубов, а двое сошедших с ума под воздействием наркотиков солдат учинили драку на островной электростанции, причинив ей серьезный ущерб.

Формально остров Диего-Гарсия принадлежит Англии. Она оттяпала его у Маврикия при предоставлении ему независимости и передала в аренду Пентагону. Последствия сделки хорошо известны. Американская военщина превратила остров в свой непотопляемый авианосец, плацдарм агрессий в Индийском океане. Военные корабли могут достичь отсюда любой из прибрежных стран за два дня, а самолеты — за несколько часов.

На базу начали завоз ядерного оружия. В ближайшее время планируется также разместить там стратегические бомбардировщики «В-52». Соседство этого арсенала с одурманенными наркотиками американскими военнослужащими серьезно беспокоит даже «владельцев» острова—англичан. По сообщениям английской прессы, эта проблема затрагивалась премьер - министром Англии Тэтчер во время ее недавних переговоров с представителями новой американской администрации. Было уже несколько случаев, когда летчиков не допускали к разведывательным полетам из-за того, что они находились под влиянием наркотиков, принятых накануне.

Американская база на Диего-Гарсия, заявил в интервью корреспонденту АПН известный танзанийский ученый Харуб Осман, реальная угроза жизни и существованию сотен миллионов людей, проживающих на берегах бассейна Индийского океана. Опасность тем более велика, что к ядерному оружию, размещаемому американцами на острове, имеют доступ люди, которые принимают наркотики. Разве есть гарантия, что они в наркотическом бреду не пустят его в ход. Мы требуем от США ликвидации базы на Диего-Гарсия и поддерживаем советское предложение о превращении Индийского океана в прочную зону мира.

А. ЖИГУНОВ.

Дар-эс-Салам.

(АПН).

Здоровье. Как его сберечь?

Медикаменты на аптечной полке

Почему возникает дефицит некоторых медикаментов? Что нового появилось за последние годы в аптечной сети города?

В. РЯЗАНОВА.

Профилактика, диагностика и лечение различных заболеваний находятся в прямой зависимости от того, насколько полно и бесперебойно обеспечиваются учреждения здравоохранения и население медикаментами и товарами медицинского назначения, насколько рационально они используются. В этом направлении главным и аптечными управлениями на местах проводится немалая работа. Достаточно сказать, что количество аптечных учреждений возросло с 34 в 1919 году до 1.499 в настоящее время. Ежегодно в республике открывается свыше 50 аптек, что способствует постоянному снижению «нагрузки» на одну аптеку, повышению культуры и качества обслуживания населения. Аптеки открываются в современных типовых зданиях, оснащаются новейшим технологическим оборудованием, аппаратурой. В общем, делается все, чтобы создать максимальные удобства для посетителей и сотрудников аптек.

Только за годы десятой пятилетки открыто 268 аптек, в том числе в Ташкенте — 15.

В аптечных учреждениях работают высококвалифицированные специалисты — в настоящее время их свыше 6 тысяч, и половина из них с высшим фармацевтическим образованием.

Думаю, что небезынтересны и следующие цифры: если медицина в начале века располагала всего 200 лекарственными средствами, созданными за всю предшествующую историю медицины и химии, то арсенал современных лекарств насчитывает около 3.000 наименований и продолжает расти за счет увеличения производства их отечественной промышленностью, а также импорта ряда важнейших препаратов из социалистических стран.

Лекарства в нашей стране — самые дешевые в мире, они доступны всем слоям населения.

С каждым годом растут ассигнования государства на нужды здравоохранения. Бесплатно получают все необходимые лекарства больные, находящиеся на стационарном лечении. Государственным бюджетом предусмотрены специальные ассигнования органам здравоохранения на бесплатный и льготный отпуск медикаментов некоторым категориям больных при амбулаторном лечении. Все лекарства для заболевших детей в возрасте до одного года отпускаются из аптек по специальным рецептам бесплатно.

В целях повышения качества лекарственного обслуживания детского контингента больных организованы 4 специализированные детские аптеки, во многих других созданы детские отделы. Для бесперебойного обеспечения детей необходимыми лекарствами специальным приказом Министерства здравоохранения УзССР в аптеках созданы необходимые резервы из основных медикаментов, применяемых в детской практике.

Цены на медикаменты в нашей стране постоянно снижаются. Только за последние 7—8 лет они уменьшились более чем на 25 процентов.

В целом лечебно-профилактические учреждения и аптеки республики располагают необходимым ассортиментом лекарственных средств. Но некоторых из них действительно не хватает.

Одной из основных причин этого является недостаток производственных мощностей, который и сдерживает увеличение выпуска некоторых медикаментов. Не случайно постановлением ЦК КПСС и Совета Министров СССР «О мерах по дальнейшему улучшению народного здравоохранения» предусмотрены дальнейшее ускоренное развитие медицинской промышленности, строительство новых и реконструкция действующих предприятий. В настоящее время отечественная промышленность начала выпускать продукцию медицинского назначения в объемах, предусмотренных названным постановлением.

В обеспечении больных необходимыми медикаментами важная роль принадлежит правильному рациональному использованию медикаментозных ресурсов. Исходя из этого, ряд медикаментов, поставляемых в недостаточном количестве, в первую очередь отпускается в лечебно-профилактические учреждения для обеспечения стационарных больных. Это прежде всего такие препараты, как цепорин, нефзол, ампиокс, ампициллин, оксациллин, церебролизин, антистафилакокковый гаммаглобулин, лидаза, АТФ, облепиховое масло. Стационарные больные имеют преимущества и при обеспечении некоторыми другими препаратами.

Организовано первоочередное и максимальное лекарственное обеспечение инвалидов Отечественной войны, детского контингента больных, находящихся как на стационарном, так и на амбулаторном лечении.

В целях наиболее полного и бесперебойного обеспечения населения республики лекарствами большое внимание уделяется постоянному совершенствованию методов и форм планирования потребности. В медикаментах эта работа будет продолжаться с тем, чтобы каждый больной имел нужный ему для лечения препарат.

Х. ИБРАГИМОВ,
начальник Главного аптечного управления Минздрава УзССР.

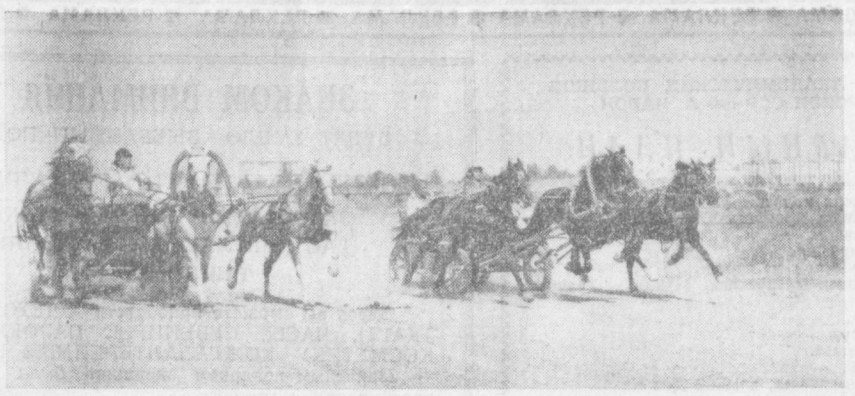

• *Репортаж*

КОНИ УДАЛЫЕ

«Не говори мне, что это животное — мой конь; это мой сын! Он бежит быстрее урагана, еще быстрее, чем молния проносится по равнине. Он чист, как золото. Его глаза светлы и до того остры, что он видит волосок в темноте. На бегу он догоняет газель. Орлу он говорит: я так же мчусь, как и ты там, в вышине! Когда он заметит улыбку девушки, он ржет от радости, а свист пуль возвышает его сердце. Из руки женщины он примет даже милостыню, врага же поражает копытом в лицо. Когда он бежит по желанию сердца, из глаз его льются слезы. Ему все равно, чисто ли небо, или ураган заволок солнце облаком пыли, потому что он благородный конь, презирающий вихрь бури. На этом свете нет другого, равного ему. Он мчится, быстрый, как ласточка, он так легок, что мог бы танцевать на груди твоей возлюбленной, не тяготя ее. Его шаг так плавен, что ты можешь на всем скаку выпить у него на спине чашку кофе, не пролив ни единой капли. Он все понимает, как и сын Адама; недостает ему только речи».

Приводя это пространное высказывание обладателя жеребца арабской породы, Альфред Эдмунд Брем в своей знаменитой «Жизни животных» с явственно видимой между строк улыбкой замечает: «Курьезно слушать похвалы, расточаемые высокоблагородной лошади».

Курьезно-то курьезно, а эти слова невольно вспомнились мне, когда я ближе познакомился с главным зоотехником Ташкентского ипподрома Рустамом Владимировичем Самибековым. Конечно, его высказывания более сдержанны, он оперирует современной научной и спортивной терминологией. Но нет-нет, да и промелькнет в его словах трогательная нежность, которую животному, как правило, не адресуют.

Я могу понять этого человека: ведь вся жизнь его связана с лошадьми. Он с женой и сейчас живет в комнатах, выделенных для него в виде исключения прямо на ипподроме. В виде исключения — потому что ни сам Рустам Владимирович, ни супруга его Анастасия Александровна в прошлом, кстати, тоже наездница, ну никак без лошадей не могут.

Мы идем с главным зоотехником по конюшне. Тренер-бригадир верхового отделения А. А. Самибекова тоже все время рядом. Замечу, что она дрант цементные полы так, как иная хозяйка не вычистит паркет в квартире, хлопочет у кормушки, ласково обтирает лошадей — в общем, все время в работе. А Рустам Владимирович рассказывает:

— Вот «балет», — говорит он, останавливаясь возле стройного, темно-рыжей масти, с белой звездочкой на лбу жеребца. — Получен в результате экспериментального скрещивания чистокровного верхового жеребца «Багдарина» и чистопородной ахалтекинки «Елани». Знаете, эксперимент превзошел все ожидания.

И я узнаю, что «Балет» по резвости превзошел своего именитого отца. Во всяком случае, он оставлял позади не только своих сородичей-полукровок, но и дважды обыгрывал на скачках жеребцов чистокровных. Ездок Алишер Абдурахманов завоевал на нем все традиционные призы ипподрома — имени М. И. Калинина, Осенний, Большой летний, Открытия, Элиты, Большой Ташкентский (дерби), Закрытия. А ведь в розыгрыше дерби, например, участвовали лучшие полукровные лошади. «Балет» победил их легко, опередив на целых 15 секунд. Если сбросить еще несколько секунд на тяжелый песчаный грунт, то получится, что он показал резвость, присущую чистокровной лошади.

В конюшнях — несколько потомков знаменитого «Акбара», жеребца, на котором Р. В. Самибеков выиграл множество призов. Бывший жокей вспоминает, что в 1959 году Ташкентский ипподром посетил легендарный командарм С. М. Буденный. Ему понравился «Акбар». Вручая его владельцу диплом первой степени, Маршал одобрительно сказал:

— Вот такие ахалтекинцы нам нужны. Очень нужны.

А теперь перед нами «Адье» (замечаете — грустное французское «прощай») — последний сын «Акбара».

— Посмотрите, какой красавец, — тихо восхищается мой спутник и добровольный гид. — Разве не отмечен он печатью благородства, свойственного лошади древнего Востока? И на могучую мускулатуру внимание обратите. А ведь ему едва исполнилось два года. Нет, этот будет скакать, еще как будет!

Тут и вспомнились мне слова араба, сказанные им в далекие времена...

Каурые, вороные, светло-серые и серые в яблоках, буланые, рыжие, гнедые — лошади всех мастей стоят в идеально вычищенных стойлах, будто на выставке. Скакуны, рысаки, предназначенные для езды на тройке — все они по-своему элегантны, красивы, даже изящны. Глядя на них, понимаешь, почему конские испытания на ипподроме привлекают такое множество людей.

Над тем, чтобы сделать эти испытания праздником, и работают сотрудники ипподрома. Возглавляет коллектив мастер спорта Адыл Ходжиханов.

Здесь немало людей, беззаветно любящих дело, которому посвятили всю жизнь. Среди них — зоотехник Иван Мефодьевич Карпенко. Это он укомплектовал группу молодняка из 17 лучших жеребцов конезавода имени С. М. Буденного Кашкадарьинской области. На ипподроме хорошо помнят Ивана Мефодьевича в послевоенные годы, когда он на скаковой дорожке на равных соперничал со знаменитым в свое время жокеем Александром Сергеевичем Кругликовым, другими, поистине лихими наездниками.

С 1945 года, вернувшись с фронта инвалидом, трудится в коллективе Иван Яковлевич Елисеев. Незаметная у него вроде бы специальность — шорник. Незаметная — а такая нужная ездокам. Никто лучше него не сможет, к примеру, приладить седло, чтобы было удобно и жокею, и лошади. А уж если вышли из строя вожжи, уздечки, постромки, тут уж вовсе без золотых рук И. Я. Елисеева не обойтись.

Под стать ветеранам и молодежь. Старательным работником проявил себя Миркамил Мусаев, он обещает вырасти в классного ездока. На пороге к высокому мастерству Алишер Абдурахманов и другие.

Конноспортивные состязания, игры восходят к глубокой древности. Здесь издавна мерялись силами лихие всадники, устраивались гладкие скачки на скорость — «аламанбайга», козлодрания — «коп-кари», игры «догони девушку» («киз кувмок») и другие. Традиции эти живы и поныне.

Вместе с тем следует подчеркнуть, что ипподром—это не только место увлекательных и волнующих зрелищ, но и центр спортивного коневодства республики, получающего все большее развитие на селе. Ташкентский ипподром стал школой подготовки тренерских кадров и наездников для конно-спортивных клубов колхозов и совхозов Министерства сельского хозяйства Узбекской ССР, в чьем ведении он находится.

Здесь созданы все условия и для присутствующих на трибунах, и для участников праздников и конных испытаний. Эллипсовидная скаковая дорожка простирается на 2.350 метров. Есть дорожки для разминок и рысистых бегов. Имеются также трасса с 12 препятствиями для стипль-чеза и два конкурных поля. Крытые трибуны могут вместить одновременно до 4 тысяч человек, а открытые — свыше 20 тысяч зрителей.

Когда проводятся праздники, состязания, здесь торжественно и нарядно. Играет музыка, искусные повара предлагают всевозможные яства, действует тотализатор, в котором каждый может испытать свое умение определить победителя.

На состязания в Ташкент приглашаются наездники со своими скакунами и рысаками из разных городов страны.

Лошади выходят на старт нарядные, ухоженные, гладкие — любодорого поглядеть.

По традиции 2 мая на Ташкентском ипподроме откроется очередной сезон. Выстроится чуть поодаль от трибуны группа лошадей. В седлах будут искусные наездники в разноцветных камзолах и картузах. Стартер взмахнет флажком, и с головокружительной скоростью помчится первая скачка.

И. АЛИМОВ.

НА СНИМКАХ: В едином порыве мчатся тройки; кому достанется козел!

Фото **П. Боровкова.**



Врач Людмила Гордиенко и медсестра Дильбар Сайдвалиева работают на подстанции «скорой помощи» № 6, которая добилась звания коллектива коммунистического труда.

Фото **М. Нуритдинова.**

Цель — ранняя диагностика

Вопросы дальнейшего совершенствования онкологической и рентгено-радиологической службы обсудили участники республиканского семинара главных онкологов и рентгено-радиологов ККАССР, областей и города.

С докладом об итогах деятельности онкологических учреждений республики в 1980 году и задачах на 1981 год в свете решений XXVI съезда КПСС выступил директор Узбекского научно-исследовательского института, главный онколог Минздрава УзССР профессор Н. К. Мураткходжаев. Он подчеркнул, что онкологи Узбекистана, выполняя исторические решения XXV съезда КПСС, за последние годы внесли весомый вклад в развитие онкологической науки и практики. В республике расширилась материально-техническая база онкологических учреждений, вошли в строй действующих новые корпуса онкологических диспансеров в Самаркандской, Наманганской областях и Чирчике. Проведены серьезные исследования по канцерогенной загрязненности внешней среды, в результате которых получены данные об уровнях канцерогенов в воздушном бассейне Ташкента, Самарканда, Намангана, Ферганы, Чирчика и предложены конкретные меры по их снижению.

В республике функционирует развитая сеть онкологических учреждений. В Узбекском научно-исследовательском институте онкологии и радиологии ведется интенсивный поиск эффективных методов профилактики и лечения, а также ранней диагностики злокачественных новообразований. На основе научных исследований внедрены в практику методы общей и локальной гипертермии, используемые при наиболее агрессивных формах опухолей. При этом для локального нагрева опухоли применяются лазерное излучение, ультразвуковые колебания, токи ультравысокой и сверхвысокой частоты. Выявлено, что сочетание этих методов с воздействием рентгеновскими и гамма-лучами высоких энергий значительно повышает противоопухолевый эффект.

Коллективом института за последние годы получены 10 авторских свидетельств Госкомитета СССР по делам открытий и изобретений за исследования новых методов диагностики и лечения. В решении проблем рака онкологи и рентгено-радиологи республики активно сотрудничают со странами СЭВ.

Большие перспективы открываются перед онкологией Узбекистана в XI пятилетке. В республике войдут в строй новые онкологические диспансеры и рентгено-радиологические отделения, будут освоены и внедрены в практику новые методы ранней диагностики и эффективного лечения рака. Особое внимание будет уделено использованию в лечении рака физических факторов — сверхнизких температур, общей гипертермии, локальному воздействию на опухоль электромагнитными полями СВЧ и УВЧ, применению противоопухолевых препаратов продолжительного действия и новых мощных источников радиации.

На совещании выступил также руководитель республиканского рентгенорадиологического центра, главный рентгенолог Минздрава УзССР кандидат медицинских наук И. Х. Шамирзаев.

В обсуждении докладов приняли участие главные врачи Ташкентского городского, Андижанского и Бухарского областных онкологических диспансеров, главные рентгенорадиологи Каракалпакской АССР и Наманганской области, заведующие кафедрами онкологии Андижанского, Среднеазиатского педиатрического медицинских институтов и Ташкентского института усовершенствования врачей, представители флюорографического центра, «Узмедтехники», ученые Узбекского научно-исследовательского института онкологии и радиологии.

Красной нитью во всех выступлениях прошла мысль о необходимости массовых профилактических медицинских осмотров, цель которых раннее выявление заболевания, а значит, и повышение эффективности лечения. Отмечалось, что в целях дальнейшего улучшения организации массовых осмотров населения в настоящее время разработан и внедряется в практику учреждений здравоохранения новый, прогрессивный метод — анкетный опрос. Как показала практика, этот метод позволяет своевременно выявлять многие заболевания, в том числе онкологические, и своевременно их лечить.

К. АРИПДЖАНОВ.

СПРАШИВАЮТ — ОТВЕЧАЕМ

ПРОПОЛИС

Каковы лечебные свойства прополиса?

Е. ГЕОРГИЕВСКАЯ.

Прополис (пчелиный клей) является продуктом жизнедеятельности пчел. Им они покрывают стенки ульев и укрепляют соты. В состав прополиса входят воск, смолы, эфирные масла и флавоны. Темно-серая с коричневым оттенком масса имеет смолистый запах и горьковатый вкус. В воде прополис не растворим, растворяется в горячем спирте.

В народной медицине он используется для удаления мозолей (накладывают в виде лепешки в смеси с жиром на мозоль), для лечения ран и ожогов (в виде мази), для полосканий при воспалительных процессах в полости рта и горла (спиртовый раствор). 30-процентный раствор прополиса применяют при кожных и грибковых заболеваниях. Медицинской промышленностью выпускается аэрозоль «Пропосол», который назначают при кожных заболеваниях.

Лечение прополисом и «Пропосалоном» проводится только по назначению врача-дерматолога, т. к. при острых процессах он противопоказан.

П. ЛИТВИНЕНКО.

КОФЕ И СЕРДЦЕ

Влияет ли употребление кофе на сердце?

Т. ГАЙДАРЕНКО.

Кофеин, содержащийся в кофе, возбуждает нервную систему. Даже практически здоровым людям чаще двух раз в день кофе пить не рекомендуется. Злоупотребление крепким кофе вызывает сердцебиение, учащение дыханий, возбуждение, иногда раздражение слизистой оболочки желудка и кишечника. Вот почему его не рекомендуется пить страдающим сердечно-сосудистыми заболеваниями, язвенной болезнью, гиперацидным гастритом, а также при повышенной возбудимости нервной системы, бессоннице. Таким больным рекомендуются заменители кофе.

ГРЫЗУНЫ — ПЕРЕНОСЧИКИ ИНФЕКЦИОННЫХ ЗАБОЛЕВАНИЙ

Грызуны распространены повсеместно. Они проникают в жилые и хозяйственные помещения, местом их обитания могут быть сады, огороды, приусадебные участки. В помещениях они используют всевозможные щели, обитают на чердаках и в подполье, в скоплении одежды, за мебелью и в продуктах.

Попадая в человеческое жилье, они поедают зерно, мясо, хлеб, кондитерские изделия и т. д.

Нанося экономический вред, они во многих случаях распространяют и различные инфекционные заболевания. Число инфекций, передаваемых грызунами человеку, —велико. Это чума, туляремия, лептоспирозы, дизентерия и другие. Вот почему борьба с грызунами имеет большое эпидемиологическое значение. С целью их истребления проводятся профилактические мероприятия и непосредственно истребительные работы. Профилактика, предшествующая истребительным работам, включает в себя санитарно-гигиенические и санитарно - технические мероприятия. Первые предполагают содержание в чистоте и порядке жилых, складских, торговых помещений, помещений для скота, хранение пищевых продуктов в недоступном для грызунов месте. Не следует допускать захламления жилых и других помещений, а также территорий, окружающих их. В помещении ежедневно проводят тщательную уборку. Продукты следует хранить в закрытой посуде, чтобы они не были доступны для грызунов. Необходимо избегать скопления под стеллажами, кроватями, обуви, вещей, порожней тары и т. д. Мусор и пищевые отходы следует собирать в специальные ящики с крышками или вытребные ямы. Хорошим мусоросборником являются металлические бачки, которые после заполнения вывозят на свалки и там освобождают. В жилых массивах рекомендуется вывозить мусор и нечистоты два раза в день.

Хорошее техническое состояние помещений (отсутствие щелей и отверстий в полах, стенах) также является препятствием для проникновения грызунов.

Наиболее эффективным и наименее трудоемким методом борьбы с грызунами является химический метод с применением отравленных приманок. Основу такой приманки составляют зерна пшеницы, хлеб, обработанный предварительно хлопковым маслом, а затем смазанный ядом (фосфид цинка, ратиндан, зоокумарин и др.).

В каждом районе города имеются отделения профилактической дезинфекции, которые, заключая договоры с домовладельцами, учреждениями и предприятиями, проводят надлежащие истребительные мероприятия.

Для проведения мероприятий по борьбе с грызунами необходимо обращаться в районные филиалы отдела профилактической дезинфекции.

М. ТАЛИПОВ,
главврач Ташгордезстанции, заслуженный врач УзССР.

Волейбол

ПОД ЗАНАВЕС — ИНТЕРЕСНЫЙ СПЕКТАКЛЬ

Последний матч 43-го чемпионата СССР по волейболу среди женских команд высшей лиги между ташкентским «Автомобилистом» и киевским «Соколом» уже ничего не решал — места в первой шестерке оказались распределены после окончания поединка московского «Динамо» с ленинградским ТТУ. Но именно по этой причине встреча, в которой волейболисткам предоставилась редкая возможность поиграть в свое удовольствие, получилась и напряженной, и зрелищно интересной.

Но прежде чем перейти к этому матчу, коротко о предшествовавших ему событиях. Как и предполагалось, ворошиловградская «Искра» легко одолела второй состав свердловской «Уралочки» — 3:0 и набрала, таким образом, 19 очков. В этой ситуации ленинградкам подняться на четвертое место не могла помочь даже победа над «Динамо», москвичкам же выигрыш у ТТУ позволил завоевать серебряные медали вне зависимости от исхода игры «Автомобилиста» с «Соколом». Естественно, что стимул у динамовок был куда выше, чем у их соперниц. Они и победили — 3:0.

Так вот и получилось, что еще до начала игры с хозяйками площадки киевлянки узнали, что «серебро» досталось их конкурентам — москвичам. Но и «бронзе» спортсменки из столицы Украины очень рады, ведь это первые медали всесоюзного первенства в истории «Сокола». Ну, а ташкентки в матче с новоиспеченными обладательницами бронзовых медалей полны были желания доказать, что и они в волейболе кое-что умеют. И если в первой партии сделать этого им не удалось (7:15), то в следующей они буквально разгромили киевлянок — 15:2.

Интересно, что в ташкентском туре наши девушки не раз давали соперницам солидную фору, а затем с лихвой ее отыгрывали. Причины таких перепадов в игре «Автомобилиста» частично обусловлены молодостью ряда его игроков, для которых вопрос стабильности мастерства пока самый больной. В третьей партии наши девушки отпустили «Сокол» на целых восемь очков — 0:8. Однако не только догнали соперниц (10:10), но и в напряженнейшей концовке сумели вырвать победу — 17:15.

Повторением третьего сета стал четвертый. Снова «Автомобилист» проигрывает (2:7, 4:8), снова догоняет и обходит противника (12:8). Но вот завершить партию в свою пользу на этот раз не удается. «Сокол» побеждает — 16:14.

Заключительный сет очень удачно начала молодая ташкентка Л. Арифова, в предыдущих матчах появлявшаяся на площадке чисто символически, а на этот раз проведшая на ней львиную долю времени. И хотя не все у нее получалось, думается, пользу из этой игры спортсменка извлечет гораздо большую, чем от пребывания на скамейке запасных.

В данное время ни той, ни другой команде нельзя отдать предпочтения. Но при счете 10:9 «Сокол» предпринимает рывок — 14:9. Здесь уже наши девушки разуверились в возможности спасти игру — 10:15.

С. ДАНИЛОВ.

Справочное бюро ВТ

ОТВЕЧАЕМ НА ПИСЬМА ЧИТАТЕЛЕЙ

А. МУСТАФИНА: В какой посуде лучше кипятить молоко?

Ответ. Лучше в алюминиевой. Но чтобы оно не пригорело, кастрюлю предварительно ополосните холодной водой. Если молоко все же пригорело, перелейте его сразу в другую посуду. В молоко можно бросить щепотку соли — от этого вкус его восстановится.

* * *

Г. ПРИВАЛОВА: Не вредно ли постоянно пить настой шиповника?

Ответ. Не вредно. Однако летом и осенью, когда на нашем столе достаточно фруктов и овощей, пить настой из сушеных плодов шиповника нет необходимости. К тому же, постоянно употребляя настой шиповника, надо знать меру. Чтобы удовлетворить суточную потребность организма в витамине С, вполне достаточно одного стакана. И еще: тем, у кого повышенная свертываемость крови, настой шиповника не следует пить без разрешения врача.

* * *

М. ВАСЕНКОВ: Я — начинающий аквариумист. Как правильно ухаживать за аквариумом? Каких рыбок лучше завести сначала?

Ответ. Наименее прихотливые аквариумные рыбки — живородящие гуппи, меченосцы, пецилии. Воды нужно 1,5—2,5 литра на каждую рыбку (в зависимости от ее размера), температура воды 21—25 градусов. Корм желателен живой — циклопы, дафнии, мотыль. Несъедобный сухой корм гниет и портит воду. При этом помните: рыбок лучше недокормить, чем перекормить. Для грунта хорош крупный кварцевый речной песок. Его нужно промыть и прокипятить. Раз в неделю его нужно очищать от грязи, заменяя при этом пятую часть воды новой, отстоянной.

О ДЕМОНСТРАЦИИ ПРЕДСТАВИТЕЛЕЙ ТРУДЯЩИХСЯ 1 МАЯ 1981 ГОДА В ГОРОДЕ ТАШКЕНТЕ

В день Международного праздника 1 Мая на площади имени В. И. Ленина состоится общегородская демонстрация представителей трудящихся города Ташкента.

Начало демонстрации в 10.00 часов.

Представители трудящихся, участвующие в демонстрации, собираются на сборные пункты по предприятиям, организациям и учреждениям, следуют на площадь В. И. Ленина в составе районных колонн по установленным маршрутам.

Пропуск на площадь В. И. Ленина лиц, имеющих пригласительные билеты, прекращается в 9 часов 45 минут.

Движение всех видов транспорта, за исключением автомашин со специальными пропусками, в центральной части города, по ул. Навои, Энгельса, К. Маркса, Пролетарская, Ш. Руставели, Узбекистанская, проспекту имени В. И. Ленина будет прекращено в 7 часов и возобновлено после окончания демонстрации трудящихся.

Ташкентский метрополитен 1 Мая будет работать с 6 часов утра до 2 часов ночи. Станции «Пахтакор» и имени «Октябрьской революции» с 8 до 13 часов будут работать только на «выход», а станция «Площадь имени В. И. Ленина» в это время будет закрыта. С 13 часов открывается движение на всей линии метрополитена.

ГОРОДСКАЯ ПРАЗДНИЧНАЯ КОМИССИЯ.

Редактор С. М. КАРАМАТОВ.

Вечерний Ташкент стр. 3

29 апреля 1981 г.

ГОСУДАРСТВЕННЫЙ АКАДЕМИЧЕСКИЙ БОЛЬШОЙ ТЕАТР УЗБЕКСКОЙ ССР им. А. НАВОИ

РЕПЕРТУАРНЫЙ ПЛАН:

1 мая — в 14.00 Концерт.
2 мая — в 19.00 Концерт молодых исполнителей.
3 мая — в 12.00 Василиса Прекрасная, в 19.00 Буран.
6 мая — Спящая красавица.
8 мая — Сотворение мира.
9 мая — Концерт творческой молодежи.
10 мая — в 12.00 Василиса Прекрасная, в 19.00 Тахир и Зухра.
13 мая — Жизель.
14 мая — Флория Тоска.
15 мая — Легенда о любви.
16 мая — Петр Первый.
17 мая — в 12.00 Кот в сапогах, в 19.00 Дон Кихот.
19 мая — Князь Игорь.
20 мая — Анна Каренина.
21 мая — Дон Карлос.
22 мая — Жизель.
23 мая — Борис Годунов.
24 мая — в 12.00 Волшебная лампа Аладдина, в 19.00 Спящая красавица.
26 мая — Севильский цирюльник.
27 мая — Амулет любви.
29 мая — Любовь и меч.
30 мая — Отчетный концерт учащихся хореографического училища.
31 мая — в 12.00 Отчетный концерт учащихся хореографического училища, в 19.00 Тахир и Зухра.

Билеты продаются.

ТАШКЕНТСКИЙ ПОЛИТЕХНИКУМ СВЯЗИ
Министерства связи СССР

ОБЪЯВЛЯЕТ ПРИЕМ УЧАЩИХСЯ

на 1981-82 учебный год.

Принимаются юноши и девушки с 8 —10-классным образованием.

Техникум готовит специалистов по специальностям: **телевизионная техника и радиорелейная связь, районная электрическая связь и радиофикация, линейно-кабельные сооружения связи, почтовая связь, автоматическая электрическая связь, многоканальная электрическая связь, телеграфная связь и передача данных, бухгалтерский учет** (на заочном отделении).

Срок обучения на дневном отделении: по техническим специальностям на базе 8 классов — **3 года 10 месяцев**, 10-классов — **2 года 10 месяцев**, по специальностям почтовая связь на базе 10 классов — **год 10 месяцев**.

Срок обучения на заочном отделении: по техническим специальностям на базе 8 классов—**5 лет 10 месяцев**, 10 классов — **3 года**; по специальностям почтовая связь и бухгалтерский учет на базе 10 классов — **2 года**.

Иногородние учащиеся дневного отделения обеспечиваются общежитием. Все хорошо успевающие учащиеся дневного отделения обеспечиваются стипендией в сумме 30 руб. в месяц, отличники — 30 руб. плюс 25 процентов надбавки.

Учащиеся дневного отделения, окончившие техникум и получившие диплом с отличием, направляются в институты для продолжения учебы.

В техникуме организовано льготное питание с 50-процентной скидкой.

Обучение — на узбекском и русском языках.

Заявления принимаются на очное отделение на базе 8 классов — **с 1 июня по 31 июля**, 10 классов — **с 1 июня по 10 августа**; на заочное — **с 3 мая по 10 августа**.

К заявлению прилагаются: документ об образовании (подлинник), медицинская справка (форма № 286), 6 фотокарточек (2×3 см), копии трудовой книжки (для работающих).

Вступительные экзамены: на дневном и заочном отделениях — с **1 по 20 августа**; с 8-классным образованием по математике (устно), русскому языку (диктант); с 10-классным образованием по математике (устно), русскому языку и литературе (сочинение).

Адрес техникума: 700189, г. Ташкент 189, ул. У. Юсупова, 70 (автобусы: 14, 48; троллейбус 10, остановка «Лабзак»; трамваи: 10, 23, 27, остановка «Техникум связи»). Телефоны: 41-35-53, 41-35-68.

Министерство культуры Узбекской ССР

ТАШКЕНТСКИЙ ГОСУДАРСТВЕННЫЙ ТЕАТРАЛЬНО-ХУДОЖЕСТВЕННЫЙ ИНСТИТУТ им. А. Н. ОСТРОВСКОГО

ОБЪЯВЛЯЕТ ПРИЕМ СТУДЕНТОВ

на 1981-82 учебный год

ПО СПЕЦИАЛЬНОСТЯМ:

актер драматического театра и кино (узбекская группа), **актер театра кукол** (узбекская и русская группы). Срок обучения — 4 года;

режиссура драмы, актер музыкального театра (узбекская и русская группы), **экономика и планирование театрального дела, декоративно-прикладное искусство** (промышленная графика, керамика), **интерьер и оборудование, монументально-декоративное искусство** (архитектурно-декоративная пластика, монументально-декоративная роспись). Срок обучения — 5 лет;

живопись (станковая живопись, театрально-декорационная живопись), **художники кино и телевидения, графика** (книжная графика, политический плакат). Срок обучения — 6 лет.

ЗАОЧНОЕ ОТДЕЛЕНИЕ:

искусствоведение. Срок обучения — 6 лет; **актер драматического театра и кино** (узбекская группа). Срок обучения— 5 лет.

Поступающие сдают экзамены: специальность, историю СССР (устно), родной язык и литературу (письменно и устно).

Заявления о поступлении в институт принимаются на дневное и заочное отделения **с 1 июня по 5 июля** на имя ректора с приложением документа о среднем образовании (подлинник), характеристики для поступления в институт, медицинской справки (форма № 286), 4 фотокарточек (3×4 см), копии трудовой или колхозной книжки.

По прибытии в высшее учебное заведение поступающий предъявляет лично: паспорт, военный билет или приписное свидетельство.

Вступительные экзамены — на дневное и заочное отделения — **с 6 июля**.

Зачисление на стипендию проводится на общих основаниях.

Нуждающиеся обеспечиваются общежитием.

Адрес: 700031, г. Ташкент, ул. Г. Лопатина, 77. Телефон 56-28-80.

ЗНАКОМ ВНИМАНИЯ И УВАЖЕНИЯ К ПРАЗДНИКУ 1 МАЯ

БУДЕТ УМЕЛО ВЫБРАННЫЙ ПОДАРОК.

УВАЖАЕМЫЕ ПОКУПАТЕЛИ!

ЗА ПРАЗДНИЧНЫМИ ПОКУПКАМИ ВАС ПРИГЛАШАЮТ МАГАЗИНЫ ТАШПРОМТОРГА.



Здесь вы сможете приобрести ОДЕЖДУ, ОБУВЬ, ТКАНИ, ЧАСЫ, СУВЕНИРЫ, ПАРФЮМЕРИЮ И КОСМЕТИКУ, КОЖГАЛАНТЕРЕЙНЫЕ ИЗДЕЛИЯ.

Приятным подарком женщине были и остаются парфюмерия и косметика.

В магазинах Ташпромторга большой выбор духов, кремов, губной помады, одеколонов. Выбирая их, помните, что у каждой женщины есть свои любимые духи, цвет помады, пудры, лака... И если вы внимательны, то без труда приобретете нужную парфюмерию и косметику.

Продавцы предложат вам **духи** «СОГДИАНА», «ПОДАРОЧНЫЕ»; «РУССКИЕ УЗОРЫ», «ЗНАКОМЫЙ ОБРАЗ», «ЛЕСНОЙ ЛАНДЫШ», «ОДНАЖДЫ», «ЖЕЛАЮ СЧАСТЬЯ», «НАРГИС», «СЕРЕБРИСТЫЙ ЛАНДЫШ»;

одеколоны «СИРЕНЬ», «ГВОЗДИКА», «ФИАЛКА», «ЖАСМИН».

СУМКА, ПОРТФЕЛЬ, ЗОНТ, КОСЫНКА, ГАЛСТУК — дополнение к туалету.

Хорошим подарком мужчине к празднику могут стать ЭЛЕКТРОБРИТВЫ «МИКМА», «НЕВА», «ХАРЬКОВ», «ЧАЙКА»; **ЧАСЫ, ЗАЖИГАЛКА, СОРОЧКА, ГАЛСТУК, ЗОНТ, ОБУВЬ.**

Удобна и практична одежда из трикотажа.

ПОСЕТИТЕ СЕКЦИЮ «ТРИКОТАЖ».

ТАШПРОМТОРГ.

ПРИЯТНО ПРОВЕСТИ ВЕЧЕР, ОТДОХНУТЬ, ПОСЛУШАТЬ МУЗЫКУ, ПОТАНЦЕВАТЬ



ВАС ПРИГЛАШАЮТ СТОЛИЧНЫЕ РЕСТОРАНЫ И КАФЕ.

Отмечать праздник в кругу друзей — старая и добрая традиция.

СОВЕТУЕМ ВОСПОЛЬЗОВАТЬСЯ УСЛУГАМИ СТОЛИЧНЫХ РЕСТОРАНОВ:

«ЗАРАФШАН», «УЗБЕКИСТАН», «РОССИЯ», «БАХОР», «ЧИЛАНЗАР», «ЛЕНИНГРАД», «ШОДЛИК», «ДУСТЛИК», «ТАШКЕНТ», «ОКТЯБРЬ» и кафе **во всех районах города.**

СТОЛИЧНЫЕ РЕСТОРАНЫ ПРИНИМАЮТ ПРЕДВАРИТЕЛЬНЫЕ ЗАЯВКИ НА ПРОВЕДЕНИЕ ПРАЗДНИЧНЫХ ВЕЧЕРОВ ОТ УЧРЕЖДЕНИЙ И ПРЕДПРИЯТИЙ.

30 АПРЕЛЯ И В ПРАЗДНИЧНЫЕ ДНИ 1, 2, 9 и 10 МАЯ

Рестораны г. Ташкента будут работать до часа ночи, кафе— до 24.00.

ТЕХ, КТО РЕШИЛ ВСТРЕТИТЬ ПРАЗДНИК В ДОМАШНЕЙ ОБСТАНОВКЕ, **ПРИГЛАШАЕМ ПОСЕТИТЬ МАГАЗИНЫ ПОЛУФАБРИКАТОВ И КУЛИНАРИИ,**

В КОТОРЫХ ПРИНИМАЮТ ЗАКАЗЫ ОТ НАСЕЛЕНИЯ НА ИЗГОТОВЛЕНИЕ КОНДИТЕРСКИХ И КУЛИНАРНЫХ ИЗДЕЛИЙ.

В предпраздничные и праздничные дни во всех магазинах «Кулинария» и «Полуфабрикаты» будут в продаже:

РЫБНЫЕ, МЯСНЫЕ, ОВОЩНЫЕ ПОЛУФАБРИКАТЫ, ТЕСТО ВСЕХ ВИДОВ, ТОРТЫ, ПИРОЖНЫЕ, РУЛЕТЫ И ДРУГИЕ КУЛИНАРНЫЕ И КОНДИТЕРСКИЕ ИЗДЕЛИЯ.

28, 29, 30 АПРЕЛЯ, 7 и 8 МАЯ

МАГАЗИНЫ «КУЛИНАРИЯ» И «ПОЛУФАБРИКАТЫ» БУДУТ РАБОТАТЬ ДО 23.00.

ДОБРО ПОЖАЛОВАТЬ!

ТАШКЕНТСКИЙ ТРЕСТ РЕСТОРАНОВ.

ТЕЛЕПРЕССАГЕНТСТВО «УЗТОРГРЕКЛАМА».

Туристское агентство

УЗБЕКСКИЙ РЕСПУБЛИКАНСКИЙ СОВЕТ ПО ТУРИЗМУ И ЭКСКУРСИЯМ

ПРЕДЛАГАЕТ

ЛЮБИТЕЛЯМ ПУТЕШЕСТВИЙ ТУРИСТСКИЕ ПУТЕВКИ

НА МАРШРУТ № 1 (МОСКВА)

Москва — древний и вечно юный город, столица нашей Родины, город-герой, крупнейший центр промышленности, культуры и науки, символ нашей страны.

За время пребывания в Москве туристы совершат автобусные экскурсии по ленинским местам города, по олимпийским сооружениям, побывают в Московском Кремле, познакомятся с метрополитеном, посетят некоторые из музеев.

Туристские путевки продолжительностью 6 и 12 дней дают право на получение билета на полет в Москву и обратно, на проживание в комфортабельных туристских гостиницах «Салют» или «Измайлово».

Стоимость путевок 70 и 140 рублей.

Имеются путевки на май—июнь. В период школьных каникул на этот маршрут принимаются старшеклассники.

За путевками обращаться по адресу: 700077, г. Ташкент, Луначарское шоссе, 115, 1-й этаж, отдел реализации. Телефон 66-26-41.

БЮРО ПО ТРУДОУСТРОЙСТВУ НАСЕЛЕНИЯ

ГОСКОМТРУД УзССР

ПРИГЛАШАЕТ НА РАБОТУ

НА ТАШКЕНТСКИЙ ИНСТРУМЕНТАЛЬНЫЙ ЗАВОД:

заместителя начальника технического отдела, **начальника бюро** электроники, **начальника отдела** снабжения, **инженеров**-конструкторов, технологов, по снабжению, по оборудованию в ОКС; **технологов-нормировщиков, старших мастеров и мастеров**, экономиста-финансиста.

В СТРОИТЕЛЬНЫЕ ОРГАНИЗАЦИИ ФРУНЗЕНСКОГО РАЙОНА:

главных бухгалтеров в передвижные механизированные колонны, **старших инженеров**: финансистов, строителей; **прорабов, мастеров, каменщиков, монтажников** железобетонных конструкций, **плотников, сварщиков, бетонщиков, штукатуров.** Строительные объекты находятся в Среднечирчикском районе, в г. Янгиюле и Янгиюльском районе. Предоставляется общежитие по месту работы.

НА ПРОМЫШЛЕННЫЕ ПРЕДПРИЯТИЯ АКМАЛ-ИКРАМОВСКОГО РАЙОНА:

ювелиров— монтировщиков, закрепщиков; **шлифовщиков** ювелирных изделий, **штамповщиков, учеников** вышеуказанных профессий.

В ТАШКЕНТСКИЙ АЭРОПОРТ:

грузчиков, электрогазосварщиков, маляров, авиатехников, авиамехаников, автослесарей, сантехников, мойщиков летательных аппаратов, **санитарок.**

В АВТОБУСНЫЙ ПАРК № 7:

водителей автобуса 1, 2 классов, **слесарей** по ремонту автобусов и топливных аппаратов, **газосварщиков, счетных работников.**

В ОРГАНИЗАЦИИ КУИБЫШЕВСКОГО РАЙОНА:

бетонщиков, электросварщиков, арматурщиков, крановщиков мостовых и козловых кранов. Работа связана с выездом по Ташкентской области. Одиноким обеспечиваются общежитием.

В УПРАВЛЕНИЕ МЕХАНИЗАЦИИ № 1 ТРЕСТА «СТРОЙМЕХАНИЗАЦИЯ» Главташкентстроя:

мастеров, токарей, электриков, машинистов бульдозеров, **старшего энергетика.** Одинокие обеспечиваются общежитием.

НАШИ АДРЕСА:

Центральный пункт—ул. Пролетарская, 4, подъезд 3, комната 5.
Ленинский пункт — ул. Т. Шевченко, 56.
Октябрьский пункт —ул. У. Юсупова, 3.
Чиланзарский пункт — квартал 2, дом 3.
Фрунзенский пункт — ул. Ш. Руставели, 62.
Хамзинский пункт — ул. М. Хасановой, 3.
Куйбышевский пункт — ул. К. Маркса, 59.
Кировский пункт — ул. Энгельса, 89.
С.-Рахимовский пункт — ул. Карасарайская, 270.
А-Икрамовский пункт — квартал 22, дом 13.
Сергелийский пункт — райисполком, площадь Советской Армии.

В ЗОНУ ОТДЫХА

НА СЕЗОННУЮ РАБОТУ

ТРЕБУЮТСЯ ПРАЧКИ.

Обращаться: г. Ташкент, ул. «Правды Востока», 26, отдел кадров.

ТЕАТР

29 АПРЕЛЯ

ГОСУДАРСТВЕННЫЙ АКАДЕМИЧЕСКИЙ БОЛЬШОЙ ТЕАТР УЗБЕКСКОЙ ССР им. А. НАВОИ — **Жизель** (с участием народного артиста СССР, лауреата Ленинской премии **Мариса ЛИЕПЫ**).

ГОСУДАРСТВЕННЫЙ УЗБЕКСКИЙ АКАДЕМИЧЕСКИЙ ТЕАТР ДРАМЫ им. ХАМЗЫ — **Крепость.**

ГОСУДАРСТВЕННЫЙ РУССКИЙ АКАДЕМИЧЕСКИЙ ТЕАТР ДРАМЫ им. М. ГОРЬКОГО — **Жестокие игры.**

ТАШКЕНТСКИЙ ГОСУДАРСТВЕННЫЙ ТЕАТР МУЗЫКАЛЬНОЙ КОМЕДИИ — **Бабий бунт.**

30 АПРЕЛЯ

ГОСУДАРСТВЕННЫЙ АКАДЕМИЧЕСКИЙ БОЛЬШОЙ ТЕАТР УЗБЕКСКОЙ ССР им. А. НАВОИ — **Травиата.**

ГОСУДАРСТВЕННЫЙ УЗБЕКСКИЙ АКАДЕМИЧЕСКИЙ ТЕАТР ДРАМЫ им. ХАМЗЫ — **Первый день осени.**

ТАШКЕНТСКИЙ ГОСУДАРСТВЕННЫЙ ТЕАТР МУЗЫКАЛЬНОЙ КОМЕДИИ — **Все начинается с любви.**

ЦИРК

29 АПРЕЛЯ в 19.30,
30 АПРЕЛЯ в 16 и 19.30

новая программа, аттракцион «Африканские бегемоты».

КИНО

29 АПРЕЛЯ

ДОКУМЕНТАЛЬНЫЕ ФИЛЬМЫ:

«В НАЧАЛЕ ГОДА» — **Восток.**
«БУДАПЕШТ» — **Казахстан.**
«ВМЕСТО ЗОЛОТА И СЕРЕБРА» — **им. 50-летия Ташсовета.**
«ПЕТЕР С ХОЛМА РОЗ» — **Фестиваль.**

ХУДОЖЕСТВЕННЫЕ ФИЛЬМЫ:

«ЮНОСТЬ ПЕТРА» — **Дворец искусств** (большой зал, в 18.20, 20.30). Автоответчик 44-39-51; **Казахстан** (17, 20.00). Телефон 35-24-92; **Москва** (18.30, 21.00). Телефон 33-05-01; **Восток** (18.30). Телефон 91-14-61; **30 лет ВЛКСМ** (17, 20.00). Телефон 33-44-52; **Чайка** (18.30, 21.00). Телефон 77-06-20.

«ЭКИПАЖ» — **Дворец искусств** (малый зал, в 17, 19.30).

«ДОКАЗАТЕЛЬСТВ УБИЙСТВА НЕТ» — **Дружба** (по нечетным).

«МОИ ПАПА — ИДЕАЛИСТ» — **Дружба** (по четным). Телефон 66-15-75.

«ВАМ И НЕ СНИЛОСЬ» — **Искра** (18, 19.45). Телефон 39-14-59; **Нукус** (по нечетным). Телефон 46-70-69.

«ГОНЩИК ИДЕТ НА РИСК» — **Казахстан** (19, 21.00); **им. 50-летия Ташсовета** (по четным). Телефон 78-47-25.

30 АПРЕЛЯ

ДОКУМЕНТАЛЬНЫЕ ФИЛЬМЫ:

«В НАЧАЛЕ ГОДА» — **Восток.**
«БУДАПЕШТ» — **Казахстан.**
«ВМЕСТО ЗОЛОТА И СЕРЕБРА» — **им. 50-летия Ташсовета.**
«ПЕТЕР С ХОЛМА РОЗ» — **Фестиваль.**
«ПУТЬ К КОНЦЕРТУ» — **Искра.**
«ФЕЕРИЯ НА МАНЕЖЕ» — **Дружба.**
«СБОРНИК МУЛЬТФИЛЬМОВ» — **Москва.**

ХУДОЖЕСТВЕННЫЕ ФИЛЬМЫ:

«ЮНОСТЬ ПЕТРА» — **Дворец искусств** (большой зал, в 11, 13.30, 16, 18.20, 20.30); **Казахстан** (12, 13, 16, 17, 20.00). Телефон 35-24-92; **Москва** (11, 13.30, 16, 18.30, 21.00). Телефон 33-05-01; **Восток** (11, 13.30, 16, 18.30). Телефон 91-14-61; **30 лет ВЛКСМ** (12, 14.30, 17, 20.00). Телефон 33-44-52; **Чайка** (11, 13.30, 16, 18.30, 21.00). Телефон 77-06-20; **Нукус** (11, 13.30, 16, 16.30, 20.00). Телефон 46-70-69.

«ЭКИПАЖ» — **Дворец искусств** (малый зал, в 12, 14.30, 17, 19.30). Автоответчик 44-39-51.

«ДОКАЗАТЕЛЬСТВ УБИЙСТВА НЕТ» — **Дружба** (по нечетным).

«МОИ ПАПА — ИДЕАЛИСТ» — **Дружба** (по четным). Телефон 66-15-75.

«ВАМ И НЕ СНИЛОСЬ» — **Искра** (16, 18, 19.45). Телефон 39-14-59.

«ГОНЩИК ИДЕТ НА РИСК» — **Казахстан** (11, 15, 19, 21.00); **им. 50-летия Ташсовета** (по четным). Телефон 78-47-25.

Чиланзарский районный отдел народного образования, райком профсоюза работников просвещения высших школ и научных учреждений с глубоким прискорбием извещают о кончине учительницы школы № 101

ДЖАЛИЛОВОЙ Зубайды Искандеровой

и выражают искреннее соболезнование родным и близким покойной.

Коллектив Ташкентского завода торгового оборудования Узбекбрляшу с глубоким прискорбием извещает о кончине ветерана труда, члена КПСС с 1931 года

БАЗИНГЕРА Венедикта Александровича

и выражает искреннее соболезнование семье покойного.

Коллектив Ташкентского ордена Трудового Красного Знамени государственного университета им. В. И. Ленина выражает искреннее соболезнование доценту кафедры зоологии беспозвоночных биолого-почвенного факультета З. Н. Нарбаеву по поводу кончины его матери

БАКИЕВОЙ Шарифы.

ТЕЛЕВИДЕНИЕ

СРЕДА — 29 АПРЕЛЯ

Программа Центрального телевидения «Восток»

15.00 Новости. 15.20 «По Сибири и Дальнему Востоку». Кинопрограмма. «Уроки Тюмени», «И человека сотворить». 16.00 «Телестадион». 16.30 «Отзовитесь, горнисты!» 17.00 «Музыкальные вечера для юношества». 18.40 «Мы строим БАМ». 19.15 «Сегодня в мире». 19.30 «Жизнь науки». 20.00 Концерт оркестра народных инструментов «Русские узоры». 20.25 Премьера телевизионного многосерийного художественного фильма «Мужество». 6-я серия. 21.30 «Время». 22.05 «Кинопанорама». 23.35 «Сегодня в мире».

Четвертая программа Центрального телевидения

19.30 «Служу Советскому Союзу!». 20.30 «Круг чтения». 21.15 «Спокойной ночи, малыши». «Волшебный экран». 21.30 «Время». 22.05 «Веришь, не веришь». Телевизионный художественный фильм.

Программы Узбекского телевидения

I

11.25 Программа передач. 11.30 «Плоды и семена». Учебная передача по ботанике. 12.00 «Выбор». Телефильм. 12.30 «Плоды и семена». Учебная передача по ботанике (рус.). 13.00 «Свет далекой звезды». Художественный фильм. 1-я серия.

17.55 Программа передач. 18.00 Концерт для детей. 18.45 «Зарубежные гости об Узбекистане». 19.05 «Ташкент предпраздничный». 19.30 «Ахборот» (рус.). 19.45 «Встреча с поэзией». Г. Нуруллаева. 20.30 «Ахборот». 20.50 «Победители и участники VI Республиканского конкурса пианистов — гости нашей студии». 21.30 Москва. «Время». 22.05 «Животноводы на предпраздничной вахте». 22.20 «Свет далекой звезды». Художественный фильм. 2-я серия. 23.30 «Бугун оламда нима гап?». Международный дневник. 23.45 Программа передач.

II

18.35 Программа передач. 18.40 Фильм — детям. «Необычное путешествие». 19.00 Литература. «Х. Алимджан — певец радости и счастья». 19.30 «В весеннем парке». Музыкальный телефильм. 20.00 Новости. 20.20 Для студентов-заочников. Теоретическая механика. 21.00 «Жар-птица». Фильм-балет.

ЧЕТВЕРГ — 30 АПРЕЛЯ

Программа Цетрального телевидения «Восток»

9.00 «Время». 9.40 Утренняя гимнастика. 10.05 «Мужество». Телевизионный многосерийный художественный фильм. 6-я серия. 11.10 «Отзовитесь, горнисты!» 11.40 Концерт афганских артистов. 12.10 Программа научно-популярных фильмов студии «Центрнаучфильм». 12.40 Новости. 15.00 Новости. 15.20 К Дню победы Социалистической Республики Вьетнам. Кинопрограмма. 15.50 «Шахматная школа». 16.20. И. С. Бах. Концерт для двух фортепьяно с оркестром до мажор. 16.40 «Подмосковные встречи». 17.10 «Веселые старты». 17.55 «Песни Аграфены Глинкиной». Исполняет Академический хор русской песни Центрального телевидения и Всесоюзного радио. 18.35 «Ленинский университет миллионов». «Эстетическое воспитание — воспитание нравственное». Принимают участие делегат XXVI съезда КПСС народный артист СССР Н. Горбачев, Герой Социалистического Труда директор Московского ПТУ № 180 г. Москвы В. С. Филиппов. 19.05 «Прыжок». Мультипликационный фильм. 19.15 «Сегодня в мире». 19.30 «Весна в городе». Кинозарисовка. 19.40 Концерт Государственного академического ансамбля народного танца Молдавской ССР «Жок». Передача из Кишинева. 20.25 Премьера телевизионного многосерийного художественного фильма «Мужество». 7-я серия. 21.30 «Время» 22.05 «Вечер политической песни». В перерыве (23.00) «Сегодня в мире».

НАШ АДРЕС: 700000, ТАШКЕНТ-П, УЛИЦА ЛЕНИНА, 41. Телефоны отделов: секретариата—335-702; партийной жизни—325-537; промышленности — 330-874; строительства —325-879; городского хозяйства—325-683, советского строительства и права—325-415; науки школ и вузов—325-765; литературы и искусства—325-680; информации — 332-895; спорта и военно-патриотического воспитания — 325-532. писем трудящихся — 332-970. Прием объявлений— 338-142. Диспетчер Издательства— 327-894, дежурные телефонной станции Издательства — 339-050.

Р. 00323. Ордена Трудового Красного Знамени типография Издательства ЦК Компартии Узбекистана. г. Ташкент. Б-2402.