Вечерний Ташкент

Пролетарии всех стран, соединяйтесь!

Орган Ташкентского горкома Компартии Узбекистана и городского Совета народных депутатов

ГАЗЕТА ВЫХОДИТ С 1 ИЮЛЯ 1966 ГОДА ◎ № 123 (6. 822) ◎ Вторник, 30 мая 1989 года ◎ Цена 4 коп.

ТАШКЕНТ'89

В столице Узбекистана продолжается 1-я встреча городов-побратимов СССР и США

Дневник встречи

✦ Вчера после торжественного открытия первой встречи мэров породненных городов СССР и США проходила работе за «круглыми столами» по темам: «Молодежь и молодежные обмены»; «Влияние обменов между породненными городами на расширение взаимопонимания в области культуры, на разрушение стереотипов»; «Торгово-экономическое и техническое сотрудничество городов (создание совместных предприятий, сфер услуг, транспорт, здравоохранение, охрана окружающей среды, охрана памятников старины).

✦ На пешеходной зоне по улице К. Маркса прошел обед — узбекский дастархан в честь гостей. Концертную программу подготовили коллективы художественной самодеятельности.

✦ Вечером на приеме в Узбекском обществе дружбы и культурной связи с зарубежными странами выступил национальный фольклорный ансамбль.

✦ Сегодня с утра началась работа за «круглыми столами» по темам «Структура и финансирование, организация партнерских связей в советском и американском городе: сходство и различия»; «Учет интересов и работа в городах с группами населения, обеспокоенными этническими проблемами и положением в области прав человека»; «Информационные обмены между городами. Использование средств связи и технологии связи для облегчения контактов породненных городов»; «Возможности профессиональных обменов (медицина, архитектура, журналистика и др)».

✦ Во всех мероприятиях принимают участие самодеятельные и профессиональные коллективы — ансамбль «Шодлик», ВИА «Садо» и другие.

✦ Участники встречи посетят ПШО «Красная заря», колхоз имени К. Маркса, лимонарий колхоза имени В. И. Ленина, ПО имени Р. Р. Шредера, фабрику художественных изделий, НПО «Ташкентский тракторный завод имени 50-летия СССР», Ташкентский фарфоровый завод, совместное предприятие «Совпластитал».

Информационное сообщение

о работе Съезда народных депутатов СССР

29 мая 1989 года в 10 часов утра в Москве, в Кремлевском Дворце съездов, возобновилась работа Съезда народных депутатов СССР.

Вел заседание Съезда Председатель Верховного Совета СССР М. С. Горбачев.

Съезд избрал первым заместителем Председателя Верховного Совета СССР А. И. Лукьянова.

На вечернем заседании продолжалась дискуссия по процедурным вопросам.

Съезд народных депутатов СССР продолжает свою работу.

ПОСТАНОВЛЕНИЕ

СЪЕЗДА НАРОДНЫХ ДЕПУТАТОВ СОЮЗА СОВЕТСКИХ СОЦИАЛИСТИЧЕСКИХ РЕСПУБЛИК

ОБ ИЗБРАНИИ ПЕРВОГО ЗАМЕСТИТЕЛЯ ПРЕДСЕДАТЕЛЯ ВЕРХОВНОГО СОВЕТА СССР

Съезд народных депутатов СССР **постановляет:**

избрать первым заместителем Председателя Верховного Совета СССР товарища **Лукьянова** Анатолия Ивановича.

Анатолий Иванович Лукьянов

Анатолий Иванович Лукьянов родился 7 мая 1930 года в Смоленске. В 1953 году окончил Московский государственный университет имени М. В. Ломоносова. Член КПСС с 1955 года. Доктор юридических наук. Член ЦК КПСС.

Трудовой путь начал в 1943 году рабочим оборонного завода. После окончания университета и аспирантуры работал старшим консультантом юридической комиссии при Совете Министров СССР. В 1961—1976 годах старший референт, заместитель заведующего отделом по вопросам работы Советов Президиума Верховного Совета СССР. С 1976 года консультант Отдела организационно-партийной работы ЦК КПСС. В 1977—1983 годах начальник секретариата Президиума Верховного Совета СССР. С 1983 года первый заместитель заведующего, а с 1985 года заведующий Общим отделом ЦК КПСС. С января 1987 года секретарь ЦК КПСС, а с ноября 1987 года одновременно заведующий Отделом административных органов ЦК КПСС. С октября 1988 года первый заместитель Председателя Президиума Верховного Совета СССР.

С 1981 года член Центральной Ревизионной Комиссии КПСС, а с 1986 года член Центрального Комитета КПСС. Делегат XXVI, XXVII съездов и XIX Всесоюзной конференции КПСС. В сентябре 1988 года избран кандидатом в члены Политбюро ЦК КПСС.

Народный депутат СССР. Депутат Верховного Совета РСФСР.

Награжден орденами Октябрьской Революции, Трудового Красного Знамени и медалями.

29 мая 1989 года на Съезде народных депутатов СССР избран первым заместителем Председателя Верховного Совета СССР.

«Ташинтерм»: начало биографии

Учреждено совместное советско-китайское предприятие «Ташинтерм» по выпуску бытовых термосов. В учредительном собрании, которое проходило в Синьцзян-Уйгурском автономном районе, участвовали представители Минместпрома Узбекистана. О задачах и перспективах нового предприятия рассказывает начальник управления внешнеэкономических связей этого министерства Б. ШПУНТ.

— Внешнеэкономические связи, тем более организация совместных производств, требуют долгой и кропотливой подготовительной работы. Возникает масса «мелочей», без которых невозможно наладить равноправное взаимовыгодное сотрудничество. Наша поездка в Урумчи — центр Синцзян-Уйгурского автономного района — была призвана решить все оставшиеся вопросы. И они решались незамедлительно, китайская сторона показала себя надежным и инициативным партнером.

Председателем правления «Ташинтерма» стал начальник производственного управления нашего министерства С. Гуляк, его заместителем — Узи Вэньчен, директор Урумчинского завода бытовых термосов. Членом правления и генеральным директором избран М. Султанов, директор Ташкентского опытно-механического завода, на чьей базе и организован «Ташинтерм».

Решены с китайскими представителями вопросы поставки оборудования, технологической документации, обучения советских рабочих.

— Как распределился капитал «Ташинтерма»?

— 60 процентов принадлежит советской стороне, 40 — китайской. Мы владеем зданиями, сооружениями, коммуникациями, стандартным оборудованием, автотранспортом. Китайская сторона должна до ноября поставить нам 132 единицы специального оборудования (машины для сборки корпусов, вальцовочные станки, сушильные конвейеры и т. д.), оснастку, документацию. Как нам сказали в Урумчи, заказ на станки передан на заводы КНР. Уже в нынешнем году мы поставим в торговую сеть 200 тысяч термосов четырех видов. Пока будем вести лишь сборку изделий. С будущего года должны наладить полное производство термосов, в перспективе — освоить выпуск 8 наименований.

— Как планируются взаиморасчеты, каков будет вклад китайской стороны?

— Партнеры обязались поставлять колбы. Весь миллион изделий мы оставляем у себя. Взамен дадим на безвалютной основе различные наши изделия: чайники, предметы домашнего обихода, сырье. По своему усмотрению можем распоряжаться всей продукцией.

— Весь мир с удовлетворением отметил: былое недоверие между нашими странами уступает место дружественному сотрудничеству. Ощутили ли вы это в дни пребывания там?

— Разумеется. Тем более что наше пребывание в Урумчи совпало с визитом М. С. Горбачева в Китайскую Народную Республику. Трудно передать, с каким вниманием китайские товарищи следили за этим событием.

— Маховик «Ташинтерма» запущен, дело за производственниками. А как развивается сотрудничество с фирмами других стран?

— Есть ряд интересных предложений, но это пока коммерческий секрет. Могу лишь сказать, что мы близки к созданию в Бекабаде совместного советско-индийского завода фаянсовой сантехники. Интерес к сотрудничеству проявила испанская фирма «Сайс Мирина», чья «специальность» — прядение, крашение, ткачество и пошив особо модной одежды.

— Что дала вашей отрасли экономическая самостоятельность, право развития зарубежных связей?

— Семь наших предприятий уже работают на внешний рынок. В прошлом году ими заработаны сотни тысяч инвалютных рублей. В нынешнем, по предварительным расчетам, эта выручка возрастет более чем в два раза.

Л. ЛЕВИН,
корр. УзТАГ.

РУКОПОЖАТИЕ ПОБРАТИМОВ

Первая встреча городов-побратимов СССР и США открылась 29 мая в Ташкенте. В столицу Узбекистана приехали представители 43 породненных городов двух стран. Это — мэры, общественные деятели, представители деловых кругов.

Песнями, танцами, звуками узбекских национальных инструментов встретили ташкентцы американских гостей у здания культурно-информационного центра «Интуриста», где состоялась церемония торжественного открытия встречи. В ней приняли участие сотни жителей Ташкента и гостей из США. В холле центра развернуты выставка графики советских и американских художников, фотовыставка. Накануне между Ташкентом и Сиэтлом был установлен радиомост дружбы.

К собравшимся обратился председатель организационного комитета, председатель Ташкентского горисполкома Х. Х. Гулямов. Столица Узбекистана стала первым советским городом, который еще в 1973 году установил побратимские связи с американским городом Сиэтлом, отметил он. Наши отношения могут быть примером успешного сотрудничества между американцами и советскими людьми, несмотря на различие политических систем в наших странах. В последние годы Ташкент и Сиэтл обменялись десятками делегаций, наладили сотрудничество в области медицины, культуры. В Ташкенте добровольцы из двух городов построили парк Мира, кафе «Сиэтл». Регулярными стали обмены делегациями школьников. Многие дети из Сиэтла пожили в узбекских семьях, а их ташкентские сверстники — в американских.

Президент американской ассоциации породненных городов Р. Ньюхайзел отметил значение перестройки, которая проходит сейчас в СССР, для активизации движения породненных городов — важного фактора мира. В связи с этим он подчеркнул, что сейчас появляются как никогда большие возможности для расширения взаимных обменов делегациями и туристическими группами, литературой, фильмами, информационными материалами. И надо в полной мере воспользоваться этими возможностями. Нынешняя встреча, несомненно, даст новый толчок к углублению и укреплению дружеских связей не только между уже породнившимися городами, но и между многими другими.

Под аплодисменты собравшихся секретарь ЦК Компартии Узбекистана М. Х. Халмухамедов оглашает приветствие, с которым к участникам встречи обратился Генеральный секретарь ЦК КПСС, Председатель Верховного Совета СССР М. С. Горбачев. Приветствие президента США Дж. Буша огласил Р. Ньюхайзел.

Важность и актуальность ташкентской встречи отметил в своем выступлении председатель советской ассоциации по связям с зарубежными городами И. М. Черепанов. На Съезде народных депутатов СССР, который проходит сейчас в Москве, во главу угла ставится приоритет общечеловеческих ценностей — только на их основе может строиться политика в современном мире. Без доверия и уважения друг к другу социально - экономический прогресс сейчас невозможен.

Тепло встретили собравшиеся выступления Э. Янга — мэра Атланты, которая является побратимом Тбилиси, а также уже хорошо знакомого ташкентцам Ч. Ройера — мэра Сиэтла.

На сцене появляются ташкентские школьники. Они приветствуют гостей на английском языке и исполняют американские песни, разученные во время поездок к своим сверстникам в Сиэтл. Самые юные участники церемонии открытия — воспитанники детских садов — устроили маленький концерт, на котором под овации зрителей исполнили узбекские и американские танцы.

...Жители города уже привыкли к тому, что пешеходная зона улицы Карла Маркса по выходным дням превращается в своеобразную зону отдыха. Но 29 мая она выглядела особенно празднично. Ее заполнили десятки умело сервированных столов, за которыми американские гости смогли отведать традиционный узбекский плов, шашлык и другие блюда национальной кухни, приготовленные лучшими мастерами. В обеденное время в честь американских гостей был дан концерт узбекской музыки.

В этот же день началась деловая часть программы. За «круглым столом» обсуждались проблемы молодежных обменов, расширения взаимопонимания, разрушения стереотипов, торгово-экономического и научно-технического сотрудничества.

Дискуссии за дружеским «круглым столом» всегда предполагают откровенный, честный и, что самое главное, деловой разговор. И здесь, надо самокритично признать, советские представители породненных городов оказались не совсем подготовленными. В секции, где обсуждалось влияние обменов между породненными городами на расширение взаимопонимания в области культуры, по разрушению стереотипов, выступавшие председатель Иркутского горисполкома Ю. Шкуропат, председатель Мурманского горисполкома Н. Бережной и некоторые другие словно задались целью сделать «отчет о проделанной работе», вновь и вновь возвращались к истории возникновения дружеских связей. Слов нет, важна эта тема. Но более практичным американцам хотелось бы обсуждать более конкретные и деловые вопросы: можно ли добиться такого положения, когда с западного побережья своей страны они могли бы добираться до того же Иркутска не через Москву, а, скажем, через Пекин — так ближе и дешевле? Может ли «Интурист» усовершенствовать свою работу, свое планирование с тем, чтобы о поездке узнавать не за пять дней, а за месяц?

В какой-то мере эту разницу в интересах объяснили сами американцы: у них все поездки либо частные, либо финансируются различными обществами — значит, они привыкли к большей свободе, чем мы, поскольку у нас большая часть поездок планируется государством.

И все-таки — вот первый практический результат нынешней встречи — после нескольких выступлений диалог наладился и стал именно деловым, конкретным. Заинтересованно обсуждали собравшиеся, например, вопросы организации совместного пресс-бюллетеня, в котором бы содержались адреса друзей из породненных городов и другая информация. Охотно подхватили участники встречи и такую идею: группы, которые направляются в Америку или Советский Союз, должны готовиться — минимальная языковая подготовка, знание географии, истории. Сразу же были обсуждены детали такой работы — ведь потребуется много дополнительных информационных материалов, кто и как будет их представлять?

Путь к преодолению стереотипов лежит через торговлю. Эта мысль звучала во время дискуссии деловых людей СССР и США, посвященной торгово-экономическому и техническому сотрудничеству городов-побратимов.

Участники встречи говорили о том, что сдерживает развитие торгово-экономических отношений между двумя странами. Правительство США ограничивает продажу технологии СССР, которая может быть использована в промышленности. Во-вторых, СССР лишен возможности получать от США кредиты. Кроме того, наша страна не имеет таких условий на американском рынке, как другие страны. Советские товары облагаются высоким налогом, который иногда достигает 80 процентов и больше. Это противоречит логике развития отношений между государствами, и многие бизнесмены США выходят с предложениями в конгресс, чтобы устранить эти препятствия, принятые правительством в годы «холодной войны».

Конгрессмен Д. Бонкер отметил, что перестройка, происходящая в СССР, децентрализация экономики привлекают внимание многих американских бизнесменов. Более тысячи деловых людей США выразили желание создать совместные предприятия с советскими партнерами. Хороший стимул этому дает движение породненных городов.

Опытом создания совместных советско-американских предприятий поделился бизнесмен Ш. Зейгер из Трентона. Он был одним из американских бизнесменов, рискнувших принять участие в создании первого советско-американского предприятия. Им стала пиццерия в Москве. Теперь он является совладельцем нескольких советско-американских предприятий. На днях открывается еще один советско-американский ресторан. Перемены, происходящие в СССР, вдохновляют меня, отметил Ш. Зейгер. Я считаю, что в СССР есть все возможности для торговли. А хорошие торговые партнеры никогда не будут воевать друг с другом.

В этот же день состоялась пресс-конференция с участием мэров породненных городов.

В программе встречи — дискуссии, посещение промышленных предприятий и колхозов, научных учреждений. Для американских гостей подготовлена интересная культурная программа.



НА СНИМКАХ: встречи побратимов в Ташкенте.

Фото Р. Шарипова.

ОТ ДИСКУССИИ — К КОНКРЕТНОМУ ДЕЛУ

История породнения Ташкента с Сиэтлом тесно связана с именем мэра Сиэтла — ЧАРЛЬЗА РОЙЕРА. В столице Узбекистана он побывал несколько лет назад — в сентябре 1984 года. Тогда члены делегации, которую он возглавлял, широко знакомились с Ташкентом: посетили предприятия и организации, студенческие аудитории, дошкольные учреждения. Тогда, давая интервью нашей газете, Чарльз Ройер назвал Сиэтл и Ташкент самыми активными городами-побратимами. И вот новая встреча с мэром и руководителем делегации Сиэтла.

— Господин Чарльз Ройер, ваши впечатления от новых встреч с Ташкентом.

— Я стал смотреть на Ташкент уже в иллюминаторе самолета, когда он шел на посадку. Сверху он кажется зеленым садом. Бросается в глаза много новостроек.

В вашем городе больше стало транспорта. Но главное — люди. Меня радуют улыбки и моих соотечественников, и ташкентцев. Значит, все хорошо, все — о'кэй!

— Говорят, естественным развитием породнения Ташкента и Сиэтла стала народная дипломатия, которая набирает силу...

— Согласен. Но для достижения благородных целей побратимства необходима и поддержка политического руководства. Это мы чувствуем с обеих сторон.

В Сиэтле всю работу по дружеским связям ведет комитет Сиэтл — Ташкент, представляющий людей самых разных слоев общества. Они находят общий язык. С удовольствием встречались альпинисты, врачи, учителя, школьники. Активно включаются в программы бизнесмены. Все это способствует улучшению дальнейшего взаимопонимания. Чтобы укрепить его, надо продолжать работу на различных общественных уровнях, развивать научные, культурные и другие обмены. Здесь мне хочется особо подчеркнуть роль мэров вашего города, с которыми мне приходилось работать. Активность с их стороны весьма важна. Только сообща мы смогли внести посильный вклад в новые отношения. А долгосрочные программы сотрудничества являются их подтверждением.

— Чему больше сейчас необходимо уделять внимание в укреплении наших контактов?

— Мы должны уделять больше внимания коммерции и взаимовыгодному сотрудничеству. Например, мы ведем переговоры, и успешно, о строительстве гостиницы в Ташкенте, других объектов.

— Как вы оцениваете работу первой встречи мэров породненных городов СССР и США?



—Встреча проходит на высоком уровне и очень плодотворна. Два года назад в Лос-Анджелесе прошла конференция, посвященная 30-летию образования Американской ассоциации породненных городов, в которой принимала участие и советская делегация. На ней было принято решение провести в Сиэтле конференцию мэров американских и советских городов, посвященную роли и сотрудничеству городов-побратимов в деле укрепления взаимопонимания и доверия между нашими народами. И вот эта первая встреча советского и американского народов теперь состоялась. Дискуссии за «круглым столом» помогут решать вопросы не только обменов, но и затронут такие аспекты, как торгово-экономическое и техническое сотрудничество, создание совместных предприятий, сфер услуг, охрана окружающей среды. Наконец, финансирования и организации партнерских связей.

Движение породненных городов ширится, разрушая создавшиеся стереотипы.

Дружбу и сотрудничество Сиэтла и Ташкента я по праву называю образцом породнения. Сегодня американцы уже не мыслят Сиэтла без узбекской и русской речи, а Ташкент тепло и радушно приветствует американцев.

Э. АДАЙКИНА.

НА СНИМКЕ: Чарльз Ройер.

ПРОГРАММА: ОБМЕН ЖУРНАЛИСТАМИ

ВЕРДЖИЛ ФЕССИО — издатель газеты «Сиэтл Пост-интеллиджексер» приехал в Ташкент впервые с целью решения программы обмена журналистами.

Мы попросили его рассказать о газете «Сиэтл Пост-интеллиджексер».



— Газета наша старейшая в штате Вашингтон. Ее начала выпускать семья Вильям Рендоф Горст, и, время от времени меняя свое название, она выходит уже более ста лет. Кроме этой, наша частная компания издает еще 15 газет в Сан-Франциско, Лос-Анжелесе, Сан-Антонио, Хьюстоне и других городах США. Прибавьте сюда и выпуск 15 журналов, таких, как «Кезми политен» (для женщин), «Редбук», «Гуд хаускипинг» и другие. В нашем ведении и шесть крупных телевизионных станций.

Ежедневный тираж газеты «Сиэтл Пост-интеллиджексер» 206 тысяч экземпляров. Желающим доставляем ее рано утром прямо на дом. На ее страницах публикуем новости — политические и спортивные, рекламу, карикатуры. Две страницы отведены читательским письмам. Это диалоги на самые различные темы, волнующие людей, их собственные мнения по той или иной проблеме. В зависимости от надобности газета может насчитывать 40, а то и 90 страниц. Делает ее коллектив в 150 человек.

— Печатаете ли информацию о Советском Союзе?

— Конечно. Раньше это были сообщения по источникам советской прессы, сейчас у нас есть корреспондентские пункты в Москве и других городах. В последние годы возрос интерес американцев к переменам, происходящим в вашей стране. Гласность, перестройка — эти слова повторяются постоянно во многих публикациях корреспондентов. Мы видим, что советский человек благодаря гласности и перестройке стал более раскованным и имеет возможность получать полную информацию о жизни своей страны.

— О программе обмена журналистами.

— Я полагаю, что она должна включать жизнь журналистов в семьях друг у друга некоторое время. Это расширит возможность ознакомления с различными аспектами жизни наших стран, даст возможность рассказывать о жизни городов глазами наших и ваших журналистов.

Думаю, что такая программа — идея неплохая.

Э. СЕРГЕЕВА.

НА СНИМКЕ: В. Фессио.

Навстречу Пленуму ЦК КПСС по межнациональным отношениям

«МОЙ БРАТ – ТУРКМЕН»

Туркменская ССР была образована вначале как Туркменская область в составе Туркестанской АССР 7 августа 1921 года. 27 октября 1924 года преобразована в Туркменскую Советскую Социалистическую Республику.

Туркмения — самая равнинная республика Средней Азии. Почти четыре пятых ее территории лежит в пределах Туранской низменности, занятой в основном пустыней Каракумы. На территории Туркмении, близ города Кушка, находится крайняя южная точка Советского Союза.

По средней плотности населения Туркмения занимает последнее место среди союзных республик. Наиболее густо заселены оазисы низовьев Мургаба, средней и нижней Амударьи, южная предгорная полоса.

Территорию Туркмении люди начали заселять еще в эпоху нижнего палеолита. Здесь выделена одна из наиболее древних (VI тысячелетие до нашей эры) на территории СССР неолитических земледельческих культур — джейтунская.

История туркменского народа тесно связана с историей народов, издревле населявших Среднюю Азию. В середине I тысячелетия до н. э. на территории Туркмении наиболее экономически развитыми областями были Маргиана и Парфия.

В XIII—XVI веках продолжался процесс формирования туркменской народности. Ее основу составляли туркменские племена (салыры, языры, алпи), смешавшиеся между собой. В условиях феодальной раздробленности туркмены четко отличались от своих соседей узбеков, таджиков и других своим полукочевым хозяйством и особенностями облика, культуры, быта.

В культуре туркмен выделяются две струи: тюркская и иранская, в потому произведения фольклора и древние памятники литературы являются общими для туркмен, таджиков, персов, узбеков, турок, азербайджанцев.

Богатый сказочный эпос представлен сказками о животных, волшебно - фантастическими, бытовыми. Из эпических жанров народного творчества наиболее развитым в художественном отношении является дастан. Героический эпос имеет исключительно тюркскую (огузскую) тематику. Поэты XVIII века приблизили язык поэзии к разговорному языку масс, сделав свои произведения доступными для всех слоев общества, широко использовали народные формы стиха. Основоположником нового направления в туркменской литературе был Махтумкули.

Широко распространено творчество бахши — исполнителей дастанов под аккомпанемент дутара и гиджака.

Национальные и религиозные предрассудки у туркмен запрещали танец, поэтому глубоких народных традиций в этой области искусства нет. Только после Октябрьской революции на основе изучения быта и характера народа, его прикладного искусства были созданы первые народные туркменские танцы.

Сегодня наша подборка посвящена представителям братского туркменского народа.

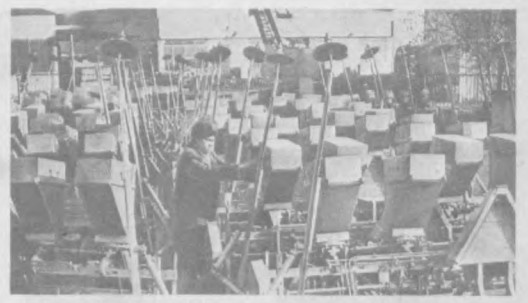

НА СНИМКЕ: готовая продукция ПО «Узбексельмаш» перед отправкой на хлопковые поля хлопкосеющих республик.
Фото М. Нуриддинова.

Орбиты сотрудничества

В совместном поиске

Город, живущий и работающий на солнечной энергии, а значит, экологически чистый,—таким представляют себе город будущего ученые. И не только представляют, но и активно работают над проблемами солнечной энергетики.

Сейчас в мире наблюдаются большой рост энергопотребления и в то же время истощение традиционных сырьевых энергетических ресурсов. Источник же солнечной энергии практически неистощим. Ее годовое поступление на землю более чем в 35 тысяч раз превышает сегодняшние потребности человечества. Средства и методы преобразования солнечной энергии основаны на экологически чистых процессах. Энергия Солнца может использоваться во всех сферах деятельности человека: в быту, на транспорте, в промышленности и т. д.

Уже давно ведут исследования в области использования энергии Солнца ученые Института электроники АН УзССР имени У. А. Арифова. Следует сказать, что некоторые их разработки уже могли бы найти практическое применение, если бы не существующие трудности. Например, дефицит фотоэлементов. В какой-то степени решать эти проблемы позволяет содружество с учеными других республик. Так, большую помощь в реализации одной из разработок оказали туркменские коллеги. Заинтересовавшись солнечной фотоэлектрической станцией, разработанной СКТБ института электроники, они обеспечили узбекских ученых необходимыми фотоэлементами, а затем внедрили у себя эту станцию.

— Наша станция, — рассказывает заведующий сектором СКТБ Института электроники АН УзССР Валерий Иосифович Соловейчик, — предназначена для работы в удаленных от основных линий электропередач районах, то есть пустынях, полупустынях, горах. Солнечная фотоэлектрическая станция обладает полной автономностью и может быть использована как универсальный источник энергии для станций катодной защиты магистральных нефте- и газопроводов, в составе водоподъемных установок, для радиорелейных, гидрометеорологических станций, подзарядки аккумуляторов.

Станция необычна и по своей форме. Впервые в стране используется подобная конструкция. Основными достоинствами ее являются простота, не требующая мощных приводов, и высокая продуктивность, достигаемая слежением за Солнцем. Ранее эти качества не удавалось совместить в одной конструкции, ибо простотой характеризовались малопродуктивные (без механизма слежения за Солнцем) станции, продуктивными же были сложные системы.

Два года назад станция мощностью 1 киловатт была продемонстрирована на проходящей в столице Туркмении выставке стран—членов СЭВ по использованию нетрадиционных источников энергии, где произошло первое знакомство промышленников с этой установкой. В последующие годы на ВДНХ в Москве ей были присуждены 3 серебряные медали.

Недавно СКТБ института электроники совместно с туркменскими коллегами — специалистами НПК «Гелиос» — была разработана и передана на внедрение солнечная фотоэлектрическая станция «Гекол» мощностью 200 ватт. В настоящий момент эта легкая, простая в монтаже конструкция (потребляющая на собственные нужды не более 5 ватт энергии) устанавливается в районе Чарджоу. Ее назначение — подъем воды из скважин и обеспечение ею животноводческих ферм в отдельных районах.

Впервые в Туркмении была внедрена и другая научная разработка Института электроники АН УзССР — упрощенная модель пневматического семясортировщика. Экономический эффект составил 1,5 — 2 миллиона рублей.

— С чем была связана необходимость создания подобного семясортировщика?

— В связи с неблагоприятными погодными условиями в Туркмении резко ухудшились посевные качества семян хлопчатника, — поясняет заместитель директора института электроники Тулкун Арифович Закиров. — Туркменские ученые, стоящие перед задачей улучшения их качества, обратились за помощью к нам. Так долгие научные исследования по проблемам подготовки посевных семян хлопчатника лаборатории прикладной физики и автоматизации научных исследований нашего института нашли практическое воплощение в действующий сейчас в Туркмении пневматических семясортировщиках.

Принцип работы этих устройств достаточно прост. Он основан на использовании такой характеристики полноценности семян, как их вес. Во время работы устройства под воздействием воздушной струи легкие (некачественные) семена отсеиваются, полновесные семена собираются отдельно. Таким простым способом достигается большой практический результат при решении задач повышения урожайности хлопка.

Сейчас налажено серийное производство модернизированных вариантов сортировщика марки «СПС» аэродинамического принципа действия. Простота и эффективность работы устройства привлекают внимание многих ученых и промышленников. Поэтому не прекращается поток заявок из Киргизии, Таджикистана и других республик нашего региона на приобретение аппаратуры, разработанной в Институте электроники АН УзССР.

Н. СОЛОВЬЕВА.

Когда люди рады тебе

... Так уж вышло, что Гульджамила Аннакулиева приехала в Ташкент, не имея в этом городе ни родственников, ни друзей, ни знакомых. Надо было как-то устраиваться, искать работу, крышу над головой... Как иногда бывает, ее судьбой распорядился случай: на глаза попалось объявление, что Ташкентскому текстильному комбинату требуются рабочие. В тот момент ей было все равно, куда идти, вот она и решила попробовать. Так Гуля два года назад попала на комбинат, и сейчас даже не представляет себе, что могла бы работать в другом месте.



— Да и без Ташкента уже не могу, — признается она, — настолько он мне стал родным, что я уже по нему скучаю, если куда-нибудь уезжаю. Даже в Чарджоу, городе, где я родилась и выросла, я думаю о Ташкенте, как о «доме»...

На комбинате она встретила заботу и внимание, доброжелательность со стороны окружающих. Старшие товарищи в пору ее ученичества помогали Гуле побыстрее усвоить необходимые навыки и приемы работы. Кроме того, в традициях текстильщиков — не просто помочь новичку освоиться, закрепиться в коллективе, но и пробудить в нем интерес к профессии, любовь к ней. Уже не одно поколение ветеранов ушло на заслуженный отдых, а на смену им все приходят новые люди, для которых комбинат становится единственным местом работы на всю жизнь. А ведь труд на этом производстве, пожалуй, один из самых тяжелых и изнурительных. Конечно, не каждый выдерживает высокий уровень не только физической, но и нервной нагрузки, есть такие, которые на комбинате не задерживаются, но уж если человек постиг ритм станков, испытал чувство гордости и тайной радости при виде красивого платья, сшитого из сотканного им материала, то, значит, свой выбор он сделал.

Похоже, к числу таких людей можно отнести и Аннакулиеву. В цехе малимо, где она сейчас работает, выпускают нетканое полотно. Конечно, из него не шьют красивую одежду, но оно используется при производстве многих других нужных для народа товаров. И это ощущение нужности и полезности своего труда помогает Гуле в работе. Поэтому и отзываются о ней в цехе с одобрением.

— Некоторые у нас поработают, а потом уходят, — говорит Гуля. — Мне же моя работа сновальщицы нравится. Конечно, бывает тяжело, но если работать по-настоящему, то ведь нигде легко не бывает.

— Гульджамила работает у нас вроде недавно, — отзывается об Аннакулиевой секретарь комсомольской организации прядильно-ткацкой фабрики Г. Ибрагимова, — но уже сразу видно—на нее можно положиться. В прошлом году мы приняли ее в комсомол, и ее участие в общественной жизни коллектива становится все заметнее. Пока она выполняет в основном разовые поручения, но делает это добросовестно и старательно. В ней нет равнодушия и пассивности, а это уже много.

Сама Гуля объясняет свое настроение, свое отношение к работе, к комбинату тем, что ей очень нравятся люди, которые ее окружают, трудятся рядом. С благодарностью и теплотой говорит она о своих наставниках Н. Атаджановой, Т. Ломоновской, о своих товарищах по бригаде, которую возглавляет Т. Новохатских.

— Наш коллектив — многонациональный, — рассказывает Гуля, — есть туркмены, русские, казахи, узбеки, и это очень хорошо. Мы всегда понимаем и помогаем друг другу. Я всегда знаю, что в трудную минуту меня поддержат товарищи, и поэтому и сама стараюсь не подводить бригаду.

Гуля не говорила красивых фраз о дружбе народов, о том, что в ней — наша сила. Она просто рассказывала, какие отношения сложились у нее в бригаде, в общежитии. В комнате, где Гуля живет еще с двумя девушками, попеременно звучит туркменская, казахская, узбекская, таджикская и русская речь. Дело в том, что сама Гуля — туркменка, Алмагуль — казашка, Ганя — таджичка. Между собой девушки разговаривают, как правило, по-русски, иногда — по-узбекски. Но совместное проживание, общие заботы, дела, интересы вполне естественно привели к тому, что понемногу в общий обиход стали входить слова, простейшие предложения на родных языках всех трех подружек. Конечно, наивно делать из этого частного примера глобальный вывод, но все же, думается, в нашем общем доме было бы гораздо меньше проблем межнациональных отношений, если бы многие из нас последовали примеру этих трех девчонок - текстильщиц.

— Ведь люди-то, в общем, бывают добрыми и не очень, приветливыми и замкнутыми, разными, — рассуждает Гуля, — а эти качества от национальности не зависят. Ведь о человеке судят по его делам, поступкам, так же?

Трудно не согласиться с ней и не отметить, что в свой двадцать один год эта обаятельная, милая девушка рассуждает, пожалуй, более трезво и мудро, чем иные «взрослые». Хочется верить, что свою привязанность к коллективу, профессии, свое понимание человеческих отношений она сохранит на всю жизнь. Тогда и другим рядом с нею будет тепло и радостно. А она знает, как это для человека важно.

Е. ЛЕОНИДОВА.
Фото Р. Шарипова.

Встречи и расставания

Солнечные зайчики весело отпрыгивали от лобового стекла, бежали за обочиной, прямо по нежной зелени люцернового поля. Мы ехали на границу Туркмении и Узбекистана на встречу делегаций двух республик. Настроение в этот весенний день было приподнятым, но мой спутник Сердар Рахмов, председатель Гостелерадио ТССР, вдруг вспомнил давнишнюю грустную историю.

— Работал я тогда собкором телевидения по Чарджоуской области, — рассказывал он, — как-то сообщили, что проездом по пути в Термез будет первый секретарь ЦК Компартии Узбекистана Шараф Рашидов. Весть вмиг облетела моих земляков. Ветераны доставали из сундуков ордена, молодежь во всех станционных поселках готовила концерты, местные руководители спешно писали здравицы в честь высокого гостя, собирали передовиков, знатных колхозников, пригожих молодиц, дабы было кому хлеб-соль преподнести, добрые слова произнести. Но... поезд проследовал без остановок.

Да, непросто складывались отношения двух республик, хотя уста их руководителей неизменно источали ласкающие ухо речи о «великом беспробленном братстве» узбеков и туркмен. Впрочем, простые люди жили дружно. Об этом говорит такой житейский факт — росло и продолжает расти количество интернациональных семей по обе стороны Амударьи. Но возникали и проблемы — земельные, водные, но особенно — экологические. Ситуация для соседей естественная, и не было бы в ней ничего особенного, когда бы эти проблемы вовремя решались. И недостатка в благих намерениях не ощущалось, но нередко разбивались они о непомерные амбиции Ш. Рашидова и М. Гапурова.

— В засушливые годы обострялись вопросы распределения поливной воды, — вспоминал в беседе со мной первый секретарь ЦК КП Туркменистана С. А. Ниязов. — Вода в наших краях всегда имела особую ценность, и традиционно вокруг нее нет-нет да и разгорались жаркие споры. Давно назрела необходимость компромиссного, наиболее приемлемого для обеих сторон решения, основанного на принципах справедливости. И вообще—нельзя было дальше мириться с негласно установленным нашими предшественниками порядком, при котором соседи встречались друг с другом большей частью в Москве либо на зональных совещаниях. Не проще ли шагнуть на мост Амударьи? На это Рафик Нишанович Нишанов, первый секретарь ЦК КП Узбекистана, ответил приглашением в Хорезм. Там мы и встретились в прошлом году...

Первая встреча многое прояснила. Во весь рост встали проблемы Арала и связанные с ним хозяйственные, природоохранные, причем в контексте конкретных человеческих судеб. Живое общение с людьми высветило то, чего, быть может, и не ожидали. Скажем, в Хорезмской области Узбекистана проживает немало туркмен, а в Ташаузской области Туркмении основательно обосновались тысячи узбекских семей. Но и там, и здесь не хватает национальных школ, литературы.

— Трудности вполне разрешимые, — продолжает Сапармурад Атаевич, — если, конечно, не выпускать их из виду, а разработать региональные программы и настойчиво с ними работать. Пусть рано подводить даже предварительные итоги, но в Ташаузской области уже действуют десятки школ с узбекским языком обучения, в них учатся тысячи девчонок и мальчишек. В Ташаузском районе выходит газета на узбекском — «Пахтакор». Завязали сотрудничество Госкомиздаты. Ашхабад, Байрам-Али, Чарджоуская область стали принимать передачи узбекского телевидения.

Новые встречи, понимают люди, с которыми я разговаривал, также не будут бесплодными. И потому, видимо, столь многолюдно на перекрытой музыкантами, танцорами широкой автотрассе, там, где пересекает ее незримая граница. С раннего утра собрались здесь гостеприимные чарджоусцы. Короткий приграничный прием ярко окрашен в национальные тона — восточная музыка, традиционные наряды, вместо высоких хлебов — плоские, удивительно вкусные туркменские чуреки, ароматный зеленый чай.

Входящие в традицию визиты, так сказать, на высшем уровне не проходят незамеченными, они приковывают внимание тысяч людей, побуждают к активному общению.

Одна такая встреча состоялась недавно в другом приграничном районе — Чаршангинском. На плато Биль, где пересекаются дороги, соединяющие Таджикистан, Туркменистан и Узбекистан, прошел фестиваль «Кугитанские мелодии». И вовсе не плохо, что партийные работники выступают тут и организаторами, и застрельщиками. На том же фестивале «Кугитанские мелодии», причем в числе участников, без труда можно было отыскать руководителей партийных органов. Скажем, среди пластичных танцовщиц зрители узнавали секретаря Чарджоуского обкома партии Чинар Таджиевну Рустамову. Понятно, авторитет ее от этого нисколько не пострадал, а напротив — возрос. Однако особый интерес людей, конечно же, вызывают все-таки взаимные визиты партийно-правительственных делегаций. От такого диалога ждут многого: накапливаются проблемы, которые должны решаться. Что же нынче волнует жителей приграничных областей в первую очередь? Они обеспокоены состоянием бассейна Амударьи. В ее русло сбрасываются дренажные воды, несущие нитраты, нитриты, пестициды, гербициды. Пить воду без соответствующей очистки врачи не рекомендуют, невозможно использовать и подземные источники — они не отличаются чистотой. Где же выход? На пресс-конференцию в Чарджоу туркменская делегация пришла с готовым ответом: Туркменистан закупил за рубежом завод по производству питьевой воды.

— Мы также изыщем средства, — комментирует первый секретарь ЦК Компартии Узбекистана Р. Н. Нишанов, — и поскольку монтаж, я знаю, несложный, постараемся уже в этом году наладить снабжение населения чистой питьевой водой. Кроме того, ведем крупные водоводы.

Чуть позже я познакомился с протоколом переговоров Председателя Советов Министров Узбекской ССР и Туркменской ССР Г. Кадырова и А. Ходжамурадова. В них отражены все те «узкие места», которые беспокоят соседей. Руководители правительств обговорили вероятность прекращения сброса в Амударью дренажных вод с орошаемых массивов Каршинской степи, Бухарской и Чарджоуской областей. Обсудили мероприятия по улучшению мелиорации, борьбе с заболачиванием земель в Ташаузской и Хорезмской областях. В принципе принято решение о строительстве силами Узбекистана совхоза в Чарджоуской области в порядке компенсации за земли, отведенные под Каршинский канал. Образованы рабочие группы при Председателях Советов Министров.

— Почти во всем наши узбекские друзья идут навстречу, — говорит Председатель Совета Министров Туркменской ССР А. Ходжамурадов, — практически удалось избежать конфликтов при распределении воды на поливы. Добились четкого направления железнодорожных вагонов в Туркмению управлением Среднеазиатской железной дороги, которое базируется в Ташкенте. Раньше же, особенно в горячие дни страды, там тянули одеяло на себя... Вот-вот в Ашхабаде откроем завод ЭВМ — филиал ташкентского предприятия.

— И перспективы заманчивые, — вступает в разговор Председатель Совета Министров Узбекской ССР Г. Кадыров. — Это и совместные предприятия, например, по производству одноразовых шприцев, малотоксичных дефолиантов, в которых нуждаются обе республики. Впереди, думаю, и разработка общими силами залежей керамзита в Туркмении, где запасов стройматериалов на всю Среднюю Азию хватит.

В Ашхабаде я узнал еще об одной весьма любопытной задумке— в дельте Амударьи, на территории Чаршангинского района Туркмении, есть пока неосвоенное обширное плато в 100 тысяч гектаров. По замыслу, родившемуся в ЦК КП Туркменистана, если его, конечно, поддержат правительства соседних республик, можно здесь совместно с Узбекистаном (одним-то не вытянуть) создать разветвленную сеть хозяйств кормового направления. Будут корма — прибавится мяса и молока в обеих республиках.

Не менее энергично идет обмен опытом. Очень внимательно слушали телезрители республик выступление первого секретаря ЦК КП Узбекистана Р. Н. Нишанова. Говорил он о борьбе с засильем хлопковой монокультуры, которая вытеснила с полей корма, овощи и плоды. Сокращаются посевы хлопка, введен закон о севооборотах. Действует республиканская комиссия по проблемам экологии во главе со вторым секретарем ЦК. То есть опыт рядом, не за горами, его никто не навязывает, но мимо него пройти трудно.

...Горячими братскими чувствами встречали повсюду туркменскую партийно-правительственную делегацию на узбекской земле. Митинги, концерты, театрализованные представления. Настоящий праздник, тем паче для тех многочисленных туркмен, которые здесь живут издавна. И не собираются уезжать. «Мы тут чувствуем себя как дома», — заявил председатель бухарского колхоза туркмен Д. Сарыев. А рядом со мной стоял и согласно кивал головою член туркменской делегации узбек Р. Аллаяров, тоже председатель колхоза и к тому же народный депутат СССР.

— Старожилы помнят, что раньше в Ташаузской области был узбекский театр, пединститут готовил учителей узбекского языка, в Ташаузе издавалась городская газета на узбекском, но по чьему-то «высочайшему повелению» уже десятки лет ничего этого нет, — с болью говорил в апреле на республиканском семинаре-совещании журналистов в Ашхабаде редактор районной газеты «Пахтакор» Р. Сабиров. — А между тем треть населения области — узбеки, в областном центре их и того больше, 70 процентов.

У туркмен, прочно обосновавшихся (целыми поселками) в Узбекистане, также есть вопросы. Они наслышаны о том, что узбекское телевидение «шагнуло» в Туркмению, и резонно спрашивают, когда голубые экраны в их домах будут принимать передачи из Туркменистана.

Большие надежды возлагают на обеих берегах Амударьи на визиты руководителей двух республик. И там, и здесь я часто слышал: «Пусть эти встречи станут традиционными, ведь наша дружба — обычай».

М. ВОЛКОВ,
корр. «Правды».
Чарджоу — Бухара.
(«Правда» за 23 мая).

Письма о хозрасчете и праве

2. ИСПОЛЬЗОВАТЬ ВЕСЬ ЮРИДИЧЕСКИЙ ПОТЕНЦИАЛ

Управление хозяйственной деятельностью становится юридическим процессом, подчеркивалось на состоявшемся в Ташкенте республиканском семинаре по правовым аспектам перестройки народного хозяйства. Рождающейся товарной экономике свойственна свободная конкуренция. А она неизбежно требует юридического регулирования, исключения привилегий, грамотно осуществляемого права делать все, что не запрещено законом.

Что может юрист-хозяйственник

По скромным подсчетам, на предприятиях, в министерствах и ведомствах нам надо в полтора-два раза больше юристов, чем есть. Но их становится меньше. Кого увольняют первым под видом «сокращения управленческого аппарата»? Юриста. Так поступили в Минместпроме, Госкомводхозе, Госстрое республики. Штаты юристов у нас и без того скромные, притом каждая десятая должность вакантна. Более половины юристов Минлегпрома, Госагропрома, Госкомсоцтруда, других ведомств имеют стаж менее 3 лет. А ведь профессионализм и укрепление законности тесно связаны.

Сколь необходим юрист производству — видно хотя бы на примере Ташгоравтотреста централизованных перевозок, где обнаружены перерасход и необоснованное списание топлива, излишние выплаты зарплаты. Будь юрист, он бы доискался, почему транспортники терпят все новые потери. Но чего ждать от юридической службы Миндортранса, когда в ней всего один юрисконсульт! Беды производственников — во многом из-за недооценки юридических служб.

Для правового обеспечения хозрасчета надо упорядочить отраслевые нормативные акты, приведя их в соответствие с Законом о госпредприятии. Если в ведомственных аппаратах эта работа велась, то на местах до ее завершения далеко, особенно в системах Минместпрома, Минбыта, Минлегпрома, НПО «Технолог».

Растет ущерб от хищений, недостач и порчи имущества. Невозмещенные убытки увеличились против прошлого года на 60 процентов, превысив 135 миллионов рублей. Больше половины этой суммы приходится на агропромышленный комплекс. В 1988 году совхозам Каракалпакии причинен ущерб более чем на 4 миллиона рублей, взыскано же лишь 6,2 процента. Нарушение закона налицо, а руководители вместо применения правовых средств сводят дело к обсуждению, порицанию, командам «принять меры».

Часто нарушается порядок приема на работу материально ответственных лиц. В учебном потребобществе Джизакского облпотребсоюза возрос почти вчетверо? В Андижанской и Ташкентской областях приняли в систему Узбекбрляшу много лиц с судимостью за корыстные преступления либо уволенных за утрату доверия. Такие же нарушения — в Минторге и Минсвязи республики.

Способствуют хищениям и потерям плохой учет, неумелая и несвоевременная инвентаризация и ревизии. В одном из магазинов Нукусского горпромторга инвентаризации не было два года, но администрация уволила материально ответственного работника. А за ним числится ценностей на 15 тысяч рублей!

Низкий профессионализм ведомственных контролеров и ревизоров — еще одна причина хищений. Нередко администраторы издают приказы по итогам ревизий, не получив правовых заключений по ревизорским актам.

Крупный канал потерь — необоснованное списание убытков. В совхозе «Ленинизм» Кунградского района перерасходовано 105 тонн комбикормов, а «виноватых нет». Но в правовом государстве недопустимо, чтобы ущерб, причиненный недобросовестным лицом, возмещался не им, а обществом. Взять такой простой вопрос, как отпуска материально ответственных лиц. В этих случаях положена инвентаризация — как способ контроля. Но на практике материально ответственные лица не берут отпусков годами, в итоге фактически не контролируется сохранность имущества.

Закон дает право и министерству, и ведомству, и трудовому коллективу требовать информации о финансово-хозяйственной деятельности предприятия, о мерах по сохранности соцсобственности. Этим правом пользуются редко. Мешает и слабое взаимодействие между юридическими службами и судами по взысканию ущерба. Два года назад эту работу стали налаживать, удалось возместить более 15 миллионов рублей. В прошлом году, решив, что «кампания закончилась», это делали уже от случая к случаю. Но речь не о кампании.

Словом, правовые средства охраны соцсобственности используются у нас слабо, хотя юридический арсенал достаточно разнообразен и эффективен.

Перекрыть каналы хищений

В прошлом году в народном хозяйстве выявлено и пресечено свыше 16 тысяч корыстных преступлений: хищений, взяточничества, спекуляций, нарушений правил торговли. Это горькая информация, но полна ли она? Нет в этом уверенности и у самих работников органов внутренних дел.

Перестройка экономики поставила перед ними непростую задачу: создать обстановку, исключающую возможность корыстных преступлений. Кое-какие результаты есть, но ликовать явно преждевременно. Правда, обнадеживает тот факт, что за последние полтора года предотвращено около трех тысяч корыстных преступлений, сохранено от разворовывания и оприходовано материальных ценностей на сумму свыше 2 миллионов рублей, примерно на столько же обнаружено скрытых от покупателей товаров.

Впереди много работы, ведь положение с сохранностью социалистической собственности было и остается тревожным. К тому же немало фактов попустительства, порой умышленного «невмешательства» тех, кто по долгу службы обязан такие нарушения пресекать. Так, в прошлом году в системе Министерства торговли число корыстных преступлений, выявленных органами внутренних дел, перевалило за полмиллиона. К ответственности привлечено более трех тысяч человек, в том числе 38 руководителей. Еще 140 человек, как оказалось, не имели права занимать свои материально ответственные должности — они прежде были осуждены за корыстные преступления. Как же отреагировали на эту информацию — о нарушениях, о причинах и условиях, им способствовавших,—в Минторге? Ее... приняли к сведению. Но конкретных мер, необходимых для устранения всех указанных недостатков, не последовало.

А тем временем преступления против социалистической собственности продолжаются. Продолжаются и поджоги. К примеру, в минувшем году осуждены к лишению свободы шесть должностных и материально ответственных лиц из филиала магазина «Саехат» Узспорттторга Ферганской области. В 105 тысяч рублей обошелся государству организованный ими поджог.

Не могут не тревожить и факты обмана, обсчета покупателей, припрятывания товара. Несмотря на принимаемые органами внутренних дел меры, не сокращается число корыстных преступлений в системе потребкооперации. В минувшем году здесь выявлено около трех тысяч таких правонарушений, в счет возмещения ущерба у преступников изъято денег и ценностей на 1,6 миллиона рублей. И в этой отрасли, как в ряде других, одна из причин преступности — по меньшей мере странный подбор кадров на руководящие, материально ответственные и контролирующие должности. Из общего числа привлеченных к уголовной ответственности работников Узбекбрляшу каждый девятый — должностное лицо или счетно-бухгалтерский сотрудник.

Правовые принципы в руководстве экономикой необходимо не только неуклонно проводить в жизнь, но и эффективно защищать. Именно такого подхода требует обстановка.

Н. ШУЛЕПИНА,
корр. УзТАГ.

(Продолжение. Начало в № 122).

(Окончание следует).



Выпуск № 5 (13)

РЕВНОСТЬ

Сколько сказано слов о ревности! От Шекспира до Белинского, а потом от Белинского и... конца нет! Генри Филдинг связывал ревность с подагрой. Одним словом, против ревности все, ни одного «за», ни один не воздержался. И вот в прошлом году нашелся единственный на нашей планете человек, который бросил смелый вызов всему общественному мнению и обожествил ревность.

Вы, очевидно, догадались, кто этот человек? Правильно, но тогда выслушайте мой рассказ.

Год назад я опоздал на свидание. Я очень любил Лену, но больше всего я ее ревновал, хотя отлично знал, что подобное чувство более чем унизительное. Однако я ничего не мог с собой поделать, да и как, если тебе постоянно что-нибудь кажется. Я ни секунды не доверял Лене, считая при этом ревность символом прочной любви.

Лена, конечно, сердилась, а иногда просто прогоняла меня. Но я игнорировал все. Так и в тот злополучный день, опоздав на свидание и не найдя на условленном месте Лены, я решил немедленно поехать к ней домой и проверить причину ее отсутствия. Не знаю почему, но предстоящее объяснение пугало меня, как школьника. Перед знакомым подъездом сидел парень и курил. Для храбрости закурил и я. Парень заметил мое беспокойство, и мы разговорились. В те минуты я жаждал любого утешительного совета, пусть даже и от постороннего человека. Я поинтересовался, как он сам ведет себя в подобных ситуациях, и неизвестный доброжелатель откровенно поделился со мной. Если ему предстоит неприятное объяснение с любимой девушкой, то он приходит к ней, не говоря ни слова, опускается на одно колено и низко наклоняет голову. Дама его сердца некоторое время смотрит на него, а потом ласково произносит:

— Прощаю тебя, Пончик. Что же ты опять натворил?

Мне очень понравилась средневековая сцена, тем более что Лена буквально бредила эпохой Возрождения. Я от души поблагодарил советчика и отправился на серьезное испытание.

Когда Лена впустила меня, я молча прошел в комнату и по-рыцарски преклонил колено. Лена подошла, мило потрепала меня по шевелюре и проговорила:

— Прощаю тебя, Пончик. Что же ты натворил?..

Вот и весь мой рассказ. Теперь-то вы мне верите?.. Так давайте же вместе поддержим ревность, благодаря которой можно добиться настоящей и чистой любви.

М. ЛЮБИНЕР.

ДОЛЖНИК

Юмористический рассказ

КАБИДЗЕ перелистывал блокнот. На букву «В» среди множества телефонов один значился без инициалов.

— Кто бы это мог быть? — наморщил он лоб.

После долгих раздумий пришло решение: либо женщина, либо учреждение.

— Чего маешься, — возник в сознании голос жены, — позвони и узнай!

Кабидзе почти дошел до телефона, когда еще одна приблудная мысль развернула его на 180 градусов. А вдруг действительно женщина, да еще с нежным голосом? Что он ей скажет и что после этого скажет ему жена?

— Чего не звонишь, — донесся из кухни ее голос.

—Поздно уже,—ответил Кабидзе, — утром позвоню.

После его слов жена с кухонным полотенцем в руке возникла на пороге комнаты:

— Это с каких пор шесть часов вечера стало считаться «поздно»? — спросила она с подозрением, — а ну сейчас же иди к телефону.

И Кабидзе пошел, как на эшафот, сняв трубку, он набрал номер и услышал нежное женское:

— Алло!

— Алло, — ответил Кабидзе.

— Алло, — еще раз возник голос, — я вас слушаю.

— Алло, — снова проговорил Кабидзе.

— Алло! — трубка повысила тон, — говорите же.

— Слушай, — Кабидзе повернулся к жене, — она еще не пришла.

— Откуда ты знаешь, что она? — угрожающе проговорила жена.

— Не лови меня на слове, — закипел Кабидзе, — я имел в виду человеческую личность.

— Не считай меня за дуру, — обиделась жена и объявила бойкот.

Всю ночь Кабидзе снились женщины с лицом его половины, с именами на букву «В».

Проснулся Кабидзе уставшим и разъяренным. Жены дома уже не было, а на кухонном столе лежала записка, написанная ее рукой, с одним единственным словом «подлец».

Кабидзе с досады схватил телефонную трубку и набрал злополучный номер.

Женский голос на том конце за ночь явно постарел.

— Алло, — выдавливая из себя вежливость, забыл представиться Кабидзе, — у меня записан ваш номер телефона, кто вы такая?

Ответ прозвучал так же, как и вопрос.

— Я, — Кабидзе, — ответил Кабидзе но это не имеет никакого значения.

— Кстати, сколько вам лет? — выдал он новую порцию вежливости.

Услышав ответ и посмотрев на себя в зеркало, Кабидзе подумал, что по поводу взаимоотношения с этой женщиной его жена может быть совершенно спокойной.

— Бабушка, — задал он новый вопрос, — а кто там у вас еще есть?

Голос в трубке вновь вернул Кабидзе в раздражительное состояние.

— Послушайте! — закричал он, — я что, просто так ваш телефон записал? Да? Что он мне глаза мозолит? Если это нужный человек, я его оставлю, если нет—выброшу! У вас дочка на букву «В» есть? Что?! Даже три на букву «В», и четыре сына? Что это вас, гражданочка, на одной букве заклинило? Это я хамлю? Послушайте, бабушка, я через эту вашу традицию с женой поссорился, на рыбалку опоздал, расследование провожу. У меня что, других дел нету?

Последние слова уже произносились под аккомпанемент коротких гудков.

Кабидзе с досадой бросил трубку, принял 30 капель валерьянки и...

— Алло, — прозвучал в телефоне все тот же голос.

— Бабушка, это опять я, ты только трубку не бросай, — попросил Кабидзе. — Ты только ответь: твои красавицы в обменном бюро не работают? Нет? А в ресторане? Тоже нет. Может, кто из них товаровед? И товароведа ты не воспитала! Тогда я совсем не понимаю, как твой номер ко мне попал, — Кабидзе готов был расплакаться.

Голос в трубке пожалел его.

— Извини, бабушка, — сказал Кабидзе, — жалко с тобой расставаться, может, тебе от меня чего-нибудь надо? Ничего не надо? А может, твоим дочкам? Может, продукты какие им подвезти куда, я недавно машину купил. И подвозить не надо? Дочки сами ездят? В автобусах? Контролерами?!

О великий миг прозрения!

— Бабушка, — обрадованно проговорил Кабидзе, — а в твоей коллекции дочки с именем Вера не отыщется? Отыщется! А автобус, в которых она зайцев ловит, не восьмой? Восьмой!

И Кабидзе вспомнил! Два года назад, тогда еще будучи пассажиром общественного транспорта, по запарке оставив все свои деньги в других брюках, он был пойман с поличным очаровательной красоты контролером. Она, как положено, выписала ему квитанцию на штраф в три рубля, внесла в кассу свои собственные деньги и, поверив ему на слово, дала телефон, чтобы Кабидзе, как истинный мужчина, вернул долг.

Краска стыда залила лицо должника. Какой он после этого орел, он—простая горляшка.

Часы пропиликали конец рабочего дня. А через полчаса, опоздав всего на два года, Кабидзе с тортом и цветами в руках стоял у двери незнакомой квартиры, номер которой дали ему в обмен на номер без инициалов, случайно найденный в записной книжке.

В. МЕДВЕДОВСКИЙ.

Фразы

● Если ни рыба ни мясо, значит — еще тот фрукт!

● Почему хорошие взятки попадают только к плохим людям!

● У нее был такой взгляд на вещи, что никаких денег не хватало.

● Уставал, как собака, потому что работал как вол.

● Не решив проблем экологии, никого на чистую воду не выведешь.

В. ПАВЛОВ.

Тур карикатур



«Конкурс – 89»



Рис. Ю. Цая.

ПОД ЗНАКОМ ВОДОЛЕЯ

Исповедь продавца

Гороскоп.... Я и понятия о нем не имел. Добрые люди просветили. Оказывается, родился я под знаком Водолея. Есть такое созвездие на небе. Видимо, поэтому вода ассоциируется у меня только с положительными эмоциями. За исключением одного случая. Это было на вступительных экзаменах в техникум, когда преподаватель, выслушав мой ответ, сказал: «Ну и плаваете вы!» — и указал на дверь.

На этом моя тропинка в науку оборвалась. Но меня все равно «профессором химии» кличут за способность из воды делать деньги. Самая благодатная почва для подобных талантов — торговля прохладительными напитками. Сначала рубли были «короткими», ибо «точка» была передвижная. Вероятно, помните этакие тележки с газводой. Так и крутил бы всю жизнь ручку сатуратора. Но начальство усмотрело во мне восходящий талант. И послало в... баню. Торговать «газировкой». Оттуда люди выходят, будто пожар у них внутри. Успевай только тушить. Благо, воды много. Только вот сироп лимитируют. Не растерялся — наладил у себя дома его выпуск. И забил мой золотоносный родник. Чулки затрещали от купюр. И захотелось мне жить в тереме. А за мечту, известно, надо бороться. Ну я и старался. Выстроил. И что? Да, ничего! Вовремя сообразил перейти на другую «точку».

Стал в буфете цирка торговать соками. Цветок удачи зацвел вновь. Мои покупатели стали чаще хвататься за живот. Не от смеха. Особенно «везло» детям. Но жалоб не поступало. Я так осмелел в обращении с водой, что в соках, выражаясь языком политиков, установил паритет. И лишь когда во время одного представления зрителей в туалете оказалось больше, чем в зале, моими «фокусами» заинтересовались. Но и здесь вышел сухим из воды, предварительно выжав из соков «Жигули».

Продовольственная программа в свои ряды звала новых борцов. И я с бывшим поваром пристроился на правый фланг. Мы освоили прохладительный напиток с интригующим названием «Эликсир молодости». Ибо чем загадочнее название, тем больше на него охотников. Его рецепт до смешного прост. Эссенция, сахар, краситель и вода. Один замешивал все это, а другой — продавал. Для солидности мы установили круглую цену — 20 копеек. Это в восемь раз выше его себестоимости. Мы не скупились. Стаканы наполняли до краев. Наш ежедневный «навар» исчислялся трехзначными цифрами. Зной стимулировал торговлю и притуплял активность мозга. Увы, не у всех. Анализ нашего напитка показал, что в нем есть вещества, вредные для здоровья. Кувшин Водолея, кажется, сломался.

Сейчас я в КПЗ (расшифрую для несведущих: камера предварительного заключения). Сижу и думаю. Вот и верь после этого гороскопу, который пророчил мне привольную и безмятежную жизнь.

А. МАХМУДОВ.

(Следующий номер «Диалога» выйдет 27 июня с. г.)

КРОССВОРД «ЭКРАН»

В часы досуга



ПО ВЕРТИКАЛИ: 1. Мелочь домашнего быта, ставшая названием художественного фильма. 2. Группа авторитетов, определяющая судьбы конкурсантов. 3. Киножурнал. 6. Единица измерения степени достоинств. 7. Этап соревновательного мероприятия. 9. Минивидеофильм. 10. Нюансы очарования. 11. Исполнитель главной роли в комедийном фильме «Служебный роман». 13. Причина, по которой на фильм «дети до 16 лет не допускаются». 14. Среднеазиатская повозка, встречающаяся в исторических фильмах. 16. Ранг, категория звания. 18. Профессиональное свойство каскадеров.

ПО ВЕРТИКАЛИ: 4. Аргумент защиты подозреваемого в сюжетах многих детективных фильмов. 5. Повторение пройденного. 7. Вещество, применяемое в кинематографе для дымового эффекта. 8. Элемент экипировки амура. 10. Унылое однообразие сюжетных линий ряда фильмов. 12. Благоприятное условие для отснятой кинопленки. 13. Высшая степень популярности. 15. Демонстрация фильма. 17. Исполнитель одной из ролей в кинокомедии «Джентльмены удачи». 19. Фестивальный приз американского кинематографа.

Составил Ю. ГАЛИМОВ.

ОТВЕТЫ НА КРОССВОРД, ОПУБЛИКОВАННЫЙ В «ДИАЛОГЕ» № 4 (16).

ПО ГОРИЗОНТАЛИ: 1. Эзоп. 4. Ока. 5. Бар. 6. Тип. 7. Пар. 9. Амбар. 10. Сук. 12. Ева. 13. «Клоп». 14. Бум. 15. Контора. 17. Икра. 20. Лиана. 22. Пол.

ПО ВЕРТИКАЛИ: 2. Забор. 3. Пират. 7. Потоп. 8. Рюмка. 10. Судьба. 11. Купер. 13. Кабак. 16. До. 18. Кирка. 19. Ангел. 20. Опера. 23. «Липа».

Диалог

Май 1989 № 5 (17)

Ежемесячный выпуск общественной редакции газет «Тошкент окшоми» и «Вечерний Ташкент»

Адреса шефства

По пути творчества

Закончился учебный год в школе-интернате для незрячих детей имени Ю. Ахунбабаева. О его напряженном и деловом ритме мы рассказывали читателям в каждом выпуске «Диалога». Теперь самое время подвести итоги. Наш разговор начинает директор школы-интерната Б. Х. Каюмов:

— Начну я, пожалуй, с общественного совета. Он начал успешно действовать в нынешнем учебном году. В этот совет вошли не только преподаватели, но и родительский актив, представители шефствующих предприятий и организаций. Вместе мы составляем план мероприятий, вместе претворяем его в жизнь. В октябре намечаем провести на базе нашего интерната республиканский научно-методический семинар по реализации школьной реформы среди незрячих детей. Сейчас разрабатываем устав школы.

— Произошли изменения и в составлении учебной программы, — продолжает свой рассказ Бохадыр Халилович, — если раньше этот вопрос решал узкий круг людей, то в начале нынешнего учебного года в разработке программы участвовал и педагогический совет школы. Это дало возможность внести существенные изменения в программу с учетом специфических условий каждого класса. С учетом требований школьной реформы внесены изменения и в учебники. Например, педагоги М. Юлдашева и М. Алимова переработали учебники для первого и третьего классов, а для учащихся вторых классов созданы новые учебники. Но самое главное — мы создали условия для развития творческих способностей как преподавателей, так и учеников. Активное совмещение учебного процесса с общественно полезным трудом и физкультурно-массовой работой создает условия для школьного самоуправления, для более полного развития личности.

Наш разговор продолжает преподаватель немецкого языка Светлана Савельевна Борисова:

— До настоящего времени все педагоги и ученики пользовались учебниками только на русском языке. Это создавало для детей коренной национальности определенные трудности в освоении программы. Сейчас мы перерабатываем учебники на узбекском языке, в которых будут сочетаться художественные изображения со шрифтом, и уже с нового учебного года ими будут пользоваться учащиеся с четвертого по седьмой классы, а еще через год — по десятый класс включительно.

— Произошли существенные изменения и в начальных классах, — включается в беседу преподаватель Нелли Абдурахмановна Григорьянц. — Учебная программа теперь рассчитана на четыре года обучения. В нее включены и такие специальные предметы, как ориентация в пространстве, знакомство детей с городом и так далее. Конечно, нам бы очень хотелось более широко использовать в своей работе с незрячими детьми эффективный Бройлевский прибор прямого чтения. Но он предполагает весьма существенные материальные затраты. Имя наш интернат пока не располагает. В решении этой проблемы надеемся на шефскую помощь.

— Нам, педагогам, — продолжает разговор преподаватель русского языка и литературы Альбина Николаевна Анисимова, — работать стало трудней и интересней. Сегодня мы ориентируемся на способности ребенка. Например, слабому или малоподготовленному ученику даем специальную карточку с более легкой программой, более сильному — программу посложнее. Теперь мы, преподаватели, имеем возможность корректировать учебную программу. Особое внимание уделяем качеству изложения запланированной темы, для ее усвоения используем различные викторины, проводим целевые радиопередачи, экскурсии по памятным местам Ташкента.

Многое изменилось в воспитательном процессе школы-интерната имени Ю. Ахунбабаева. Уходит в прошлое полоса отчужденности преподавателя и ученика. Сегодня педагогический коллектив ориентирован на воспитание личности, развитие творческих способностей молодого человека. Это тем более важно, что живут в интернате дети особые. Значит, и внимание к ним должно проявляться особое. Чтобы потом, за стенами школы-интерната, будучи уже взрослыми людьми, они могли полностью реализовать накопленные знания, творческий потенциал в избранной профессии, чтобы не чувствовали они себя ущемленными в радости и счастье.

В. ТИТОВ.





В нашем выпуске

Майский выпуск «Диалога» выходит накануне Международного дня защиты детей. По традиции в ряде материалов, подготовленных корреспондентами общественной редакции, мы рассказываем о жизни наших детей, их заботах и проблемах.

На СНИМКАХ: тихий час; Герой Социалистического Труда Б. Джураева с внуком в парке.

Фото Р. Хадиева и У. Усманова.

Наш город в лицах

ТРЕНЕР

Первое, что мне бросилось в глаза при входе во двор школы, — это обширная, обрамленная со всех сторон зеленью, спортивная площадка. Здесь резвилась детвора. Одни гоняли мячи, другие занимались на спортивных снарядах, третьи соревновались друг с другом на беговой дорожке. Меня же интересовала секция по настольному теннису, которую возглавляет кандидат в мастера спорта Самуг Кабулович Садыков. Я уже не раз слышал об этом человеке. Он, как говорили мне, стал основателем секции по настольному теннису в этой школе и теперь выступает со своей командой на республиканских и всесоюзных соревнованиях, завоевывает призовые места.

— Он придет к семи часам вечера, — сказала директор школы № 243 имени Беруни Насиба Убайдуллаевна Нишанова. — Человек он аккуратный. Хотела бы добавить, что по штатному расписанию нам не положен тренер. Садыков ведет секцию по настольному теннису на добровольных началах. Что и говорить, Самуг Кабулович для нашей школы — находка. Это серьезный, увлеченный своим делом человек, его секцию ребята посещают с большим удовольствием.

В ожидании Самуга Кабуловича я прошелся по коридорам и остановился у двери спортивного зала. Здесь произошла еще одна встреча. Оказалось, что Абдурахман Салихов, отец одного из учащихся, тоже ждет тренера.

— Пришел поговорить с Самугом Кабуловичем, — сказал он. — Сын просит купить какую-то японскую ракетку, а где ее достать?

— Давно ваш сын занимается настольным теннисом? — поинтересовался я.

— Почти пять лет, с первого класса.

— Вы довольны увлечением сына?

— Мы все довольны: и сын, и мать, и я. Главное, мы с матерью спокойны. Приходит из школы, покушает, отдохнет, выучит уроки и опять бежит в школу. Растет сильным, здоровым, жизнерадостным. Чего еще надо?!

Немного погодя у двери спортивного зала стали собираться ученики. А вот и сам тренер. Он небольшого роста, подтянутый. Как выяснилось, в 1984 году закончил Узбекский государственный институт физкультуры и с тех пор работает тренером в школе № 249.

— Значит, ваша основная работа в 249-й школе? — уточнил я.

— Да. При школе имеется ДЮСШ, то есть детско-юношеская спортшкола, там я и работаю тренером.

— А здесь, в 243-й школе?

— Здесь я работаю за счет личного времени и за счет выходных дней.

— Не тяжело?

— Как вам сказать.

(Окончание на 2-й стр.).



Алло редакция!

Спокойствие или равнодушие

О причине, заставившей инвалида Великой Отечественной войны А. П. Ефимова обратиться в общественную редакцию, он расскажет сам:

— Недавно коллектив Ташкентского сельхозинститута чествовал память заслуженного деятеля науки и техники УзССР, доктора сельскохозяйственных наук, профессора В. А. Щекина. До последних дней он возглавлял кафедру зоофизики. В свое время посчастливилось и мне работать рядом с профессором Щекиным. И, конечно, почтить его память я считал своим долгом. Но сообщение об этом дне мне пришло по почте с опозданием на четыре дня. Добавлю к сказанному еще и то, что оргкомитет института отправил сообщение за пять дней до дня памяти. А живем-то с отправителем в одном Орджоникидзевском районе!

И так стало обидно, — продолжает свой рассказ ветеран войны А. П. Ефимов, — что я решил выяснить причину столь долгого путешествия моего письма. Сходил на почту по месту жительства, но там меня отправили в Кибрайский узел связи, сотрудники которого мне тоже не могли ничего объяснить. Есть ли предел равнодушия?

Этот вопрос заинтересовал и общественную редакцию. Скажу откровенно, начальник отдела службы почтовой связи Ташоблуправления связи Л. Ф. Горюнова и старший инженер отдела жалоб Министерства связи М. Джалифбаева выразили сочувствие адресату Ефимову и заверили редакцию в том, что разберутся. Но вот конкретного виновника столь длительного путешествия письма по Орджоникидзевскому району так и не определили. И дело, конечно, не в том, чтобы кого-то лично наказать за халатность, лишить премии или объявить выговор по административной линии. Удивляет то спокойствие, с каким встречали на почте и в Кибрайском узле связи ветерана войны Ефимова и с каким разговаривали со мной. Спокойствие, очень напоминающее равнодушие...

У телефона дежурил А. АНИСИМОВ.

Соседи

Народная мудрость поставила добрососедские отношения на один уровень с родственными. В фольклоре всех народов есть пословицы, смысл которых отличается только формой: «Близкий сосед лучше далекого родственника», «Дом строй меж хороших соседей» и так далее.

Софье Марковне Феликс с соседями, можно сказать, повезло. Так сложилась ее жизнь, что на склоне лет она осталась одна: муж погиб на войне еще в 1943 году, а взрослая дочь живет в Москве. Но в окружении хороших соседей Софья Марковна не чувствует себя одинокой. В отношении к ней, пожилому человеку, неизменно проявлялись уважительность, сочувствие, терпимость. Да и сама Софья Марковна старалась войти в контакт с соседями. 24 года прожила в доме, ни разу ни с кем не поссорившись.

Сосед, как и друг, познается в беде. А она, как известно, приходит нежданно-негаданно. Софья Марковна заболела. Диагноз был неутешительный: двустороннее воспаление легких. Врач дала направление в больницу. Больная совсем пала духом. Вот тут-то на помощь и пришли соседи. Первой откликнулась семья Першиных.

— В больницу вас не отпустим, — сказала Зинаида Абрамовна, — сами выходим.

Она взяла на себя приготовление горячей пищи. Ее муж, Василий Иванович, инвалид Великой Отечественной, покупал для больной хлеб, молоко. В обеспечении продуктами помогали Клавдия Николаевна Шарапова, Елена Александровна Коренева. Внучка Першиных, медсестра Татьяна, взяла на себя уколы, йодистую сетку на ночь, горчичники. Ее подменяли соседки — фармацевт Мунира Мухамедовна Рахимова и врач Мария Евстафьевна Коваль. Общими усилиями соседи за 10 дней поставили Софью Марковну на ноги.

— Что вас заставило взять на себя такие хлопоты? — спросила я у Зинаиды Абрамовны.

— Наверное, воспитание, — ответила она. — Родом мы из тамбовской деревни. Как же не помочь человеку, попавшему в беду! Это было бы не по-человечески. Я вообще люблю дружно жить с соседями. Считаю, что нужно друг другу помогать. Когда наша Танюша еще не выучилась на медсестру, уколы мне делала и давление меряла Мунира Мухамедовна.

— А сейчас наша внучка работает в областной глазной клинике, — вступил в разговор Василий Иванович и добавил с гордостью: — Она одна из лучших медсестер, и портрет ее на Доске почета.

— Я у соседей вроде как ключница, — пошутила Зинаида Абрамовна. — Кто уехать собирается—ко мне с ключами. Люди нам доверяют.

Взаимоотношения соседей, К сожалению, они не всегда бывают терпимыми и добрыми. Для нас же, горожан, расстояние между соседями неумолимо сокращается. Мы живем с ними, что называется, дверь в дверь. И, наверное, каждый из нас хотел бы, чтобы наши соседские отношения были такими же, как в доме № 25 по улице имени Газеты «Правда» — по-человечески внимательными, уважительными, чуткими и терпимыми.

С. РАБИЧ.

ТРЕНЕР

(Окончание. Начало на 1-й стр.)

Но мне нравится. Дело в том, что лет пять назад директор этой школы, Насиба Убайдуллаевна Нишанова, обратилась ко мне с просьбой организовать у них секцию по настольному теннису. Я организовал. И теперь разве смогу бросить свое детище!

— Сколько человек занимается в вашей секции?

— В первый год было 15 человек, а теперь — 52.

— У вас есть разрядники?

— Есть не только разрядники, но и кандидаты в мастера спорта. Так, например, семиклассники Альбина Гребенюк, Влада Латыпова, Надыр Исмаилов. В 1986 году на всесоюзных соревнованиях в Алма-Ате Альбина заняла первое место, а в 1987 году на Украине в Сумах Влада Латыпова заняла второе место...

— Значит, вы готовите чемпионов?

— Не совсем так, — подумав, ответил Самуг Кабулович. — Конечно, какой тренер не мечтает о чемпионах! Но основная цель — это оздоровительное воспитание молодежи. А, во-вторых, чтоб улучшить физическое воспитание не только в школах, но и даже в детских садах, нужны хорошо подготовленные педагоги, тренеры. А где их взять? Вот мы и готовим будущих педагогов. Институты физкультуры сейчас предъявляют большие требования к ребятам, пожелавшим посвятить себя спорту. Конечно, не все, кто у меня занимается, станут тренерами. Но у меня в секции есть очень перспективные ребята. Первоклассники Атабек Акбаров, Камила Мирзаахмедова, Умида Якубова уже сейчас подают большие надежды.

— Вы молоды. О чем вы мечтаете?

— О многом. Мечтаю, например, создать в этой школе оздоровительный спортивный комплекс для ребят всей махалля. Здесь есть великолепная спортивная площадка, есть хорошие, преданные своему делу преподаватели по физическому воспитанию, такие, как Ф. Фатхуллаев, М. Ачилов, и другие. Они — мои единомышленники, как и директор школы Насиба Убайдуллаевна Ниланова. Кстати, ее активно поддерживают заместитель председателя областного совета «Динамо» Ю. Пакин, заведующий Сабир-Рахимовским роно М. Адылова, директор ДЮСШ-16 А. Исмаилов. И я уверен, что наша мечта обязательно сбудется.

Р. ХАЛИТОВ.
Фото **Р. Шарипова.**





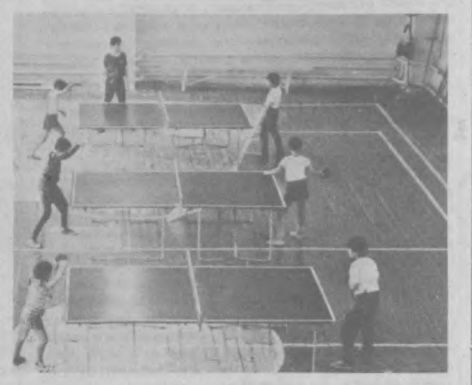

А жизнь продолжается

Милосердие

ЧЕЛОВЕК потерял зрение. Это большое горе, большое несчастье. Еще совсем недавно полный сил и энергии, он стал беспомощным инвалидом. Недуг перечеркивал всю прошлую жизнь. Человеку приходилось оставлять работу, он лишался возможности читать, писать, свободно общаться с людьми.

— Несколько лет назад я стала терять зрение, — рассказывает А. К. Касымова. — Сделали операцию на одном глазу. Это испытание я выдержала стойко. Продолжала работать в школе, но слепота не отступала. Пришлось оперироваться во второй раз. Неудача. Я инвалид I группы. Когда стало ясно, что зрения мне не вернуть, страх и отчаяние охватили мое сердце. Как быть? Как жить? Ответа на эти вопросы я не находила. Помощи не ожидала. Но она пришла.

Прослышав о моей беде, заглянул ко мне Таджикул Куралбаев. Всеми силами он старался успокоить меня, вселить надежду, но я была безутешна. А через несколько дней он пришел уже не один, а с Иваном Андреевичем Бородавко, «Я председатель первичной организации общества слепых Ленинского района, —представился тот. — Прошу вас выслушать меня». Тогда и состоялся очень важный и самый главный для меня разговор, который вселил в сердце надежду, что не так уж безвыходно мое положение, как мне представлялось. Суть этого разговора была такова: нужно быть стойкой, нужно быть терпеливой, нужно надеяться, что не все кончено. Пригласили меня посетить мероприятия общества. Пришла. Так у меня появилась новая семья, много новых, верных друзей.

Вторую семью здесь обрели около 150 инвалидов, вступивших в первичную организацию общества слепых Ленинского района.

Вскоре после того, как человек получил инвалидность в специальной ВТЭК по зрению, ПО УзОС Ленинского района берет его на учет, и инвалид слепой находится все время под наблюдением членов общества. Члены бюро первичной организации посещают их на дому, оказывают моральную и материальную помощь.

Общая беда объединила, сроднила юриста Алексея Никифоровича Пака и Феодосию Михайловну Ревину — бывшую нянечку детсада, учительницу Флориду Александровну Митюнину и Ализу Александровну Молдобаеву, железнодорожника Таджикула Куралбаева и ученого-геолога Конюнова Леонида Петровича и многих других. Все они стараются помочь друг другу. На проводимых мероприятиях царит атмосфера душевного тепла, которая характерна для очень близких людей.

В газете «Правда Востока» была опубликована статья «Забытые люди». В ней автор рассказал о том, что общественные организации, которые призваны заботиться о престарелых и инвалидах, по существу не выполняют своих обязанностей, и многие фактически остаются без помощи и внимания.

Такие факты в первичной организации общества слепых Ленинского района исключены. За 40 лет своего существования здесь сложилась система, при которой каждый член общества находится под постоянным и пристальным вниманием активистов. Создано бюро первичной организации, которым очень умело руководит Иван Андреевич Бородавко. У каждого члена бюро свои подопечные, с которыми они поддерживают постоянную связь. Они знают, как живут их подшефные, в чем они нуждаются, какая помощь им необходима. Обо всем докладывают на заседаниях бюро и здесь, сообща, решают, какую конкретную помощь надо оказать тому или иному инвалиду: нужна ли ему денежная помощь или путевка в дом отдыха и санаторий, или его необходимо поместить в больницу, а отправив туда, навещают больных. Часто обсуждаются и более серьезные проблемы — такие, как трудоустройство, улучшение жилищных условий, повышение пенсии. Тогда активисты идут в райисполком, райсобес и прилагают все усилия к тому, чтобы все эти вопросы были решены.

Особенно хочется отметить зам. председателя первичной организации общества слепых Галину Наумовну Зиброву. Сама инвалид I группы, она отдает много сил и внимания своим товарищам, всегда там, где особенно трудно, где человек нуждается в экстренной помощи: то продукты поможет купить, то насчет ремонта квартиры побеспокоится, то просто добрым словом подбодрит, даст хороший совет.

Но не только материальная сторона волнует коллектив. Одна из основных задач общества — не дать человеку замкнуться в себе, отчаяться, остаться один на один со своим горем.

Вот почему в плане работы общества так много разнообразных мероприятий. Так, с лекцией о международном положении перед членами общества выступил полковник Р. Нурмедов. О технической прогрессе и развитии науки и техники им рассказала старший научный сотрудник института астрономии З. Б. Коробова, об использовании лекарственных растений в медицине — лектор общества «Знание» С. С. Попова. Интересной была встреча с участницей Великой Отечественной войны В. Н. Мясниковой, которая поделилась своими воспоминаниями о героических подвигах товарищей.

Общество гордится своими друзьями. Их немало. Это писатель Михаил Кириллович Гребенюк, работница библиотеки им. Горького Галина Геннадьевна Горохова, зав. методкабинетом ЦДК Хурсанд Агзамович Алимов, руководитель самодеятельного кружка бального танца при клубе «Улугбек» Ирина Александровна Жустова. Они прилагают немало усилий к тому, чтобы жизнь инвалидов была интересней.

Члены общества на свои мероприятия собираются каждую среду. На них идут охотно, потому что знают — будет интересно. И действительно, программа мероприятий разнообразна: здесь и встречи с артистами, поэтами, людьми с интересной судьбой, веселые викторины, конкурсы, обязательно чаепития, во время которых не смолкают шутки, смех, «доморощенные» поэты читают свои стихи. Словом, жизнь продолжается, прекрасная жизнь, и ты в ней полноправный человек!

М. КУЗОВЕНКО.

Хозяйке на заметку

Пять правил, пять секретов

СВОЙ разговор о тайнах хорошей кухни мы продолжим и в этой встрече. Сегодня ваша задача, уважаемые читатели, запомнить пять правил, пять секретов хлебопечения.

Начнем с дрожжей. Они должны быть всегда свежими. Если они несвежи, их можно попытаться обновить: растереть в ложке теплой воды и добавить чайную ложечку сахара. Если через десять минут они начнут пузыриться, значит «ожили». Темные кусочки надо отобрать и выбросить. Но все же лучше для всех хлебных изделий использовать свежие дрожжи: возобновленных нужно брать вдвое больше, чем свежих. На один килограмм веса муки и других компонентов теста нужно брать не менее 35 и не более 50 граммов дрожжей. Кстати, дрожжи можно заменить полстаканом пива или стаканом забродившей сметаны.

Для замеса любого теста необходима еще и жидкость. Она должна обязательно состоять как минимум из полстакана воды — для разведения дрожжей. Остальная жидкость может состоять из воды, молока, сметаны, кефира, смешанных в любых пропорциях между собой и взятых в любых количествах.

В хлебном изделии могут быть использованы абсолютно любые жиры животного и растительного происхождения. Лучше всего подсолнечное масло, а также сливочное, бараний жир, свиное и говяжье топленое сало. Если жиры твердые, то их перед введением в тесто надо растопить, превратить в жидкость. Жиры, как и жидкости, можно смешивать между собой в любых пропорциях и использовать эти сочетания в хлебном изделии. Есть у вас ложка подсолнечного масла, небольшой кусочек масла сливочного в 20 граммов и немножко куриного жира — все это можно смешать, все это годится, чтобы выпечь килограмм хлеба. Надо только все растопить и перемешать вместе, прежде чем вводить в тесто.

Эту способность хлебных изделий помогать утилизировать большие добавки растворимых или нерастворимых, сухих компонентов, например, соль, пряности (перец, лук, тмин, кориандр, анис). Необходимо только следить, чтобы они равномерно распределялись в тесте.

ВТОРАЯ И РЕШАЮЩАЯ ОПЕРАЦИЯ: приготовление теста.

К соединенной жидкой смеси подсыпается мука — столько, сколько потребуется для теста, которое бы не липло к рукам. Поэтому мука подсыпается постепенно, и все время тесто вымешивается. Лучше всего, если это делается непрерывно: одной рукой подсеиваете муку, другой (ложкой) вымешиваете тесто круговыми движениями по часовой стрелке. Чтобы это было легче делать, тесто надо всегда замешивать в глубокой, устойчивой посуде. Вот почему прежде для этой цели использовалась квашня — цилиндрическое, слегка расширяющееся кверху деревянное тяжелое ведро. Теперь наиболее удобной посудой может быть глубокая цилиндрическая эмалированная миска (но не кастрюля).

Количество муки никогда не определяется заранее при приготовлении мучных (хлебных) изделий, ибо все зависит от того, какое получилось количество жидкой смеси: каков ее конкретный состав и сколько муки сможет эта смесь вобрать в себя. Если же заранее определить количество муки, то точно подогнать под него жидкость практически никогда не удается, ибо эта величина переменная, подверженная колебаниям. Здесь влияют и различная жидкость, плотность молока, жесткость воды, величина яиц, консистенция масла и жира, а также свежесть дрожжей и их воздействие на жидкую часть. Поэтому не питайте особого доверия к тому рецепту, где для хлебного теста «точно» определяется количество муки. Он, как правило, не дает возможности получить качественное изделие, несмотря на все ваши усилия.

Важно выполнять другое — строго соблюдать пропорции, не выходить за рамки определенных соотношений.

Во-первых, все сухие добавки, нерастворимые: лук, сыр, творог, пряности — вместе не должны превышать по объему полстакана на каждые два стакана жидкости в составе теста. Иначе тесту трудно будет хорошо подняться.

Во-вторых, жиры, масла не должны превышать полстакана на каждый стакан жидкости (воды, молока), иначе тесто будет сухим, истонченным.

В-третьих, яйца в хлебное тесто не следует добавлять вообще, ибо они придают тесту хрупкость, жесткость. Поэтому яйца —принадлежность кондитерского теста, имеющего иные законы.

В-четвертых, молоко делает тесто пышнее, мягче, придает ему эластичность, упругость. Но им не следует злоупотреблять: его всегда должно быть меньше, чем воды, или пополам с водой, иначе тесто трудно будет пропекаться. «Молочный» хлеб надо всегда делать небольших размеров: чем меньше булочка, тем легче ее пропечь.

И, наконец, хлебное изделие отличается от кондитерского не тем, что одно сладкое, а другое нет. Такое определение потребительское. Кулинарное определение исходит из того, какую роль играет в данном изделии мука. Если мука — главный компонент, если ее больше (по весу, объему), чем всех иных компонентов, то изделие хлебное. Если же мука составляет менее половины всех других компонентов (масла, яиц, сахара, разных добавок), то изделие кондитерское.

Теперь, когда мы узнали пять секретов приготовления хлебных изделий, попробуйте сами, без всякого рецепта, на глазок, испечь хлеб из того, что есть дома под рукой: влейте в глубокую миску водички, положите дрожжи, долейте молока, масла, капните чуток сметаны, смело досыпайте муки, мешайте, разделывайте и в духовку — должно обязательно получиться! Желаю вам удачи.

Бабушка Наташа.

Ташкент и ташкентцы





Фото **Р. Хадиева.**

Справочная юриста

Вопрос—ответ

«Мы часто бываем в служебных командировках. Хотелось бы узнать, кто определяет срок командировки и какими они могут быть по длительности!

К. Лианов, П. Пасков».

Срок командировки работников определяется руководителями обединений, предприятий, учреждений и организаций, однако он не может превышать 40 дней, не считая времени нахождения в пути.

Срок командировки рабочих, руководителей и специалистов, направляемых для выполнения монтажных, наладочных и строительных работ, не должен превышать одного года. В отдельных случаях более длительные сроки командировки могут устанавливаться руководителям министерств и ведомств СССР и советами министров союзных республик.

Срок командировки работников в министерства и ведомства СССР, союзных республик или в другие органы государственного и хозяйственного управления не должен превышать 5 дней, не считая времени нахождения в пути. Продление срока командировки допускается в исключительных случаях не более чем на 5 дней с письменного разрешения руководителя этого органа управления (постановление Совета Министров СССР от 18 марта 1988 года, № 351).

✦

«Я получил право на наследование и стал владельцем дома. Одновременно являюсь членом ЖСК [жилищно-строительный кооператив]. Могу ли я свою кооперативную квартиру передать своим родственникам!

Х. Холметов».

Согласно п. 6 постановления ЦК КПСС и Совета Министров СССР от 31 марта 1988 г. № 406 «О мерах по ускорению развития жилищной кооперации», член ЖСК, полностью выплативший паевой взнос за квартиру, в случае выбытия из кооператива имеет право получить паевой взнос в установленном размере или передать квартиру своим родственникам, либо другим лицам, имеющим в соответствии с законодательством право на вступление в кооператив и берущим на себя обязательства по соблюдению устава кооператива, если при этом не ущемляются права членов семьи, проживающих совместно с выбывающим членом кооператива.

✦

«Имеет ли право владелец садового участка передать его какому-либо другому лицу или поделить его с родственниками!

С. Сафиуллина».

Согласно действующему правилу, земельные участки выделяются предприятию и предоставляются по совместному решению администрации и комитета профсоюза для пользования в первую очередь кадровым рабочим, ветеранам и передовикам производства, участникам Великой Отечественной войны. Садовод, которому предоставлен участок, не вправе передавать или продавать его кому-либо, в том числе и своим родственникам.

При выбытии садовода из членов товарищества по собственному желанию или в результате исключения за допущенные нарушения, освобожденные садовые участки передаются по решению администрации и профкома рабочим или служащим данного предприятия, учреждения, организации, при которых организован коллективный сад, а также пенсионерам, ранее в них работавшим.

Типовым уставом садоводческого товарищества (пункт 15) раздел участков запрещен.

✦

«Наш завод работает в две смены. Такой трудовой режим предполагает дополнительный отпуск. Каков порядок его предоставления!

С. Бойкова, К. Власов».

Дополнительные отпуска работающим в двухсменном режиме устанавливаются из расчета по одному дню за каждые отработанные два года, но не более двух дней, а работающим в три смены — по одному дню за каждый отработанный год, но не более четырех дней. В стаж работы, дающий право на дополнительный отпуск, включаются лишь те годы, в которые работник отработал не менее 50 процентов вечерних или ночных смен (не менее 60 вечерних или 40 ночных смен) соответственно при двухсменном или многосменном режиме работы.

Если в течение одного года отработано менее 60 вечерних смен, а за два года сумма их составила 120 и более, то в стаж работы для предоставления дополнительного отпуска засчитываются оба рабочих года.

В тех случаях, когда работник отработал в течение года в сумме не менее 60 вечерних и ночных смен, он имеет право на дополнительный отпуск, предусмотренный двухсменным режимом работы.

Стаж работы для предоставления указанных отпусков исчисляется с 1 января 1987 года. Такие отпуска вводятся сверх других дополнительных отпусков, предусмотренных для соответствующих категорий работников. При этом общая продолжительность ежегодного отпуска не должна превышать один календарный месяц, если законодательством не установлены отпуска большей продолжительности.

К публикации подготовил А. ХАСАНОВ, юрист.

Грани идеологической работы

У пропагандиста нет каникул

На итоговое занятие в системе политического просвещения из 24 слушателей кооператива «Радуга» объединения «Средазкабель» пришел 21. Это очень хороший показатель, если учесть, что все слушатели — рабочие, непосредственно стоящие у станков.

— В нынешнем учебном году забот с посещаемостью у меня не было, — говорит пропагандист В. Е. Сулейкин. — На каждом занятии в среднем присутствовали 75 процентов слушателей. Принимая во внимание, что у нас посменная работа, можно сказать, что посещаемость была вполне удовлетворительная.

Итак, итоговое занятие должно подвести черту под учебным годом и в какой-то мере ответить на вопрос: «Принесла ли учеба что-то полезное людям?». Форма этого занятия избрана наиболее целесообразная — собеседование. Вопросы слушателям были известны заранее, так что предполагался свободный обмен мнениями.

Пропагандист В. Е. Сулейкин умело направлял ход собеседования. Ему, может быть, удалось самое главное — избежать школярства. И в самом деле: итоговое занятие проводится не для того, чтобы ответить что-то пропагандисту и получить оценку. Было это в недалеком прошлом, да время-то прошло. И вот что характерно — при ответе на вопросы слушатели обращались не столько к пропагандисту, сколько к своим товарищам.

А вопросы были самые злободневные — о полном хозрасчете, о новых методах ведения экономики, о межнациональных отношениях. Так что было о чем поговорить.

Вот старший мастер М. Мирсалиев уверенно объясняет, что такое хозрасчет, затрагивает вопрос о хозрасчете в кооперативе. Казалось бы, кооперативу дана большая самостоятельность. Получай прибыль и используй ее на развитие, решение вопросов соцкультбыта. Только на деле все значительно сложнее. Откуда возьмется эта прибыль, если кооператив «Радуга» вынужденно простаивает из-за плохого снабжения материалами? Но снабжение не находится в руках кооператива. Уместно ли в данном случае говорить о самостоятельности коллектива?..

Так же обстоятельно разобрала вопрос о хозрасчете экономист В. М. Шабанова:

— У кооператива нет другого пути, кроме полного хозрасчета и самоокупаемости, — подчеркнула она.

Незаметно завязалась беседа слушателей. И собеседование проходило не между пропагандистом и слушателем, а между самими слушателями. Вот этого и добивался В. Е. Сулейкин.

Слесарь В. А. Русь, учетчица Н. Е. Краснова, нормировщица В. С. Ерофеева и другие высказывали свои мысли о развитии кооперативного движения, говорили о неоднозначном отношении к кооператорам, о том, что командно - бюрократическая система пытается и кооперативам диктовать свои условия. И снова разговор возвращался к самой больной теме — материальному снабжению. В том виде, в каком снабжение существует сейчас, можно дискредитировать саму идею кооперации. Ведь надо иметь в виду и то, что кооперативы не выплачивают рабочим ни одной копейки за вынужденные простои. Так что образовывается целый клубок проблем.

Конечно, занятие, хотя оно и итоговое, не призвано решать проблемы, но важно знать позиции слушателей. Опираясь на них, можно и сформулировать очередную повестку дня цехового партийного собрания.

После итогового занятия мы еще долго говорили с пропагандистом о прошедшей учебе и ее значении. Валентин Ефремович Сулейкин восемнадцать лет без перерыва является пропагандистом. Ему есть что и с чем сравнивать.

— Сейчас учеба стала проводиться интереснее, — говорит Валентин Ефремович. — Мы отходим от прежнего догматизма. Люди смелее выражают свои мысли, они становятся раскованнее. Но есть еще и неудовлетворенность. По моему мнению, надо все-таки переориентировать учебу на экономическую. Ведь что получается. В нынешнем году в нашей политшколе изучались материалы XIX партийной конференции и курс «Новая система управления экономикой страны». По существу этот курс и есть экономическая учеба. Но шла она под маркой политической учебы. А собственно экономическим образованием никто не занимался. Какое-то несоответствие получается. Думаю, что партийным комитетам стоит на это обратить внимание.

Итоговое занятие подвело черту. Что же дальше? В. Е. Сулейкин без перерыва приступил к подготовке пропагандистской работы в будущем учебном году. Анализирует год минувший, думает о просчетах, упущениях, новых формах подачи материала. Часто в обеденный перерыв беседует с рабочими на самые различные темы, считая это тоже учебой. Такой уж характер у Валентина Ефремовича Сулейкина — он считает, что у настоящего пропагандиста не должно быть каникул.

Л. СПИРИДОНОВ,
редактор многотиражной газеты «За электрификацию» ПО «Средазкабель».



На съемочных площадках страны

По роману Фазиля Искандера

ГРУЗИНСКАЯ ССР. Сухумская набережная выглядит сегодня так, как это было в 30-е годы, даже монумент «вождю и учителю всех времен и народов» воздвигли кинематографисты у белоснежного здания драматического театра. Идут съемки фильма «Пиры Валтасара» по роману Фазиля Искандера «Сандро из Чегема».

Режиссер-постановщик Юрий Кара, известный зрителю по картинам «А завтра была война» и «Воры в законе», вновь обратился к творчеству Ф. Искандера. Фильм расскажет о жизни в Абхазии в 30-е годы, обстановке в стране, такой, какой она была на самом деле.

В главной роли снимается артист Александр Феклистов, в фильме заняты также известные актеры Алексей Петренко, Валентин Гафт, Евгений Евстигнеев, артисты абхазских театров, Государственного ансамбля танца Абхазии «Шаратын».

«Пиры Валтасара» выйдут на экран в конце нынешнего года.

НА СНИМКЕ: неожиданный ракурс.

Фото Б. Соколова.
Фотохроника ТАСС.

В ТАШКЕНТСКОМ ГОРОДСКОМ КОМИТЕТЕ ПО ОХРАНЕ ПРИРОДЫ

ЭКОЛОГИЧЕСКИЙ ДНЕВНИК

Рейды в рамках операции «Чистый воздух» экспедиции «Экология-89» показывают, что не все еще делается в городе для того, чтобы воздух над Ташкентом и его водоемами был чистым.

● За нарушение водоохранной зоны канала Салар выдано постановление на прекращение строительства кооперативного кафе «Наргиз» и мехмастерских, начатых без согласования с ГлавАПУ и природоохранными органами.

● За слив отработанных нефтепродуктов в ирригационную арычную сеть и содержание отстойников с нефтеуловителем в запущенном состоянии оштрафован начальник компрессорного цеха № 3 завода «Ташсельмаш».

● Таштеплосети, Ташкентскому текстильному комбинату, автопарку № 4 Минавтодорхоза выдано предписание о срочном приведении в надлежащее состояние территории, прилегающей к Салару.

● За невыполнение мероприятий по благоустройству берега Салара оштрафованы начальники АХЧ и ПТО автопарка № 4 и заместитель директора НПО «Узбекпроектмебель». За сброс отходов и мусора на берег канала Салар оштрафован энергетик территории «Б» производственного объединения «Ташэкс».

● За нарушение водоохранной зоны канала Карасу выдано постановление на прекращение строительства кооперативного кафе «Карасу». Городскому хлебоприемному предприятию предложено перенести свое подсобное хозяйство.

● За сброс хромсодержащих и цианосодержащих сточных вод в канал Карасу выдано постановление на приостановку работы гальванического цеха Ташкентского электротехнического завода объединения «Средазэлектроаппарат».

● Выдано постановление на прекращение эксплуатации печи, производящей выброс вредных веществ, Научно-исследовательскому институту вакцин и сывороток.

● Направлены материалы в административные комиссии на главного энергетика и зам. главного инженера ПМО «Ташкент» за нарушение технологии сжигания производственных отходов в котле-утилизаторе, что приводит к загрязнению атмосферы мелкодисперсной древесной пылью и продуктами неполного сгорания отходов (текстурной бумаги, абразивной ленты, древесных реек, промасленной ветоши).

● За невыполнение природоохранных мероприятий, запланированных на первый квартал, и несоблюдение норм и правил природопользования выдано четыре справки с возражением о премировании директора масложиркомбината, зам. главного инженера ПО «Ташсельмаш», зам. директора по капитальному строительству ПО «Узбексельмаш», директора АТП-12.

За строкой сводки

ЗЕМЛЯ И... ЗДРАВЫЙ СМЫСЛ

Купив на рынке полную сумку, скажем, картофеля, вы тут же его вываливаете в... мусорный ящик. Ситуация абсурдная и невозможная — скажет любой здравомыслящий человек. Но весь здравый смысл куда-то исчезает, едва дело доходит до использования нашего поистине бесценного богатства — земельных ресурсов республики. Такая мысль приходит на ум при чтении последнего пресс-выпуска Госкомстата Узбекской ССР.

Судите сами: за последние три года в сельскохозяйственном производстве республики не использовалось более 93 тысяч гектаров орошаемых угодий. Много ли это? Давайте посчитаем. Ввод в эксплуатацию каждого нового гектара земель с затратами на его освоение обходится в среднем в 5 тысяч рублей. Заметим — деньги ирригаторы используют пока из бюджета, то есть наши с вами. К тому же добавим, что в предыдущей пятилетке таких земель «в простое» было на 40 с лишним гектаров меньше. Выходит, темпы разбазаривания средств год от года растут.

Можно посмотреть и подругому. По данным статистиков, в 1986—1988 годах в республике урожайность кукурузы на зерно в среднем составила 37,8 центнера на круг, риса — 34,9 центнера, картофеля 95 центнеров, овощей — почти 202 центнера. Вот и посчитайте, сколько продуктов мы недополучили с тех самых девяноста трех тысяч гектаров. Не слишком ли щедро при нашей бедности?

Ситуация усугубляется и плохой работой земледельцев вообще. Госкомстат утверждает: «Многие хозяйства с орошаемых земель получают низкие урожаи сельхозкультур. Недобор урожая на мелиорированных землях — это, как правило, результат бесхозяйственности, медленного внедрения интенсивных технологий, высокопродуктивных сортов и гибридов сельскохозяйственных культур, плохого использования минеральных удобрений, техники, низкой технологической дисциплины». Очевидно, вывод сделан неспроста, есть и факты.

Повторимся: орошаемая пашня — наша главная ценность. За период с 1971 по 1988 годы на мелиоративное строительство и освоение земель в Узбекистане израсходовано почти 25 миллиардов госкапвложений и средств колхозов. Это — 65 процентов(!) от общего объема капитальных вложений в сельское хозяйство.

В результате орошаемые земли дают сегодня весь получаемый в республике хлопок, рис, картофель, овощи, кукурузное зерно. С них мы снимаем 72 процента зерновых колосовых, 94 процента бахчевых, около 97 процентов фруктов и винограда...

И потому тревожит нынешнее отношение к проблеме. Ведь правильное использование уже освоенной земли может не только серьезно сократить расходы на новое освоение. «Заработав» в полную силу, пашня может дать весомую прибавку хлеба, мяса, молока, овощей и фруктов на наши столы.

А. БЕЗВЕРХОВ,
корр. УзТАГ.

Интеркурьер

● Любить женщину... Если абстрагироваться от декларативности подобного высказывания, то невольно приходишь к выводу, что это большой труд, высокая мера ответственности, мобилизация всех лучших чувств «сильного пола» в отношении своих любимых. Это, по-видимому, хорошо понимают мужчины Финляндии, предпочитающие делом подтверждать клятвы в любви. Так, многие папы, живущие в Хельсинки, отводят сами своих чад в детские сады. Вроде мелочь, а как она помогает женам сохранить нервы без утренней спешки, неторопливо совершить утренний туалет и почувствовать себя... женщиной.



НА СНИМКЕ: минута прощания.

Фото Пресс-фото — ТАСС.

● В начавшемся весенне-летнем сезоне наши «цветы жизни» по рекомендации немецких художников должны выглядеть ярко, нарядно, красиво — одним словом, радовать взор и... родительские сердца.

На этой фотографии представлены некоторые модели из коллекции «Летний день», разработанные в институте моды ГДР.



Фото АДН—ТАСС.

Репортаж с пристрастием

И КРЫША ДОМА СВОЕГО...

Крепкая металлическая дверь и надежная, хоть и не «густая» решетка — как четко проведенная граница. По одну ее сторону — воля. Город с его неугомонностью, вечными хлопотами и заботами, зелеными парками, веселыми скверикамн, с уютным мягким светом в вечерних окнах домов... По другую — замкнутая, оторванная от постороннего взгляда территория, именуемая колонией для несовершеннолетних общего режима...

— Жалеть их будете! Такие, мол, они бедненькие, несчастненькие, так их здесь плохо кормят! — спросила дежурившая на вахте Елена Лобачева и в сердцах добавила: — А вы тех, кого они ограбили, у кого последнее отняли, видели! Сколько слез из-за них пролито, знаете!..

«У НИХ СВОИ ЗАКОНЫ»

Ростом Миша не вышел. Для своих пятнадцати слишком мал. Серые глаза смотрят недоверчиво, плечи сжаты. Он — из «обиженных». Из тех, кого не грех унизить, оскорбить, незаметно толкнуть или ударить. Слабая натура, он позволил в следственном изоляторе надругаться над собой и теперь здесь, в карантинном отделении колонии, его механически зачислили в разряд «отверженных». Но как, по каким каналам случившееся в изоляторе могло стать известным?

— Миша сказал об этом сам. Скрывать подобное по «их» законам нельзя, — пояснил воспитатель карантинного отделения Олег Зайнутдинович Селиверстов. — Если бы умолчал, жить ему здесь было бы куда сложнее. Хотя и после признания достается: Шавкат из соседней камеры во время уборки территории так и норовит обидеть.

Шавката, ранее проживающего в Андижане, задержали в Москве. Поймали за руку, когда пытался вытащить кошелек из сумки. Он уверяет, что взял чужое первый раз. Но трудно в это поверить — злое, самодовольное лицо, саркастическая улыбка, уверенность во вседозволенности...

— Скорее всего, попался в первый раз, а брал и раньше, — разделил мои сомнения Олег Зайнутдинович. — Да и по тому, как себя ведет здесь, чувствуется большая «школа». Такие, как он, обычно главенствуют в своих компаниях.

Карантин — это несколько комнат с двухъярусными нарами, голым полом, небольшими зарешеченными окнами. Тут мальчишки проходят своеобразный этап адаптации — не так-то просто привыкнуть к замкнутому пространству, жесткому режиму, оторванности от всего привычного. Но основной этап наступит чуть позже, когда кончится карантинный период и переведут этих стриженных, одетых в выцветшую коричневую робу ребят в казармы. Там царят свои устои, свои порядки — гласные и негласные, есть свои любимчики, есть такие, перед которыми преклоняются и к мнению которых прислушиваются. И тому же Шавкату, уверенному и злому, придется еще повоевать за главенствующее место...

Пацаны есть пацаны...

Пятнадцатилетний Закир — из числа любимчиков. Его жалеют, относятся снисходительно, и потому, наверное, ему легче, чем другим, привыкнуть ко всему. Легче, но не легко. Он скучает по дому, но родители-пенсионеры, у которых, кроме Закира, еще четверо детей, за месяц ни разу не приехали, не написали письма. «Может, они не знают, где я нахожусь?» — с тревогой спрашивает он. Маленький, щупленький, с большими глазами-вишнями, он действительно вызывает невольное сострадание и жалость.

— А вы спросите его, за что он здесь, — наверное, заметив сочувствие к мальчишке, говорит замполит Валерий Юсупович Мамунов.

— ЦУМ ограбили в Бухаре, — спокойно, без всяких эмоций, негромко ответил Закир. Он так часто давал показания и столько раз повторял свою невеселую историю, что, наверное, выучил все наизусть. — Человек пятнадцать нас было. Просто собрались и решили, что-нибудь в ЦУМе взять.

— Просто собрались и решили?..

Кивает и продолжает тем же монотонным голосом:

— Я самый старший в группе был. Остальным по 12—13 лет. На карауле я стоял, а те брали.

— Ты лучше скажи, сколько денег на тебе «висит», — подсказывает Валерий Юсупович.

— 60 тысяч, — просто ответил Закир...

— И это у тебя, конечно, первая кража? — спросила и ждала, что опять кивнет головой, но он поднял на меня удивленные глаза:

— Не-ет, до этого бар ограбили. Но там денег мало оказалось, я себе 20 рублей взял, — и просит: — Позвоните моей маме, пусть приедет...

Андрей из Каршн постарше. Ему скоро 18. Почти полтора года здесь.

— Про какую судимость рассказывать — про первую или вторую? — доверчиво улыбаясь, спрашивает он.

Выясняем, что после первой судимости за участие в одиннадцати кражах давали ему отсрочку, да тут же следом совершил еще одну, двенадцатую. Вытащил в детском саду у кого-то из сумки кошелек. Оказалось, там только три рубля с полтиной.

— Лучше бы меня сразу посадили, без отсрочки, — Андрей говорит без тени кокетства, даже улыбаться перестал. — А то я как думал? Ну, поймают, еще раз отсрочку дадут, еще раз пожалеют. А посадили бы сразу — я бы уже тогда и поумнел. Там, — он рукой махнул в сторону забора, — я многого не понимал. Здесь понял. И цену дружбы тех дружков тоже: как только меня осудили, они от меня отвернулись, будто и не знали вовсе.

Разные они. И внешне, и по характеру. Но пытаясь разобраться, почему же, ну почему эти мальчишки здесь, неужели не оказалось рядом с ними в нужную минуту человека, который бы остановил, объяснил, помог, выяснила общее для многих — дома родного как такового у них не было. Андрей, например, жил с бабушкой. Матери нет, у отца другая семья. Поначалу ездил к нему сын, да новая жена не очень-то его привечала. Так и перестал... Закир рос в интернате, у родителей всегда было столько забот и хлопот, что часто приезжать к нему не получалось. 16-летний Игорь из Андижана — детдомовец. После того как бросила его мать, жил с бабушкой, но та вскоре умерла...

«Чтобы был кто-нибудь рядом»

Так ответил Игорь на вопрос, чего бы он больше всего хотел в своей жизни. Детский дом, спецшкола в Намангане, после квартирной кражи — колония... Такая вот у него биография. Он помнит пьяные загулы матери, потерявшей человеческий облик... Признается: «Хочу поскорее забыть, не хочу помнить мать. Учиться пойду, наверное, на сварщика. Куда устроят, туда и пойду. Хочу остаться в Ташкенте. Я города-то, собственно, не видел. Так хочется посмотреть».

— А на экскурсию бы ты согласился съездить? — спросил его В. Мамунов. — Не удрал бы по дороге?

У Игоря загорелись глаза, он что-то хотел ответить, но так ничего и не сказал...

А чуть позже собрались в кабинете замполита те, кто изо дня в день тянет здесь, в колонии, свой нелегкий груз и делает все возможное и даже невозможное, чтобы вышли отсюда мальчишки честными, не способными взять чужое людьми. Начальник колонии Владимир Григорьевич Шевченко, замполит Валерий Юсупович Мамунов, инструктор отдела следственных изоляторов Николай Михайлович Стрельцов, инструктор отдела воспитательных работ Алефтина Николаевна Рудометова, инспектор по бытовому и трудовому устройству Ирина Леонидовна Старокожева... И говорили они о своих проблемах, которые бьют бумерангом по подросткам, горячо, взволнованно, с горечью и досадой.

Трудно сказать, кого винить, если мальчишка снова возьмется за старое. Здесь, в колонии, ни дня лишнего держать парня не имеют права, и даже если нет конкретного ответа от РОВД, куда же пойдет подросток работать, где будет жить. Нередко здесь вынуждены довольствоваться абстрактной справкой, что, мол, **трудоустроен будет.** Но когда? Прежде всего мальчишка должен будет, если ему есть шестнадцать, получить паспорт. На это уйдет немало дней. Потом надо прописаться. Если есть родные, дело проще. А если нет? В общежитие не прописывают, потому как нет восемнадцати лет и потому что не трудоустроен. На работу не берут, потому что нет прописки. И вообще парень из колонии — «кот в мешке». Не всякому хочется рисковать. Да и хозрасчет диктует свои требования, любому предприятию асы нужны, а не новички.

Замкнутый круг? Выходит, что да.

— Во-первых, необходимо максимально сократить дни для оформления паспортов, — говорит Н. М. Стрельцов. — Даже несколько часов, проведенных «гуляючи», без дела, для наших пацанов грозят стать новым капканом. Во-вторых, о трудоустройстве надо думать всерьез, а не так, чтобы лишь бы куда пристроить. И тут уж поработать должны комиссии по делам несовершеннолетних при исполкомах, которые, увы, сводят свои полномочия к тому, чтобы приехать после долгих переговоров сюда, поглядеть на подростка и сказать, отпускать его или «погодить».

— А почему так происходит, объяснить нетрудно, — добавил В. Г. Шевченко. — Нет конкретно отвечающего за эту работу человека, только и всего. У заместителей председателей исполкомов и без того дел через край, люди же, входящие в такие комиссии, в основном общественники, у которых тоже есть основная работа на производстве. Тут, считаю, должно быть так — возглавлять КДН должен человек, занимающийся только подростками, отвечающий за это по всем «параметрам» и получающий за это зарплату. Нельзя пускать все на самотек и надеяться на добрый случай — авось, да повезет парню, авось, да не украдет больше...

А пока всего этого нет, приходится работникам колонии решать вопрос с трудоустройством и жильем по принципу «добрый сосед всегда поможет». У Ирины Леонидовны Старокожевой таких «соседей», к счастью, немало. И вот бегает она, перед тем как выйдут на волю ребята, от одного к другому — там подсобят с общежитием, здесь ускорят с паспортом, тут согласятся взять на работу...

— В первые дни рядом с мальчишками обязательно должен быть взрослый человек, который поможет утрясти все эти бытовые неурядицы, — Ирина Леонидовна говорит темпераментно, помогая себе активными жестами. — Ему есть надо? Пить надо? А на что? Мы только и можем, что дать ему на руки рублей двадцать пять, а парню-то с нуля начинать. Вы посмотрите, в чем они выходят отсюда. Если есть родители, то, конечно же, принесут все необходимое. Но у нас больше таких, у которых или семья неблагополучная и родные «забыли» приехать за своим чадом, или не смогли, задержались. Есть сироты. Да, сохранили мы одежку, в чем их привезли, только разве в ней в город можно выйти? Истлевшая рубашка, рваное трико... Собираем у кого что есть, одеваем.

— А что же центр адаптации, о котором в последнее время немало говорится? — спрашиваю у Ирины. — Что он будет из себя представлять?

— Центр-то нечто вроде общежития, в котором будет находиться мальчишка до решения всех бытовых вопросов, вопроса трудоустройства. Там его будут кормить, помогут с одеждой, то есть будет на полном государственном обеспечении и под нашим контролем. Правда, не знаю, как скоро его откроют.

На такой естественный вопрос, из каких же фондов будет «кормиться» центр, мне ответить не смогли. И я поняла, что денежный вопрос стоит здесь не менее остро. Не говоря уже о центре, нет в колонии нормальной детской библиотеки, музыкальных инструментов, из-за нехватки элементарного оборудования невозможно открыть кружки по интересам. А что же шефы, общественные организации, комсомол?

— На бумагах все получается хорошо, — сказал Валерий Юсупович Мамунов. — Есть шефы, и даже иногда приезжают. То в футбол с нашими мальчишками сыграют, то выступят с концертом. Однажды даже забомбардировали меня телефонными звонками из разных комсомольских организаций — давайте приедем, давайте приедем. Ну, приехали, посидели чуть-чуть, поговорили с ребятами, но больше не появлялись. Оказалось, что им на бюро надо было отчитаться о проделанной работе. Наверное, хорошо отчитались...

Да и не помогут, считает он, подобные мероприятия их мальчишкам. И он, увлекшись, начинает рассказывать о том, что можно было бы сделать. Например, в определенные дни разрешать приходить на танцы, дискотеки девочкам из училищ, техникумов (было ведь когда-то так, и пацаны боялись даже замахнуться — вдруг гостьи обидятся и больше приходить не будут?). Или организовывать экскурсии по городу, в музеи — можно ведь договориться с директором и устроить поход до открытия или после, в обеденный перерыв, когда народу нет, а потом постепенно водить и в обычные часы. Можно поработать в совхозе и получить за работу не деньгами, а овощами и фруктами (а то ведь только завяжутся плоды на яблоне, ребята их уже обдирают). Можно заработать и не выходя за пределы территории — выполнять заказы различных предприятий, а деньги складывать в общую копилку и потом поздравлять именинников, дарить им подарки. А можно накрыть стол, и виновники торжества пригласили бы на праздник своих друзей «с воли»... Можно было бы. Но есть инструкции, положения, за черту которых не переступить, не перескочить, не отойти в сторону.

...Металлическая дверь коротко стукнула засовом, и мы опять оказались «за границей». Там — одно, здесь — совсем другое. И трудно объяснить чувства, которые испытываешь там. Нет, ничего схожего с жалостью они не имеют. Скорее, недоумение, смешанное с невольным чувством вины перед пацанами. Где-то упустили, проглядели, не помогли, отвернулись... И еще мучает неопределенность — сегодня крышей над головой, временным пристанищем, горьким и грустным, им стала колония. А что будет завтра?..

Г. УСТИМЕНКО.





ЭКЗАМЕН... НА СПОРТПЛОЩАДКЕ

Все было как на настоящем выпускном экзамене — экзаменационные билеты, вопросы... И, конечно, море цветов, радостные улыбки уже «ответившихся» на трудные вопросы выпускников и трепетное волнение ожидающих приглашение на экзамен. Только с одним исключением: выпускники 107-й средней школы А. Икрамовского района сдавали свой первый экзамен на спортплощадке.

Директор школы Жанна Григорьевна Свердлова рассказывает нам:

— В этом году первый выпускной экзамен у десятиклассников по физкультуре. Но это впервые. С введением экзамена по физкультуре у учеников поднялось чувство ответственности к этому предмету. Наша школа специализированная, со спортивным уклоном. Поэтому они к не дрогнули перед первым экзаменом.

— Смотрите, как лихо взял старт стометровки Тимур Гайнуллин! — вступает в разговор экзаменатор Геннадий Васильевич Худяков. — Не иначе как быть новому рекорду школы. Тимур так же, как Сережа Цой, Володя Шерматов, Наташа Анакина, Оксана Кремлева, — наш отличник. Хороший старт они взяли в марафоне выпускных экзаменов — отличные оценки.

Да, наверное, не все выпускники специализированной спортшколы пойдут по тернистому пути профессионального спортсмена — в жизни много дорог. Но тот заряд бодрости, что они получили в специализированной спортшколе, несомненно, поможет им в преодолении трудных жизненных барьеров.

В. ЛУЗАН.

НА СНИМКАХ: во время экзаменов по физкультуре.

Фото Е. Батырова.





Велотрек

СЧЕТ — НА ТЫСЯЧНЫЕ ДОЛИ СЕКУНДЫ

Ташкентская школьница Оксана Чеботарева — самая быстрая в мире среди своих сверстниц. Она развила на гоночном велосипеде скорость свыше 58 километров в час. Разумеется, для этого ей не потребовалось мчаться по овальному стадиону целый час... Все решилось на двухсотметровом спринтерском отрезке. В считанные мгновения.

...Она разогналась, и когда колесо велосипеда пересекло стартовую черту, включился электронный хронометр. На финише он зафиксировал: двести метров с хода пройдены за 12,331 секунды. Даже тысячная доля секунды учтена! Это — новое мировое достижение среди девушек. И установила его Оксана на московском треке в Крылатском за неделю до своего семнадцатилетия. Отличный подарок себе и республиканской школе высшего спортивного мастерства!

Инструктор РШВСМ по велосипедному спорту Наталья Трудова рассказала:

— Оксана увлеклась велогонками с десяти лет. Ее первым наставником — в детско-юношеской спортивной школе «Локомотива» — был Игорь Толстыкин. А затем он порекомендовал способную девочку старшему тренеру РШВСМ Сергею Зайчикову.

Девушка быстро прогрессирует, набирается соревновательного опыта. Совсем недавно ее лучший результат на этой дистанции, зафиксированный в конце апреля на всесоюзных соревнованиях во Львове, был равен 13,0 секунды. И вот — еще одна существенная поправка в перечень личных достижений, которая вошла на этот раз и в мировую таблицу.

Очевидно, сказалась не только хорошая подготовка — «соавтором» рекорда по праву стал лучший в мире крытый трек, возведенный в Московской олимпиаде. С тех пор на его овальном полотне, устланном сибирской лиственницей, достигнуты сотни результатов, удивлявших спортивный мир. Теперь с этим замечательным сооружением связана и спортивная биография юной ташкентской велогонщицы. А ведь Оксана Чеботарева полна сил и задора, и ее наставники видят новые возможности дальнейшего роста скорости.

...Мы сообщили в начале заметки, что скорость при установлении мирового достижения превысила 58 километров в час, и «в первом приближении» это выглядит весьма внушительно — примерно как разрешенная на городских улицах скорость автомобиля. Но ведь счет шел на тысячные доли секунды, а за такое мгновение она проходила что-то около полутора сантиметров... Значит, к расстояние надо исчислять не только в километрах: когда речь идет о предельных результатах, судьба победы может решиться и на самых малых отрезках пути.

Так вот — для тех, кто ценит точность, сообщаем ответ электронной машины: полная скорость, развитая юной гонщицей, составила 58 километров 389 метров 42,2 сантиметра в час. Гонщице, которая попытается улучшить результат, придется и это иметь в виду. Хочется верить, что следующую поправку в таблицу рекордов вновь внесет ташкентская спортсменка.

(Корр. УзТАГ).

Зам. редактора
В. А. ЛОМОВЦЕВ.

РЕКЛАМА ОБЪЯВЛЕНИЯ

ВНИМАНИЮ УЧАЩИХСЯ ШКОЛ, АБИТУРИЕНТОВ, СТУДЕНТОВ!

В ДОМЕ ЗНАНИЙ
(ул. Кирова, 24)

с 11 июня по 12 июля 1989 года

ПРОВОДИТСЯ КОНКУРС

«ТРЕНИРОВКА ПАМЯТИ И ОПТИМАЛЬНЫЕ МЕТОДЫ ПОДГОТОВКИ К ЭКЗАМЕНАМ»

В курс включены десять лекций-занятий на темы:

— «Общая тренировка памяти. Методы повышения запоминаемости при изучении учебных дисциплин».

— «Методы ускоренного изучения иностранных языков».

— «Развитие концентрации внимания, фотографической памяти».

— «Техника быстрого чтения, оптимизации умственного труда и др.».

Преподаватели — члены общества «Знание» **М. Ридник**, кандидат психологических наук **Л. Хохлова.**

При выполнении рекомендаций преподавателей приобретаются навыки, которые помогут вам в успешной сдаче экзаменов.

В частности, гарантируется повышение общей запоминаемости в 2—3 раза, а по некоторым видам информации (даты, формулы, иностранные слова) — в 10—15 раз.

Курс неоднократно апробирован, исследования показали высокую эффективность занятий.

Лекции-занятия продолжительностью 2,5 часа проводятся по средам с 19.00 и воскресеньям — с 10.00.

Абонементы реализуются в кассе с 11 до 19.00 ежедневно.

Цена абонемента — 25 рублей. Телефон кассы 56-48-96.

Вход на 1-ую лекцию свободный.

Телефоны для справок: 56-85-58, 56-87-67.

Кооператив «Виза».

УЗБЕКСКОЕ РЕСПУБЛИКАНСКОЕ ОТДЕЛЕНИЕ ВТПО «СОЮЗТЕАТР»

ВПЕРВЫЕ В ТАШКЕНТЕ

ЕВРЕЙСКИЙ АНСАМБЛЬ ПЕСНИ И ТАНЦА «ФАЕРЛЭХ»

(г. Вильнюс)

ПРЕДСТАВЛЯЕТ

МУЗЫКАЛЬНУЮ ПРОГРАММУ

«ШОЛОМ АЙХ» — «МИР ВАМ».

15, 19, 20, 21 июня в 19.30 —
В ГОСУДАРСТВЕННОМ АКАДЕМИЧЕСКОМ БОЛЬШОМ ТЕАТРЕ УЗБЕКСКОЙ ССР им. А. НАВОИ
16 июня в 19.30,
17, 18 июня в 17.00 и в 19.30 —
ВО ДВОРЦЕ ДРУЖБЫ НАРОДОВ СССР им. В. И. ЛЕНИНА.

Билеты продаются в кассах ГАБТа им. А. Навои и Дворца дружбы народов.

Предварительная продажа билетов производится в Узбекском отделении ВТПО «Союзтеатр» (ул. К. Маркса, 51).

Заявки принимаются по телефону 32-35-53.

ТАШГОСЦИРК

6, 7, 8, 9 июня в 19.30

ПРОВОДИТ

I РЕСПУБЛИКАНСКИЙ СМОТР-КОНКУРС КРАСОТЫ САМЫХ КРАСИВЫХ И ОБАЯТЕЛЬНЫХ ДЕВУШЕК

«УЗБЕКИСТОН МАЛИКАСИ-89».

В концертной программе конкурса участвуют известные певцы и танцовщицы.

Касса работает с 10.00 до 20.00.

Билеты продаются.

Телефоны: 44-35-91, 44-35-87, 41-45-20.

ЗАВОД «ТАШАВТОМАТИКА» ПРИНИМАЕТ ЗАКАЗЫ

на изготовление нестандартного оборудования и технологической оснастки по чертежам заказчика как из собственных, так и из материалов заказчика.

Телефоны: 67-26-78, 68-29-42.

Адрес завода: г. Ташкент, ул. Генерала Петрова 131.

ЦЕНТР ПО ТРУДОУСТРОЙСТВУ, ПЕРЕОБУЧЕНИЮ И ПРОФОРИЕНТАЦИИ НАСЕЛЕНИЯ г. ТАШКЕНТА

ПРИГЛАШАЕТ НА РАБОТУ

В ТАШГОРКОНТОРУ «УЗМЯСОМОЛТОРГ»

главного товароведа, начальников: планово-экономического отдела, компрессорного цеха (холодильно-компрессорные машины и установки); **инженера по холодильно - аммиачному оборудованию, кладовщиков** продовольственных товаров, **уборщиц, лифтеров, грузчиков, бухгалтеров, главного инженера.**

За справками обращаться по адресам: г. Ташкент, проспект Космонавтов, 6 или Хамзинское отделение по трудоустройству — ул. М. Хасановой, 10.

Министерство культуры Узбекской ССР
ДВОРЕЦ ДРУЖБЫ НАРОДОВ СССР им. В. И. ЛЕНИНА

ИЗ ЦИКЛА «СССР — НАШ ОБЩИЙ ДОМ»

4 ИЮНЯ в 20.00

КОНЦЕРТ

БУХАРСКО-ЕВРЕЙСКОГО АНСАМБЛЯ

«МАХВАШИ НОЗУК».

УЧАСТВУЮТ: народная артистка СССР **Малика Каландарова**, народная артистка Узбекской ССР **Мухаббат Шамаева**, заслуженный артист Узбекской ССР, лауреат международного конкурса **Эсон Кандов**, заслуженные артисты Узбекской ССР **Исхок Каттаев, Ильес Малаев, Эдуард Каландаров, Ильяс Кулькаров, Юсуф Шаломаев, Вилоят Акилова.**

ГРУППА «ЛОЛИТ».

СОЛИСТЫ: **Мария Малакова, Эзро Малаков, Юхав Беньяминов, Матат Бараев, Очил Ибрагимова, Радя Малаев, Наргиза Малаева.**

Художественный руководитель ансамбля **Ильёс Малаев.**
Программу ведет Исаак ЯГУДАЕВ.

ТАШКЕНТСКАЯ ОБЪЕДИНЕННАЯ ТЕХНИЧЕСКАЯ ШКОЛА ДОСААФ

ПРОВОДИТ ПРИЕМ

по подготовке радиотелемастеров по 450-часовой программе.

Программа предусматривает:

— основы электрорадиотехники;

— основы эксплуатации и ремонта вещательных приемников 1, 2, 3-го классов;

— устройство и ремонт телевизоров черно-белого изображения различных марок.

Принимаются все желающие как в частном порядке, так и от заинтересованных организаций, без ограничения пола и возраста, способных освоить программу обучения.

Юноши призывного возраста, желающие стать военными связистами, принимаются в первую очередь с дополнительной бесплатной специальной подготовкой.

Время подготовки — вечернее, все дни недели, кроме субботы и воскресенья.

Начало занятий очередной группы — **15 июня** 1989 года.

Наш адрес: г. Ташкент, Алты-Тепинский проезд, 37 (от станции метро «М. Горького»).

«ЗАРЯ» — МАГАЗИН ФИРМЕННЫЙ!

Здесь вы всегда можете выбрать модное пальто, костюм, полушубок — из опытных партий изделий ТПШО «Красная заря».

Каждую 3-ю среду в магазине проводится демонстрация моделей и расширенная продажа изделий. В тот же день — покупательская конференция, анкетный опрос. Вы встретитесь с художниками, модельерами, конструкторами одежды.

Для тех, кто шьет, в продаже — деловой мерный лоскут шерстяных тканей, который реализуется по сниженным ценам.

Адрес магазина: г. Ташкент, проспект Космонавтов, 41. Часы работы—с 10 до 19.00, перерыв — с 14 до 15.00. Выходной день — воскресенье.

Транспорт: метро—станция «Айбек» или автобус 57.

Фирменный магазин «Заря».
Узбекское рекламное производственное предприятие ВПО «Союзреклама» (телефон 45-37-24).

ПРЕДПРИЯТИЕ ИЩЕТ ПАРТНЕРА

ОТДЕЛЕНИЕ ПРОКАТА ТЕХНИЧЕСКИХ СРЕДСТВ В г. ТАШКЕНТЕ

Республиканского коммерческо-информационного центра Госснаба Узбекской ССР

ИЩЕТ ПРЕДПРИЯТИЕ ИЛИ ОРГАНИЗАЦИЮ, ИМЕЮЩИХ ВОЗМОЖНОСТЬ ПРЕДОСТАВИТЬ В АРЕНДУ НЕБОЛЬШУЮ ТЕРРИТОРИЮ В ЧЕРТЕ ГОРОДА.

Арендодатель, предоставивший территорию и заключивший договор на аренду, будет пользоваться льготами и преимуществами при пользовании прокатом технических средств.

Обращаться по адресу: г. Ташкент, ул. Навои, 7. Республиканский коммерческо-информационный центр Госснаба УзССР. Телефоны: 41-06-10, 41-33-43.

В ТАШКЕНТСКОМ ФИРМЕННОМ МАГАЗИНЕ-САЛОНЕ

„ЭЛЕКТРОНИКА"

МОЖНО ПРИОБРЕСТИ

КОМПЬЮТЕР-КОНСТРУКТОР «СОГДИАНА»

производства ташкентского завода «Алгоритм».

Конструктор-компьютер необходим учащимся старших классов, изучающим основы информатики и вычислительной техники, для практического применения и закрепления полученных знаний, студентам технических вузов для применения в процессе обучения, а также для выполнения курсовых и дипломных работ.

Компьютер будет вашим электронным другом и советчиком в работе и повседневных делах.

Он будет удобной и оперативной картотекой и справочником вашей семьи, в который можно внести каталог домашней библиотеки, телефоны и адреса, кулинарные рецепты и т. д.

«Согдиана» будет следить за бюджетом вашей семьи, интересно организовывать досуг и развлечения детей.

Пополняя программный фонд «Согдианы» новыми программами и играми, вы можете неограниченно расширить свои возможности по использованию компьютера в различных сферах деятельности.

Объём памяти «Согдианы» — 18 кбайт.
Тип магнитной ленты МК 60-1.
Потребляемая мощность — 15 ВТ.
Цена — 715 руб.
Наш адрес: г. Ташкент, ул. Гоголя, 38. Телефон 33-78-34.

АВТОТРАНСПОРТНОЕ ПРЕДПРИЯТИЕ № 4

ташкентского производственного объединения транспорта «Ташстройтранс»

ПРОВОДИТ ПРИЕМ

НА КУРСЫ

по подготовке водителей-профессионалов категории «В» и «С».

Принимаются юноши, отслужившие срок военной действительной службы и имеющие постоянную прописку в г. Ташкенте.

Срок обучения — 6 месяцев.

Обучение — дневное.

Выплата стипендии — 54 руб.

Обращаться по адресу: г. Ташкент, Хамзинский район, ул. Туена, 205 (автобусы: 68, 183; остановка «АТП-4»).

Прием ежедневно с 9 до 12.00 (кроме субботы и воскресенья).

К СВЕДЕНИЮ РУКОВОДИТЕЛЕЙ ОРГАНИЗАЦИЙ!

ФАБРИКА «ТАШИГРУШКА»

РЕАЛИЗУЕТ

в неограниченном количестве **дистиллированную воду;**

— **изготовляет гальваноформы с образцов.**

Обращаться: г. Ташкент, ул. Карасарайская, 336.

ТЕАТР

ГОСУДАРСТВЕННЫЙ АКАДЕМИЧЕСКИЙ БОЛЬШОЙ ТЕАТР УЗБЕКСКОЙ ССР им. А. НАВОИ — 31 мая в 19.00 **Любовью за любовь.**

ТЕАТР ЮНОГО ЗРИТЕЛЯ — 31 мая в 11 и 15.00 **Василиса Прекрасная,** в 19.00 **Подонки.**

КИНО

30 МАЯ

Художественные фильмы:

Дворец искусств — «ПРОДЕЛКИ МАИСАРЫ» (на узб. яз. 18.30, 20.40); «СЕДЬМОЕ ПУТЕШЕСТВИЕ СИНДБАДА», «ВРАГ МОЙ» (малый зал 17, 20.00).

Чайка — «ВРАГ МОЙ» (по нечетным).

50 лет Ташсовета — «ВРАГ МОЙ» (по четным, 21.30).

Ватан — «КРОКОДИЛ ДАНДИ-II» (18.30, 20.45).

Москва — «КРОКОДИЛ ДАНДИ-II» (18.30, 20.40).

30 лет ВЛКСМ — «КОРШУНЫ ДОВЫЧЕИ НЕ ДЕЛЯТСЯ» (17, 20.00).

Дружба — «КРОКОДИЛ ДАНДИ-II» (17, 18.30, 20, 20.40).

Восток — «КРОКОДИЛ ДАНДИ-II» (18.30, 21.00).

Казахстан — «УТРЕННЕЕ ШОССЕ» (по нечетным).

ЛЕТНИЕ:

Фестиваль — «ВРАГ МОЙ» (22.00).

Хива — «ВОСХОД «ЧЕРНОЙ ЛУНЫ» (22.00).

31 МАЯ

Художественные фильмы:

Дворец искусств — «ПРОДЕЛКИ МАИСАРЫ» (на узб. яз. 11, 13.30, 16, 18.30, 20.40); «СЕДЬМОЕ ПУТЕШЕСТВИЕ СИНДБАДА», «ВРАГ МОЙ» (малый зал, 11, 14, 17, 20.00).

Чайка — «ВРАГ МОЙ» (по нечетным).

50 лет Ташсовета — «ВРАГ МОЙ» (по четным, 21.30).

Ватан — «КРОКОДИЛ ДАНДИ-II» (11, 13.30, 16, 18.30, 20.45).

Москва — «КРОКОДИЛ ДАНДИ-II» (11, 13.30, 16, 18.30, 20.40).

30 лет ВЛКСМ — «КОРШУНЫ ДОВЫЧЕИ НЕ ДЕЛЯТСЯ» (11, 14, 17, 20.00).

Дружба — «КРОКОДИЛ ДАНДИ-II» (11, 12, 13.30, 14.30, 16, 17, 18.30, 20, 20.40).

Восток — «КРОКОДИЛ ДАНДИ-II» (11, 13.30, 16, 18.30, 21.00).

Казахстан — «УТРЕННЕЕ ШОССЕ» (по нечетным).

ЛЕТНИЕ:

Фестиваль — «ВРАГ МОЙ» (22.00).

Хива — «ВОСХОД «ЧЕРНОЙ ЛУНЫ» (22.00).

ТЕЛЕФОНЫ АВТООТВЕТЧИКОВ:

Москва — 68-68-81.
25 лет УзССР — 53-65-87.
Им. М. Шейхзаде — 42-39-74.
Им. Хамзы — 91-10-51.
Тинчлик — 58-34-88.
Искра — 39-14-59.
30 лет ВЛКСМ — 33-44-52.

ЦИРК

30 И 31 МАЯ в 19.00

цирковое представление мастеров ленинградского цирка «Букет дружбы», большая разнообразная программа в двух отделениях.

Министерство культуры Узбекской ССР
Узбекская государственная филармония им. М. Кари-Якубова

КОНЦЕРТНЫЙ ЗАЛ «БАХОР»

1 июня в 19.30

КОНЦЕРТ заслуженного артиста Украинской ССР

ВАЛЕРИЯ ПЕТРЕНКО

(гитара).

Билеты реализуются в кассе концертного зала «Бахор».

Справки по телефону 33-73-10.

Коллектив Узбекской государственной филармонии глубоко скорбит по поводу кончины старейшей сотрудницы

САВЕНКО
Дины Алексеевны

и выражает соболезнование семье покойной.

Коллектив объединения «Средазэнерго» глубоко скорбит по поводу скоропостижной кончины начальника отдела

КУРГУЗОВА
Вячеслава Степановича

и выражает глубокое соболезнование семье покойного.

ТАШКЕНТСКАЯ ГОРОДСКАЯ КОНТОРА ПО ПРОКАТУ КИНОФИЛЬМОВ

ВЫПУСТИЛА НА ЭКРАНЫ КИНОТЕАТРОВ **НОВЫЕ ХУДОЖЕСТВЕННЫЕ ФИЛЬМЫ** отечественного производства и зарубежные

«ВРАГ МОЙ»

(США)

по рассказу Б. ЛОНГЕЙРА.

Автор сценария — Э. ХМАРА.
Режиссер — В. Петерсон.
В ролях: Д. Куэйд, Л. Госсет и другие.

Герои фильма, действие которого происходит в XXII веке, — человек с Земли и житель некой далекой планеты, случайно встретившиеся в результате гибели космического корабля.

«ВАМ ЧТО, НАША ВЛАСТЬ НЕ НРАВИТСЯ?!»

по повести Б. МОЖАЕВА

«ПОЛТОРА КВАДРАТНЫХ МЕТРА».

Автор сценария — Б. Можаев.

Режиссер — А. Бобровский.

В ролях: **А. Петров, Л. Полехина, В. Стеклов** и другие.

Сюжет фильма, в основе которого лежит анекдотическая ситуация из жизни обитателей коммунальной квартиры, строится вокруг клеветы, возведенной на одного из жильцов, и его попыток добиться справедливости в борьбе с бюрократическими властями.



Производство киностудии «Мосфильм».

«КОРШУНЫ ДОБЫЧЕЙ НЕ ДЕЛЯТСЯ»

Автор сценаря — **В. Гажиу** при участии **А. Бродского.**

Режиссер — **В. Гажиу.**

В ролях: **Н. Гэрля, Л. Полищук, Г. Чулков** и другие.

Остросюжетный фильм о борьбе с бандой, терроризировавшей жителей одной из молдавских деревень в первые послевоенные годы.



Производство киностудии «Молдова-фильм»

«ЩЕНОК»

Автор сценария — Ю. Щекочихин.

Режиссер — А. Гришин.
В ролях: С. Роженцев, Ф. Гаврилов, Н. Добрынин и другие.

«Щенок» — это шестнадцатилетний подросток, попытавшийся выступить против негативных явлений в небольшом периферийном городке. Однако столкновение с местной коррумпированной властью заканчивается для него трагически.



Производство Одесской киностудии.
Узбекское рекламное производственное предприятие ВПО «Союзреклама» (телефон 45-37-24).

Вечерний Ташкент

Издается самостоятельно на русском и узбекском языках.
Выходит ежедневно, кроме воскресенья.

Орган Ташкентского горкома Компартии Узбекистана и городского Совета народных депутатов.
Ордена Трудового Красного Знамени типография Издательства ЦК Компартии Узбекистана, г. Ташкент.

Адрес редакции:
700083, г. Ташкент, ул. Ленинградская, 32.

ТЕЛЕФОНЫ ОТДЕЛОВ: партийного и советского строительства и пропаганды — 32-57-83, 32-53-38; экономики и капитального строительства — 33-08-74, 32-55-34; социально-бытовых проблем (по вопросам городского хозяйства, торговли и быта — 32-56-83; науки и учебных заведений — 33-45-84; военно-патриотического воспитания, физкультуры и спорта —33-28-95; культуры —32-56-80; информации — 32-53-78); писем и массовой работы —33-29-70, 32-53-79; общественной редакции — 33-99-42, 32-53-66; «Ташкентская неделя» — 32-56-84; объявлений — 33-81-42; для замечаний и предложений по доставке —067.

Р. 06844. Внутренние полосы подписаны в 19.00 (по графику в 17.00). Тираж 170460. В. 2434. Индекс — 64691. 1 2 3 3 4 5 6 7 8 9 10