Пролетарии всех стран, соединяйтесь!

Вечерний Ташкент

Орган Ташкентского горкома Компартии Узбекистана и городского Совета народных депутатов

ГАЗЕТА ВЫХОДИТ С 1 ИЮЛЯ 1966 ГОДА ◎ № 137 (6. 836) ◎ Пятница, 16 июня 1989 года ◎ Цена 3 коп.

СЕРЬЕЗНЫЙ УРОК ДЛЯ ВСЕХ

Собрание партийно-хозяйственного актива республики

15 июня в ЦК Компартии Узбекистана состоялось собрание республиканского партийно-хозяйственного актива, на которое были приглашены первые секретари партийных комитетов, секретари первичных партийных организаций, заместители председателей областных, городских и районных исполкомов Советов народных депутатов, руководители общественных организаций, административных органов, предприятий, научных и учебных заведений, творческих союзов, а также представители ветеранской общественности и средств массовой информации.

Собрание почтило вставанием и минутой молчания память погибших в результате массовых беспорядков в Ферганской области.

С докладом «О националистических проявлениях в Ферганской области и задачах партийных, советских, административных органов по стабилизации обстановки в республике» выступил первый секретарь ЦК Компартии Узбекистана Р. Н. Нишанов. (Доклад будет опубликован в печати).

На собрании актива выступили: Кадыров Г. Х. — Председатель Совета Министров Узбекской ССР, Юлдашев Ш. М. — первый секретарь Ферганского обкома партии, Зуфаров И. О. — председатель правления колхоза «Интернационал» Янгиюльского района Ташкентской области, Миркасымов М. М. — первый секретарь Ташкентского обкома партии, Юсупов Э. Ю. — вице-президент Академии наук Узбекской ССР, Смеющев В. А. — второй секретарь Андижанского обкома партии.

Перед участниками собрания партийно-хозяйственного актива с речью выступил член Политбюро ЦК КПСС, Председатель Совета Министров СССР Н. И. Рыжков (публикуется в газете).

Собрание приняло резолюцию, в которой события в Ферганской области получили резкое осуждение и определен круг первоочередных задач по стабилизации обстановки.

На этом собрание партийно-хозяйственного актива закончилось. В его работе приняли участие член Политбюро, секретарь ЦК КПСС В. М. Чебриков, член ЦК КПСС, министр внутренних дел СССР В. В. Бакатин, член ЦК КПСС, первый заместитель председателя Комитета государственной безопасности СССР Ф. Д. Бобков, заведующий сектором Отдела партийного строительства и кадровой работы ЦК КПСС Н. В. Багров, заместитель Генерального прокурора СССР О. В. Сорока.

Выступление Н. И. Рыжкова

Советский Узбекистан всегда занимал достойное и почетное место в интернациональной семье союзных республик. Сыновья и дочери узбекского народа внесли большой вклад в дело революции, строительства новой жизни, защиты нашей Родины, ее независимости от фашистских захватчиков. Все мы вместе вступили в перестройку, чтобы восстановить гуманный облик социализма и в обстановке демократии, взаимного уважения и равноправия создать лучшие условия для экономического и социального развития всех республик, всего Советского Союза. Мы сообща направляем наши усилия на решение жизненно важных проблем, о которых шла речь на только что завершившемся Съезде народных депутатов СССР.

Съезд стал выдающимся событием в жизни страны, в великом историческом деле ее коренного обновления в интересах советских людей. Наверное, не было такой волнующей народ проблемы, которая не прозвучала бы на Съезде в обстановке свободной товарищеской дискуссии. Съезд раскрыл всю сложность нашего положения. Но в то же время он подтвердил — и это самое главное — приверженность Коммунистической партии, всего советского народа курсу на перестройку. Он показал, что другого выбора у нас нет. Только через перестройку, через демократию и гласность, через радикальную реформу экономической и политической системы наше общество способно преодолеть трудности и обеспечить советскому народу жизнь, достойную во всех отношениях.

Вы, конечно, знаете, товарищи, что мы прибыли в республику в связи с трагическими событиями в Ферганской области. Руководство страны, разумеется, имело довольно полное представление о происходящем здесь. Сведения на этот счет поступали к нам в дни работы Съезда. Мы неоднократно собирались, в том числе и с руководством вашей республики, анализировали ситуацию и старались оперативно принять необходимые меры, чтобы локализовать и остановить вспыхнувший конфликт. Но то, что пришлось увидеть на месте, заставляет во многом по-новому переосмыслить масштабы трагедии, ее корни и возможные последствия, которые сегодня, надо прямо сказать, пока еще довольно трудно всесторонне оценить.

В ходе поездки и многочисленных встреч нас неотступно преследовала мысль, что все случившееся — это горе и несчастье не только турецкого населения Узбекистана, наиболее пострадавшего в этом диком конфликте, но и большая беда узбекского народа, интернациональная совесть которого за годы Советской власти утверждалась и крепла, с честью выдержала немало испытаний.

Как же могло случиться, что здесь, в Узбекистане, народ которого широко известен своим гостеприимством, щедростью души, сотворилось преступление, потрясшее всю страну. Было бы глубоким заблуждением видеть в этом волю и руку узбекского народа. Это не рука народа, а рука преступной нечисти, которая лишила себя права принадлежать к этому народу, носить его историческое и уважаемое имя.

И мы, находясь в Ферганской области, остро почувствовали эту боль души народа. Даже многие представители турецкого населения, испытавшие в эти дни тяжелейшие потрясения, нередко говорили, что в целом к узбекскому народу они по-прежнему испытывают чувства признательности и уважения.

45 лет назад вы приютили маленький народ, пострадавший от сталинского произвола. Его мужчины были в то время на фронте, они храбро сражались за Родину, многие не вернулись домой. У вас были братские отношения, вы роднились семьями, делали общее дело. Как же произошло то, чему нет ни оправдания, ни объяснения с позиций здравого смысла?

Чтобы понять случившееся, надо вскрывать корни, искать те силы, которым все это было выгодно. Народу это не может быть выгодно. В том нет сомнений. Здесь сработала жестокая и безжалостная рука тех, для кого межнациональная вражда всегда была почвой, на которой произрастают преступная вседозволенность, коррупция, возможность темных махинаций не только экономических, но и политических. История дает нам примеры того, к каким катастрофическим последствиям для народов приводили разжигание вражды между ними, всевозможные разновидности национализма.

Нельзя не согласиться с мнением «Ферганской правды» о том, «что мы имеем дело не с отдельными хулиганствующими элементами. Они используются какими-то силами, как слепое орудие в давно разработанной, хорошо спланированной, широкомасштабной и умело осуществляемой политической акции, имеющей главной целью дестабилизировать обстановку не только в области, но и в республике, и в стране». Даже предварительный анализ говорит о том, что это была тщательно подготовленная акция, и только с таких позиций нужно подходить к этим трагическим событиям в республике.

Экстремисты сделали свое черное дело. Сейчас между двумя народами пролегла тень недоверия. Около 100 погибших, несколько сотен раненых и покалеченных, тысячи оставшихся без крова и личного имущества, на создание которых у многих ушла практически вся жизнь. Нанесен немалый экономический ущерб народному хозяйству республики. А как оценить то, что наши советские люди в мирное время испытали ужасы междоусобной вражды?

Как же этим элементам удалось привлечь к противоправным действиям, к погромам и вандализму довольно широкие массы молодежи? Здесь нам тоже предстоит разобраться. Ведь любой дехканин воспитывает своих детей и внуков в вековых традициях почитания старших и безграничного уважения к женщине-матери и домашнему очагу, к соседям. Как гласит народная мудрость — близкий сосед лучше, чем дальний родственник. Десятилетиями представители разных национальностей жили в Узбекистане в мире и согласии. Никогда здесь не воспитывали у людей чувства ненависти и взаимной неприязни. Почему же некоторые взялись за оружие, в том числе огнестрельное? Что омрачило их разум, толкнуло к диким поступкам?

Анализ показывает, что экстремистские лидеры использовали в своих низменных целях для дестабилизации обстановки все. Это на их черной совести лежит ответственность не только за погибших, израненных и обездоленных мирных жителей, но и за исковерканные судьбы обманутых ими молодых людей. Во всем этом также предстоит тщательно разобраться. А сейчас необходимо действовать, принимать меры как неотложного характера, так и рассчитанные на перспективу.

Надо всеми доступными способами погасить очаг конфликта, не дать ему разгореться. Что предстоит для этого сделать? Прежде всего — использовать все средства. В первую очередь, надо идти к народу, идти всем — партийным, советским и хозяйственным работникам, представителям интеллигенции и общественных организаций. Следует активно проводить широкую разъяснительную и информационную работу среди трудящихся и населения республики об истинных причинах возникновения событий и процессах, происходящих сейчас в Ферганской области. Она должна быть направлена на то, чтобы люди сохраняли спокойствие и порядок, высокую трудовую и гражданскую дисциплину, давали решительный отпор провокаторам и экстремистским элементам. Это одна сторона дела.

Но надо использовать и силу закона, и возможности правоохранительных органов по поддержанию порядка, привлекая к этому само население, создавая рабочие дружины. Словом, нужно обеспечить защищенность от произвола, чтобы люди вновь обрели социально-психологическую уверенность, чтобы в городах и поселках быстрее восстанавливалась нормальная жизнь.

Далее. Как вы знаете, гражданам турецкой национальности, их семьям, находящимся в лагере беженцев под Ферганой, предоставлена возможность по желанию выехать в районы Российского Нечерноземья. Это, конечно, временная мера, вызванная чрезвычайной ситуацией, сложившейся в этом лагере. Принимаются меры для создания им нормальных жилищно-бытовых условий, лечения, обеспечения всем необходимым.

В то же время необходимо создать в других районах республики такую обстановку, которая позволяла бы гражданам этой национальности жить и трудиться в условиях безопасности. Это — главная задача сейчас. На ее решение должны быть направлены все усилия партийных, государственных органов, каждого трудового коллектива.

Товарищи! Было бы неправильно не сказать, что все еще явственно ощущается влияние на нравственную атмосферу в республике известных негативных явлений, показавших себя в наиболее уродливых формах в застойные годы. Решительная борьба с последствиями коррупции, разложения кадров, приписок, деформаций в экономике и культуре происходит в условиях сложных, порой противоречивых, в постоянном преодолении стереотипов старого мышления в общественном сознании.

С особой очевидностью проявилось это борение старого и нового в трагических событиях в Ферганской области. Нельзя не признать, что многие партийные комитеты полагали, что в целом процесс обновления будет развиваться без сбоев и трудностей. На деле же столкнулись с такими проблемами, которые вызвали серьезнейшие нарушения стабильности в обществе и создали социальную напряженность. Здесь требовался глубокий анализ, решительные выводы, новые формы и методы работы с массами. Однако своевременных шагов в этом направлении сделано не было, перестройки в работе многих партийных организаций не произошло.

Случившееся в Ферганской долине говорит о том, что еще раз предстоит в полной мере осмыслить всю совокупность политических и социальных факторов, вызвавших столь недопустимое и неуправляемое развитие событий. Ясно, что решающим из них является неудовлетворенность людей темпами социально - экономических преобразований, а также расчетливое использование этого силами, которые хотят отвлечь внимание республиканской парторганизации от борьбы за оздоровление обстановки, против организованной преступности и коррупции, за действительно социалистическое, революционное обновление всех сторон нашей жизни.

Да, серьезные социальные трудности в республике есть. Но преодолевать их надо путем созидания, а не разрушения. Анализируя положение дел в экономике, нельзя не заметить продолжающегося на протяжении нескольких пятилеток резкого спада в темпах развития, существенного снижения эффективности.

Незначительный прирост национального дохода при возрастании масштабов социально - экономических проблем, которые необходимо решать, неуклонно порождает несбалансированность экономики. Крайне слабые темпы развития производства давно уже не соответствуют демографическим процессам, характерным для республики, что в свою очередь обостряет социальную обстановку. Об этом можно судить и по реальным доходам на душу населения. За прошедшие три года пятилетки их среднегодовой темп прироста упал до предельно низкого уровня, составив всего 0,3 процента. А если учесть, что и в прошлой пятилетке он был равен всего 1,3 процента, то станет совершенно ясно, уже длительное время материальное благосостояние людей по существу не меняется к лучшему.

Усугубляет положение сокращающееся с 1985 года среднедушевое потребление важнейших продуктов питания. Серьезную озабоченность вызывает развитие социальной сферы. Наметилось отставание от заданий Жилищной программы. В неудовлетворительном состоянии находится материально-техническая база здравоохранения, народного образования, срываются планы ввода в действие дошкольных учреждений. В общем, социальные проблемы пока не стали в республике приоритетными со всеми вытекающими отсюда последствиями. Отставание социальной сферы приобретает устойчивый характер. Такова горькая правда, таково истинное положение дел. Оно свидетельствует, что в республике не до конца осознана вся тяжесть сложившейся обстановки. Отсюда — и недопустимая медлительность в решении насущных задач жизни народа. А в конечном счете тем самым подрывается авторитет политики перестройки. Не переломив в самые кратчайшие сроки сложную ситуацию в экономике и не смягчив социальную напряженность, трудно создать здоровую спокойную атмосферу.

В то же время совершенно ясно, что в условиях Средней Азии нельзя добиться существенного ускорения экономического роста без глубоких социальных перемен — обеспечения эффективной занятости, повышения качества воспитания и школьного обучения, укрепления здоровья населения.

Особую тревогу вызывает характер развития сельского хозяйства.

За последние годы снизилось производство зерна, овощей, картофеля и винограда. Низкими остаются темпы прироста продукции животноводства. Производство мяса на душу населения составляет всего лишь 22 кг и по сравнению с 1985 годом прирост достиг только 1 кг.

Некоторое увеличение поставок продовольствия за счет общесоюзных фондов и импорта по существу не изменило положение на продовольственном рынке. Значит, нужны иные, более радикальные меры. Они, как об этом говорили народные депутаты от Узбекской ССР на Съезде, связаны со структурной перестройкой агропромышленного производства и, прежде всего, с ликвидацией монокультуры хлопчатника, ускоренным наращиванием производства в республике мяса, молока и других продуктов питания. Проблема эта действительно неотложная, остро назревшая и в то же время непростая, неоднозначная.

(Окончание на 2-й стр.)

КАК ГОТОВИМСЯ К ЗИМЕ

На улице жарко. Для работников жилищно-коммунальных служб города наступило самое благоприятное время, чтобы хорошо подготовиться к предстоящему отопительному сезону. Для координации их работы при Ташгорисполкоме создана рабочая группа, в которую входят руководители райисполкомов, инженерных служб города, горплана. Многие важные и сложные проблемы взяты здесь под контроль. На еженедельных заседаниях тщательно разбирается ход выполнения намеченных мероприятий.

На днях состоялось очередное заседание, на котором был рассмотрен ход подготовки к зиме жилого фонда местных Советов. Его вел заместитель председателя исполкома Ташгорсовета Л. А. Костин.

Как сообщил в краткой информации начальник горжилуправления В. М. Ким, за пять месяцев отремонтировано 133,9 тысячи квадратных метров кровли, 5.940 погонных метров водосточных труб, проведены остекление окон в подъездах площадью 3.886 квадратных метров, профилактика электрооборудования в 934 домах. Капитально отремонтировано 59.700 квадратных метров жилой площади. Выполнены также запланированные работы по переводу лучистого отопления на радиаторное, ремонту печей и лестничных клеток в домах.

Однако все еще медленно ведется демонтаж самовольно установленных на лоджиях радиаторов (из 1.045 срезано всего 213), осушение подвалов (из 740 откачана вода всего в 161 подвале). Особенно плохо в этом отношении обстоят дела в Сабир-Рахимовском (из 169 осушено 16 подвалов), Кировском (из 456 — 20), Октябрьском (из 96 — 12). Для активизации этой работы привлечены ремонтно-строительные кооперативы. В частности, членами кооператива «Альтаир» выполнена диспетчеризация домов на массиве Калинина, оборудовано автоматическое отключение электроэнергии в местах общего пользования в домах на массиве Алмазар, установлены откачивающие насосы в домах на 20-м квартале Чиланзара.

Наметилось некоторое отставание в проведении профилактики и промывке систем отопления. План пяти месяцев по этим пунктам не выполнен. За упущения в работе освобождены от занимаемых должностей начальники ЖЭУ-2 Шакиров, ЖЭУ-3 — Кочеткова (Октябрьский), ЖЭУ-1 — Рулева, ЖЭУ-2—Сагирова, ЖЭУ-3 — Мироненко, ЖЭУ-4 — Гапиров, ЖЭУ-7 — Юлдашев (Кировский).

Выборочные проверки показали, что в ЖЭУ-7 Кировского района задержано отключение отопления в домах, «забыли» о проведении весеннего обхода в ЖЭУ-2, не составили план мероприятий по подготовке к зиме в ЖЭУ-3 Акмал-Икрамовского района, в ЖЭУ-19 (Фрунзенского), ЖЭУ-31 (Куйбышевского районов). На самотек пущено выполнение этих важных работ в ЖЭУ-3 (Октябрьский), ЖЭУ-1 (Ленинский). Плохо владеют вопросами, связанными с эксплуатацией жилого фонда, инженерно-технические работники ЖЭУ-6 (Сабир-Рахимовский), ЖЭУ-6 (Чиланзарский). Эти недостатки сказываются на качестве текущего ремонта, эксплуатации жилого фонда в целом.

На заседании рабочей группы отмечалось, что информация о ходе подготовки к зиме не своевременно направляется для контроля председателям райисполкомов. Жилищные организации пока не работают в полную силу, намеченные мероприятия не приносят желаемого результата. В отдельных ЖЭУ процветают фальсификация, приписки объемов выполняемых работ. Райисполкомам предложено рассмотреть вопрос об увольнении работников ЖЭУ, допустивших фальсификацию.

О. КОСТИКОВА.

ОТЛЕТ ИЗ ТАШКЕНТА

15 июня член Политбюро ЦК КПСС, Председатель Совета Министров СССР Н. И. Рыжков и член Политбюро ЦК КПСС, секретарь ЦК КПСС В. М. Чебриков отбыли из Ташкента в Москву. Они посетили Узбекистан в связи с событиями в Ферганской области.

Перед отлетом Н. И. Рыжков и В. М. Чебриков побывали на Ташкентском авиационном производственном объединении имени В. П. Чкалова.

В аэропорту Ташкента их провожали Председатель Совета Национальностей Верховного Совета СССР, первый секретарь ЦК Компартии Узбекистана Р. Н. Нишанов, Председатель Президиума Верховного Совета Узбекской ССР М. И. Ибрагимов, Председатель Совета Министров республики Г. Х. Кадыров, члены и кандидаты в члены Бюро ЦК Компартии Узбекистана.

(УзТАГ).

Программа «Жилье»

Выполнить намеченное

Сегодня в очереди на получение отдельной квартиры в объединении «Ташкентский тракторный завод имени 50-летия СССР» стоят 1.602 человека.

Объединению до 1990 года предстоит построить хозяйственным способом 9.800 квадратных метров жилья. Реально ли в сложившейся ситуации выполнить поставленную задачу?

На этот вопрос отвечает заместитель генерального директора объединения по капитальному строительству Виктор Сергеевич Барышников.

— Давайте считать. Буквально на днях планируем сдать 24-квартирный жилой дом — 1,300 квадратных метров жилой площади. Прилагаем все усилия, чтобы досрочно сдать 48-квартирный жилой дом — 2.600 квадратных метров; в следующем, 1990 году — 80-квартирный жилой дом — 4.300 квадратных метров; 16-квартирный жилой дом — 800 квадратных метров и 42-квартирный жилой дом — 3.900 квадратных метров. Исходя из этих расчетов, думается, что намеченное выполнить удастся. В то же время мы ведем определенную работу по строительству объектов соцкультбыта. В начале второго полугодия текущего года намечена реконструкция спорткомплекса объединения.

— А как развивается строительно-техническая база РСУ?

— Продолжаются реконструкция и перевооружение заводского ремонтно-строительного управления. Идет к завершению строительство бетонорастворного узла, полигона железобетонных изделий, арматурной мастерской. Приятно сообщить, что в минувшем году мы получили еще один башенный кран, и это нам позволяет вести строительство трех домов. Теперь мы технически обеспечены на тридцать процентов.

— Виктор Сергеевич, а сумеет ли объединение к 2000 году обеспечить каждую нуждающуюся семью отдельной квартирой?

— Это возможно, при условии полной комплектации стройматериалами. Но уже сейчас ясно, что темпы строительства домов надо наращивать. Ведь список очередников тоже растет.

Н. АТАЕВА.

ПУЛЬС СТОЛИЦЫ

В Ташкентском горкоме комсомола состоялось вручение наград победителям фестиваля-конкурса «Студенческая весна».

Конкурс прошел впечатляюще ярко и празднично, стал подлинным смотром советской молодежной песни, современных и народных танцев. Из 18 вузов в нем приняли участие 11, а из средних специальных учебных заведений — шесть. Авторитетное жюри, в которое входили заслуженная артистка УзССР Р. С. Кучлыкова, декан факультета общественных наук руководитель ансамбля «Ором» Н. Ф. Нехбалова, преподаватель театрально-художественного института И. М. Проценко, присудило первое и второе места студентам ТашМИ и ТИИИМСХ, Ташкентского электротехнического института связи. Среди средних учебных заведений победителями стали учащиеся политехникума, педагогического училища им. Ленина, медучилища им. Ахунбабаева.

Как подчеркивает председатель жюри конкурса, секретарь Ташкентского горкома комсомола Феруза Латипова, фестиваль сдружил студентов, дал настрой на подготовку к новому конкурсу, который намечено провести в сентябре. Подводя его итоги, можно сказать, что удалось почти все, что намечалось. Не состоялся только заключительный концерт участников фестиваля из-за того, что театр Навои запросил слишком большую сумму за его проведение. И жаль, что в конкурсе не приняли участие студенты консерватории, Союз театральных деятелей и Союз композиторов Узбекистана.

С. КОГАЙ.

✦

В Государственном музее искусств открылась выставка живописных работ и графики из частной коллекции Татьяны и Наташи Колодзей из Москвы.

Это в основном произведения молодых художников-авангардистов. Ташкентцы впервые познакомятся с новым течением в искусстве, увидят работы десятков незнакомых им художников. Затем выставка произведений из коллекций Колодзей будет демонстрироваться в Иркутске, потом — в ФРГ. Выставка вызвала большой интерес у молодежи, для которой Государственный музей искусств проводит занятия по живописи, встречи с известными художниками нашего края, организует концерты юных исполнителей музыкальной школы имени Успенского, музыкальных коллективов Ташгосконсерватории.

С. АЛТЫНБЕКОВА.

✦

Пять театральных коллективов из Ташкента готовы принять с гастрольной миссией в американском штате Флорида. Столько же смогли бы приехать на гастроли в столицу Узбекистана.

Такое предложение выдвинул американский деятель культуры Гилберт Лизиер. Он побывал в Ташкенте с целью установления контактов между театральными деятелями штата Флорида и нашей республики. В качестве конкретного диалога выдвинута идея совместного проведения фестиваля театров.

Гость из Америки побывал на постановках в ташкентских театрах. Он дал высокую оценку спектаклям «Кломадеус» режиссера М. Вайля в театре-студии «Ильхом», «Бунт невесток» режиссера Б. Юлдашева в театре драмы «Еш гвардия», концертной программе театра-студии «Ташкент» под управлением Б. Туляганова.

(УзТАГ).

✦

«Узоры на паркете» — так назывался смотр-конкурс бальных танцев, прошедший во Дворце культуры и техники авиастроителей. В нем приняли участие танцоры из многих городов страны, а в жюри были известные исполнители бальных танцев — лауреаты международных конкурсов Бабюк и Тарсиновы.

С. УТКИН.

✦

Интересно прошел выходной день у работников производственного швейного объединения имени 50-летия Узбекской ССР и Компартии Узбекистана. Более полутора тысяч работников предприятия вместе со своими семьями приняли участие в дне коллективного отдыха, организованного работниками Центрального детского парка культуры и отдыха имени М. Горького.

Для взрослых на летних эстрадах выступали коллективы художественной самодеятельности, профессиональные исполнители. Дети могли вволю накататься на аттракционах. А с самыми маленькими на детских площадках занимались опытные методисты.

Польза от такого договора обоюдная — предприятие может заранее оговорить удобный для посещения день, а парк имеет стабильную и гарантированную статью доходов. Это в условиях хозрасчета фактор немаловажный. Тем более что доход от таких мероприятий немалый. За каждый день коллективного отдыха парк зарабатывает тысячу рублей. А если учесть, что такие договора администрация заключила с двенадцатью крупнейшими предприятиями Ташкента — сумма получается довольно внушительная.

(УзТАГ).

✦

В субботу в новом книжном магазине по улице Х. Алимджана (станция метро «Х. Алимджана») состоится заседание городского клуба миниатюрной книги (в 11.00), посвященное 190-летию со дня рождения А. С. Пушкина. Творчество Пушкина по-настоящему узнал узбекский народ в переводах Айбека, Зульфии, Гафура Гуляма, Шейхзаде, Уйгуна и других известных мастеров узбекской поэзии, которые выдержали не одно массовое издание.

На заседании клуба, который теперь работает в этом магазине, будут представлены редкие книги Пушкинианы, литература о его творчестве. Свои издания представят его члены — Э. Менашеров, С. Зинин и другие. Следующее заседание клуба будет выездным и состоится в 11.00 22 июня в институте инженеров железнодорожного транспорта.

Выступление Н. И. Рыжкова

(Продолжение. Начало на 1-й стр.).

Узбекистан — основная хлопковая база страны. Этот вклад республики в народное хозяйство недооценивать никак нельзя. В то же время нам нужно поддержать предложения ученых и общественности Узбекской ССР о разработке специальной общесоюзной программы «Хлопок», как основы всей стратегии развития этой отрасли и в целом экономики региона. Назрел вопрос и о повышении закупочных цен на хлопок с учетом его народнохозяйственной значимости и качественных показателей. Предложения на этот счет республикой внесены. Сейчас они прорабатываются.

Правомерной является и постановка вопроса о расширении переработки хлопка-волокна, то есть об ускоренном развитии текстильной промышленности республики. И в этом отношении требуется серьезное продвижение вперед.

Актуальной остается и проблема переработки сельскохозяйственной продукции в местах ее производства.

Программа развития пищевой индустрии, технического обновления перерабатывающих отраслей определена принятым правительством постановлением. Однако сегодня приходится говорить о том, что реализация намеченных мер идет с отставанием и раскачкой. Только этим в большинстве случаев объясняются срывы ввода в действие мощностей по производству растительного масла, переработке скота, сооружению мельничных предприятий, затяжка с реконструкцией целого ряда объектов. За три года пятилетки задания по вводу основных фондов на объектах переработки и хранения выполнены лишь на 86 процентов. Мириться с этим дальше нельзя. Хочу напомнить, что за счет углубления переработки сельскохозяйственного сырья, сокращения его потерь, расширения ассортимента и повышения качества продукции в республике должно быть обеспечено увеличение производства продуктов питания не менее чем в 1,5 раза.

Чтобы повысить эффективность аграрного сектора, необходима глубокая структурная перестройка всего земельного, водного хозяйства республики.

Мы считаем правильным, что в республике взята твердая линия на сокращение нового строительства и всемерное расширение работ по реконструкции существующих систем, применение водосберегающих технологий полива, систем оборотного водоснабжения и повторного использования очищенных вод. Однако работы по реконструкции оросительных систем разворачиваются медленно, и реальных результатов по повышению продуктивности орошаемого земледелия и экономии водных ресурсов пока не достигнуто.

И, конечно, большую работу предстоит провести по социальному переустройству села. Это касается жилищного строительства, газификации и электрификации, медицинского и торгового обслуживания, образования и культуры. Средства на эти цели предстоит изыскать как за счет государственных вложений, так и собственных финансовых ресурсов хозяйств. Союзное правительство будет со своей стороны делать все, чтобы максимально повернуть экономику страны к нуждам деревни. В этом мы видим реальную возможность в кратчайшие сроки существенно изменить в стране положение с продуктами питания.

Товарищи!

Сложившаяся в регионе ситуация с болезненной остротой еще раз показала, как далеко могут завести хронически нерешаемые проблемы. Возьмем хотя бы такой сложнейший вопрос, как рациональная занятость населения.

При высоких темпах роста населения в Узбекистане каждый пятый взрослый трудоспособный житель не работает в общественном хозяйстве. И численность незанятого населения продолжает нарастать. В ряде мест, например, в той же Ферганской долине, состояние уже критическое. Эти тревожные факты общеизвестны.

Надо ли говорить, товарищи, что налицо явная недооценка исполкомами местных Советов, руководителями предприятий и организаций всей остроты проблем занятости. В сложившейся обстановке это граничит с политической близорукостью.

Большое количество людей, не имеющих работу, — это не только прямое снижение уровня жизни и очаг нарастания социальной напряженности. Это касается в первую очередь молодых людей, тех, кто сегодня входит в жизнь, тех, у которых сегодня формируется мировоззрение. Это вместе с тем и питательная среда, невольно порождающая тягу к нетрудовым доходам, тунеядству, правонарушениям.

Словом, принимая во внимание остроту сложившейся обстановки, а также увеличение приростов трудовых ресурсов в будущем, необходимо направить самые радикальные усилия на увеличение занятости в Узбекистане.

В недавно принятой программе развития производительных сил республики предусмотрены соответствующие меры по решению данного вопроса. Но, на наш взгляд, проблема настолько остра и создает такую социальную напряженность, что, безусловно, потребуется как приближение сроков, выполнения намеченных мероприятий, так и осуществление дополнительных серьезных мер для создания в ближайшее время значительного количества новых рабочих мест.

Союзное правительство этот вопрос готово незамедлительно рассмотреть и принять соответствующее решение.

Несколько слов о некоторых общих вопросах национальной политики и межнациональных отношений. Почти в 20-миллионном Узбекистане, кроме узбеков, составляющих около 70 процентов населения, проживают представители многих наций и народностей.

События последних дней заставляют задуматься над тем, все ли делается республиканской партийной организацией для недопущения националистических проявлений? В условиях многонациональной республики любое послабление в этом деле может оборачиваться тяжелыми последствиями. Мы не можем сказать, что почвы для ростков национализма у нас нет. Вы хорошо знаете, что эта болезнь исключительно живучая. Ведь иногда для ее вспышки бывает достаточно одного неосторожного, обидного слова. Тем большие требования должны предъявляться к уровню идеологической работы партии.

Все ли здесь благополучно? Я не берусь с полной уверенностью судить об этом, поскольку за три дня получить представление о состоянии идеологической работы возможности, конечно, не было. Но можно с уверенностью сказать, что вспышка националистических проявлений во время ферганских событий не вызвала такой же вспышки идеологического противодействия со стороны партийных органов, средств массовой информации республики. Разве они не должны были ударить в набат, когда начались погромы в Ташлаке, направленные против малого народа? Казалось бы, на это немедленно должен был отреагировать весь партийный актив республики, должны были мобилизоваться и начать действовать лучшие силы партии. Однако этого не произошло, напротив, проявились инертность, недопустимая политика выжидания.

В то же время нельзя сказать, что ферганские события упали, что называется, снегом на голову партийных и советских органов. Известно, что, начиная с апреля нынешнего года, в эти органы поступали сигналы о намечаемых акциях в отношении турков-месхетинцев. На предприятиях стали появляться письменные угрозы туркам, которым предлагалось покинуть республику. В этот же период участились случаи отказов в их приеме на работу. Установлен ряд фактов проведения целенаправленных действий по выявлению конкретных мест проживания турков-месхетинцев. В этих целях использовались последние данные переписи населения. В отдельных случаях адреса уточнялись сотрудниками милиции.

Должны были возвысить свой голос против этой опасности наиболее авторитетные деятели культуры, прежде всего творческая интеллигенция, страстное слово которых может в такие минуты зажигать огонь добра и сострадания в сердцах людей. К сожалению, такие выступления не определяют лицо средств массовой информации в последние дни. Хотелось бы, чтобы голос узбекской интеллигенции звучал гораздо громче и тревожнее, помогал быстрее освобождать духовную атмосферу от выбросов национализма.

Нашим испытанным оружием всегда был и остается интернационализм. Он вошел в плоть и кровь советского народа, в том числе народов Узбекистана. Для всех нас братство трудящихся, братство народов стали неотъемлемой чертой духовной сущности, предметом гордости советского человека. Мы строим теперь отношения со всем внешним миром на основе приоритета общечеловеческих ценностей. И это неразрывно связано с нашей приверженностью принципам интернационализма. Как использовать это богатство в практической работе — вопрос творческого подхода каждого коммуниста, каждой партийной организации.

Как известно, проблемы национальной политики и межнациональных отношений широко обсуждались на Съезде. Народные депутаты внесли существенный вклад в понимание важности, необходимости и сложности решения накопившихся за многие годы проблем в межнациональных отношениях, исправления допущенных в этой тонкой, деликатной сфере человеческих отношений ошибок и деформаций.

Существенно изменены функции Совета Национальностей, который стал теперь органом законодательного решения проблем существования и развития наций и народностей, населяемых ими регионов и формируемых общественных институтов.

В Совете Национальностей создается ряд новых депутатских комиссий, в том числе непосредственно по национальной политике и межнациональным отношениям. Обозначена необходимость первоочередного решения национальных проблем ранее незаконно репрессированных народов. Настоятельно стучатся в двери нового парламента и многие другие национальные вопросы, в том числе и из ряда особо актуальных для республик Средней Азии.

Сегодня необходимо поставить прочный заслон распространению провокационных слухов. Главная роль в этом принадлежит средствам массовой информации, которые должны быстрее реагировать на события, давать им правдивую оценку, закрывая тем самым каналы для распространения домыслов и небылиц, возбуждающих людей. Печать, радио, телевидение должны занимать активную позицию в разъяснении причин возникновения и движущих мотивов тех сил, которые спровоцировали беспорядки, погромы и убийства невинных людей. Дело надо поставить так, чтобы мобилизовать здоровые силы на беспощадную борьбу с темными силами, которые развязали этот трагический конфликт. Надо разъяснять людям суть принимаемых правительственной комиссией, местными партийными и советскими органами мер по стабилизации обстановки в Ферганской и других областях республики.

Сегодня весь народ испытывает чувство глубокой боли за то, что случилось в нашем общем доме. Мы все должны позаботиться о том, чтобы такое никогда не повторилось. Но главная ответственность, как я уже говорил, ложится на республиканскую партийную организацию. Она должна сделать выводы относительно своей дальнейшей работы, дать политическую оценку всему, что произошло, и строго наказать тех, кто хоть чем-то способствовал бесчинствам, скомпрометировал высокое звание коммуниста, и чья совесть не чиста. Надо сказать, что трагические события в Ферганской области показали не только растерянность многих партийных организаций, но и утрату контроля за обстановкой. Именно в таких экстремальных ситуациях проверяется боевитость партийных организаций, их подлинный авторитет у народа, их право быть политическим авангардом общества.

В то же время надо сказать и о тех коммунистах, которые вынесли надругательства, но не изменили своим убеждениям. Это прямой укор всем, кто должен был поступить так же, но этого не сделал.

Трагические события в Фергане нанесли свой отпечаток на всех, с кем приходилось беседовать. Боль утраты родных и близких одинаково звучала из уст турецких женщин и узбекских матерей. Горе и скорбь сгибали стариков, страх был в глазах детей. Убийцы, их сообщники и вдохновители понесут суровое наказание по закону, кем бы они ни были. Пусть никто не сомневается в этом.

Случившаяся трагедия в Узбекистане должна стать серьезным уроком для всех нас. Она еще раз свидетельствует о том, насколько взвешенного и уважительного подхода требует к себе любой вопрос в сфере межнациональных отношений. Когда будет полный анализ того, что произошло в Фергане, Политбюро ЦК всесторонне рассмотрит этот вопрос и сделает соответствующие политические выводы.

Безусловно, республиканская партийная организация даст принципиальную партийную оценку, строго спросит с каждого коммуниста, кто в той или иной степени принял неблаговидное участие в этих событиях, и с тех, кто стоял в стороне.

Центральный Комитет КПСС, Политбюро ЦК уверены, что партийная организация республики имеет силы и возможности для создания такой морально-политической обстановки в обществе, которая всемерно способствовала бы сплочению всех народов Узбекистана, позволяла им жить и трудиться в братском единстве, восстановить доброе имя республики.

Экономический барометр

ИЛЛЮЗИИ И РЕАЛЬНОСТЬ

СООБЩЕНИЕ УПРАВЛЕНИЯ СТАТИСТИКИ ГОРОДА КОММЕНТИРУЕТ «ВЕЧЕРНИЙ ТАШКЕНТ».

Сначала — несколько цифр, характеризующих работу промышленности города за пять месяцев. Договорные обязательства выполнены на 99,3 процента (для сравнения: в январе — мае 1988 года — 98,8). Темп роста объема продукции (работ, услуг) в оптовых ценах предприятий составил 102,1 процента (106,4). Прибыль выполнена на 103,5 процента (99,1).

Основные итоги работы промышленности в условиях хозрасчета пока не оправдывают оптимистических прогнозов. Правда, вырос уровень выполнения договорных обязательств. Здесь хозрасчет срабатывает: штрафные санкции за невыполнение обязательств съедают с таким трудом заработанную прибыль. А вот темп роста по сравнению даже с прошлым годом резко упал, хотя одновременно выросла полученная прибыль. Так что получается: работаем меньше, а получаем — больше?

Надо прямо сказать, что экономисты с такой ситуацией столкнулись впервые. Прежде прогрессивные нововведения именно на первом этапе приносили значительный результат. Так было в начале хозяйственной реформы 1965 года и в ходе недавнего широкомасштабного экономического эксперимента. Тем более важно серьезно и непредвзято, не впадая по этому поводу в панику, разобраться: что же произошло теперь?

На тот или иной результат в экономике обычно влияет множество разных причин. Чтобы добраться до сути, надо сначала выделить среди них чисто внешние, не зависящие от нового механизма хозяйствования.

Таким внешним фактором, как отмечалось на недавнем Съезде народных депутатов СССР, стал прежде всего сам двенадцатый пятилетний план, составленный директивным методом. В него произвольно заложены высокие темпы роста объемов производства, что по замыслу и должно обеспечить необходимое ускорение. Но принцип «Требуй невозможного — получишь максимум» в экономике неприменим. Перенапряженный план снижает эффективность работы предприятий даже в большей степени, чем недостаточно напряженный. Искусственное плановое подхлестывание нарушает ритмичность, вызывает цепную реакцию сбоев, срывов поставок и в конечном итоге лишает коллектив всякого интереса бороться за выполнение плана.

На малоудовлетворительный общий итог влияет и оправданная строгость госприемки. По 16 объединениям и предприятиям промышленности, работающим в условиях госприемки, с первого предъявления принято всего 85,8 процента продукции. А остальную пришлось доводить до кондиции, дополнительно тратить ресурсы.

Безрадостное положение выявил и анализ основных производственных фондов. Машины и оборудование со стопроцентным износом (и даже в кратной степени) составляют большинство на «Средазкабеле», «Средазэлектроаппарате», заводе резинотехнических изделий и многих, многих других. Прибавим сюда изрядную долю морально устаревшего, не соответствующего современным требованиям оборудования, и картина будет ясна.

Понятно, что экономическая реформа — не какой-нибудь волшебный переключатель, щелкнув которым можно заставить промышленность вмиг прибавить обороты. Объективные трудности так просто не сбросишь со счетов. Но все же, исходя из того, что с введением хозрасчета работа практически не стала лучше, надо ставить вопрос о несовершенстве самих хозрасчетных моделей образца нынешнего времени.

Один из проштогодних социологических опросов показал, что десять процентов руководителей, около трети инженерно-технических работников и более половины рабочих никак не ощутили перехода на новые условия хозяйствования. Отсюда, по-видимому, можно сделать два заключения. Во-первых, о низком уровне экономической подготовки кадров. А во-вторых, о характере реальных перемен в управлении — они малозаметны.

В самом деле, посмотрим, какие произошли конкретные изменения? Что, собственно, позволяет нам говорить о переходе предприятий на режим хозрасчета и самофинансирования?

По крупному счету изменение только одно: фонды экономического стимулирования предприятия теперь должны зарабатывать сами. Они формируются из собственной прибыли на основе стабильных долевых нормативов. Это открывает возможность поставить доход коллектива в зависимость от конечных результатов работы.

Однако в условиях действующей пятилетки нормативный способ распределения прибыли оказался всего лишь новым обличьем старых административных методов управления. Предприятиям обещали, что они будут сами разрабатывать свою производственную программу, исходя из централизованно установленных нормативов, а также контрольных цифр, отражающих общественные потребности. Получилось наоборот. Нормативы взаимоотношений с бюджетом и отраслевым министерством для каждого предприятия сейчас выводят из установленных центром директивных заданий. В условиях сохранившегося ведомственного диктата по-прежнему процветает пресловутая уравниловка, когда прибыль сильных перераспределяется в пользу слабых, лишая и тех и других стимулов лучшей работы.

По идее хозрасчет без всякого понукания должен заставить трудовой коллектив действовать так, чтобы достичь максимально высоких производственных показателей — на пользу себе и на благо державе. А мы безуспешно пытаемся приспособить хозрасчетные рычаги для выполнения плана, составленного практически без участия предприятия. И получаем обратный эффект — борьбу за заниженный план.

По разным причинам 31 предприятие города с начала года снизило выпуск продукции на почти 17 миллионов рублей. Это «Ташхимсельмаш», агрегатный, кислородный заводы и другие. 23 предприятия снизили объем производства товаров народного потребления по сравнению с соответствующим периодом прошлого года на 11,7 миллиона рублей. А еще 50 предприятий запланировали снижение выпуска товаров народного потребления на 8,6 миллиона рублей.

Перестройка станет реальностью, если она пойдет, и это подчеркивалось на Съезде народных депутатов СССР, не по накатанной в годы застоя колее подмены понятий.

Или мы, как и раньше, будем сначала разрабатывать пятилетний план, чтобы потом из него выводить нормативы, извращая первоначальный смысл и контрольных цифр, и государственного заказа. Этот путь означает прежнее ограничение самостоятельности основного звена и, по существу, свертывание реформы. Или же экономические нормативы наряду с контрольными цифрами и государственными заказами станут базой для разработки планов на самих предприятиях. И тогда трудовой коллектив будет ориентировать производство на удовлетворение многообразных запросов своих потребителей, а не на безусловное выполнение навязанных сверху директивных заданий. План перестанет быть для него чем-то чуждым и внешним.

Перестройка управления пока не затронула такие важные звенья хозяйственного механизма, как материально-техническое снабжение (сейчас всего лишь несколько процентов сырья и материалов приобретается на свободном, оптовом рынке), ценообразование (здесь по-прежнему процветает диктат Госкомцен и приоткрыты лазейки для повышения цен в виде индекса «Новинка»), кредитно-финансовая система (никак не стимулирующая модернизацию производства и внедрение новейших технологий). Совершенно ясно, что реформа носит сегодня ограниченный переходный характер. В таком урезанном виде новая система хозяйствования вызывает справедливую критику и «справа», и «слева» — как скрытых противников перестройки, так и сторонников более радикальных перемен в экономике.

Но даже в своем переходном варианте новый хозяйственный механизм обладает значительными потенциальными возможностями для расширения самостоятельности и ответственности основного производственного звена на базе Закона о госпредприятии.

Однако реальную самостоятельность нельзя обеспечить одними декретами, ей надо учиться. Ведь долгие годы за всякое, выходящее за рамки инструкций проявление инициативы и предприимчивости сурово наказывали. Теперь только практика может заставить руководителей поверить, что «разрешено все, что не запрещено законом». Точно так же и вышестоящие органы управления нельзя одними запретами отучить от привычки командовать.

В городе по статданным отчитываются 150 предприятий. Большинство из них выбрало первую модель хозрасчета. Вторую модель выбрали 9 объединений и предприятий. У них результаты получше: договорные обязательства выполнены на 99,9 процента, темп роста объема производства достиг 111,8 процента. План по доходам выполнен на 110,3 процента.

И лишь два коллектива — асфальтобетонный завод и центр технического обслуживания — рискнули перейти на арендный подряд. Трудностей здесь тоже хватает. Но и мы уже об этом рассказывали в своих материалах, аренда для этих предприятиях дала мощный толчок по движению вперед.

Таковы на сегодняшний день реальности хозрасчета. Время иллюзий позади. Сейчас — время действий.

В. ДЕНИСОВ.

Открыть дорогу к правде!

СПЕЦИАЛЬНЫЙ КОРРЕСПОНДЕНТ УзТАГ 15 ИЮНЯ ПЕРЕДАЛ ИЗ ФЕРГАНСКОЙ ОБЛАСТИ:

В дневное время на улицах городов и сел Ферганской области вооруженных солдат почти не видно. Это — реальный признак того, что напряжение снимается. Хотя до полного оздоровления обстановки, подлинного спокойствия еще далеко. Тем не менее в нормальном ритме работают подавляющее большинство промышленных предприятий и учреждений, люди вышли на поля, где ведется уход за посевами. Но для того чтобы наверстать потерянное, потребуется много времени, средств.

Во время обеденных перерывов, на стыке смен к рабочим вместе с представителями партийных и советских органов приходят солдаты внутренних войск, курсанты военных училищ. В Коканде, недавней «горячей точке», подобные встречи прошли на химзаводе, в чулочно-прядильном объединении, масложиркомбинате. Беседы касаются сложившейся ситуации, потребовавшей введения комендантского часа, развенчивают слухи, помогают людям обрести спокойствие и уверенность.

— Мы создали три идеологические группы из числа солдат и офицеров, — говорит командир подразделения внутренних войск, подполковник И. Гривка. — Людям надо открыть дорогу к правде. Многие до сих пор пользуются явной дезинформацией, хотя в союзной и республиканской прессе, по радио и телевидению события освещаются достаточно полно. Мы считаем, что ничто не может заменить живое общение. Прибытие нашего подразделения вызвано лишь одним: необходимостью обеспечить безопасность граждан всех национальностей, проживающих в Ферганской области.

Жизнь постепенно входит в нормальное русло. Но оперативная сводка за минувшие сутки содержит немало происшествий. Вчера на станционных путях Кувасая сгорел вагон с детскими вещами, собранными для отъезжающих турок-месхетинцев. Предотвращен пожар на местном хлопкопункте.

Экстремисты по-прежнему стараются дестабилизировать обстановку, пытаются создать напряженные ситуации в различных районах области. Обнаружены еще два трупа, как полагают, оставшихся с памятных дней разгула кровавых событий.

В лаконичной сводке — цифры раненых, количество поджогов, информация о случаях мародерства. На сегодня изъято 7.718 единиц холодного и огнестрельного оружия. Обнаружено 26 бутылок с зажигательной смесью. Задержано за хулиганские действия 656 человек, возбуждено 14 уголовных дел.

Внутренние войска и правоохранительные органы полностью контролируют ситуацию. Активно сейчас работают партийные комитеты, депутаты местных Советов — они стараются раскрыть местному населению сущность конфликта, развенчать всевозможные слухи. По рукам все еще ходят фотографии, сфабрикованные для компрометации турок-месхетинцев.

А их практически уже не осталось в лагере беженцев. Только за прошедшие сутки в центральные районы Российской Федерации отправлено 9.466 переселенцев. Общее число переселенных уже достигло 15.536 человек. Люди уезжают со скудным, оставшимся от погромов скарбом, а многие — вообще без ничего, в одних рубашках. Как сложится их дальнейшая судьба, что их ждет на новом месте? Ответ на эти непростые вопросы даст время. Но обязательно нужно, чтобы ответили за все несуразности и бесчинства те, кто их затеял.

Теперь, когда спокойствие восстанавливается, простые люди начинают анализировать истоки произошедшего. Мнение большинства совпадает: беспорядки готовились заранее. За толпой пьяных и обкуренных юнцов, готовой убивать и крушить, стоят мощные силы, обладающие крупными денежными средствами, пользующиеся влиянием.

Критически оцениваются действия партийных, советских, правоохранительных органов, сотрудников госбезопасности, не сумевших предотвратить трагедию. Люди хотят знать поименно, кто из ответственных работников стушевался в экстремальной ситуации, а кто умышленно отошел в сторону, не захотел предотвратить ее. Ответа ждут от следственных органов, которые одну за другой «отрабатывают» группы задержанных. Те из участников событий, чья вина в кровавых преступлениях и актах вандализма не доказана, отпускаются домой. Все действия следственной группы, а это 200 опытных специалистов, прошедших закалку в Армении, Азербайджане, находятся под контролем прокуратуры. Суровое наказание за совершенные преступления неотвратимо, но оно постигнет лишь тех, кто действительно виновен, чья вина неоспоримо подкреплена доказательствами.

Народным депутатам — а их работает здесь целая группа, направленная в Ферганскую область по решению всесоюзного Съезда, — был показан видеофильм о событиях, они побывали в Коканде, Маргилане, Ташлаке, проводят встречи в махалля. Их выводы: накануне событий коренное население прошло целенаправленную идеологическую «обработку» экстремистами.

Состоялся брифинг для журналистов. На вопросы представителей средств массовой информации отвечали начальник внутренних войск МВД СССР генерал-полковник Ю. Шаталин, представители политуправления внутренних войск, работники следственных органов и прокуратуры. Мнение едино: правда и только правда, без прикрас и без сглаживания острых углов, способна успокоить людей, поможет им правильно осмыслить трагические события.

...Несколько дней назад мы сообщали, что уже к 20 часам, задолго до наступления комендантского часа, улицы Ферганы словно вымирали. Сейчас положение изменилось: люди спокойно идут по своим делам, прогуливаются влюбленные парочки, слышится веселый смех детворы...

Да и у курсантов училищ МВД, военнослужащих внутренних войск появилось время для отдыха. Но отдыхать им пока приходится все же с оглядкой.

Письмо не опубликовано, меры приняты

В письме в редакцию пассажир Ю. Брюхнов сетовал на нарушение правил эксплуатации такси водителем автомашины госномер 47—55 ТНА. В ответе на запрос редакции начальник объединения «Ташгорпасстранс» сообщает, что письмо обсуждалось в коллективе водителей автопарка № 7, факты подтвердились. За допущенные нарушения на линии водителю Нажмитдинову объявлен выговор.

НОВАЯ СЛУЖБА

Для вас, горожане

Башлык, Ивановских ткачей, Баранова и другие новые жилые массивы органически вписались и дополнили сформировавшуюся структуру жилого фонда Фрунзенского района. Сейчас в районе проживает около 120 тысяч человек, жилой фонд превышает три миллиона квадратных метров. И хотя он располагает довольно развитой сетью энергетического, водопроводного, газового хозяйства, растет число высотных зданий, обеспеченных лифтами, однако эксплуатационно-техническая надежность инженерных коммуникаций далеко не однородна. Случаются перебои, выход из строя оборудования, даже аварии, в том числе и непосредственно в жилых домах.

Как быстрее прийти на помощь подавшим сигнал о неполадках и качественно устранить неисправность? Как лучше скоординировать весь комплекс текущих, восстановительных и профилактических работ? Как наиболее эффективно при этом распорядиться имеющейся в районе техникой, специальным оборудованием и оснасткой? Решением всех этих вопросов и занимается ныне действующее новое структурное подразделение райисполкома — единая диспетчерская служба.

Служба взяла на свои плечи решение оперативных вопросов не только по устранению возникших аварий в инженерных коммуникациях и оборудовании жилых домов и зданий, но и осуществляет организацию и контроль за проведением благоустроительных работ в микрорайонах. Важная деталь: необходимые меры принимаются после телефонных звонков с мест (тел. № 53-48-49). Дежурство ведется круглосуточно, в том числе в выходные и праздничные дни.

Быть мобильной и эффективной диспетчерской службе помогло сосредоточение в ее руках необходимой техники, материальных ресурсов и специалистов.

— Это позволяет, — говорит заместитель председателя Фрунзенского райисполкома Н. Манапов, — в любое время суток немедленно принимать необходимые меры по устранению аварий в тепло-, водо-, электроснабжении на территории района, а при необходимости привлекать к проведению сложных работ такие централизованные аварийно-диспетчерские службы, как «Ташгаз», ТашгорПЭС, «Водоканал», «Таштеплокоммунэнерго», РСУ «Лифтремонт», а также ведомственные жилищно-коммунальные организации.

В процесе работы новая служба совершенствует свою деятельность, расширяет круг функций. В частности, стала принимать замечания и предложения по улучшению работы предприятий торговли, общественного питания, связи, быта, а также медицинских учреждений. Благодаря совершенствованию форм связи с населением, оперативному решению актуальных вопросов жизни и быта за последнее время несколько снизился поток жалоб, писем и заявлений.

— Немаловажно и другое, — говорит секретарь райисполкома Л. Сахарова. — Работа новой службы высветила многочисленные, сложившиеся за многие годы проблемы, недоработки ряда районных служб. И одна из них — неразвитая, убогая материально-техническая база. Стало явно проблемой, к примеру, отсутствие такой важной системы, как телефонная связь, помогающая координации сил. А это подчас является тормозом при оперативном решении возникших вопросов, поисков путей грамотного подхода к ведению хозяйства в комплексе, по снятию с повестки дня возникающих постоянно одних и тех же вопросов. Особенно проявилось несовершенство телефонной связи с подразделениями и службами районного звена. Как это ни парадоксально, очень много уходит времени даже на сам набор номеров. Короче, нужна новая, современная телефонная и контрольная системы.

В райисполкоме нашли возможным приобрести необходимую аппаратуру, позволяющую установить немедленную связь с нужным абонентом — аварийно-диспетчерскими службами жилищно-комунальными организациями — простым нажатием кнопки. Но надо, чтобы и специалисты городской телефонной сети ускорили ввод в действие новых технических средств связи.

М. АВЕРИН.

Гастроли

И снова в путь

Всего неделю удалось передохнуть после гастролей по Туркмении артистам Ташкентского театра оперетты. И они снова отправились в дорогу — на этот раз в Прибалтику. Первая остановка в Таллинне: в столице Эстонии начнется почти двадцатидневный театральный марафон. А потом с творчеством наших земляков познакомятся жители Нарвы и Кохтла-Ярве.

В гастрольную афишу вошли четырнадцать спектаклей, где соседствуют классика и современность, произведения мировой и советской музыкальной драматургии. Среди них и последние премьеры — мюзикл «Миллионерша» по одноименной комедии Б. Шоу и постановка «Веселый грешник» («Ходжа Насреддин») Э. Салихова.

Впервые артисты театра оперетты выезжают в Прибалтику. Из Эстонии они отправятся в Латвию: представления пройдут в Риге и Даугавпилсе. Но и в гастрольные дни не остановится работа над новыми произведениями. (УзТАГ).

Конкурсы

Узбекская красавица

Самые очаровательные девушки из многих городов республики оспаривали право называться «Узбекистон малакаси» на конкурсе красоты, который проходил в Ташкентском государственном цирке. Победу одержала Гулхаё Исмаилова — десятиклассница школы № 1 Бухарского района. Кроме титула «Узбекистон малакаси», на конкурсе были определены еще три призовых места. Их присудили Насибе Эргашевой — ученице 10-го класса андижанской школы № 25, Елене Шарипповой — ученице 10-го класса 19-й школы из Бухары и Ирине Баскаковой — выпускнице ташкентской школы № 50.

На конкурсе оценивались не только внешний вид и наряды девушек, но и их эрудиция, кругозор, остроумие, находчивость.

НА СНИМКЕ: поздравление Ирине Баскаковой, занявшей третье призовое место.

Фото А. Рискиева.
Фотохроника УзТАГ.



Изучаем узбекский язык

Под редакцией профессора А. Рустамова

УРОК ДВАДЦАТЬ ЧЕТВЕРТЫЙ

Овощи

Мы уже знакомили вас с темой «овощи». Сегодня мы хотим ее закрепить и расширить.

СЛОВАРЬ

Сабзавот — овощи
сабзи — морковь
карам — капуста
лавлаги — свекла
турп — редька
пиёз — лук
саримсоқ — чеснок
шолғом — репа
қовоқ — тыква
бақлажон — баклажан
помидор — помидоры
картошка — картофель
бодринг — огурец, огурцы
қовун — дыня
тарвуз — арбуз
бозор — базар, рынок
дўкон — ларек
карам шўрва — борщ
шўрва — суп
гармдори (қалампир) — красный перец.

СУҲБАТ — БЕСЕДА

(Звук «х» является специфическим для узбекского языка. Произносится ближе к русскому «Х» в словах: химия, хижина, худеть).

— Сиз ҳозир қаерга борасиз? — Куда сейчас идете (едете)?

— Мен ҳозир бозорга бораман. — Я сейчас пойду (поеду) на базар.

— Қайси бозорга борасиз? — На какой базар идете (едете)?

— Мен Фарҳод бозорига бораман. — Я пойду (поеду) на Фархадский рынок.

— Фарҳод бозорида (Фарҳодда) сабзавот дўкони кўпми? — На Фархадском рынке много ли овощных ларьков?

— Ҳа, жуда кўп. — Да, очень много.

— Сабзавот дўконларида нималар бор? — Что есть в овощных ларьках?

— Сабзавот дўконларида сабзи, карам, лавлаги, пиёз, саримсоқ ва бошқалар бор. — В овощных ларьках есть морковь, капуста, свекла, лук, чеснок и другое.

— Дўконларда картошка, помидор, бодринг ҳам бўладими? — Бывают ли в ларьках помидоры, картофель и огурцы?

— Ҳа, бўлади. — Да, бывают.

— Яна нималар бўлади? (запомните употребление вопросительного слова «нима!» Это слово имеет форму единственного числа — нима! и множественного числа — нималар! Обе формы на русский язык переводятся вопросительным словом что!) — Еще что имеется?

— Ёз ойларида сабзавот дўконларда ҳам, бозорда ҳам лиқ тўла бўлади. — В летние месяцы много овощей бывает и в ларьках, и на рынке.

— Жуда яхши, мен ҳам эртага Фарҳодга бораман. — Очень хорошо, и я завтра пойду на Фархадский.

— Хайр. — До свидания.

Упражнение № 1. Запомнайте употребление новых слов:

1. Мен қовун, тарвуз сотиб олдим. — Я купил (а) дыню и арбуз.

2. Мен қовунни ҳам, тарвузни ҳам яхши кўраман. — Я люблю и дыню, и арбуз.

3. Акам қовунни кўпроқ яхши кўради. — Мой брат больше любит дыню.

4. Синглим бугун бозорга боради. — Моя сестра сегодня пойдет на базар.

5. У карам, сабзи ва лавлаги олиб келади. — Она принесет (привезет) капусту, морковь и свеклу.

6. Оила аъзоларимиз карам шўрвани яхши кўришади. — Члены нашей семьи любят борщ.

7. Сиз шўрвага шолғом, саримсоқ соласизми? — Вы кладете в суп репу и чеснок?

8. Мен шолғомни ҳам, саримсоқни ҳам яхши кўраман. — Я люблю и репу, и чеснок.

9. Сиз қовоқдан сомса қиласизми? — Вы делаете самсу из тыквы?

10. Мен картошка, помидор сотиб олдим. — Я купил (взял) картошку, помидоры.

Упражнение № 2

Читайте и отвечайте на вопросы.

1. Сабзавот дўкони қаерда? (қаёқда?) 2. Бугун бозорга ким боради? 3. Сиз карам шўрвани яхши кўрасизми? 4. Картошка, помидорни бозордан сотиб олдингизми? 5. Сиз бодрингни яхши кўрасизми? 6. Тарвузни ким яхши кўради? 7. Шўрвага, карам шўрвага гаримдори керакми? 8. Шўрвага бақлажон керак бўладими? 9. Сиз пиёз, лавлаги сотиб олдингизми? 10. Сабзавотни қаердан сотиб оласиз?

Задание.

Переведите на узбекский язык.

1. Я люблю борщ. 2. Моя мама любит дыню и арбуз. 3. На базаре можно купить свеклу, редьку, лук и чеснок. 4. Огурцы, капусту, свеклу, баклажаны и чеснок можно купить в ларьке. 5. Вы завтра пойдете (поедете) на базар? 6. Что вы хотите купить на базаре? 7. Моя сестра любит огурцы. 8. Я люблю суп с тыквой. 9. Абдували любит суп с репой. 10. Моему дедушке нравится картофельный суп.

Проверьте выполнение задания предыдущего урока:

1. Менинг акам университета ўқийди. 2. Мактаб директори келди. 3. Шаҳар кўчалари кенг ва узун. 4. Биз шорнинг шеърини ўқидик. 5. Колхоз раиси клубга келди. 6. Мен сенинг хатингни ўқидим. 7. Ўртоғимнинг муваффақиятлари катта. 8. Менинг отаонам Тошкентда турадилар (яшайдилар). 9. Хонанинг деразаси очиқ. 10. Олимнинг дўсти театрга кетди.

Урок подготовил доцент Э. Азларов.

Дружат города-побратимы

Связям — крепнуть

Ширятся и углубляются связи между городами-побратимами Ташкентом и Сиэтлом. Они осуществляются на разных уровнях. Одним из самых эффективных средств развития этих связей является «народная дипломатия», контакты простых жителей двух городов.

Мы уже рассказывали о том, как осуществлялись контакты старшеклассников средней школы № 17 Ташкента со сверстниками из Сиэтла: американские школьники побывали в столице Узбекистана, а иные ташкентцы — в США. За это время ребята так сдружились друг с другом, что не хотели расставаться. Но ничего не поделаешь — наступил миг прощания.

Прошло больше месяца, как уехали американские гости. Но дружеские контакты не прервались: в Ташкенте получают письма от школьников Сиэтла, отправляют ответы. О чем пишут американские сверстники? О разном. Например, Андрей Корниенко получил письмо от Анжелы Хелонен Веб. Анжела пишет, что очень скучает по Ташкенту. Ей очень понравилось у нас, и она хотела бы побывать здесь еще раз. Она интересуется, как идут дела у ташкентских школьников, что нового в городе.

Неожиданное предложение пришло Павлу Ионину от Кары Вазер. Как известно, в будущем в Сиэтле будут проведены Игры доброй воли. Так вот, семья Кары предлагает выслать приглашение для того, чтобы Павел смог попасть на этот праздник спорта, дружбы.

Обо всем, что есть в письмах, не напишешь. Главное же заключается в том, что ребята подружились, что они ближе узнали друг друга, нашли много общего. И, судя по завязавшейся переписке, их дружба будет крепнуть. А это значит, что впереди новые встречи, новые впечатления.

В. ФАЗИЛОВ,
десятиклассник.

Салам алейкум, родной язык!

АЛМА-АТА. (Корр. ТАСС). Ребячьи голоса разбудили тишину, воцарившуюся было с началом летних каникул в 99-й средней школе столицы Казахстана. Сегодня на необычный педагогический совет собрались вместе с учителями родители и их дети, которые впервые изучали в завершившемся учебном году азербайджанский язык как родной.

Почти половина учащихся этой школы — азербайджанцы, курды, турки-месхетинцы. Поэтому когда городское управление народного образования предложило организовать здесь специализированные группы по изучению азербайджанского языка, коллектив с энтузиазмом взялся за дело. Было создано одиннадцать групп, из школьной копилки выделили деньги для приобретения учебников, книг и учебных программ.

— Без знания родного языка человек духовно беднеет, забываются традиции, старинные песни и предания, — сказал директор школы Р. Рамазанов. — Мы стремимся сохранить культуру, историю, литературный язык азербайджанского народа. Занятия проводятся для учащихся с первого по восьмой классы. Желание изучать родной язык изъявили и дети немцев, чеченцев, уйгуров, ингушей.

На педсовете подведены первые итоги, поднято немало проблем. Многие из них уже решаются: к началу нового учебного года Министерство народного образования Азербайджанской ССР пришлет учебники. Папы и мамы предложили организовать в школе национальные музыкальные ансамбли.

Сейчас в школах республики обучение ведется на казахском, русском, уйгурском, узбекском и таджикском языках. Девять языков — корейский, турецкий, азербайджанский, дунганский и другие изучаются в специализированных классах как родные.

По долгу памяти

Первое знакомство

«Хвала тому, кто посвятил себя добру — тому добру, которое он совершает для людей и ради людей», — с этих слов поэта Яхиэля Акилова началась первая экскурсия по выставке, посвященной творчеству бухарско-еврейских писателей. Экспозиция открылась в Государственном литературном музее имени А. Навои в Ташкенте. Материалы выставки собраны и подготовлены членами бухарско-еврейской секции, созданной при Союзе писателей Узбекистана. Редкие издания, рукописи, публицистические материалы и фотодокументы, долгое время остававшиеся недоступными для широкого круга людей, предстали перед первыми посетителями.

Открывают экспозицию материалы, рассказывающие о жизни и творчестве основоположника бухарско-еврейской советской литературы Я. Акилова — участника первого съезда Союза писателей СССР. Автор многих стихотворных произведений, Яхиэль Акилов был истинным поэтом революции. Современники высоко чтили его талант. Поэзия мастера слова была актуальна и действенна. Она не только отражала конкретные события, но порой и влияла на их ход. Так, поэтический призыв «К голодающим Поволжья» помог собрать в Узбекистане 1 миллион шестьсот тысяч рублей пожертвований. Поэма «Продотряд» в трудные годы гражданской войны оказала помощь в сборе хлеба.

В 1927 году выходит первая книга Акилова на родном языке «Ее отец». Затем в течение десяти лет он становится в один ряд с известными литераторами Узбекистана. Кровавый террор 37-го года коснулся и Акилова. Долгие годы лагерей и ссылок не сломили поэта. Но и после реабилитации его жизнь складывалась непросто. Немалых усилий стоило восстановиться в партии. Однако в законном праве восстановить членство в Союзе писателей республики ему было отказано. И лишь в последние годы стала утверждаться справедливость — принято решение вновь включить Я. Акилова в Союз писателей Узбекистана. К сожалению, издания произведений Я. Акилова, представленные на выставке, — лишь небольшая часть созданного поэтом. Многое уничтожено в годы репрессий. Большую поисковую работу ведут те, кому дороги традиции национальной культуры.

В экспозицию включены и материалы, освещающие творческий путь Юнатана Кураева, известного под литературным псевдонимом Коргар, Натана Маллаева — крупного литературоведа, автора более чем двухсот научных работ и литературных произведений, Якуба Хаимова — ученика Я. Акилова, создателя романов и рассказов.

Фотографии, газетные и журнальные публикации, афиши спектаклей рассказывают о творчестве современного драматурга Арона Шаламаева — автора исторических драм, с успехом идущих на сценах театров Узбекистана.

Экспозиция позволит наглядно представить богатую традициями, разнообразную по стилям и творческим индивидуальностям литературу, созданную представителями бухарско-еврейской нации.

— Еще несколько лет назад мы не могли и мечтать о такой выставке, — говорит Я. Хаимов. — Без преувеличения можно сказать, что открытие экспозиции стало заметным событием в жизни нашего народа. Хочется верить, что выставка даст новый толчок в развитии национальной литературы, будет служить хорошим ориентиром для молодых писателей.

Уже в этом году экспозицию намечено значительно расширить. В нее войдут литературные материалы современных бухарско-еврейских писателей. Предполагается открыть специальный раздел, посвященный творчеству поэтов и писателей минувших веков.

П. БУРОВ,
корр. УзТАГ.

02: хроника, факты, комментарии

Из оперативно-дежурной части УВД Ташгорисполкома

По-прежнему в Ташкенте нередки грабежи. Так, например, 12 июня в 3.30 ночи в оперативно-дежурную часть милиции Ленинского района поступило сообщение, что на Привокзальной площади неизвестный пытался снять куртку с гражданина Т., проживающего в г. Ленинабаде. В это время неподалеку проходили милиционеры отделения вневедомственной охраны Ленинского РОВД. Они и задержали с поличным злоумышленника. Им оказался житель Наманганской области Исмаилов, 1963 года рождения. В тот же день примерно в 12 часов возле жилого дома, расположенного на квартале Ц-6, из рук гражданки Л. неизвестный вырвал портмоне, в котором находились 165 рублей, документы, и скрылся. Ведется расследование.

Возросло количество грабежей, совершаемых с помощью мотоциклов. С начала апреля в оперативной сводке о зарегистрированных преступлениях и происшествиях по Ташкенту ежедневно можно обнаружить от одного до трех подобных фактов.

Около базы «Машснаба», расположенной во Фрунзенском районе, к гражданке Э., 1958 года рождения, сзади на мотоцикле подъехал неизвестный парень и, выхватив сумку, в которой, со слов потерпевшей, находились золотые серьги, 25 рублей и документы, умчался. На место происшествия выезжала оперативно-следственная группа Фрунзенского РОВД. По данному факту ведется расследование. В час дня возле отделения связи № 132, расположенного по улице Саида, проезжая на «Яве» мимо гражданки М., 1965 года рождения, неизвестный вырвал из ее рук сумку, в которой было 46 рублей. Вечером возле дома, расположенного в Октябрьском районе, с шеи гражданки И. двое неизвестных сорвали золотую цепочку и скрылись на мотоцикле. Примерно то же произошло с гражданкой У., 1966 года рождения, когда вечером возле дома на квартале 7 массива Чиланзар двое подростков на мотоцикле, подъехав незаметно сзади, выхватили из ее рук сумку, в которой были паспорт и служебный пропуск.

На основании этих сообщений также ведется расследование, опрашиваются лица, могущие помочь следствию в розыске грабителей, пользующихся мотоциклами.

Будем внимательны

В практике расследования преступлений, несчастных случаев нередко приходится сталкиваться со случаями, когда из-за чьей-то невнимательности затягивается или усложняется дело.

27 мая с. г. в 9 часов утра в приемное отделение ТашГосМИ, что расположено по улице имени К. Маркса, доставили мужчину европейской национальности. На вид ему 25—30 лет, рост — 180 сантиметров, худощавый, волосы русые, средней длины, серые глаза, прямой нос, средний рот. Он был одет в клетчатую красно-зеленую рубашку, брюки от комплекта рабочей спецодежды серого цвета с накладными карманами. В реанимационном отделении, не приходя в сознание, неизвестный скончался от проникающих ранений головы.

В 15 часов 10 минут об этом сообщили в милицию. Сразу же возник вопрос: кто доставил неизвестного в приемное отделение? Выяснилось, что из-за невнимательности никто не спросил данных у худощавого человека 35—40 лет, восточной национальности, который привез раненого на белых «Жигулях». Мало того, никто не обратил внимания и на номер машины.

Органы внутренних дел вынуждены обратиться за помощью к читателям «Вечерки» и жителям города. Во-первых, нужна помощь в установлении личности неизвестного, скончавшегося в реанимационном отделении. Во-вторых, возможно, кто-то видел этого человека раньше. Просят откликнуться и того, кто доставил потерпевшего в приемное отделение.

Нельзя не обратить внимание и на то, что в данном случае допущена оплошность со стороны работников приемного отделения: будь они внимательнее — многое могло проясниться в данном деле.

С. АЛЕКСЕЕВ.

«Сигнал принят...»

В половине шестого утра в дежурной части Акмал-Икрамовского РОВД раздался телефонный звонок. Взволнованный голос сообщал о совершающейся квартирной краже. Через несколько минут на место происшествия выехал дежурный наряд, возглавляемый старшиной милиции Д. Егамбердиевым...

Стараясь не шуметь в предутренней тиши, неизвестные спускались по шахте к намеченной цели — квартире, хозяева которой были на даче.

Заблокировав возможные пути бегства непрошеных «гостей», сотрудники милиции приготовились к задержанию неизвестных, которые в это время были заняты своим делом. Вот щелкнул дверной замок — и двое парней, груженные чужим добром, предстали перед милиционерами. Понятно их замешательство. Но после секундного оцепенения, побросав ношу, парни кинулись к выходу, сбив с ног не ожидавших такого сопротивления милиционеров. Но далеко убежать квартирные воры не смогли: после нескольких предупредительных выстрелов в воздух один из убегавших остановился сразу, а другого задержали немного спустя.

Сейчас задержанные находятся под следствием. Это некто Пахомов, 1969 года рождения, и Исраилов, родившийся в 1966 году.

Так, благодаря оперативности милиционеров М. Норматова, М. Денисова и Д. Егамбердиева квартирные воры были задержаны на месте с поличным.

Надо отметить и сознательность тех, кто сообщил в милицию о готовившемся преступлении. Если бы такое отношение к своему долгу проявляли все ташкентцы, то квартирных краж, уверен, было бы меньше.

Не могу не сказать и о том, что сейчас, когда наступил сезон отпусков, когда многие выезжают на дачи, нельзя не думать о мерах предосторожности и сохранности своих квартир. Как тут не вспомнить о пунктах централизованной охраны, формировании постов самоохраны из жильцов многоквартирных домов, обо всем, что способствует борьбе с квартирными кражами.

П. ПАВЛОВ.

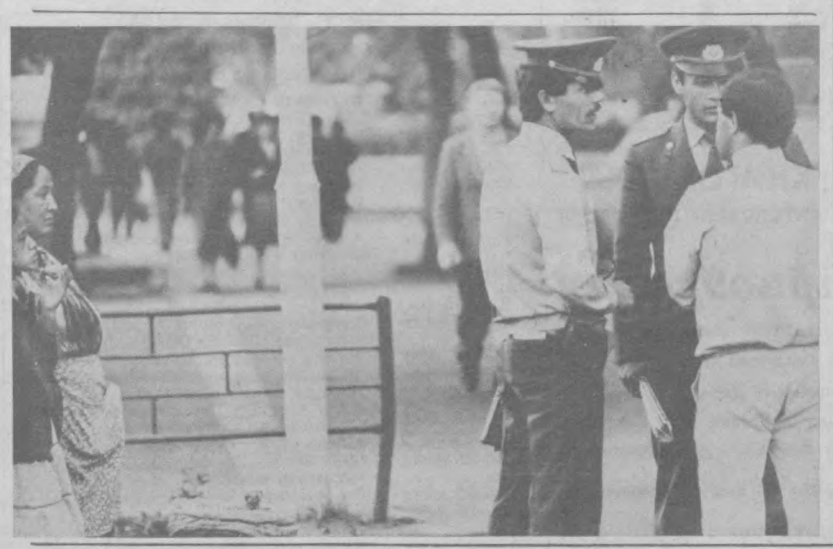

Этот снимок сделан почти в самом центре города. Стражи порядка спокойно беседуют, не обращая внимания на то, что порядок нарушается у них, как говорится, под боком. Разумеется, продавать семечки никому не запрещается. Но для этого есть специальные места, рынки.

Кстати сказать, мы нередко встречаем в оживленных местах, особенно на остановках общественного транспорта, на людных перекрестках, различных торговцев, на которых мало обращают внимание те, кто должен следить за порядком на улицах, и те, кто должен обеспечить специально оборудованные места для торговли.

Фото Р. Рустамова.

Докатался

Водитель «Жигулей», согласившийся довезти парня на квартал 4 Юнусабада, подождал, пока тот усядется на заднее сиденье и устроит на коленях большую сумку, а затем нажал на газ. По пути пассажир неожиданно попросил водителя Ш. остановить машину и захотел выйти. Ничего не подозревающий Ш. свернул к обочине и тут увидел направленный на него обрез двухстволького охотничьего ружья. Щелкнули курки. Водитель выскочил из машины, которая через мгновенье рванула с места...

Разбитый брошенный автомобиль нашли под утро. А вечером еще один владелец «Жигулей» — К. поведал работникам милиции ту же историю. На этот раз неизвестный катался недолго. При осуществлении плана «Перехват» он был задержан работниками дорожно-постовой и патрульно-постовой служб УВД Ташгорисполкома Азимовым, Юнусходжаевым, Болтаевым и Хикматовым. Задержанным оказался Д. Жданов, 1972 года рождения. Помимо обреза, у него было изъято 10 патронов.

П. ГАВРИЛОВ.

Объявлен розыск

Разыскивается **Ходжаева Шоира Абдуфатаховна**, 1957 года рождения, узбечка, уроженка Ташкентской области, проживающая по адресу Хамзинский район, улица Шавкат, проезд 1, дом 33.

В начале мая с. г. Ходжаева со своими двумя детьми — семимесячным Фазлетдином и Шавкатом, 1981 года рождения, ушла из дома и не вернулась.

Ее приметы: рост 165 — 170 см, волосы черные, глаза черные. Под правым глазом имеется маленькая родинка красного цвета. Была одета в национальное платье красного цвета. На ногах — черные босоножки.



Если вы знаете местонахождение Ходжаевой и ее детей или видели их, просим сообщить по телефонам: 02, 96-60-72, 96-06-30.

* * *

Акмал-Икрамовский РОВД разыскивает с апреля с. г. за распространение венерических болезней **Зайцева Вячеслава Алексеевича**, 1941 года рождения, уроженца Ташкента, проживающего по адресу: Чиланзар, квартал 26, дом 25, квартира 14.

Приметы: среднего роста, среднего телосложения, лицо прямоугольное, носит сбритые по углам рта усы, имеет лобные залысины, короткие волосы зачесаны назад. На левом бедре — следы термического ожога.

Телефоны для сообщений: 42-38-94, 42-36-15.



Под знаком милосердия

Деятельность во имя добра и милосердия, помощь людям, нуждающимся в социальной защите, — таковы цели общества «Мехрибонлик» («Милосердие»), учредительная конференция которого состоялась в Ташкенте. Учредителями общества стали Ташкентский горком комсомола, хозрасчетная молодежная фирма «Виза», Узбекский республиканский фонд «Милосердие и здоровье», Управления социального обеспечения и здравоохранения при горисполкоме, Узбекское телевидение. Особенность «Мехрибонлика» — объединение на принципах взаимопомощи людей различных социальных групп — инвалидов, одиноких пенсионеров, матерей-одиночек и многодетных матерей. Руку помощи «Мехрибонлик» протягивает тем, кто оказался как бы отторгнутым обществом — «бомжам», людям, вернувшимся из заключения.

— Долгое время у нас делали вид, что у этих людей, нуждающихся в социальной защите, проблем не существует, — сказал председатель правления «Мехрибонлика» Садык Убайдуллаев. — Но это не так. Вначале мы хотели создать общество инвалидов, но потом поняли, что выделять их в отдельную группу не стоит. Сами инвалиды не смогут справиться с комплексом проблем, стоящих перед ними. Да и нельзя оставлять в стороне других людей, нуждающихся в социальной реабилитации. Мы понимаем, что в ближайшее время государство не сможет решить их проблемы, поэтому хотим помочь друг другу своими силами. Думаем создать сеть хозрасчетных предприятий, цехов — швейных, вязальных, переплетных, где могли бы работать члены нашего общества. Кстати, одно из них — радиотелемастерская — практически уже создано. На всех предприятиях существует двухпроцентная квота для инвалидов, но им зачастую отказывают в приеме на работу, или стараются избавиться от них. А с переходом предприятий на хозрасчет устроиться на работу таким людям стало еще сложнее. Предприятия, где работают инвалиды, освобождаются от налогов в госбюджет и 20 процентов прибыли будут перечислять в фонд общества.

Материальная база нашего общества будет складываться из взносов учредителей, пожертвований, благотворительных концертов, лотерей. Думаем расходовать эти средства на материальную помощь нуждающимся, улучшение условий их жизни. В планах «Мехрибонлика» — строительство физкультурно-оздоровительных центров, бесплатных кухонь для малообеспеченных и престарелых, создание телефона доверия, службы семьи для инвалидов, многое другое.

Инициативной группе, которую составили в основном молодые люди, не потерявшие веру в себя, свои силы, пришлось проявить немало настойчивости, чтобы довести дело до конца. Год назад они уже имели неудачную попытку создания общества инвалидов. Тогда энтузиастам не хватило опыта, да и многие инстанции, куда они обращались за помощью, считали, что не стоит дублировать организации, уже занимающиеся проблемами инвалидов. Но дефицит добра, милосердия настолько велик сегодня в обществе, а проблем накопилось так много, что никто не окажется не у дел.

Самое главное, этим людям необходимы не физическая, а моральная реабилитация, не наша жалость, а дело, сознание того, что они нужны обществу, не отторгнуты им.

И. ГРЕБЕНЮК,
корр. УзТАГ.

Редактор Э. М. ЭРНАЗАРОВ.

РЕКЛАМА ОБЪЯВЛЕНИЯ

РАСПИСАНИЕ

ДВИЖЕНИЯ И ДНИ КУРСИРОВАНИЯ ПАССАЖИРСКИХ ПОЕЗДОВ ПО СТ. ТАШКЕНТ-ПАССАЖИРСКИЙ на 1989-90 гг.

ДЕЙСТВУЕТ С 00 ЧАСОВ 28 МАЯ 1989 г. (ВРЕМЯ МОСКОВСКОЕ)

№№ поездов	СООБЩЕНИЯ	Маршрут следования	Дни курсирования	ВРЕМЯ: прибытие час., мин.	стоянка мин.	отправление час., мин.
5	Ташкент — Москва	Куйбышев, Рузаевка	ежедневно			4-45
6	Москва — Ташкент	—	—	8.00		
33	Андижан — Москва	Илецк, Саратов	ежедневно	14-15	20	14-35
34	Москва — Андижан	—	—	4-10	20	4-30
85	Ташкент — Москва	Куйбышев, Рузаевка	ежедневно			12.00
86	Москва — Ташкент	Куйбышев, Рузаевка	—	3-50		
113	Ташкент — Челябинск	Арысь, Чу	по нечетным			22-15
114	Челябинск — Ташкент	—	по нечетным	2-35		
115	Ташкент — Свердловск	Арысь, Петропавловск	по четным			22-15
116	Свердловск — Ташкент	—	—	2-35		
175	Ташкент — Новокузнецк	Алма-Ата, Артыштa	по четным			16-25
176	Новокузнецк — Ташкент	—	по четным	5-18		
188	Фрунзе — Джалалабад	Хаваст, Арысь, Луговая	по четным	3-20	20	3-40
187	Джалалабад — Фрунзе	—	по нечетным	12-30	15	12-45
199	Ташкент — Иркутск	Новосибирск, Черемхово	ср., пт., вс.			9-05
200	Иркутск — Ташкент	—	пт., чт., сб.	11-35		
199	Ташкент — Красноярск	Новосибирск, Мариинск	пт., сб.			9.05
200	Красноярск — Ташкент	—	пт., вс.	11-35		
201	Ташкент — Новосибирск	Алма-Ата, Барнаул	ежедневно			18-20
202	Новосибирск — Ташкент	—	—	7-05		
215	Ташкент — Целиноград	Чу, Моинты	по нечетным			16-40
216	Целиноград — Ташкент	—	по нечетным	2-20		
235	Душанбе — Куйбышев	Илецк, Кинель, Хаваст	чт., пт., вс. вт.	2-20	20	2-40
236	Куйбышев — Душанбе	—	пн., вт., чт., сб.	18-05	20	18-25
235	Андижан — Куйбышев	Илецк, Кинель, Хаваст	ср., сб., пн.	2-20	20	2-40
236	Куйбышев — Андижан	—	ср., пт., вс.	18-05	20	18-25
267	Андижан — Томск	Барнаул, Белово	с 6 июня по четным ежедневно, с 5 июля с 5 июня по нечетным ежедневно, с 4 июля	11-50	25	12-15
268	Томск — Андижан	—		6-00	15	6-15
319	Андижан — Москва	Куйбышев, Рузаевка	пн., вт., ср.	23-35	15	23-50
320	Москва — Андижан	Хаваст, Наманган	вс., пн., вт.	18-35	15	18-50
323	Андижан — Москва	Куйбышев, Рузаевка	чт., сб.	23-35	15	23-50
324	Москва — Андижан	Хаваст, Маргилан	ср., пт.	18-35	15	18-50
357	Ташкент — Оренбург	Арысь, Илецк	ежедневно			18-06
358	Оренбург — Ташкент	—	—	11-20		
371	Ташкент — Барнаул	Алма-Ата, Рубцовка	по четным			8-50
372	Барнаул — Ташкент	—	по нечетным	14-05		
373	Ташкент — Омск	—	по нечетным			16-25
374	Омск — Ташкент	—	—	5-18		
379	Ташкент — Казань	Куйбышев, Ульяновск	по четным			14-15
380	Казань — Ташкент	—	по четным	5-35		
381	Ташкент — Уфа	Салават, Оренбург	по нечетным			14-15
382	Уфа — Ташкент	—	—	5-35		
431	Бухара — Москва	Пахтаарал, Рузаевка	по приказу	18-20	15	18-35
432	Москва — Бухара	—	по приказу	18-20	20	18-40
515	Ташкент — Москва	Илецк, Саратов	по приказу			21-00
516	Москва — Ташкент	—	—	7-20		
595	Ташкент — Харьков	Илецк, Саратов	пт., вс., вт.			1-15
596	Харьков — Ташкент	Валуйки, Ртищево	чт., сб., пн.	12-40		
	ПОЧТОВО-БАГАЖНЫЕ ПОЕЗДА					
917	Москва — Ташкент	Гурьев, Бейнеу	ежедневно	13-15		
918	Ташкент — Москва	—	—			21-05
921	Ташкент — Москва	Куйбышев, Пенза	—			10-45
922	Москва — Ташкент	—	—	21-50		
923	Душанбе — Ташкент	Айрытам, Пахтакор	—	21-45		
924	Ташкент — Душанбе	—	—			9-30
925	Джалалабад — Ташкент	Маргилан, Хаваст	—	3-00		
926	Ташкент — Джалалабад	Хаваст, Маргилан	—			12-20
927	Красноводск — Ташкент	Ашхабад, Хаваст	ежедневно	2-06		
928	Ташкент — Красноводск	—	—			9-55
929	Ташкент—Петропавловск	Чу, Целиноград	ежедневно			17-10
930	Петропавловск—Ташкент	—	—	3-10		
941	Ташкент — Новосибирск	Алма-Ата, Барнаул	—			0-35
942	Новосибирск — Ташкент	—	—	15-00		
	ст. ТАШКЕНТ-ЮЖНЫЙ					
58	Ташкент — Волгоград	Пахтакор, Бейнеу	по четным			16-30
57	Волгоград — Ташкент	—	—	6-20		
60	Ташкент — Андижан	Хаваст, Маргилан	ежедневно			20-40
59	Андижан — Ташкент	—	—	3-50		
66	Ташкент — Китаб	Пахтакор, Самарканд	—			21-25
65	Китаб — Ташкент	—	—	5-55		
80	Ташкент — Душанбе	—	—			16-10
79	Душанбе — Ташкент	—	—	9-10		
90	Ташкент — Ашхабад	Пахтакор, Чарджоу	по четным			18-20
89	Ашхабад — Ташкент	—	по нечетным	5-25		
92	Ташкент — Нукус	—	по нечетным			18-20
91	Нукус — Ташкент	—	по четным	5-25		
184	Ташкент — Нукус	Пахтаарал, Чарджоу	по приказу			15-10
183	Нукус — Ташкент	—	—	6-11		
636	Ташкент — Андижан	Хаваст, Маргилан	—			19-05
635	Андижан — Ташкент	—	—	2-55		
656	Ташкент — Самарканд	Пахтакор	летом ежедневно			2-15
655	Самарканд — Ташкент	—	—	12-40		
658	Ташкент — Андижан	Хаваст, Наманган	ежедневно			17-50
657	Андижан — Ташкент	—	—	5-10		
662	Ташкент — Бухара	Пахтакор, Самарканд	—			17-00
661	Бухара — Ташкент	—	—	4-39		
34	Москва — Андижан	Хаваст, Маргилан	—	4-40	3	4-43
188	Фрунзе — Джалалабад	Хаваст, Маргилан	по четным	3-50	5	3-55
236	Куйбышев — Душанбе	Хаваст, Айрытам	пн., вт., чт., сб.	18-35	3	18-38
236	Куйбышев — Андижан	Хаваст, Маргилан	ср., пт., вс.	18-35	3	18-38
268	Томск — Андижан	Хаваст, Маргилан	ежедневно	6-25	5	6-30
320	Москва — Андижан	Хаваст, Наманган	вс., пн., вт.	19-00	5	19-05
324	Москва — Андижан	Хаваст, Маргилан	ср., пт.	19-00	5	19-05
924	Ташкент — Душанбе	Пахтакор, Айрытам	ежедневно	9-45	5	9-50
926	Ташкент — Джалалабад	Хаваст, Маргилан	—	12-36	10	12-46
928	Ташкент — Красноводск	Хаваст, Чарджоу	—	10-10	5	10-15
104	Ташкент — Адлер	Пахтаарал, Бейнеу	по нечетным			4-05
103	Адлер — Ташкент	Астрахань, Минводы	—	17-45		

УВАЖАЕМЫЕ ГОСТИ И ЖИТЕЛИ г. ТАШКЕНТА!

16 — 17 ИЮНЯ 1989 ГОДА

на ул. Карла МАРКСА

МИНИСТЕРСТВО НАРОДНОГО ОБРАЗОВАНИЯ УЗБЕКСКОЙ ССР

ПРОВОДИТ

II РЕСПУБЛИКАНСКУЮ ЯРМАРКУ

ПО РЕАЛИЗАЦИИ ТОВАРОВ ХУДОЖЕСТВЕННЫХ ИЗДЕЛИЙ, СУВЕНИРОВ, ИЗГОТОВЛЕННЫХ УЧАЩИМИСЯ И РАБОТНИКАМИ ПРОФТЕХУЧИЛИЩ.

Режим работы ярмарки:

— **16 июня** с 15 до 20.00,
— **17 июня** с 12 до 20.00.

Посетители ярмарки смогут приобрести различные изделия, изготовленные учащимися в профтехучилищах в процессе производственного обучения.

Вашему вниманию будут представлены швейные изделия (зимняя и летняя одежда, детские товары), металлоизделия, большой выбор слесарно-монтажного инструмента, изделия художественно-прикладного творчества, чеканка и резьба по ганчу и многое другое.

УВАЖАЕМЫЕ ПОСЕТИТЕЛИ ЯРМАРКИ!

Смех, шутки, музыка, танцы превратят ярмарку в веселое праздничное гулянье. Ваше настроение улучшат выступления фольклорного ансамбля «Гульрух», народно-эстрадного оркестра профтехобразования «Тонг», ансамбля песни и танца «Хилола» и других самодеятельных творческих коллективов профтехучилищ г. Ташкента и областей республики.

А на память о посещении ярмарки вы сможете сфотографироваться.

УВАЖАЕМЫЕ ТАШКЕНТЦЫ!

Для удобства населения

ПРОВОДИТСЯ ПОДПИСКА НА ГАЗЕТЫ И ЖУРНАЛЫ

на 1990 год

по 1 октября 1989 года.

Это позволит вам с учетом возможности семейного бюджета заблаговременно выписать нужные издания.

Подписка на 1990 год, по вашему желанию, без дополнительной оплаты этой услуги может быть оформлена работниками связи на дому, для чего необходимо позвонить по телефону обслуживающего вас отделения связи или произвести подписку непосредственно в отделении связи.

Подписка принимается в течение рабочего времени отделения связи.

Не откладывайте оформление подписки на последний день.

Ташкентское городское производственное объединение почтовой связи и распространения печати.

УВАЖАЕМЫЕ КНИГОЛЮБЫ!

ТОЛЬКО НА НАШЕМ АНТИКВАРНО-БУКИНИСТИЧЕСКОМ АУКЦИОНЕ

можно приобрести

«КАНОН ВРАЧЕБНОЙ НАУКИ» Авиценны.

«КОРАН» в переводе **Г. Саблукова**, 1894 г. издания.

«БИБЛИЮ» с иллюстрациями **Э. Доре.**

Философские произведения **Ф. Ницше и В. Соловьева.**

«ЖИЗНЬ ЖИВОТНЫХ» Брема — иллюстрированное дореволюционное издание.

«ТЫСЯЧА И ОДНА НОЧЬ» — книги издательства «Академия».

«ЛИТЕРАТУРНЫЕ ПАМЯТНИКИ» — редкие книги из серии «ДЕМОСФЕН»,

«ТАЦИТ», «САКЕТТИ», «СТРАПАРОЛЛА», «ГЕПТАМЕРОН».

Книги популярной серии ЖЗЛ: **Талейран, А. С. Пушкин, Л. Н. Толстой, И. С. Тургенев.**

Поэтические прижизненные сборники стихотворений С. Надсона, И. Северянина.

Иллюстрированная история эротического искусства Э. Фукса.

Всего на аукционе будет представлено около ста различных редких книжных изданий по философии, истории, оккультизму, религии, искусству, поэзии.

Приглашаем вас принять участие в IV ташкентском антикварно-букинистическом аукционе.

КОНЦЕРТНЫЙ ЗАЛ «БАХОР» — 16 июня в 17.00.

Горкинготорг «Ташкинга».

УЗБЕККОНЦЕРТ

ЛЕНИНГРАДСКИЙ ГОСУДАРСТВЕННЫЙ ТЕАТР НА ФОНТАНКЕ

с 1 по 9 июля

ГАСТРОЛИ

В ПОМЕЩЕНИИ ТЕАТРА ИМЕНИ А. НАВОИ

1, 5, 7 июля в 19.30

2, 9 июля в 16.00 и 19.30

«ЗВУЧАЛА МУЗЫКА В САДУ»
(спектакль-концерт).

3, 4, 6, 8 июля в 19.30

«КАКАЯ МУЗЫКА БЫЛА, КАКАЯ МУЗЫКА ЗВУЧАЛА...»
(спектакль-концерт).

Главный режиссер театра — заслуженный деятель искусств РСФСР **Ефим Радве.**

Билеты продаются в кассе театра с 11.00.

Принимаются заявки на коллективные посещения.

К СВЕДЕНИЮ РУКОВОДИТЕЛЕЙ ПРЕДПРИЯТИЙ, ОРГАНИЗАЦИЙ, СОВХОЗОВ, КОЛХОЗОВ И КООПЕРАТИВОВ!

КОММЕРЧЕСКО-ИНФОРМАЦИОННЫЙ ЦЕНТР ТАШОБЛГЛАВСНАБА

22—23 июня

в г. Ташкенте

ПРОВОДИТ

ЯРМАРКУ-АУКЦИОН

по реализации материальных ценностей и продаже продукции повышенного спроса.

Ярмарка состоится в зале заседаний Ташоблстроя по адресу: г. Ташкент, ул. Пролетарская, 17. Начало работы ярмарки в 11.00; аукциона — **23 июня** в 13.00.

УТЕРЯННЫЕ:

круглую печать профсоюзного комитета Акмал-Икрамовского отдела культуры г. Ташкента;

круглую печать «Профком» отраслевой нормативно-исследовательской станции по труду

СЧИТАТЬ НЕДЕЙСТВИТЕЛЬНЫМИ.

Обувь для малышей— на выставке-продаже

Выставка будет проходить

с 20 по 22 ИЮНЯ

В МАГАЗИНЕ № 28.

Будет представлена детская обувь производства обувных фабрик Минлегпрома Узбекской ССР: БОТИНКИ, САНДАЛИИ, ТАПОЧКИ (Ташкентская обувная фабрика № 1); КРОССОВКИ (Ферганская обувная фабрика); БОСОНОЖКИ (Ташкентская обувная фабрика № 2); ЛЕТНЯЯ И ЗИМНЯЯ ОБУВЬ (Чирчикской и Янгиюльской обувных фабрик).



Адрес магазина: г. Ташкент, ул. Шота Руставели, 144.

Часы работы — с 10 до 19.00, перерыв — с 14 до 15.00, выходной день — понедельник.

Транспорт — трамваи: 7, 28; автобусы: 40, 57, 99; остановка «Институт переливания крови».

Ташобувьторг.
Узбекское рекламное производственное предприятие ВПО «Союзторгреклама»
(телефон 41-37-24).

КО ДНЮ 70-ЛЕТИЯ СОВЕТСКОГО КИНО —

ПОКАЗ ДОКУМЕНТАЛЬНЫХ И ХУДОЖЕСТВЕННЫХ ФИЛЬМОВ

с 19 по 25 ИЮНЯ

ДОКУМЕНТАЛЬНЫЕ ФИЛЬМЫ:

Кинотеатр «ВАТАН»
19—22 июня — Марк Рейзен. Один день и вся жизнь.
23—25 июня — Почему уходит Сергей Довженко.
Кинотеатр «ЧАЙКА»
19—22 июня — Илья Фрез и его фильмы.
23—25 июня — Королев я не играла.
Кинотеатр «НУКУС»
19—22 июня — Сергей Эйзенштейн. Предисловие.
23—25 июня — Сергей Эйзенштейн. Постскриптум.
Кинотеатр «ТИНЧЛИК»
19—22 июня — Художник и время. Портрет Героя Социалистического Труда, народного артиста СССР И. Е. Хейфица.
23—25 июня — Слушайте революцию!
Кинотеатр им. ЛИСУНОВА
20—21 июня — Хотите — любите, хотите — нет.
22—23 июня — Игры для детей школьного возраста.
19—22 июня — Народом признанный.
23—25 июня — Марк Рейзен. Один день и вся жизнь.
Кинотеатр «КАЗАХСТАН»
19—22 июня — Живая душа «Капитала».
23—25 июня — Илья Фрез и его фильмы.
Кинотеатр «ИСКРА»
19—22 июня — Кинорежиссер Юлий Рейзман.
23—25 июня — Николай Крючков.
Кинотеатр им. 25-ЛЕТИЯ УзССР
19—22 июня — Народом признанный.
23—25 июня — Слушайте революцию.

ХУДОЖЕСТВЕННЫЕ ФИЛЬМЫ:
Кинотеатр «ДРУЖБА»
20—21 июня — Твой брат — мой брат.
22—23 июня — Джин в микрорайоне.
Кинотеатр 50-ЛЕТ ТАШСОВЕТА
19—20 июня — Искупление.
22—23 июня — Исполнить всякую правду...
Кинотеатр «МОСКВА»
19—20 июня — Легко ли быть молодым?
22—23 июня — Прощай, зелень лета.
Кинотеатр 30 ЛЕТ ВЛКСМ
20—21 июня — Тризна.
23—24 июня — Кто войдет в последний вагон?

Ташкентская городская контора по прокату кинофильмов.
Узбекское рекламное производственное предприятие ВПО «Союзреклама».

ТЕАТР

16 ИЮНЯ

ГОСУДАРСТВЕННЫЙ АКАДЕМИЧЕСКИЙ БОЛЬШОЙ ТЕАТР УЗБЕКСКОЙ ССР им. А. НАВОИ — в 19.30 **Корсар.**

В ПОМЕЩЕНИИ ТАШКЕНТСКОГО ТЕАТРА ОПЕРЕТТЫ — гастроли Ашхабадского русского драматического театра им. А. С. Пушкина — в 19.00 **Любовь до гроба.**

ТАШКЕНТСКИЙ - РУССКИЙ ТЕАТР ЮНОГО ЗРИТЕЛЯ — 16 июня в 11.00 **О тех, кто любит.**

КИНО

16, 17, 18 ИЮНЯ

Художественные фильмы:

Дворец искусств — «МГНОВЕНИЯ ЛЮБВИ» (большой зал — 11, 14, 17, 20.00), «ПРОДЕЛКИ МАНСАРЫ (11, 13.30, 16, 18.30, 20,40, на узбекском языке).

Чайка — «ВАМ ЧТО, НАША ВЛАСТЬ НЕ НРАВИТСЯ?!» (11.30), «МСТИТЕЛЬ» (13.30, 16, 18.30, 21.00).

50 лет Ташсовета — «КОММЕНТАРИЙ К ПРОШЕНИЮ О ПОМИЛОВАНИИ» (11, 13.30, 16, 18.30, 21.00).

30 лет ВЛКСМ — «ОФИЦИАЛЬНАЯ ИСТОРИЯ» (по чётным).

Дружба — «ОФИЦИАЛЬНАЯ ИСТОРИЯ» (каждый час).

Восток — «ЖЕМЧУГ» (11, 13.30, 16, 18.30, 21.00).

Им. Лисунова — «КРОКОДИЛ» ДАНДИ-II» (11, 13.30, 16, 18.30, 21.00).

Нукус — «ПРОДЕЛКИ МАНСАРЫ» (11, 13.30, 16, 18.30, 20.45, на узб. языке).

Им. К. Ярматова — «ВРАГ МОЙ» (по нечётным).

ЛЕТНИЕ

(начало в 22.00):
Хива — «ВРАГ МОЙ».

ТЕЛЕФОНЫ АВТООТВЕТЧИКОВ:

Москва — 68-68-81.
25 лет УзССР — 53-65-87.
Им. М. Шейхзаде — 42-39-74.
Им. Хамзы — 91-10-51.
Тинчлик — 58-34-88.
Искра — 39-14-59.
30 лет ВЛКСМ — 33-44-52.

ВНИМАНИЮ АБИТУРИЕНТОВ!

ДОМ ЗНАНИЙ
(ул. Кирова, 24)

ПРОВОДИТ

ПОДГОТОВИТЕЛЬНЫЕ КУРСЫ

для поступающих в вузы

по математике, физике, истории СССР, русскому языку и литературе (сочинение).

Обучение — по интенсивной методике, ориентировано на краткосрочную подготовку к вступительным экзаменам.

Занятия проводятся по понедельникам, средам, пятницам, воскресеньям.

Цена абонемента на каждый предмет — 50 руб.

Телефоны для справок — 56-85-58, 56-87-67.

ВНИМАНИЮ АБИТУРИЕНТОВ!

В КНИЖНЫХ МАГАЗИНАХ г. ТАШКЕНТА ИМЕЕТСЯ В ПРОДАЖЕ

книга М. Рида

«БЕЛЫЙ ВОЖДЬ»

В ОБМЕН НА СДАННУЮ МАКУЛАТУРУ.

Телефон 33-05-58.

Горкинготорг «Ташкинга».

УТЕРЯННЫЙ

четырехугольный штамп магазина № 12/1 Акмал-Икрамовского райпродторга.

СЧИТАТЬ НЕДЕЙСТВИТЕЛЬНЫМ.

Партийная и профсоюзная организации аппарата Ташкентского горкома Компартии Узбекистана выражают глубокое соболезнование ответработнику С. Я. Парфирову по поводу кончины его матери

ПАРФИРОВОЙ

Веры Сергеевны.

Коллектив Республиканской лаборатории стандартизации, метрологии и качества НПО «Агропромремонт» выражает искреннее соболезнование начальнику отдела метрологического обеспечения Н. В. Гаченко по поводу смерти его сына

ГАЧЕНКО

Дмитрия Николаевича.

Октябрьский райком, райком профсоюза работников просвещения, высшей школы и научных учреждений и коллектив школы № 180 выражают глубокое соболезнование директору школы Ю. П. Петропавловской в связи с кончиной ее мужа

ПЕТРОПАВЛОВСКОГО

Игоря Васильевича.

Вечерний Ташкент

Издается самостоятельно на русском и узбекском языках.
Выходит ежедневно, кроме воскресенья.

Орган Ташкентского горкома Компартии Узбекистана и городского Совета народных депутатов.
Ордена Трудового Красного Знамени типография Издательства ЦК Компартии Узбекистана, г. Ташкент.

Адрес редакции:
700083, г. Ташкент, ул. Ленинградская, 32.

ТЕЛЕФОНЫ ОТДЕЛОВ: партийного и советского строительства и пропаганды — 32-57-83, 32-53-38; экономики и капитального строительства — 33-08-74, 32-55-34; социально-бытовых проблем (по вопросам городского хозяйства, торговли и быта — 32-56-83; науки и учебных заведений — 33-45-84; военно-патриотического воспитания, физкультуры и спорта — 33-28-95; культуры — 32-56-80; информации — 32-53-78); писем и массовой работы — 33-29-70, 32-53-79; общественной редакции — 33-99-42, 32-53-66; «Ташкентская неделя» — 32-56-84; объявлений — 33-81-42; для замечаний и предложений по доставке — 067.

Р. 06890. Тираж 170320. В. 2448. Индекс — 64691.