Вечерний Ташкент

Пролетарии всех стран, соединяйтесь!

Орган Ташкентского горкома Компартии Узбекистана и городского Совета народных депутатов

ГАЗЕТА ВЫХОДИТ С 1 ИЮЛЯ 1966 ГОДА ◉ № 143 (6. 932) ◉ Пятница, 23 июня 1989 года ◉ Цена 3 коп.

ОСУДИТЬ СЛУЧИВШЕЕСЯ, БЕРЕЧЬ ДРУЖБУ, УКРЕПЛЯТЬ БРАТСТВО

Трагические события в Ферганской области болью отозвались в сердцах тружеников Ташкентской области.

Как это могло случиться? Кто повинен в создавшейся обстановке? Что нужно сделать, чтобы исключить любую возможность повторения подобного в дальнейшем? Эти вопросы сегодня ставят партийные организации, трудовые коллективы, каждый коммунист, каждый честный гражданин.

19 июня Политбюро ЦК КПСС рассмотрело информацию члена Политбюро ЦК КПСС, Председателя Совета Министров СССР Н. И. Рыжкова и члена Политбюро ЦК КПСС, секретаря ЦК КПСС В. М. Чебрикова о событиях в Ферганской области. Политбюро ЦК КПСС подчеркнуло необходимость глубокого изучения причин событий, имевших трагические последствия, принципиальной политической оценки того, что произошло, строгого наказания нарушителей правопорядка и определения путей решения социально-экономических проблем, накопившихся в регионе.

В эти дни в области повсеместно проходят собрания трудовых коллективов, общественных организаций, партийного, советского, хозяйственного актива, на которых широко поддерживаются решения собрания партийно-хозяйственного актива республики, наметившего конкретные меры по нормализации положения.

21 июня состоялось собрание партийного актива области. На него были приглашены секретари городских и районных комитетов партии, секретари первичных парторганизаций, председатели и заместители председателей исполкомов городских и районных Советов народных депутатов, руководители общественных организаций, административных органов, предприятий, колхозов, совхозов, учебных заведений, идеологических учреждений, редакторы городских, районных, многотиражных газет.

С докладом «О задачах партийных организаций Ташкентской области и города Ташкента по усилению интернационального воспитания населения и укреплению правопорядка в связи с событиями в Ферганской области» выступил первый секретарь обкома партии М. М. Миркасымов.

На собрании выступили: А. Х. Аскаров — секретарь Ташкентского горкома партии, Р. Р. Саитбаев — начальник УВД Ташоблисполкома, В. Н. Желтков — прокурор г. Ташкента, М. А. Усманов — секретарь парткома колхоза «Кизил Октябрь» Чиназского района, А. В. Юлдашев — секретарь обкома ЛКСМ Узбекистана, А. А. Абдувасиков — первый секретарь Алмалыкского горкома партии, Д. А. Шабанов — секретарь партийной организации республиканского педагогического института русского языка и литературы, И. И. Колесников — председатель Ангренского городского совета ветеранов войны и труда, Т. И. Часовских — секретарь Бекабадского горкома партии, Р. Р. Расулов — председатель совета трудового коллектива учхоза ТИИИМСХ Среднечирчикского района, Б. Ф. Сатин — первый секретарь Ташкентского горкома партии, Н. А. Ахмедов — начальник штаба ГО Ташкентской области, Х. Кахраманов — директор совхоза «Ленинград» Бекабадского района.

Собрание актива приняло резолюцию, в которой от имени коммунистов, всех трудящихся области резко осуждено случившееся в Ферганской области и определен круг задач по обеспечению стабильности и правопорядка, повышению уровня организаторской, идеологической и разъяснительной работы, решению социальных вопросов.

Выступление М. М. МИРКАСЫМОВА

первый секретарь Ташкентского обкома партии

Трагедия в Ферганской долине болью отозвалась в сердцах ташкентцев. Беспокойство подогревается непрекращающимися по сей день различными слухами. Поэтому главным в эти дни для нас было и является предупреждение всякой возможности разрастания конфликта в ташкентском регионе. В этих целях в обкоме, горкомах, райкомах партии круглосуточно действуют штабы. Из числа работников аппарата обкома и облисполкома сформированы специальные группы, которые постоянно находятся на местах, среди населения. В этой работе принимают участие ветераны партии и труда, аксаналы, комсомольские работники, внештатный актив. Организованы пресс-группы, обеспечивающие информирование об обстановке в области. В порядке организационных мер повсеместно на предприятиях и в хозяйствах образованы специальные дружины. В эту работу активно включились воины-интернационалисты. Обнародовано обращение обкома и облисполкома, облсовпрофа и обкома комсомола к трудящимся области сохранять спокойствие, даны гарантии безопасности жизни и имущества каждого.

Все это позволило в довольно сложной обстановке обеспечить в целом стабильную ситуацию в городах и районах области, постепенно переводить ее в русло будничной работы.

Прошли собрания партийно-хозяйственного актива во всех городах и районах, митинги и собрания в трудовых коллективах. На них коммунисты и беспартийные, ветераны и молодежь, представители всех национальностей, прежде всего узбеки, клеймили позором преступные деяния зачинщиков и участников погромов. Практически каждый выступивший, это особенно ярко было видно на собрании актива Чиназского района, просил: правительственная комиссия, руководство республики должны глубоко разобраться в истоках и причинах братоубийственной вражды. Найти организаторов и вдохновителей преступлений и сделать все возможное, чтобы они ответили не только по всей строгости законов, но и были подвергнуты всенародному осуждению.

События в Ферганской долине и вокруг них в более глубоком виде высветили вопросы интернационального воспитания, укрепления дружбы и братства народов.

Перестройка пробудила к жизни новые силы, открыла широкие горизонты в дальнейшем расцвете и сближении наций и народностей страны. Видимо, это кое-кому не нравится. Чтобы понять случившееся, надо вскрывать корни, искать те силы, которым все это было выгодно. Народу это не может быть выгодно. В этом нет сомнений. Здесь сработала жестокая и безжалостная рука тех, для кого межнациональная вражда всегда была почвой, на которой произрастают преступная вседозволенность, коррупция.

Случившееся заставляет критически оценить деятельность партийных комитетов области по интернациональному и патриотическому воспитанию трудящихся и молодежи, развить оправдавшие себя формы работы и отбросить отжившие. В партийных организациях области стало традиционным проведение единых политдней, посвященных укреплению дружбы народов СССР и интернациональному воспитанию. Проведен ряд научно-практических конференций по проблемам интернационального воспитания сельской молодежи и студенчества. Партийные организации нацеливают трудовые коллективы на укрепление интернациональных традиций. Отношения подлинного интернационализма характеризуют коллективы завода имени Октябрьской революции, треста «Гордорстройремонт» Ленинского района. В них сложились добрые трудовые традиции, накоплен опыт интернационального и патриотического воспитания.

Положительный опыт интернационального воспитания имеется в трудовых коллективах города Бекабада, где стали традиционными дни города, праздники улиц, чествования ветеранов, молодежные фестивали. В этих мероприятиях принимают участие коллективы Ленинабадской области Таджикистана.

Проявлением подлинного сближения наций и народностей является расширение обмена культурными и духовными ценностями в ходе проводимых в г. Нариманове народных праздников «Навруз байрами», «Проводы русской зимы», встреч Нового года по корейскому календарю. В их проведении участвует практически все население города и сельских населенных пунктов. Получает поддержку населения новая форма проведения фестивалей дружбы народов в Калининском районе, народного гулянья «Букет интернациональной дружбы» в г. Алмалыке. Эти мероприятия способствуют взаимопониманию представителей разных народов, укреплению дружбы. И такой опыт следует всячески развивать.

Улучшению интернационального воспитания способствуют получившие распространение в последнее время связи коллективов Ташкента и области с населением и коллективами городов Эрдэнэт (МНР), Скопье (СФРЮ), Сиэтл (США).

В то же время происходящие события подтверждают, что состояние интернационального воспитания в области не соответствует возросшим задачам перестройки. В этой работе нередко все еще сохраняются устаревшие стереотипы, нет необходимой гибкости и оперативности в деятельности. Не везде национальный фактор учитывается в кадровых вопросах, особенно в вузах и научно - исследовательских организациях. На промышленных предприятиях, стройках все еще непропорционально низка прослойка лиц коренной национальности, в то же время в других отраслях имеют место перекосы обратного порядка.

Время же требует коренного изменения форм и методов культурно-просветительской работы среди населения. Имеющийся у нас определенный опыт интернационального воспитания, изменившиеся условия требуют заново проанализировать и пересмотреть. Прежде всего надо нацелить идеологические организации, учреждения культуры на оживление индивидуальных форм работы, развитие самодеятельных коллективов и клубов по интересам. Важное принципиальное требование партии — разумное сочетание в культурно - просветительской работе массовых мероприятий и индивидуальной работы — надо сделать действенным принципом работы учреждений культуры. Повернуть трехтысячный отряд культработников области на активную конкретную работу с людьми, учитывать их интересы.

Правильно поступают те партийные комитеты, которые нацеливают учреждения культуры на обеспечение культурных запросов представителей различных национальностей в местах их компактного проживания, создание национальных коллективов художественной самодеятельности и пропаганду их достижений. Партийным комитетам, советским, общественным организациям области необходимо в этом направлении усилить работу, максимально использовать творческую интеллигенцию, культпросветработников в интернациональном воспитании, утверждении советских национальных и межнациональных праздников и традиций.

Судьба перестройки, наше будущее во многом решаются в классах и аудиториях, решаются теми, кто учит и что учится. От того, как у нас поставлено интернациональное воспитание учащихся и студенческой молодежи, во многом зависит то — быть или не быть второй Фергане.

События в Ферганской области, да и отдельные выступления у нас показали, во что обходятся обществу провалы в воспитании. Здесь нужно говорить не только о привитии культуры межнациональных отношений, а и о формировании личности, идейно-нравственном, эстетическом и правовом воспитании. Было бы неправильно сказать, что этим проблемам у нас совсем не уделяется внимания. Проводится работа по созданию условий для изучения родного языка представителями многих национальностей. В школах области ведется обучение на 8 языках, положительно решаются вопросы обучения на турецком и уйгурском языках. С 1986 года более чем в три раза увеличилось число смешанных школ.

Спектр деятельности в интернациональном воспитании широк. Это и воспитание через совместную учебу, труд учащихся разных национальностей, изучение и воспитание уважения к истории, культуре, обычаям братских народов. Однако эти формы работы не везде находят широкое использование. В ряде городов и районов области слабо используются возможности смешанных школ. Так, в некоторых школах Среднечирчикского, Пскентского, Калининского районов учащиеся узбекских и русских классов обучаются в разных сменах, что никак не способствует их сплочению в единый коллектив, улучшению взаимопонимания и дружбы. Не в полной мере в интернациональном воспитании используются школьные клубы интернациональ-

(Окончание на 2-й стр.)

Госприемка на стройке

В городе Спитак Армянской ССР начала работу группа представителей ташкентской госприемки по строительству объектов жилья и соцкультбыта. Напомним, что силами узбекских строителей в разрушенном землетрясением городе будет построено 170 тысяч квадратных метров жилья, больница, поликлиника, школа, детский сад, ряд других объектов. Наш общественный корреспондент В. Рудакова встретилась со старшим представителем Е. Цаем и попросила ответить его на ряд вопросов.

— Ермолай Михайлович, вашей службе исполняется полгода. В нескольких словах, чем вызвано ее рождение.

— Об этом немало пишется и говорится — невысоким качеством строительства, вызванного прежде всего несовершенством существующих норм контроля заказчика и авторского надзора проектировщика. Осуществляются они вяло и сколько-нибудь серьезного влияния на ход строительных работ не оказывают. Работающая самостоятельно госприемка, подчиняющаяся только Госстандарту СССР, призвана ликвидировать это серьезное упущение.

Что и следовало ожидать, на местах нас не заключают в дружеские объятия. Ориентированные на скорейший ввод мощностей строительные подразделения после нашего вмешательства зачастую теряют объемы. Потому что права госприемке предоставлены большие: начиная от простого предложения до закрытия финансирования. За прошедшее время нами снято с объемов подразделений бывшего Главташкентстроя и предприятий 22 министерств, строящих хозспособом, более миллиона рублей. Трест № 153, например, ведущий сооружение профилактория медсанчасти завода «Алгоритм», наказан на 134 тысячи рублей. На несущих конструкциях здания не был замоноличен ни один стык. Чем это может обернуться в нашей сейсмической зоне, объяснять, думаю, нет надобности.

— Но ведь, чтобы требовать качества от строителей, нужно, чтобы и заводы стройиндустрии тоже перешли на государственную приемку.

— К сожалению, этого пока нет. А статистика такова, что 40 процентов брака допускается из-за некачественных материалов.

— Но тогда какой резон зависать над бедовыми головушками строительных подразделений дамоклов меч госприемки! Они и так находятся в довольно незавидном положении.

— Такой представляется картина на первый взгляд. Но давайте посмотрим с другой стороны. Техническое состояние многие наших заводов стройиндустрии таково, что внедрение государственного контроля будет иметь печальным следствием полную их остановку. А значит, встанут и стройки. И еще. В последнее время участились случаи когда буквально рассыпаются вновь построенные здания. Причина отнюдь не в некачественных элементах, а в грубейших нарушениях технологии строительного производства. Это главная беда наших строек. Госприемка выявила болезнь, и ее необходимо срочно лечить. Иначе всеобщее попустительство, бесконтрольность заведут в такой тупик, из которого выбраться будет трудно.

— Ну а в Спитаке! В чем особенности вашей работы на восстановлении пострадавшего от стихийного бедствия города.

— Рискну заметить, что если бы при его строительстве в свое время была внедрена госприемка, страшной трагедии могло и не произойти. Стены здесь возводятся из природного строительного материала Армении — крупных каменных блоков — туфа. Надежную связку между ними трудно осуществить по той простой причине, что камень быстро поглощает влагу из бетонного раствора и строение фактически держится на песке. Для повышения качества кладки на сегодняшней стройке в раствор добавляются специальные пластификаторы, протягиваются между рядами прутья арматуры, используются бетонные сердечники. Это главное условие устойчивости здания в зоне повышенной сейсмичности.

Скажу, что работы у нас невпроворот. Четверо посланцев из ташкентской госприемки осуществляют пооперационный контроль с раннего утра и допоздна при двух-, трехсменной организации труда. Многие шутливо замечают: пришла госприемка — можно спать спокойно. Уже одно это обнадеживает.

— Хотелось бы слышать ваше мнение и по такому вопросу: госприемка при всей ее необходимости — та же мера административного, а не экономического воздействия на качество!

— Мое мнение таково: не стройке нужно было вводить ее раньше. Несомненно и другое: выполняя свою функцию, наша организация в недалеком будущем отомрет. Но это случится тогда, когда понятие качества станет экономической категорией.



Инструментальный цех Ташкентского ремонтно-подшипникового завода.

Хозрасчетные отношения утвердились в бригаде, где трудятся опытные рабочие Юрий Крылов, Яков Гопп и Владимир Бехтер (на снимке — слева направо).

Мастерство, взаимовыручка позволяют им успешно справляться с заданиями.

Фото М. Нуритдинова.

Приглашаем к «Прямому проводу»

В обстановке гласности и открытости на Съезде народных депутатов СССР была высказана позиция советских профсоюзов. Она нашла концентрированное выражение в наказах Верховному Совету СССР и правительству страны, где подняты первоочередные проблемы. Это повышение размеров пенсий, решение жилищной программы, соблюдение режима работы и т. д. То есть все то, что отвечает интересам тружеников, всех слоев населения.

Поэтому к разговору с вами, уважаемые телезрители, мы приглашаем в студию Узбекского телевидения 28 июня в 20.30 (II программа) ответработников Ташкентского областного совета профсоюзов. Вы можете получить ответы на различные вопросы — по жилищному законодательству, охране труда и заработной плате, о выплате вознаграждения и т. д.

Итак, приглашаем вас к «Прямому проводу». Телефоны для связи: 41-00-01, 41-01-62, 41-92-76, 41-92-79, 41-92-86.

по страницам утренних газет

21 июня в Кремле были продолжены переговоры между М. С. Горбачевым и прибывшим в Советский Союз с официальным визитом председателем собрания исламского совета Ирана А. А. Хашеми-Рафсанджани.

21 июня М. С. Горбачев принял в Кремле Председателя Комитета начальников штабов вооруженных сил США адмирала У. Кроу, находящегося в Советском Союзе с официальным визитом.

Обсуждаем проект Закона о языках

Ленинский подход

С большим интересом я ознакомился с опубликованным на днях проектом Закона республики о языках. Самое первое и общее впечатление — этот проект Закона о языках выдержан в духе ленинских принципов национальной политики. Законом установлены правовые нормы официального использования узбекского языка в качестве государственного на территории республики, но вместе с тем в нем четко сказано о том, что законом обеспечивается функционирование русского языка как языка межнационального общения народов СССР, а также использование других национальных языков на территории Узбекской ССР. Считаю, что таким образом достигается равноправие языков, а значит, и равноправие наций.

Думаю, что сделан новый шаг по пути гармонизации межнациональных отношений и совершенствования национальной политики.

С. СВЕРИДЕНКО,
доцент Ташкентской высшей партшколы.

Учесть мнение каждого

Оценивая в целом опубликованный и вынесенный на народное обсуждение проект Закона о языках, могу сказать—важный и нужный документ. Сужу об этом и по отзывам многих моих товарищей. Но, конечно, нужно обязательно добиться, чтобы были созданы реальные условия для глубокого изучения как узбекского языка, который признан государственным, так и русского — языка межнационального общения. Хорошо также, что закон предусматривает обеспечение функционирования и использования и других национальных языков на территории республики.

Однако, считаю, проект закона нужно внимательно изучить, чтобы в окончательном виде избежать различных неточностей, неясностей. Например, думаю, следует уточнить, что, допустим, районная партийная организация сама решает, на каком языке вести делопроизводство, причем это решение должно приниматься на пленуме райкома партии.

В целом же, повторю, Закон о языках — своевременный и нужный. И, конечно, принят он должен быть только после широкого обсуждения и обязательного учета всех мнений и конкретных предложений, в интересах представителей всех наций и народностей, проживающих в нашей республике.

А. САРИБАЕВ,
секретарь партбюро фабрики «Ташигрушка».

РЕЗОЛЮЦИЯ

СОБРАНИЯ АКТИВА ОБЛАСТНОЙ ПАРТИЙНОЙ ОРГАНИЗАЦИИ «О ЗАДАЧАХ ПАРТИЙНЫХ ОРГАНИЗАЦИЙ ОБЛАСТИ И ГОРОДА ТАШКЕНТА ПО УСИЛЕНИЮ ИНТЕРНАЦИОНАЛЬНОГО ВОСПИТАНИЯ НАСЕЛЕНИЯ И УКРЕПЛЕНИЮ ПРАВОПОРЯДКА В СВЯЗИ С СОБЫТИЯМИ В ФЕРГАНСКОЙ ОБЛАСТИ»

1. Собрание актива от имени коммунистов, трудящихся области решительно осуждает все случившееся в Ферганской области, факты насилия и произвола, приведшие к осложнению социальной и экономической обстановки, другим негативным последствиям. Лица, совершившие противоправные действия в Ферганской области, не имеют ничего общего с узбекским народом, являются отщепенцами и должны быть сурово наказаны.

Собрание призывает компетентные органы вскрыть социальные и политические корни ферганских событий и дать им принципиальную оценку.

2. Партийным, советским, правоохранительным органам, профсоюзным, комсомольским, творческим и другим общественным организациям, трудовым коллективам, интеллигенции принять меры по стабилизации обстановки, созданию необходимых условий для поддержания общественного порядка.

Обеспечить все условия и оказывать всяческое содействие по расследованию правонарушений, экстремистских проявлений, имеющих место в области. Выявлять зачинщиков и подстрекателей экстремистских действий, обеспечить неотвратимость их наказания за нарушение советских законов. Эту работу сделать достоянием гласности.

Наладить устойчивую работу предприятий транспорта, торговли, общественного питания, сферы обслуживания. Руководителям и советам трудовых коллективов решительно пресекать нарушения трудовой и производственной дисциплины, использования рабочего времени в ущерб общественным интересам. Исполкомам местных Советов, профсоюзным органам установить четкий контроль за обеспечением жизнедеятельности людей, принимать меры по бесперебойному снабжению их продуктами питания и товарами первой необходимости.

3. Партийным комитетам, советским органам, общественным организациям, махаллинским комитетам повсеместно провести собрания в трудовых коллективах, учебных заведениях, сходы граждан, на которых разъяснить суть происходящих событий. Осуществить меры по укреплению взаимного доверия, способствовать возвращению домой выехавших за пределы области. Активизировать деятельность информационных, культурно-просветительных центров «Биродарлик», комиссий по межнациональным отношениям и других общественных формирований.

Вести разъяснительную работу среди турок-месхетинцев, крымских татар и лиц других национальностей о порядке рассмотрения поднимаемых вопросов в Совете Национальностей Верховного Совета СССР.

Необходимо акцентировать внимание на работе по привлечению молодежи к общественно полезному труду, организации ее досуга. Скоординировать усилия общественности, советов ветеранов, семьи, школы по воспитанию у молодежи интернационального мировоззрения.

4. С целью формирования правильного общественного мнения средствам массовой информации и пропаганды необходимо добиваться в публикуемых материалах, передачах радио и телевидения объективной, соответствующей действительности, взвешенной оценки происходящего, предотвращения различных слухов и домыслов. Обобщать и распространять положительный опыт работы партийных, советских, правоохранительных органов и других общественных организаций по нормализации обстановки, укреплению братских отношений между народами.

Выборному активу областной парторганизации усилить внимание к проведению разъяснительной работы непосредственно в трудовых коллективах, на рабочих местах, по месту жительства.

5. Осудить деятельность активистов «Бирлика» по дестабилизации обстановки в области, осложнению межнациональных отношений. Считать недопустимым провоцирование ими молодежи на антиобщественные проявления, оказание давления на представителей Советской власти. Призвать членов КПСС, комсомольцев активнее разоблачать подстрекательскую деятельность активистов отдельных неформальных объединений по распространению провокационных слухов, организации националистических выпадов и хулиганских проявлений.

6. Сегодня, как никогда, важно проявлять бдительность. Партийным, советским и правоохранительным органам необходимо сделать все, чтобы обеспечить безопасность и спокойствие граждан, используя для этого и силу убеждения, и силу закона.

7. Следует добиваться, чтобы решение социальных проблем в области стало приоритетным направлением в деятельности всех партийных, хозяйственных органов. Необходимо в самые кратчайшие сроки переломить сложную ситуацию в экономике, что позволит ослабить социальную напряженность, создать здоровую, спокойную атмосферу.

ОБСУЖДАЯ ПРОЕКТ ЗАКОНА

В трудовых коллективах города идет обсуждение проекта Закона «О правах профессиональных союзов СССР». Наш корреспондент побывал на Ташкентском фарфоровом заводе.

В своей отрасли предприятие — одно из крупнейших в республике. Изделия завода выгодно отличаются от других своим качеством, филигранной росписью и не задерживаются на прилавках магазинов. Чайные сервизы, наборы национальной посуды, вазы, кувшины, чайники распродаются буквально в считанные часы как у нас в республике, так и в других регионах страны.

В этом году завод выпустит продукции на 29 миллионов рублей, но на предприятии идет реконструкция, после окончания которой товаров народного потребления будет производиться уже на 50 миллионов рублей.

— Наш коллектив работает очень стабильно, — рассказывает заместитель председателя профсоюзного комитета предприятия Нина Ивановна Вагина. — Скажу не без гордости, в цехах фарфорового завода собрались подлинные мастера своего дела. И главное, старшее поколение растит себе достойную смену из молодежи. Сейчас начнется профсоюзное собрание, и вы убедитесь, что в живописном цехе, а это один из ответственных участков производства, работают в основном юноши и девушки.

После окончания смены никто не торопился домой. Перед собранием перечитывали опубликованный в печати проект, делились мнениями, спорили, уточняли неясные для себя статьи проекта закона, приводили свои доводы, предложения.

Какие же поправки, дополнения внесет коллектив в проект нового Закона о правах профсоюзов?

С первых минут обсуждения на многие вопросы разъяснительного характера пришлось ответить председателю цехового комитета профсоюза Ш. Ганиеву. Рабочие связали воедино внутризаводские проблемы, работу профсоюзной организации, социально-бытовые вопросы в разрезе проекта нового закона.

— Я внимательно изучила проект «О правах профессиональных союзов СССР», — сказала в своем выступлении рабочая М. Муминова. — Закон о профсоюзах полностью отвечает интересам рабочих и служащих. Нам важно будет правильно его применять.

— Очень актуально звучит в проекте закона статья 15: права профессиональных союзов в области ценообразования. Здесь даны действенные полномочия профсоюзам по контролю за ценами на товары повседневного спроса, — отметил нормировщик Г. Нишанов. — Считаю очень своевременным и актуальным установление контроля за кооперативами. Мысль о том, что профсоюзные организации могут вносить предложения о запрещении деятельности в отношении кооперативов, необоснованно поднимающих цены на свои товары, в корне не отвечают интересам народа. Это поможет избавиться от тех, кто оптом скупает товары народного потребления, а затем втридорога торгует этими же товарами.

Контролер-приемщик Ф. Ким предложила поправку к статье 34.

— Профсоюзным активистам, направленным на учебу, надо сохранять заработную плату во время учебы. Почему у нас не хотят учиться, некому по сути дела вести профсоюзную работу, целенаправленно, с перспективой на будущее? Каждый из нас должен уметь работать в профсоюзных организациях. Для этого надо учиться. Но какой смысл нам в этом, если мы теряем свой заработок, урезаем семейный бюджет?

Декольщица Г. Захидова остановилась на статье 25:

— В проекте Закона о правах профессиональных союзов говорится, что они имеют право самостоятельно или совместно с другими организациями и государственными органами издавать газеты, журналы, книги, организовывать передачи по телевидению и радио.

Это открывает широкие возможности для знакомства с передовым опытом профсоюзных организаций, позволяет быть в гуще событий, обмениваться суждениями.

Думаю, надо дополнить эту статью существенной поправкой: «...развивать собственную полиграфическую базу и в каждой республике, автономной области издавать свою профсоюзную газету».

— Я хочу остановиться на статье 16, — взяла слово сортировщица В. Джандарова. — В последнем абзаце записано: «ведение, замена и пересмотр норм труда производятся администрацией предприятия, учреждения, организации по согласованию с профсоюзным комитетом». Казалось бы, все ясно. Но сколько на самом деле различных инструкций, нормативных документов? Многие из них противоречат друг другу, мешают высокопроизводительной работе и оценке труда. На мой взгляд, требуется дополнение к этой статье: создать в каждом отраслевом профсоюзе комиссию по замене и отмене устаревших нормативов и инструкций...

На собрании царила атмосфера деловой дискуссии, свободного обмена мнений. Рабочие и служащие высказали свои предложения и суждения о правах профессиональных союзов в заключении коллективных договоров, в оплате труда, технического творчества, в области социального страхования, охраны здоровья трудящихся, рассмотрении трудовых споров, о мерах по укреплению законности, применяемых профессиональными союзами. Практически каждый принял в нем обсуждение.

Проект обсуждался и в других подразделениях и участках предприятия. Главной приметой и особенностью нынешних профсоюзных собраний, как отмечают сами работники, стали деловой настрой, заинтересованность в улучшении профсоюзной работы.

Профсоюзы, как считают рабочие Ташкентского фарфорового, должны стать ключевым звеном в перестройке, в росте благосостояния трудящихся, мощным заслоном от тех, кто предпочитает жить и работать по меркам застойных времен.

Ш. ТУРАБЕКОВ.

ОСУДИТЬ СЛУЧИВШЕЕСЯ, БЕРЕЧЬ ДРУЖБУ, УКРЕПЛЯТЬ БРАТСТВО

[Окончание. Начало на 1-й стр.]

ной дружбы, которые в основном заняты перепиской со своими сверстниками из зарубежных стран, в то же время ослаблены связи с детьми из других союзных республик, а также из городов и областей Узбекистана.

Среди всех проблем наиболее остро сегодня стоит **проблема языка**. Аксиомой является, что без знания русского языка трудно приобщиться к достижениям советской и зарубежной культуры, незнание национального языка республики, в которой проживаешь, не позволяет познать духовный мир, традиции, обычаи наций, порой является помехой в работе, порождает недопонимание, а иногда и отчужденность между людьми разных национальностей.

Серьезные упущения имеют место в постановке интернационального воспитания в вузах области. Анализ показывает, что это является следствием недооценки этого важного участка формирования личности. События последнего года показали неподготовленность кадров партийных и комсомольских организаций вузов работать в условиях демократизации. Не на высоте положения оказался и преподавательский состав.

Предложение обкома партии Министерству народного образования по проведению общественно-политической аттестации преподавателей вузов пока не встретило должного понимания.

С другой стороны, райкомы, горкомы партии, считая, что вузы располагают достаточными силами ученых-обществоведов и ведут эту работу достаточно эффективно, ограничили свою деятельность по интернациональному воспитанию формальными мероприятиями. Недостаточно ведется такая работа во внеучебное время в студенческих общежитиях.

Партийные и комсомольские организации практически не ведут индивидуальной работы с молодыми людьми, подверженными националистическим настроениям. Это приводит к тому, что вакуум, образованный в результате наших недоработок в интернациональном воспитании, заполняется представителями неформальных объединений негативного толка. В результате такого отношения стали возможными действия против иностранных студентов в вузгородке, несанкционированные митинги и шествия.

Дух перестройки, демократизация общества требуют от каждого коммуниста, депутата, руководителя заново пересмотреть формы и методы политической и организаторской работы в массах, учесть допущенные промахи, активно поддерживать все ценные начинания и практически участвовать в их реализации.

Одним из примеров реального воплощения в жизнь творческого подхода к интернациональному воспитанию населения явилось создание в Галабинском районе интернационального культурного центра «Биродорлик» («Братство»). Его цели и задачи на первый взгляд просты, но чрезвычайно важны и актуальны. Среди них на первом месте — укрепление дружбы всех наций и народностей, координация усилий широкой общественности в удовлетворении культурно-национальных запросов различных групп населения, активная пропаганда достижений культуры и искусства народов СССР. Образованные в составе центра национальные секции направляют свои усилия на пропаганду истории, культуры, литературы, языков, обрядов разных народов. Все делается для того, чтобы проживающий в районе представитель любой национальности, народности, этнической группы чувствовал себя равным среди равных, чувствовал себя дома, на родине.

Аналогичные самодеятельные общественные формирования действуют в городах Алмалыке, Нариманове, Коммунистическом и Среднечирчикском районах.

Нас не могут не настораживать факты, свидетельствующие о том, что прекрасная, подвижническая идея создания в помощь перестройке неформальных объединений вызвала появление сил, ничего общего не имеющих с этой идеей.

На партхозактивах Чиназского, Янгиюльского, Пскентского районов, г. Алмалыка были высказаны требования, чтобы попыткам неформалов столкнуть национальное с интернациональным, извлечь политический капитал из конфликта, играя на эмоциях людей, давали решительный отпор. Учитель средней школы № 44 Чиназского района т. Асанов прямо говорит, что «многонациональность населения республики, их единство и дружба и есть главная красота природы».

В свете этого высказывания хотелось бы сказать о неформальном объединении «Бирлик», именующем себя «движение в защиту природы, духовных и материальных богатств Узбекистана».

Программа, различные воззвания, а также несанкционированные митинги, проводимые «Бирликом», свидетельствуют о том, что его руководители и активисты пытаются представить себя наиболее последовательными защитниками и выразителями народных интересов, независимыми от любых органов власти и общественно-политических организаций, самозванно возлагают на себя функции контроля за ними. Основным направлением своей деятельности они считают ультимативное выдвижение лозунгов и требований, не предлагая при этом конкретной программы решения проблем. Избрав тактику силового давления толпы на партийные и советские органы, лидеры и участники «Бирлика» поднимают пропагандистскую шумиху вокруг вопросов, которые стоят в повестке дня, и последовательно решаются партийными и советскими органами.

Разве в кратковременной уличной дискуссии взбудораженной массы могут быть получены ответы на требования «возвратить» узбекскому языку старый шрифт, или придать ему статус государственности? Разве в такой обстановке можно квалифицированно решать проблему монокультуры хлопчатника? Нужно ли в условиях зарождающегося механизма правового государства в решении общественно-политических проблем опираться на разгул эмоций несанкционированных митингов?

Только взвешенный подход, реальный учет всех факторов (и лингвистических, и экономических, и политических) — это единственный путь к поиску, нахождению правильных решений. Путь же, избранный руководителями и активистами «Бирлика», создает острую социальную напряженность, рождает неуверенность в интернациональных семьях, сеет беспокойство и недоверие в душах людей различных национальностей в Узбекистане.

Подобная деятельность активистов «Бирлика» должна получить принципиальную оценку в партийных и комсомольских организациях, трудовых коллективах. Национализм, едва прикрытый одеждами «борьбы» за «пробуждение от социальной спячки узбекского народа», несовместим с подлинными интересами узбекского народа, который искренне стремится к укреплению интернационального единства со всеми народами страны.

Нас все еще угнетает нерешенность многих социальных проблем. Серьезную озабоченность вызывает недооценка партийными и советскими органами, хозяйственными руководителями области остроты проблемы занятости населения. Следует прямо сказать, что в сложившейся обстановке это граничит с политической близорукостью. Создаются реальные предпосылки возрастания социальной напряженности, особенно в молодежной среде.

В области есть конкретные примеры решения программ развития производительных сил, принимаются соответствующие меры по решению вопроса занятости. Ведь смогли же решить эту задачу в колхозах им. Ким Пен Хва, им. К. Маркса Среднечирчикского и Ташкентского районов.

Вместе с тем, кроме Паркентского и Бостанлыкского районов области, в основном никто еще не приступал к глубокой проработке концепции развития и социальных программ на XIII пятилетку. И это на фоне готовности союзного правительства немедленно рассмотреть совершенствование структуры и размещения производственных сил в республике.

Партийные и советские органы области должны, наконец, внести конструктивные предложения, осуществить дополнительные серьезные меры, направленные на увеличение занятости населения.

Не происходит существенных изменений в капитальном строительстве, являющемся базой ускоренного развития социальной сферы. Объемы жилищного строительства растут медленно.

Возвращаясь к событиям в Фергане, надо сказать, что они бросили между представителями двух братских народов тень недоверия. Мы должны всегда помнить, что и узбекский и турецкий народы на протяжении почти полувека были соединены узами братства и подлинного уважения, кровного родства. Сегодня нет задачи более важной, чем восстановить отношения дружбы, братства, милосердия и уважения между людьми.

В Москве возобновил работу Верховный Совет СССР. В центре его внимания наряду с другими и вопросы, связанные с турками-месхетинцами.

До решения вопросов на правительственном уровне мы бы просили общественность воздержаться от совершения каких-либо действий. Мы замечаем, что некоторые члены партии, часть интеллигенции и даже руководители трудовых коллективов из числа лиц этой национальности не способствуют предотвращению паники и слухов, стабилизации обстановки. Кое-кто сам поддался этим настроениям.

Если говорить в целом об обеспокоенности других национальных групп области за свою безопасность, мы с полной ответственностью заявляем: общественный порядок полностью гарантирован.

Следует сказать, что активные действия органов внутренних дел, прокуратуры и Комитета государственной безопасности в сложившихся экстремальных условиях полностью подчинены решению задач, связанных со стабилизацией положения и недопущением событий, аналогичных ферганским. Совместно с подразделениями внутренних войск они обеспечивают безопасность не только турок-месхетинцев, но и других национальных групп во всех городах и районах области от действий экстремистов.

Сохранить спокойствие, трудовую и общественную дисциплину, не позволить различным эмиссарам и провокаторам извне дестабилизировать обстановку в области — это одна из центральных задач коммунистов, работников партийно-советского аппарата, правоохранительных органов, общественности.

Если проанализировать наши действия в условиях конфликта (деятельность штабов, работа в массах, регулярные выступления прессы, организация общественных формирований), то можно отметить, что мы умеем работать и контролировать любую ситуацию. Горький опыт — это тоже опыт. Перестройка только набирает темпы, и без повышения эффективности организационно-партийной и идеологической работы, без укрепления правопорядка ее не ускорить.

Теперь необходимо:

— сохранить повсеместно нормальный трудовой ритм, обеспечить устойчивую работу всех звеньев народного хозяйства, четче, оперативнее решать вопросы обеспечения населения продовольствием, предметами первой необходимости, работу транспорта, связи, сферы услуг и обслуживания во всем комплексе;

— продолжать в коллективах трудящихся, среди молодежи, по месту жительства населения разъяснительную, пропагандистскую работу, укреплять интернационализм, консолидацию сил, обеспечивающих спокойствие и безопасность людей, в этом опираться прежде всего на партийный, советский актив, ветеранов, каждого коммуниста и комсомольца;

— разобраться на месте с теми, кто стремится под разного рода лозунгами дестабилизировать обстановку, посеять раздор между людьми;

— усилить работу среди молодежи, поднять роль в этом комсомола, старшего поколения.

Считаем необходимым при обкоме, горкомах, райкомах партии создать комитеты доверия, в составе наиболее авторитетных представителей турок, местной и других национальностей. Эти комитеты могут оказать большую помощь в решении вопросов возвращения семей турок в места постоянного жительства, в обеспечении местными органами и населением их безопасности. В трудовых коллективах и по месту жительства турок также должны действовать группы доверия.

Нам надо вести упорную борьбу за укрепление партийной, государственной, производственной дисциплины, за полный общественный порядок и спокойствие населения. Это долг, обязанность всего нашего актива, всех здесь сидящих товарищей. Мы с вами, опираясь на агитаторов и пропагандистов, лекторов и политдокладчиков, должны высоко поднять пропаганду идей дружбы народов и интернационализма. Интернационализм всегда был и есть наше испытанное оружие. Он вошел в плоть и кровь советского народа. Для всех нас братство трудящихся, братство народов стало неотъемлемой чертой духовной сущности. Как использовать это богатство в практической работе — вопрос творческого подхода каждого коммуниста, каждой партийной организации.

Партийные, советские органы, хозяйственные подразделения нашей области должны действовать так, чтобы в ближайшие годы обеспечить население продовольствием, поднять уровень культуры, быта города и села, расширить сферу обслуживания, наладить систему здравоохранения и народного образования. Необходимо решить проблемы рационального размещения трудовых ресурсов, капитального строительства, развития транспорта и связи, экологии.

Одним словом, всем нам необходимо осуществить радикальные меры по ускоренному подъему благосостояния наших людей и решению всех социальных проблем. Для этого у нас есть все возможности.

Получен ответ

«Боль»

В материале под таким заголовком 23 мая с. г. в «Вечернем Ташкенте» рассказывалось о Ники Яновне Кармяниди, матери погибшего в Афганистане воина-интернационалиста Георгиса Кирмяниди. В частности, речь шла и о некоторых проблемах, с которыми пришлось столкнуться Ники Яновне.

«Вечерка» получила два ответа на публикацию.

Начальник Управления социального обеспечения Ташгорисполкома Х. Турсунова сообщила, что факты задержки выплаты пенсии семье погибшего воина-интернационалиста тщательно проверены. Выплата пенсии не производилась в связи с тем, что не была представлена справка о том, что Георгис во время обучения в школе ДОСААФ нигде не работал. В порядке исключения по указанию Госкомитета УзССР по труду и социальному обеспечению Н. Я. Кармяниди выплачена пенсия за период с 4.02.88 г. по 28.06.88 г. в сумме 135 рублей 23 копейки.

В ответе также говорится, что, возможно, работники райсобеса дали неконкретные рекомендации о том, какие документы необходимы для выплаты пенсии, поэтому данный случай обсужден на аппаратном совещании управления со всеми руководителями районных отделов социального обеспечения и центра по выплате пенсий и пособий в целях предотвращения подобных фактов в дальнейшем.

Как сообщила в ответе на выступление «Вечерки» начальник Управления по учету, распределению жилой площади и надзору за индивидуальным жильем Ташгорисполкома Е. Михайленко, по представлению городского совета воинов-интернационалистов Ники Яновне с ее согласия выделена квартира № 1 в строящемся жилом доме № 2 «Б» на площади Х. Алимджана. Сдача дома в эксплуатацию намечена на конец текущего — начало 1990 года.

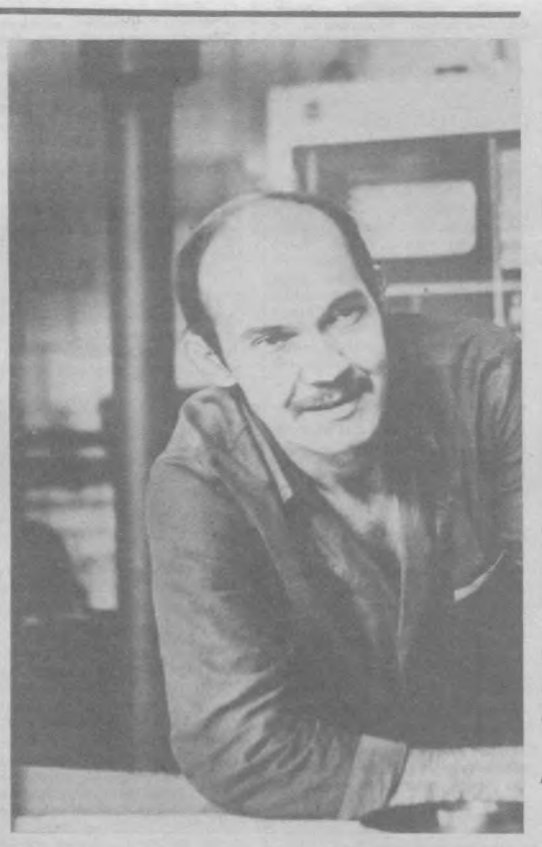

Семь лет работает в конструкторском бюро научно-производственного объединения «Технолог» токарь-расточник Рустам Тюменев. Сегодня — он один из лучших специалистов коллектива.

НА СНИМКЕ: Рустам Тюменев.

Фото Т. Каримова.

Курс—научно-технический прогресс

Этажам расти быстрее

Территориально-строительное объединение «Ташгорстрой» взяло курс на интенсивное развитие монолитного домостроения. Оно осуществляется в основном с помощью объемно-блочной переставной опалубки (разработка института «Ташстройпроект»).

Учитывая большой объем монолитного строительства, ведется поиск применения и других опалубочных конструкций. Так, разрабатывая новые серии домов, институты ТашЗНИИЭП и «Ташгипрогор» «привязывают» их к опалубке, разработанной Госгражданстроем.

Однако указанные виды опалубок наряду с достоинством имеют и существенные недостатки: они металлоемки и предполагают возведение зданий со сборными железобетонными перекрытиями, с их помощью формуются только стены. Кроме того, они не универсальны — их применяют на строительстве домов с определенным типоразмером осей стен, а переделка трудоемка и невыгодна. Опалубка монтируется из наборных элементов, что увеличивает трудоемкость и объем отделочных работ из-за большого количества швов.

Не исключая применения опалубок указанных конструкций, инженеры ТСО «Ташгорстрой» П. Г. Саркисов, А. М. Воробьев, В. И. Рыбасов, И. Ф. Балакерский и В. Л. Гайшан разработали новую конструкцию катучей тоннельной опалубки.

Ее преимущества: одновременное бетонирование стен и перекрытий; здание изготавливается с любым типоразмером осей стен, лицевые стороны здания — открыты, что позволяет разнообразить архитектуру фасадов: навешивать с любым рисунком, применять любую отделку.

Конструкция опалубки легкая и экономичная (металлоемкость снижена в 1,5 раза), удобна в эксплуатации.

Сегодня эта разработка внедряется на строительстве склада инертных материалов завода железобетонных панелей объединения «Промстройиндустрия». Предполагаемый экономический эффект составит 30 тысяч рублей.

Т. СТРОКОВА.

Деньги в «кубышке»

Роль кубышки нынче выполняет Сберегательный банк СССР. Там скапливаются астрономические суммы. Раньше тому радовались. Раньше — это когда действовали нормальные экономические механизмы и процессы. А радовались потому, что все-таки в здоровых экономических условиях банк — не кубышка: он — своего рода активный рычаг финансового оборота.

Сейчас, в сущности, оборачивать нечего. Бумажки, продукция интенсивно работающего печатного станка, которая мало чего стоит, — не ахти какое приобретение и для банка, и для стоящего за его спиною государства. Но что человеку делать, когда деньги девать некуда, когда все кругом позарез нужно, но кругом — хоть шаром покати? Он, конечно, чаще всего вручает свои ненадежные сбережения банку — с досадой и надеждой. Ибо без надежды жить нельзя.

Потому на 111 миллионах банковских счетов населения Российской Федерации, например, к началу нынешнего года скопилось 169 миллиардов рублей. Такой вот рост «достатка»: за три года пятилетки количество вкладов возросло более чем на 14 процентов, а их сумма — почти на 45 миллиардов рублей (это — 35,7 процента). Вы заметили — сумма растет быстрее. Выходит, каждый «богаче» становится. Средняя сумма вклада возросла на 238 рублей и составила 1.518 рублей.

Причем маленьких вкладов (до 300 рублей, да и до тысячи тоже) становится все меньше. Зато больших, естественно, больше. Теперь уже 6,6 процента крупных вкладчиков (по пять и более тысяч рублей) владеют 34 процентами всех сбережений.

Да и понятно. Хотим мы того или нет, но эмиссия денег продолжается. Не только, конечно, в России — по всей стране. И это — в условиях разбалансированности экономики, растущей инфляции, бедного, расстроенного рынка. На прошедшем недавно Съезде народных депутатов СССР было пущено немало стрел по «адресу» такого механизма, как соотношение роста производительности труда и заработной платы. Выступали против зарплатных ограничений, доказывая, что увязка здесь не имеет здоровой основы. Сейчас такое время, что при желании доказать можно все. Что же касается реальности, то пока на практике мы доказываем безудержный рост дефицита и обесценивания денег.

Обратимся, однако, к свежим данным Госкомстата РСФСР о том, что изменилось в социально-экономической жизни республики за первые четыре месяца года. Говоря официальным языком, произведенный национальный доход, производительность общественного труда за это время по сравнению с январем—апрелем минувшего года увеличились на 4 процента. Показатель, может, и не прорывный, но и застойным его не назовешь. Это — в целом. А, может быть, есть прорыв в частностях? Есть. Вот он: денежные доходы населения в январе — апреле 1989 года увеличились по сравнению с соответствующим периодом прошлого года на 11,9 процента.

Так что же за радость от доходов денежных, если экономика не получила адекватного им материального прироста, в том числе прироста товаров народного потребления? Потребительские расходы населения увеличились на 8,6 процента. Но ведь не на 11,9. И значительные суммы пополнили ту же бумажную кубышку. Как отмечают статистики, наличие этих сумм у населения за январь — апрель было в 1,6 раза больше, чем в те же прошлогодние месяцы.

Что и говорить, сложные социальные перетяжки порождает течение нашей экономической жизни. С одной стороны, все большее число людей оказывается под низшей чертой бедности, и общество, по справедливости-то, обязано бы им помочь. Но, с другой, — помочь деньгами, у которых того и гляди останется лишь функция печатной продукции?..

Печальный «облик» этих денег выявляет и их размещение в Сбербанке. Сопоставление средних размеров вкладов и уровней цен на товары народного потребления показывает, что каждый третий вкладчик (из тех, кто имеет небольшие счета — до трехсот рублей) не в состоянии предъявить спрос на такие товары, как модные женские сапожки из натуральной кожи, женские пальто. И более половины из тех, у кого вклад в пределах тысячи рублей, тщетно пытаются достать цветной телевизор. Мебель стала жутким дефицитом: около 80 процентов вкладчиков, скопивших суммы, необходимые для покупки гарнитура, так и держат их в «государственной кубышке». Ну а надежды на приобретение «жигулей» или садового домика, по расчетам финансовых специалистов, остаются иллюзией для 98,9 процента вкладчиков.

Удивительный мы народ — нищие богачи. Однако неужто среди нас нет таких, у кого всего хватает, недостает только всякой безмерной роскоши для классических сокровищ? Отчего ж, утверждают банковские всезнайки, есть среди вкладчиков и такие: их — 1,1 процента.

Как говорится, нам бы их заботы.

Нам остро недостает товаров. И — о парадокс — не хватает денег. Не потому ли бросаемся решать ту задачу, что легче всех, — на всю катушку включаем печатный станок? Как бы не пришлось его продукцией стены клеить: хорошие обои тоже давно в дефиците.

В. ПЕТРУНЯ,
обозреватель ТАСС.

Выставки

МИР И ЭКОЛОГИЯ

«Мирн экология» — так называется выставка, открывшаяся в фойе театра «Ильхом». Свои работы на ней представили художники Гульбахор Ашимова, Флорида Гамбарова, Диана Матевосян и скульптор Нина Галицкая.

Сегодня они рассказывают о проблемах, которые поднимают в своем творчестве.



— Считаю, что основой самовыражения является прежде всего переосмысленное, поэтизированное восприятие окружающего мира, — говорит член Союза художников СССР **Гульбахор Ашимова.** — Меня в творчестве волнует все — от цвета до композиции и, несомненно, идея, которая должна отражать глубокие нравственные процессы, происходящие в жизни и влияющие на духовный мир человека. В своих работах хочу донести до человека идею нравственной чистоты и гуманности, напомнить ему, как важна роль для каждого из нас в сохранении светлого мира для будущего...

— Гульбахор, сегодня мы много говорим о приобщении к миру искусства молодежи. Как, на ваш взгляд, должно проходить это приобщение?

— Мы не научились еще, как это принято в других странах, воспитывать у молодых художественный вкус. Основы эстетического воспитания ребенок должен получать в школе, закреплять его дома. Мы же учим понимать искусство кино, театра, а вот об изобразительном искусстве забываем. А ведь сейчас есть немало возможностей устраивать выставки — в фойе театров, дворцов культуры, культурно-информационных центров. Мы, художники, всегда ожидаем встречи со зрителем.

Участница городских, республиканских и всесоюзных смотров **Диана Матевосян** уже провела две персональные выставки в Нукусе и Ташкенте.

— Работаю в жанре натюрморта, портрета, пейзажа, — говорит Диана. — В своих работах пытаюсь отразить свое видение природы, окружающей нас, психологию и душевный мир человека.

Для нынешнего этапа развития многонациональной культуры характерен необычайный подъем изобразительного искусства. Художник получил свободу действий, он работает над тем, что волнует его, и это накладывает на него большую ответственность.

У Дианы многие работы посвящены людям. Таковы серии ее картин об Арале — «Заход солнца на Арале», «Осень в Муйнаке» и другие. Для них характерна яркая, чистая палитра.

— В искусстве более всего ценю самобытность, — продолжает **Флорида Гамбарова.** — Пусть малый свет, но свой, изнутри. Художник должен открывать сначала для себя, а потом доносить это до всех... Я за новации в искусстве, основанные на переплавке современной информации через себя, через то, что любишь. Для меня живопись — высшая форма самовыражения. И я рада, что сейчас все можно, что хвалят за работы, которые 15 лет назад не принимали на выставке. Художнику необходим кислород признания...

Все начинается с детства, с творческой атмосферы, которую создали родители. Такая же атмосфера в моей семье и сегодня. Сын тоже рисует, хотя специально его не приучаем к этому. Но мы с мужем, который тоже художник, считаем, что изобразительную грамоту должен знать каждый, особенно ребенок.

— Искусством среди искусств считаю музыку, — подключается к беседе **Нина Галицкая.** — Люблю поэзию. Самые сильные впечатления детства — самаркандские мечети и мавзолеи. Это не только архитектура, это — связь времен. Как у Хайяма:

И пылинка когда-то живою была.
Черным локоном, длинной ресницей была.
Пыль с лица отирай осторожно и нежно.
Пыль когда-то Зухрою луноликой была...

Вероятно, отсюда у меня такое трепетное отношение к скульптурной глине и шамоту — та самая «пыль». Отсюда и стремление к поиску горизонталей и вертикалей, углов и плоскостей в тех объектах, где их впрямую и не видно.

Лучшей скульптурой считаю Мавзолей Саманидов. Лучшим советским скульптором Вадима Сидура. В нем вижу сплав архитектурной мысли, мощной пластики и щемящей духовности. Лучшим состоянием считаю состояние гармонии, но с ужасом наблюдаю ее уход из жизни человечества. Длительный, но все убыстряющийся уход. Об этом должен задуматься каждый из нас. Боюсь современных «людных» тем. Но берусь за них, потому что они постоянно живут в душе. («Экологическая ниша», «Ретроспектива «Девушка с веслом»).

Особый жанр — портрет. К нему и особый подход. Ведь он передает не столько внешнее сходство и внутренний мир человека, сколько состояние его души.

Очень сожалею, что у всех нас были «украдены» Малевич и Кандинский, Филонов, Цадкин и Сидур и еще два десятка талантливейших художников. Художник не зеркало, это точка фокуса. Попадая в нее, лучи предыдущих событий, знаний и жизней концентрируются, преломляются и выходят из нее иным, новым, мощным лучом. А направление и сила этого луча зависят только от таланта художника.

— Какие из ваших работ представлены на выставке?

— Это 18 скульптурных композиций из шамота, гипса, алюминия, бронзы. Только четыре из них ранее экспонировались. Основная тема, как мне представляется, — возврат к духовности, хотя иду к этой теме разными путями. Это и взаимоотношения — «Двое», и тоска по давно прошедшему — «Мелодии прошлых веков», и попытка расшифровать понятие «духовная экология» — «Экологическая ниша», и скорбь о жертвах репрессий — «Ретроспектива «Девушка с веслом», и прямое обращение к природе — «Водопад», к архитектуре — «Замок», к человеку — «Ольга». Различные пути поиска ведут и к разным пластическим решениям от геометризации до гротеска, к разным приемам лепки, разным фактурам поверхностей.





Беседу вела
Э. АДАЙКИНА.

НА СНИМКАХ: участницы выставки Н. Галицкая, Г. Ашимова, Ф. Гамбарова и Д. Матевосян. Картины с выставки.

Фото **Р. Шарипова.**

Изучаем узбекский язык

Под редакцией профессора А. Рустамова

УРОК ДВАДЦАТЬ ПЯТЫЙ

Мевалар— фрукты

В разговоре очень часто употребляются наименования фруктов. Поэтому следует запомнить их названия.

СУҲБАТ

— Сиз қаерда яшайсиз, шаҳардами ёки қишлоқдами?
— Где вы живете, в городе или в деревне (в кишлаке)?
— Мен шаҳарда яшайман.
— Я живу в городе.
— Сиз яшаётган шаҳарда мевалар кўпми?
— Много ли фруктов в городе, где вы живете?
— Унча кўп эмас.
— Не так уж много.
— Мевалар қаерларда сотилади?
— Где продаются фрукты?
— Мевалар дўконларда ва бозорларда сотилади.
— Фрукты продаются в ларьках и на базарах.
— Сиз қандай мевалар сотиб оласиз, уларнинг номларини айта оласизми? — Вы какие фрукты покупаете, можете ли назвать?
— Айта оламан, марҳамат. — Могу назвать, пожалуйста:

олча — вишня
шафтоли — персик
олма — яблоко
узум — виноград
нок — груша
гилос — черешня
қулупнай — клубника
беҳи — айва
анор — гранат
тут — плод тутового дерева
ўрик — абрикос, урюк

— Жуда яхши. — Очень хорошо.

Запомните: слова олма, олча, нок, гилос, беҳи, анор, тут, ўрик обозначают и дерево, и их плоды.

Новые слова:
кўчат — саженец;
олма кўчати — саженец (саженцы) яблони
— Кўчатлар қайси ойларда экилади? — В какие месяцы сажаются саженцы?
— Кўчатлар кузда октябрь-ноябрь ойларида, баҳорда эса март-апрель ойларида экилади.—Осенью—в октябре-ноябре, а весной — в марте-апреле.
— Сен бу йил кўчат экдингми? — Посадил ли ты в этом году саженцы?
— Ҳа, албатта экдим. — Да, конечно, посадил.
— Нималар экдинг? — Что ты посадил?
— Олма, ўрик, шафтоли экдим. — Я посадил яблоню, абрикосы и персики.
— Мен эса нок ва гилос экдим.—А я посадил грушу и черешню.
— Жуда яхши. — Очень хорошо.
— Раҳмат. — Спасибо.

СУҲБАТ

Обратите внимание на употребление новых слов.

— Сиз қайси меволарни яхши кўрасиз? — Какие фрукты вы любите?
— Мен гилос билан қулупнайни яхши кўраман. — — Я люблю черешню и клубнику.
— Акангизчи? — А ваш брат?
— Акам ўрик билан нокни яхши кўради. — Старший брат любит урюк и грушу.
— Сиз меволарни бозордан сотиб оласизми ёки дўкондан сотиб оласизми? — Фрукты вы покупаете на базаре или в ларьках?
— Биз меволарни дўкондан ҳам оламиз, бозордан ҳам оламиз. — Фрукты мы покупаем и на базаре, и в ларьках.
— Бозорга ким боради? — Кто ходит на базар?
— Бозорга ёки мен бораман ёки синглим боради. — На базар хожу я или идет сестра.
— Бозордан нималар сотиб оласиз? — Что вы покупаете на базаре?
— Мен олма, узум, анор оламан (сотиб оламан), синглим эса кўпинча шафтоли, беҳи, олча олади (сотиб олади). — Я покупаю на базаре яблоки, виноград, гранаты, а сестра моя обычно покупает персики, айву и вишню.
— Мен олчани ҳам яхши кўраман. — Я люблю и вишню.

ЗАДАНИЕ № 1

Переведите на узбекский язык.

1. Кто сажал саженцы? 2. В какие месяцы сажают саженцы? 3. Коля посадил грушу и черешню. 4. Я люблю черешню. 5. Он ел виноград. 6. На базар привезли виноград, гранаты, урюк, яблоки и айву. 7. Кто сегодня идет на базар? 8. Что вы хотите купить на базаре? 9. На базаре много фруктов. 10. Я покупаю фрукты.

ЗАДАНИЕ № 2

Составьте несколько предложений с использованием новых слов.

Проверьте выполнение задания.

На двадцать четвертом уроке было задано перевести на узбекский язык:

1. Мен карам шўрвани яхши кўраман. 2. Менинг опам қовун ва тарвузни яхши кўради. 3. Бозордан турп, пиёз лавлаги ва саримсоқ сотиб олиш мумкин. 4. Бодринг, карам, лавлаги, бақлажон ва саримсоқни дўкондан сотиб олиш мумкин. 5. Эртага бозорга борасизми? 6. Бозордан нималар сотиб олмоқчисиз? 7. Опам бодрингни яхши кўради. 8. Мен саримсоқли, қовоқли шўрвани яхши кўраман. 9. Абдували шолғом шўрвани яхши кўради. 10. Бобомга картошка шўрва ёқади.

Урок подготовил
доцент
Э. АЗЛАРОВ.

Первый русский китаевед

О судьбе знаменитого ученого-востоковеда девятнадцатого века Никиты Бичурина рассказывает новая экспозиция Чувашского краеведческого музея. Блестяще закончив духовную семинарию, в двадцать с небольшим лет он стал ее ректором, получив имя отца Иакинфа. Но за нарушение монастырского устава синод лишил всех званий и направил в ссылку в Тобольск. В тридцать — новый взлет Бичурина: назначение главой духовной миссии в Пекине.

За 14 лет работы, блестяще изучив китайский, монгольский, другие восточные языки, Бичурин сделал множество переводов — по литературе, искусству, медицине, астрономии, юриспруденции, перевел и сводную историю Китая в 17 томах.

«Отец Иакинф один сделал столько, сколько может сделать только целое ученое общество», — писали современники. Но вместо признания заслуг — вновь карающая длань синода: церковный суд обвинил Бичурина в «небрежении священнодействием и непосещении церкви, святотатстве и пренебрежении миссионерскими обязанностями». «Вольнодумец в рясе» был сослан на вечное поселение в Валаамский монастырь, из которого лишь чудом вырвался несколько лет спустя и смог поселиться в Петербурге. В числе его друзей были А. С. Пушкин, И. А. Крылов, В. Ф. Одоевский, Н. А. Некрасов.

...В Ленинграде, в некрополе Александро-Невской лавры, где похоронен Бичурин, на черном мраморе обелиска высечено на китайском языке: «Труженик ревностный и неудачник, свет он пролил на анналы истории..».

Действенность наших выступлений

Звучать органу в городе

1 июня с. г. в нашей газете было помещено письмо В. Зглинского, заинтересовавшегося судьбой католического костела после публикации статьи «О необычной судьбе одной стройки с предполагаемым удачным финалом». В письме содержалась конкретная просьба рассказать о сегодняшнем дне стройки. Вот что сообщил директор объединенной дирекции строительства объектов культуры Министерства культуры УзССР В. Фарафонов:

«Строительство здания польского костела имеет давнюю историю. Участок под застройку был определен еще в 1887 году, строительство начато в 1900—1902 годах на средства от пожертвований католиков-переселенцев, репрессированных царским правительством. Однако костел остался недостроенным, и лишь в 1935 году рассматривался вопрос о переоборудовании здания под клуб завода «Ташсельмаш», но эта идея не была реализована. В 1939 году здание было перестроено под административно-складское помещение и эксплуатировалось различными организациями.

Проектно - конструкторским бюро Министерства культуры УзССР в настоящий момент откорректированы рабочие чертежи, по которым предстоит восстановить облик здания с размещением в нем зала органной музыки.

В 1988 году правительством республики принято решение о начале в 1989 году работ по реконструкции и реставрации здания.

Генподрядными организациями определены трест «Узбекгидроэнергострой» и объединение «Меъмор», заказчиком — объединенная дирекция строительства объектов культуры Министерства культуры УзССР. Выделены средства на 1989 год в сумме 380 тысяч рублей. Финансирование по этому объекту открыто в Кировском отделении Жилсоцбанка. С генподрядными организациями «Узбекгидроэнергострой» и «Меъмор» заключены договоры. Начало работ с 1 июля 1989 года.

В настоящее время заканчивается научно-техническое исследование по составу бетонных блоков, из которых было построено здание. На объекте работает группа по изготовлению партии бетонных блоков. По составу, цвету и прочностным характеристикам они будут идентичны блокам существующего здания.

Решение вопросов подготовительных работ позволит с 1 июля 1989 года приступить к работам по основному зданию. Однако мы обращаемся к работникам Госснаба УзССР о переносе сроков поставки высоковольтного кабеля в количестве 400 метров и трансформаторной подстанции с 1990 года на 1989. Это позволит уже в текущем году смонтировать и пустить в эксплуатацию башенный кран, без которого невозможен монтаж ферм покрытий».

Кому не угодил Шекспир?

Есть ли чистокровные белые среди... белых в ЮАР? Парадоксальность вопроса очевидна. Однако доктрину «чистоты африканской расы» вынуждены были опровергать даже ученые-африканеры. Они, например, доказали, что в жилах каждого африканера течет не менее 7,5 процента негритянской крови. Но теория теорией, а древо жизни...

В буднях любой страны можно различить черты ее будущего. Показать острые проблемы Южной Африки через образы ее жителей, приоткрыть ее грядущее — такую цель поставили перед собой авторы книги «Фрагменты южноафриканской симфонии», журналисты-международники В. Корочанцев и А. Осипов. Более 20 лет каждый из них провел в Африке, журналистская судьба сводила их с руководителями освободительных движений юга Африки, бойцами военной организации африканского национального конгресса ЮАР, с представителями различных слоев и расовых групп страны.

Главы книги повествуют и о тех испытаниях, которые выпали на долю честных деятелей южноафриканской культуры и искусства. Читатель узнает, почему Шекспир не в почете в Претории, какую крамолу узрел обыватель в любви Ромео и Джульетты, почему режим предпочитает бездарного вероломного Яго талантливому военачальнику Отелло? Авторы показывают изменение психологии масс, роль молодежи в борьбе за свободу.

Книга выходит в издательстве «Молодая гвардия». Заказы на нее продолжает принимать Всесоюзное государственное объединение «Союзкнига».

(Корр. ТАСС).



СЕГОДНЯ В НЮРНБЕРГЕ

НЮРНБЕРГ, второй по величине город западногерманской земли Бавария, как магнит притягивает к себе сотни тысяч туристов. Он был практически полностью разрушен в конце второй мировой войны в результате бомбардировки американской авиацией. Историческая часть города восстановлена и предстает сейчас во всей красе и своеобразии перед зарубежными гостями, вызывает законное чувство гордости у местных жителей.

НА СНИМКЕ: в этом магазине можно приобрести уникальные миниатюры. Нюрнберг — один из немногих немецких городов, где продолжает процветать искусство изготовления цинковых фигур.

Фото Г. Кульбицкого (ТАСС).

А ПРОБЛЕМЫ ОСТАЮТСЯ

В приемные дни инспекторов по дошкольному воспитанию узкие коридоры районных отделов народного образования становятся тесными из-за десятков людей, жаждущих получить путевку в детский сад. В том, сколь непросто это сделать, убеждают цифры: в целом по городу в этой очереди более 15 тысяч человек.

Было бы несправедливым не сказать о том, что этой проблеме уделяется все больше внимания: увеличиваются строительство детских дошкольных учреждений, затраты на их ремонт. Только в прошлом году в эксплуатацию было сдано 14 комбинатов на 4.880 мест. Детские комбинаты №№ 298, 463, 218 Фрунзенского, Сергелийского, Кировского районов из приспособленных зданий переведены во вновь выстроенные. Всего за прошлый год разуплотнено 48 дошкольных учреждений на 1.500 мест, улучшено санитарно-техническое состояние более чем 100 дошкольных комбинатов, где проведен ремонт систем канализации, водопровода с заменой неисправных санитарно-технических узлов. Однако вопрос о качестве проводимого ремонта зачастую также становится проблематичным. Так, в детском комбинате № 106 Сабир-Рахимовского района в прошлом году был проведен капитальный ремонт. Израсходовано 70 тысяч рублей, из них 38 тысяч только на ремонт сантехники. К настоящему моменту вся сантехника вышла из строя. Куда же в таком случае пошли освоенные деньги?

В этом году ГУНО запланирована сдача еще 18 детских комбинатов на 6.420 мест, что в 1,5 раза превышает объемы строительных работ прошлого года. Два из них на 640 мест уже сданы в Кировском и Сергелийском районах. В стадии ввода в эксплуатацию комбинат на 640 мест в микрорайоне Ивановских ткачей.

И все же этого недостаточно. Только на сегодняшний день городу требуется не менее 50 новых дошкольных учреждений, а 20 процентов существующих нуждаются в подключении к городской канализации.

Наглядное подтверждение этому — детский комбинат № 47 Кировского района. ГорСЭС его закрыла. Как произошло такое?

— Он закрыт на внеплановый ремонт, — поясняет заведующий отделом гигиены детей и подростков СЭС Кировского района А. Б. Бахрамов. — Шесть лет назад здесь проводился капитальный ремонт, однако по существу носил лишь косметический характер. Сантехника и отопительная система не менялись. И не только он один оказался в таком положении. Из-за отсутствия средств на текущий капитальный ремонт во многих положение не лучше. А закрывая один на ремонт, мы переуплотняем и без того переполненные другие. Ведь не секрет, что району сегодня требуется дополнительно около 20 детских комбинатов для разуплотнения действующих и обеспечения местами стоящих в очереди.

Немало у дошкольных учреждений и других проблем, которые видны на примере того же деткомбината № 47. Это прежде всего вопросы питания и его организация. Дело в том, что в детских садах и яслях питание осуществляется согласно основным нормам, утвержденным постановлением Совета Министров СССР от 1949 года и постановлением от 1984, внесшим некоторые изменения в существующие нормы. Сейчас детским дошкольным учреждениям на одного ребенка в день выделяется 65 копеек. Постановлением от 1984 года дополнительно выделено 10 копеек на одного ребенка, что в сумме составило 75 копеек против 65, выделяемых до 1984 года.

Однако стоимость одного дето-дня к 1987 году возросла до 1 рубля 20 копеек. При этом разница составила 54 копейки. Объясняется это тем, что в 1987 году возросли цены на такие продукты, как хлеб (на 8 коп. за кг), картофель (9 коп.), овощи (22 коп.), масло сливочное (60 коп.), молоко (4 коп.), мясо (45 коп.), соки (10 коп.).

Чтобы уложиться в выделенные денежные ассигнования, дошкольные учреждения оказались вынужденными вносить свои коррективы в утвержденные нормы. А это, естественно, привело к недовложениям некоторых продуктов, при сохранении необходимой калорийности.

Однако работники детского комбината № 47 Кировского района даже в такой ситуации не забывают о личных интересах. Так, при проверке ТашгорСЭС здесь были отмечены случаи занижения калорийности до 69 процентов за счет недовложения сухих веществ и жира. Несмотря на неоднократные случаи занижения калорийности, отмечаемые также райСЭС, шеф-повар Т. Кирсанова отделалась предупреждением.

Не на высоте здесь и организация питания. Из-за недостатка посуды первые и вторые блюда выдавались в одной тарелке, часто с отбитыми краями. На пищеблоке еще и теперь отсутствуют мойки для овощей, фруктов, сырого мяса, в неисправном состоянии находится котел, имеется только одна ванна для обработки посуды и продуктов...

Объехав близлежащие детские сады, мы столкнулись с рядом других проблем, связанных с ассортиментом продуктов, их своевременной доставкой. В детские сады они доставляются на мотороллере. На долю завхоза выпадает выбивание продуктов на базах, привоз их на место. А мотороллерщик, как правило, один на 2—3 сада. По полдня уходит на такие хлопоты. А сколько трудностей с меню? Бывает, что и каша готова, а молока все нет. «Нельзя ли быстрее завершить строительство мелкооптового магазина № 16, чтобы обеспечить централизованную доставку плодоовощной продукции детским учреждениям?» — спрашивают их работники.

Недавно централизованно был организован кольцевой завоз в Сергелийском, Фрунзенском, части Куйбышевского и других районах. С его введением исчезли многие проблемы — не стало нарушений по весу, ассортименту и качеству продуктов, исчезли трудности со своевременной доставкой их.

— Такая прогрессивная форма завоза, — рассказывает директор Ташгосснабторга Ада Николаевна Чеканова, — сейчас в основном осуществляется через мелкооптовый магазин № 12, который обеспечивает продуктами питания 130 дошкольных, лечебных и оздоровительных учреждений Фрунзенского, Сергелийского районов. В централизованной перевозке участвуют 12 специализированных и 3 грузовых автомобиля автокомбината № 3. Тем самым высвобождено 35 мотороллеров и других неприспособленных транспортных средств и около 100 штатных единиц (мотороллерщики, завхозы, экспедиторы). В результате экономический эффект за прошлый год только по двум районам составил 86 тысяч рублей. Товарооборот увеличился на 50 тысяч рублей, сокращены штаты за счет укрупнения баз. Кроме того, значительно улучшилась сохранность продукции при транспортировке, обеспечивается своевременность их доставки потребителям. Нами запланирован также поэтапный охват центровозом других районов. Но в настоящее время имеются затруднения в приобретении специализированных автомашин с наличием холодильных установок, обеспеченности их бензином.

— Машин нет, — подтверждает директор автокомбината № 3 Д. С. Хаджибеков. — И не от нас, а от объединения «Ташгоргрузтранс» и Министерства автомобильно-дорожного транспорта республики зависит решение этого вопроса, как и снабжения их холодильными установками.

Не менее сложен и вопрос обеспечения детских учреждений картофелем. Несмотря на трудности, возникшие с нехваткой этого продукта, решением Ташгорисполкома предусмотрено первоочередное обеспечение им магазинов Госснаборга. Однако его нет ни в детских садах, ни на базах.

— В последние дни машины из плодоовощных комбинатов возвращаются пустыми, — объясняет зам. директора Ташгосснабторга Миркамал Султанович Гулямов — К картофелю в нагрузку дают до 50 процентов некачественного лука. По существующим нормам на одного ребенка в день полагается порядка 200 граммов картофеля (в больницах 400 граммов), а лука — всего 15—17 граммов. Навязывая к картофелю излишки лука, руководители плодоовощных комбинатов вынуждают нас отказываться от картофеля.

Едем на плодоовощной комбинат № 3 — одно из передовых предприятий города. На нем плакат: «Перестройка — дело каждого». Однако как-то не вяжутся эти слова с горами отходов, хранящихся в антисанитарных условиях, и зловонным запахом гнили, распространяющимся по всей территории.

— Мы за безотходное производство, — поясняет главный инженер. — Здесь, как видите, гнилой картофель перерабатывается в крахмал.

Похоже, что комбинат давно уже работает лишь на отходы. Их здесь не меньше, чем качественной продукции. Ищем машины Госснаборга. Одну из них—41-16 ТНМ—находим у склада, наполовину груженной луком.

— Опять не две тонны картофеля тонну лука дали, — жалуется водитель.

Просим развязать один из мешков — гнилой лук высыпается под ноги. И тут замечаем приближающегося директора. Вероятно, лук навязывается по его указанию, а дополнительная прибыль выходит благодаря выдаче несортированной продукции? С нашим выводом Т. В. Умаров не соглашается и готов отстаивать свою правоту. Но гнилой лук у наших ног красноречивее слов говорит об обратном.

Тон у директора меняется: «Я не знал, что у меня работают такие бессовестные люди», — переводит он взгляд на заведующего складом. И тут же отдает распоряжение обеспечивать Госснабторг только качественной продукцией и без нагрузок. Проблема решилась на месте.

К сожалению, этот случай не единичен. То же отношение к детским учреждениям можно наблюдать и на других объектах. Подъезжаем к одному из них — плодоовощному комбинату № 4 Чиланзарского района. За ним закреплены магазины № 11 Октябрьского района, № 16 Чиланзарского, № 18 Кировского и № 20 Акмал-Икрамовского. Однако виза директора оптово-розничной производственной конторы Чиланзарского района Р. Н. Рахимова, поставленная прямо на разнарядке Ташплодоовощпрома, разрешает отпускать картофель только магазину № 16 Чиланзарского района. Детские учреждения других районов, по его мнению, не должны получать продукцию с комбината Чиланзарского района. Таким образом, вместо 8 тонн картофеля в день Госснабторгу выдавалось только 2 тонны, а сэкономленные реализовались через розничную торговлю. Это предположение подтверждают и накладные, согласно которым продукция отпускалась в магазины №№ 2, 7, 16 Чиланзарской оптово-розничной торговли и столовую № 2 Чиланзарского треста столовых. Только за полдня в розничную торговлю поступило около 19 тонн картофеля. Объяснить ситуацию Р. Н. Рахимов затруднился. Мы же заметим, что только за пять дней плодоовощной комбинат № 4 недодал магазинам Госснабторга 42 тонны картофеля, и нет уверенности, что такое не повторится при выдаче других дефицитных продуктов.

Думается, не залатать всех дыр в обеспечении питанием детских учреждений, пока поставщики не станут учитывать специфику, потребности Госснабторга и обеспечивать его продукцией в первую очередь и по твердым государственным ценам. В противном случае финансовые органы должны пойти навстречу детским учреждениям и выделить им дотации на приобретение сельскохозяйственной продукции по договорным ценам.

Перестройка дошла до детских садов, считают их работники. Но сумеет ли она выжить? Сумеет ли победить в борьбе с теми, кто тормозит ее, покажет время.

Ф. ХАСАНОВА,
зав. отделом гигиены детей и подростков ТашгорСЭС.

Н. СОЛОВЬЕВА,
корреспондент.

Редактор Э. М. ЭРНАЗАРОВ.

РЕКЛАМА ОБЪЯВЛЕНИЯ

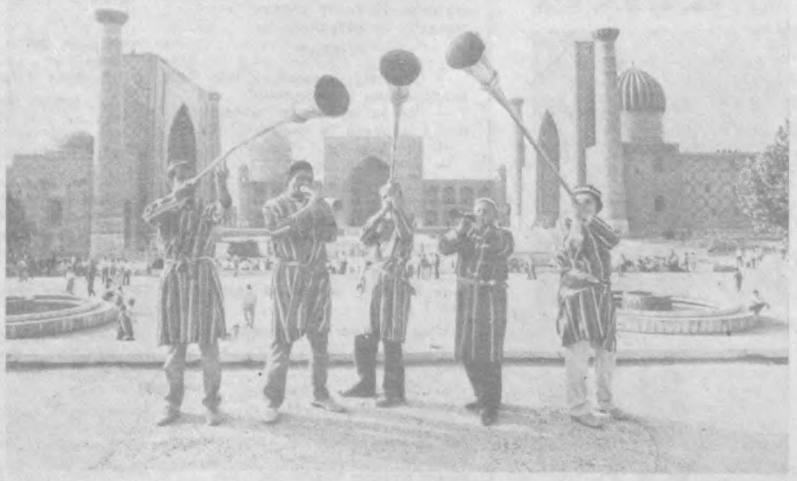

В путешествие—автобусом!

Прекрасны и необъятны просторы нашей Родины. Чтобы увидеть и понять это с особой остротой, необходимо путешествовать!

ЖИТЕЛЯМ ТАШКЕНТА и ТАШКЕНТСКОЙ ОБЛАСТИ ПРЕДЛАГАЕМ СЛЕДУЮЩИЕ АВТОБУСНЫЕ МАРШРУТЫ:

ОЗЕРО ИССЫК-КУЛЬ (село Бостыри) — 156 руб.
(проживание в частном секторе).
Заезды: 28.06 по 8.07
7.07 по 18.07.

ОЗЕРО ИССЫК-КУЛЬ (село Бостыри) — 173 руб.
(проживание в частном секторе).
Заезды: 30.06 по 12.07
10.07 по 22.07.

ОЗЕРО ИССЫК-КУЛЬ (село Покровка) — 169 руб.
(проживание в гостинице сельского типа).
Заезды: 27.06 по 7.07
5.07 по 16.07.

САМАРКАНД — БУХАРА — продолжительность 3 дня. 50 руб. (заезды в будние дни).

САМАРКАНД — продолжительность 1 день 16 руб. (заезды в среду, субботу, воскресенье).

ШАХРИХАН — ОЗЕРО САРЫ-ЧЕЛЕК — продолжительность 10 дней, 111 руб., июль.

ТУРБАЗА «ЮЖНАЯ» (под Чимкентом) семейные путевки.
Заезды: 1.07 по 5.07
3.07 по 12.07.

В стоимость путевок входят питание, размещение, экскурсионное обслуживание и проезд в оба конца автобусом.

По всем вопросам обращаться по адресу: **г. Ташкент, 11, ул. Навои, 69 «а». Телефон для справок 44-12-90.**



По Закарпатью и Прибалтике— на туристском поезде

Бюро реализации туристско-экскурсионных путевок предлагает вам отправиться в путешествие на туристском поезде по одному из маршрутов:

ТАШКЕНТ — КИЕВ — ЛЬВОВ — УЖГОРОД — МУКАЧЕВО — РАХОВ — ЧЕРНОВЦЫ — КИШИНЕВ — ОДЕССА — ВОЛГОГРАД — ТАШКЕНТ — со 2 по 22 октября — стоимость 272 рубля.

ТАШКЕНТ — ХАРЬКОВ — МИНСК — БРЕСТ — ВИЛЬНЮС — КАУНАС — КАЛИНИНГРАД — РИГА — ТАЛЛИНН — ЛЕНИНГРАД — НОВГОРОД — ТАШКЕНТ — с 24 октября по 11 ноября—ориентировочная стоимость 302 рубля.

Вас ждут интересные экскурсионные программы по городам Закарпатья и Прибалтики. Например, путешествуя по Прибалтике, вы посетите Брестскую крепость, увидите Марсово поле, Пискаревский мемориальный комплекс.

В стоимость путевок входят: проезд в оба конца, питание, размещение и экскурсионное обслуживание туристов.

Обращаться по адресу: Ташкент-11, ул. Навои, 69 «а» (станция метро «Пахтакор»). Телефон 44-12-90.

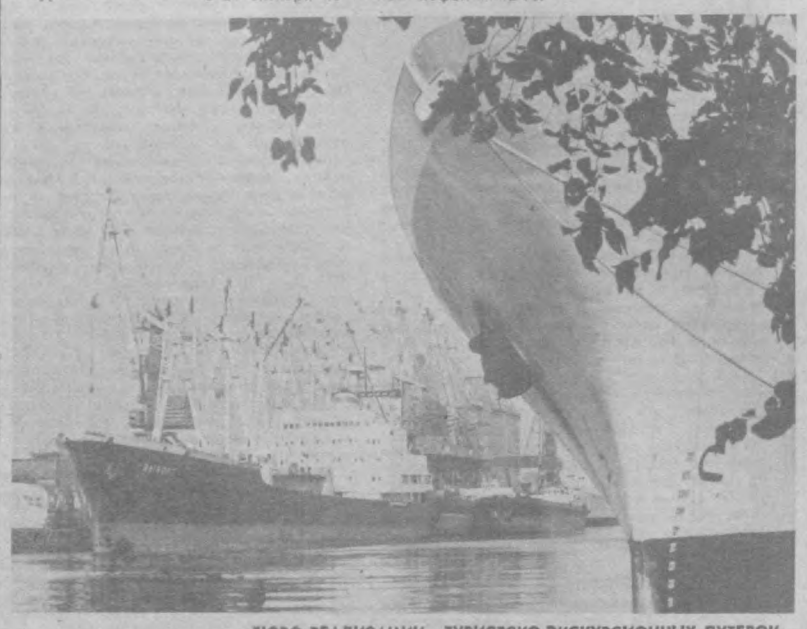

БЮРО РЕАЛИЗАЦИИ ТУРИСТСКО-ЭКСКУРСИОННЫХ ПУТЕВОК. УЗБЕКСКОЕ РЕКЛАМНОЕ ПРОИЗВОДСТВЕННОЕ ПРЕДПРИЯТИЕ ВПО «СОЮЗРЕКЛАМА».

ГОСУДАРСТВЕННЫЙ ОРДЕНА ТРУДОВОГО КРАСНОГО ЗНАМЕНИ РУССКИЙ АКАДЕМИЧЕСКИЙ ТЕАТР ДРАМЫ им. М. ГОРЬКОГО

ЗАКРЫТИЕ 54-го ТЕАТРАЛЬНОГО СЕЗОНА

23, 24, 25 июня в 19.00

ПРЕМЬЕРА

А. Журбин, А. Эппель.

«МОЛДАВАНКА... МОЛДАВАНКА...»

Музыкальная трагикомедия по мотивам произведений И. БАБЕЛЯ «ЗАКАТ» и «ОДЕССКИЕ РАССКАЗЫ»

Режиссер-постановщик — **М. Немировский.**
Музыкальный руководитель — **Е. Ригер.**
Сценография — **Н. Свиридчик.**
Постановка танцев лауреата Всесоюзных конкурсов балетмейстеров **С. Грицай.**
Руководитель постановки — **В. Гвоздков.**
Художественный руководитель — заслуженный деятель искусств Узбекской ССР **Вячеслав Гвоздков.**
Касса работает с 11 до 19.00.
Справки по телефонам — 33-81-65, 33-42-10.

Министерство культуры Узбекской ССР

ТАШКЕНТСКАЯ ГОСУДАРСТВЕННАЯ КОНСЕРВАТОРИЯ им. М. АШРАФИ ОПЕРНАЯ СТУДИЯ

НА СЦЕНЕ ГАБТа УзССР им. А. НАВОИ

ПРЕМЬЕРА

24 июня в 19.00

СПЕКТАКЛЬ ОПЕРНОЙ СТУДИИ ПРИ ТАШГОСКОНСЕРВАТОРИИ им. М. АШРАФИ, ПОСВЯЩЕННЫЙ 170-ЛЕТИЮ СО ДНЯ РОЖДЕНИЯ ЖАКА ОФФЕНБАХА.

Жак Оффенбах.

«СКАЗКИ ГОФМАНА»

(романтико-фантастическая опера в 3-х действиях с прологом и эпилогом).

Либретто **М. Карре и Ж. Барбье** по мотивам новелл **Э. Т. А. Гофмана.**
Дирижеры — народный артист Узбекской ССР профессор **А. Абдукаюмов,** и. о. доцента **В. Неймер.**
Режиссер-постановщик и художник — и. о. доцента **А. Слоним.**
Хормейстеры — и. о. доцента **Д. Курбанова,** и. о. доцента **М. Полонский.**
Балетмейстер — **А. Лян.**
Концертмейстеры — **Д. Байбикова, Т. Вергилесова.**
СПОНСОРЫ:
координационный совет и центр научно-технического творчества молодежи Ленинского района.
ГАБТ УзССР имени Алишера Навои.
Кооператив «Александра».
Билеты продаются в кассе театра с 10 до 20.00.

ЦЕНТР ОБЩЕСТВЕННОГО ПРИЗЫВА МОЛОДЕЖИ ЦК ЛКСМ УЗБЕКИСТАНА

ПРИЗЫВАЕТ

юношей и девушек республики выехать на работу по комсомольской путевке.

Оформление изъявивших желание выехать на работу производится:

ПО «Днепрошина» (г. Днепропетровск) — **до 28 июня; до 16 августа; 11 октября.**
ПО «Волгоградский тракторный завод» — **до 12 июля; 27 сентября.**
Трест «Мосуралсибстрой» (г. Москва) — **до 30 августа; 25 октября.**
Новоенисейский лесодеревообрабатывающий комбинат (Красноярский край) — **до 28 июня; 26 июля; 13 сентября.**
Колхозы Мордовской АССР (только семьями) — в течение года **до 1 сентября.**
Выезжающим по общественному призыву оплачивается стоимость проезда, выплачивается единовременное денежное пособие, предоставляется жилье в благоустроенном общежитии, не имеющие специальности могут приобрести ее без отрыва от производства.
Семьям, выезжающим в колхозы Мордовской АССР, предоставляется благоустроенный жилой дом.
За всеми справками обращаться по адресу: 700029, г. Ташкент, аллея Парадов, 5. Телефоны: 39-18-25, 39-41-01.

БАЗОВАЯ ВЕЧЕРНЯЯ СРЕДНЯЯ ШКОЛА № 47
Научно-исследовательского института общего образования взрослых АПН СССР Ленинского района г. Ташкента
И КАФЕДРА КОНСТРУИРОВАНИЯ ШВЕЙНЫХ ИЗДЕЛИЙ
Ташкентского института текстильной и легкой промышленности им. Ю. Ахунбабаева

ОБЪЯВЛЯЕТ КОНКУРСНЫЙ ПРИЕМ

работающей молодежи на предприятиях легкой, местной промышленности и в сфере бытового обслуживания,

в **9-й специализированный экспериментальный класс** учащихся, окончивших 8-е классы общеобразовательных школ города.

Прием осуществляется по специальности «моделирование и конструирование одежды».
Конкурс проводится в 2 приема — **по 3 июля и с 20 по 28 августа**

по результатам собеседования, по рисунку и навыкам шитья.

Справки по телефону 91-10-14.
Адрес школы: 700167, г. Ташкент, ул. Сарыкульская, 9 (автобусы: 55, 66, остановка «Железнодорожный техникум»).

ЦЕНТР ОБЩЕСТВЕННОГО ПРИЗЫВА МОЛОДЕЖИ ЦК ЛКСМ УЗБЕКИСТАНА

ПРИГЛАШАЕТ НА РАБОТУ

ЮНОШЕЙ И ДЕВУШЕК

НА ВРЕМЕННУЮ И ПОСТОЯННУЮ РАБОТУ

В НОВОЕНИСЕЙСКИЙ ЛЕСОДЕРЕВООБРАБАТЫВАЮЩИЙ КОМБИНАТ
(г. Лесосибирск Красноярского края).

ПО ПРОФЕССИЯМ: **сортировщики, укладчики, тордовщики пиломатериалов.**

Комбинат занимается лесопилением и деревообработкой экспортных пиломатериалов, производством древесноволокнистых плит.
Система оплаты — сдельно-премиальная, средняя заработная плата 300 рублей, 30% — районный коэффициент; 10% — северная надбавка, через каждый год работы до 50%. Предусматривается по окончании срока договора премия в размере 30% сдельного заработка за весь период работы при отсутствии нарушений трудовой дисциплины.
В г. Лесосибирске имеются вечерние филиалы Красноярского политехникума, технологического и педагогического институтов.
Отправление состоится 27 июня 1989 г.
Желающим выехать обращаться в центр общественного призыва молодежи ЦК ЛКСМ Узбекистана по адресу: г. Ташкент, аллея Парадов, 5. Телефоны для справок: 39-18-25, 39-41-01.

Ташгосцирк



24 и 25 июня в 19.00

ШОУ-ГРУППА «ВЗГЛЯД»

ПРЕДСТАВЛЯЕТ

МУЗЫКАЛЬНУЮ ПАРОДИЙНУЮ ПРОГРАММУ «МОДЕРН ТОКИНГ» — «СОВРЕМЕННЫЙ РАЗГОВОР»

В ОДНОМ КОНЦЕРТЕ — **Бонни ТАЙЛОР, «ЗВУКИ МУ», «НАУТИЛУС ПОМПИЛИУС», САБРИНА, Майкл ДЖЕКСОН, Александр СЕРОВ, Игорь КОРНЕЛЮК, Глория ГЕЙНЕР и другие звезды эстрады.**

Постановка **Бориса ШЕВЧЕНКО.**

Кассы работают с 10 до 20.00.

Справки по телефонам: 44-35-91, 44-35-84.

КЛУБ ДРУЗЕЙ КИНО «ИСКРА»

ПРЕДСТАВЛЯЕТ

НОВЫЕ ФИЛЬМЫ

Александра СОКУРОВА:

художественный **«СПАСИ И СОХРАНИ»;**

документальный **«СОНАТА ДЛЯ ГИТЛЕРА».**

Начало сеансов—
Дом знаний: **24 июня** в 16.00, 19.30;

25—27 июня в 19.30.

Кинотеатр «Фестиваль» (летний) — **23—27 июня** в 22.00.

Дворец культуры и техники авиастроителей — **23—26 июня** в 20.30.

Открыты кассы предварительной продажи билетов.
Справки по телефонам: 56-93-13, 56-55-89, 39-11-76, 32-78-04.

ВНИМАНИЮ КООПЕРАТИВОВ И ЛИЦ, ЗАНИМАЮЩИХСЯ ИНДИВИДУАЛЬНОЙ ТРУДОВОЙ ДЕЯТЕЛЬНОСТЬЮ!



ЭКОНОМЬТЕ СВОЕ ВРЕМЯ И СРЕДСТВА.

Если вам нужно изготовить цветные фотографии с проявленных негативов в неограниченном количестве, мы поможем вам.

Наш прейскурант — печать фотоснимков:

10×15 см — 45—50 коп.;
13×18 см — 70—75 коп.;
18×24 см — 2 руб. 60 коп. — 2 руб. 90 коп.;
24×30 см — 3 руб. 60 коп. — 4 руб.
30×40 см — 4 руб. 40 коп.
Срок исполнения — 2 дня.

Сделать заказ и получить бесплатную консультацию по фотосъемкам можно по адресу: г. Ташкент, проспект Беруни, 5, производственно-технический отдел.

Справки пе телефонам: 42-08-40, 42-13-57, 42-16-73.

Производственное объединение «Ташгорфото».

ГОСКОМТРУД УзССР

Центр по трудоустройству, переобучению и профориентации населения г. Ташкента

ПРИГЛАШАЕТ НА РАБОТУ

НА ТАШКЕНТСКИЙ ЗАВОД РЕЗИНОТЕХНИЧЕСКИХ ИЗДЕЛИЙ:

инженеров-механиков, электриков, химиков, теплотехника по вентиляционному оборудованию: **механиков, начальников** — электроцеха, участка внутризаводского электротранспорта, ремонтно-механического цеха.

НА ТАШКЕНТСКИЙ ПРИЖЕЛЕЗНОДОРОЖНЫЙ ПОЧТАМТ:

электромонтеров и сортировщиков в почтовый вагон. Работа разъездная (сопровождение почтовых отправлений по Союзу). Оплата — почасовая. Принимаются лица с пропиской г. Ташкента и Ташкентской области в возрасте от 18 до 40 лет.

В РЕСПУБЛИКАНСКИЙ ПРОЕКТНЫЙ ИНСТИТУТ «УЗГИПРОПЛОДООВОЩ»:

экономиста, главного специалиста по разделу «отопление и вентиляция», **ведущих инженеров и инженера** I, II, III категорий по разделам: «отопление и вентиляция» «водопровод и канализация», «теплогазоводоснабжение»; **специалистов всех категорий по внешнему электроснабжению, инженеров-строителей** всех категорий.

НА КАРТОФАБРИКУ ИНСТИТУТА «УЗГИПРОЗЕМ»:

главного бухгалтера, заместителя главного бухгалтера, печатников, наборщиков вручную, машиниста резальной машины, **брошюровщиков, слесаря-токаря** по ремонту оборудования.

В ТРЕСТ «ОТДЕЛСТРОЙ» «Ташгорстроя»:

главного бухгалтера, маляров, штукатуров, плотников, облицовщиков, машинистку.

За справками обращаться по адресам: г. Ташкент, проспект Космонавтов, 6 и в районные отделения по трудоустройству при райисполкомах —

Акмал-Икрамовский — ул. Фархадская, 21.
Кировский район — ул. Энгельса, 48.
Куйбышевский район — ул. К. Маркса, 59.
Ленинский район —ул. Т. Шевченко, 64.
Октябрьский район — ул. У. Юсупова, 3.
Сабир-Рахимовский район — ул. Карасарайская, 270.
Сергелийский район — массив Спутник, квартал 2, дом 69.
Фрунзенский район — ул. Ш. Руставели, 87.
Хамзинский район — ул. М. Хасановой, 10.
Чиланзарский район — массив Чиланзар, квартал 2, дом 3.

ТЕАТР

ГОСУДАРСТВЕННЫЙ АКАДЕМИЧЕСКИЙ БОЛЬШОЙ ТЕАТР УЗБЕКСКОЙ ССР им. А. НАВОИ — 24 июня в 19.00 **Сказки Гофмана** (спектакль оперной студии при Ташгосконсерватории им. М. Ашрафи), 25 июня в 19.00 **Жизель.**

В ПОМЕЩЕНИИ ТАШКЕНТСКОГО ТЕАТРА ОПЕРЕТТЫ — **гастроли** Ашхабадского русского драматического театра им. А. С. Пушкина, 24 июня в 19.00 **Собачье сердце,** 25 июня в 19.00 **Ловушка.**

РУССКИЙ ТЕАТР ЮНОГО ЗРИТЕЛЯ — 25 июня в 12.00 **Калиф-аист.**

КИНО

24 ИЮНЯ

Художественные фильмы:

Дворец искусств — «ТАНЦУЙ, ТАНЦУЙ!» (16.30, 20.40 — большой зал; 17, 19.30 — малый зал).

Чайка — «ТАНЦУЙ, ТАНЦУЙ!» (18, 18.30, 21.00).

30 лет ВЛКСМ — «ВОЗВРАЩЕНИЕ К СВОБОДЕ»» (по четным).

Восток — «МСТИТЕЛЬ» (18.30, 21.00).

Нукус — «ТАНЦУЙ, ТАНЦУЙ!» (18.30, 20.45).

Ватан — «МГНОВЕНИЕ ЛЮБВИ» (17, 20.00).

Казахстан — «ТАНЦУЙ! ТАНЦУЙ!» (17, 18, 20.00).

25 ИЮНЯ

Художественные фильмы:

Дворец искусств — «ТАНЦУЙ, ТАНЦУЙ!» (11, 13.30, 16, 18.30, 20.40 — большой зал, 12, 14.30, 17, 19.30 — малый зал).

Чайка — «ТАНЦУЙ, ТАНЦУЙ!» (11, 13.30, 16, 18, 18.30, 21.00).

50 лет Ташсовета — «СЕДЬМОЕ ПУТЕШЕСТВИЕ СИНДБАДА» (по четным), «ФОНТАН» (21.30).

Москва — «ТАНЦУЙ, ТАНЦУЙ» (11, 16, 20.40).

30 лет ВЛКСМ — «ЖЕМЧУГ» (11, 14, 17, 20.00).

Восток — «МСТИТЕЛЬ» (11, 13.30, 16, 18.30, 21.00).

Нукус — «ТАНЦУЙ, ТАНЦУЙ!» (11, 13.30, 16, 18.30, 20.45).

Ватан — «МГНОВЕНИЕ ЛЮБВИ» (11, 14, 17, 20.00).

Казахстан — «ТАНЦУЙ, ТАНЦУЙ!» (11, 12, 14, 15, 17, 18, 20.00).

ТЕЛЕФОНЫ АВТООТВЕТЧИКОВ:

Москва — 68-68-81.
25 лет УзССР — 53-65-87.
Им. М. Шейхзаде — 42-39-74.
Им. Хамзы — 91-10-51.
Тинчлик — 58-34-88.
Искра — 39-14-59.
30 лет ВЛКСМ — 33-44-52.

ЦИРК

24, 25 ИЮНЯ в 19.00

шоу-группа «Взгляд» представляет музыкальную пародийную программу «Модерн токинг» — «Современный разговор».

Коллективы Узглавпищеснабсбыта и подведомственных баз глубоко скорбят по поводу кончины старейшего работника, ветерана труда

ЧЕРНИКОВОЙ
Ирины Ивановны

и выражают соболезнование родным и близким покойной.

Коллектив объединения «Промстройиндустрия» ТСО «Ташгорстроя» скорбит по поводу кончины старейшего сотрудника объединения, ветерана труда, участника Великой Отечественной войны

ЗЛОТНИКА
Григория Романовича

и выражает соболезнование родным и близким покойного.

Правление Союза дизайнеров Узбекской ССР выражает искреннее соболезнование председателю правления З. П. Феодориди по поводу смерти ее дочери

ФЕОДОРИДИ
Анжелы.

Коллектив научно-производственного объединения «Технолог» выражает искреннее соболезнование заведующему отделом М. А. Аюпову в связи с кончиной его отца

АЮПОВА
Габбаса Гатуллаевича.

Вечерний ТАШКЕНТ

Издается самостоятельно на русском и узбекском языках.
Выходит ежедневно, кроме воскресенья.

Орган Ташкентского горкома Компартии Узбекистана и городского Совета народных депутатов.
Ордена Трудового Красного Знамени типография Издательства ЦК Компартии Узбекистана, г. Ташкент.

Адрес редакции:
700083, г. Ташкент, ул. Ленинградская, 32.

ТЕЛЕФОНЫ ОТДЕЛОВ: партийного и советского строительства и пропаганды — 32-57-83, 32-53-38; экономики и капитального строительства — 33-08-74, 32-55-34; социально-бытовых проблем (по вопросам городского хозяйства, торговли и быта — 32-56-83; науки и учебных заведений — 33-45-84; военно-патриотического воспитания, физкультуры и спорта — 33-28-95; культуры — 32-56-80; информации — 32-53-78); писем и массовой работы — 33-29-70, 32-53-79; общественной редакции — 33-99-42, 32-53-66; «Ташкентская неделя» — 32-56-84; объявлений — 33-81-42; для замечаний и предложений по доставке — 067.

Р-04181. Тираж 170320. В. 2455. Индекс — 64691.