Вечерний Ташкент

Пролетарии всех стран, соединяйтесь!

Орган Ташкентского горкома Компартии Узбекистана и городского Совета народных депутатов

ГАЗЕТА ВЫХОДИТ С 1 ИЮЛЯ 1966 ГОДА ◎ № 149 (6. 938) ◎ Пятница, 30 июня 1989 года ◎ Цена 3 коп.

На первой сессии Верховного Совета СССР

29 июня в Москве, в зале заседаний Верховного Совета СССР, под председательством Председателя Верховного Совета СССР М. С. Горбачева продолжила работу первая сессия Верховного Совета СССР.

Открывая заседание, М. С. Горбачев дал разъяснения по процедурным вопросам. Некоторые депутаты, сказал он, считают, что обсуждение кандидатур в состав правительства носит затяжной характер, многие ораторы повторяются. Депутаты предлагают кандидатуры на пост заместителя Председателя Совета Министров СССР обсуждать так, как это уже сложилось на практике, а по кандидатурам на министерские посты заслушивать сообщения председателей соответствующих комитетов Верховного Совета СССР. Это, конечно, не исключает того, что при необходимости кандидатам на министерские посты можно будет задавать вопросы по важным и актуальным проблемам, чтобы отчетливее прояснить и позицию кандидата, и ситуацию в той сфере, в которой он работает.

Депутаты принимают решение проводить обсуждение кандидатур в течение 45 минут.

Вносится предложение назначить заместителем Председателя Совета Министров СССР, председателем бюро Совмина по социальному развитию А. П. Бирюкову.

Кандидат в члены правительства, отвечая на вопросы депутатов, рассказала о нынешнем состоянии и перспективах развития социального комплекса. Она говорила о подготовке Закона о пенсионном обеспечении. А. П. Бирюкова отметила, что уже в этом году он будет представлен Верховному Совету и вынесен на всенародное обсуждение. Рекомендуемая положительно высказалась за разработку государственной программы улучшения положения женщин, которая затронула бы все стороны их жизни. Нужны напряженные усилия для подъема здравоохранения. Надо снять все ограничения, запрещающие ведомствам и предприятиям строительство на свои средства курортов и профилакториев.

После обсуждения кандидатуры А. П. Бирюковой, в которых были высказаны замечания, пожелания, отмечалось, что не слишком ли много отраслей и сфер относится к бюро по социальному развитию. Внесено предложение о создании в составе этого бюро самостоятельного подразделения, которое занималось бы духовной, гуманитарной сферой. Выступающие говорили об улучшении жизни инвалидов.

Большинством голосов депутаты назначают А. П. Бирюкову заместителем Председателя Совета Министров СССР.

Вносится предложение назначить заместителем Председателя Совета Министров СССР, председателем бюро Совмина по химико-лесному комплексу В. К. Гусева.

Рекомендуемый кратко изложил основные направления программы, обеспечивающие выполнение задач, стоящих перед химико-лесным комплексом страны. От его развития, отметил кандидат, зависит дальнейшая судьба научно-технического прогресса во всех отраслях народного хозяйства страны. В. К. Гусев особое внимание уделил экологической обстановке в ряде регионов, рассказал о путях ликвидации сложившегося положения.

Отвечая на вопросы, касающиеся самых разнообразных проблем, кандидат большое внимание уделил дальнейшему улучшению условий жизни и труда, реконструкции предприятий всего комплекса.

Выступающие говорили, что в химико-лесном комплексе за последние годы наметилось улучшение в работе, но в целом, по мнению некоторых депутатов, работу еще нельзя признать удовлетворительной. В связи с этим отдельные депутаты выступали против кандидатуры В. К. Гусева.

Большинством голосов В. К. Гусев назначается заместителем Председателя Совета Министров СССР.

На этом совместное заседание палат объявляется закрытым.

30 июня сессия продолжит работу.

(ТАСС).

Хозрасчет предъявляет счет

БУМАЖНЫЙ ПОДРЯД

Длительное время единственная, по сути дела, строительная организация, которая занимается отделочными работами, что называется, по большому счету, находится буквально в долговой яме.

Речь пойдет о тресте «Отделстрой», чей годовой объем работ составляет без малого 27 миллионов рублей после слияния «Отделстроя» и «Отделстроя-2» примерно год назад. Возникла парадоксальная ситуация, когда чем лучше и качественнее работают отделочники, тем глубже они увязают в путах долгов.

На попечении треста в его нынешнем виде — около 200 объектов: школы и здравоохранение, жилье и детские сады, прочие объекты. Казалось бы, при столь солидном объеме можно жить безбедно. Знай только, какой у тебя план, и выполняй его, зарабатывай прибыль, развивай социальную сферу и собственное производство. Иначе говоря, веди полнокровную хозяйственную деятельность. Однако из года в год трест терпит колоссальные убытки. Изменить же ситуацию он не в силах. Причин тому несколько. Но главной, по мнению начальника сметно-договорного отдела В. Микушевой, является наличие «ножниц» между контрольными цифрами, закладываемыми в сметы, по состоянию на 1982 год и реально существующими ценами, которые выросли в несколько раз. Только за счет разницы в стоимости материалов убытки составили в 1988 году свыше 1,1 миллиона рублей. Причем отделочники приобретают материалы на свои деньги, но эти затраты не компенсируются.

— Мы заранее планируем убытки, — говорит В. Микушева. — Просчитав все изменения цен, пришли к выводу, что в этом году мы потеряем еще полтора миллиона рублей, если их не возместит нам генподрядчик за счет экономии на стройплощадках.

С этими словами Валентина Михайловна протянула мне копию распоряжения Совета Министров Узбекской ССР, в котором сказано, что генподрядчик, согласовав с заказчиком стоимость сэкономленных материалов, должен возместить отделочникам их затраты.

Как же изменились цены по сравнению с 1982 годом? Приведу несколько цифр из так называемой сопоставительной таблицы текущего изменения стоимости стройматериалов, подготовленной трестом. Вот, например, плитки керамические фасадные. Их цена с 4,7 рубля за один квадратный метр выросла до 6,85 рубля. Цена на оконные блоки за один квадратный метр поднялась с 15,8 рубля до 21 рубля. Примеры эти можно продолжать и продолжать.

Предвижу вопрос: а что же отделочники, сидят и смотрят, как происходит нескрытая экспроприация? Конечно же, нет. Они стараются использовать все доступные им средства, чтобы хоть как-то компенсировать свои затраты. На сегодняшний день только в арбитраж ТСО «Ташгорстрой» переданы исковые заявления генподрядчикам на сумму 502 тысячи рублей. Но сложным остается и механизм подачи таких заявлений. Для того чтобы иск приобрел статус юридического документа, необходимо все отказы генподрядных организаций «пропустить» через банк. Но такому шагу предшествует обращение к «генералу» с претензионным письмом, которое рассматривается в течение двух месяцев. Только потом иск направляется в арбитраж.

Впрочем, на этом мытарства отделочников не заканчиваются. Судите сами. По технологии на отделку детского сада требуется 33 дня. Пока два месяца рассматриваются претензии, объект, как правило, сдается в эксплуатацию, финансирование стройки прекращается. Следовательно, поводов для вмешательства арбитра нет. Или возможен другой вариант. Так как отделочники задействованы на нескольких объектах генподрядчика, им «вчиняется» встречный иск за невыполненные работы на другом объекте. Такие дела могут разбираться не один месяц. А «Отделстрой» все больше и больше залезает в долговую яму.

Увязывается ли такое положение дел с работой треста по коллективному подряду? Управляющий трестом А. Марьяновский категоричен:

— Это бумажный колподряд, хотя приказом по объединению мы в новых условиях хозяйствования работаем с января прошлого года. Приказ же, по-видимому, не был подкреплен экономическим анализом возможностей треста.

Прав ли А. Марьяновский? Чтобы ответить на этот вопрос, надо сказать следующее. Установившаяся, к сожалению, практика подсказывает, что никого не волнует, за какое время до сдачи объекта предоставляется отделочникам фронт работ, которые остаются один на один со стройкой. В большинстве случаев отделочники работают в условиях жесткого цейтнота. Как следствие — авралы, резкое ухудшение качества работ, нервотрепка. По словам Александра Абрамовича, трест не вправе распоряжаться своими людьми, по отношению к тресту господствуют административно-командные методы управления. Так, «волевым решением» на отделке жилого дома по улице Б. Хмельницкого в течение трех месяцев «Отделстрой» «держал» 650 человек, хотя не были закончены ни сантехнические, ни благоустроительные, ни даже общестроительные работы. Буквально на днях в этом доме успело прорваться сантехническое оборудование. Теперь туда надо снова отвлекать силы треста. А отвлечение людских ресурсов на один объект оголяет другой.

— Хозрасчет я понимаю так, — говорит А. Марьяновский. — Пришли отделочники на объект, где стопроцентное выполнение общестроительных работ, в срок выполнили свою работу, сдали объект и перешли на следующий. До тех пор, пока будет царить волюнтаризм, хозяйственный расчет для нас лишь видится в отдаленной перспективе.

Подтверждение словам управляющего я нашел на пристройке к школе № 116 Акмал-Икрамовского района. Ее ввод намечен на июнь, но до сих пор не проложены коммуникации, недоделаны общестроительные работы. При мне рабочие разгружали прибывшую машину с кирпичами. Аналогичная ситуация и на строительстве школы на жилом массиве Ц-26. Вместе с секретарем парткома треста А. Абдурашидовым и известным строителем, неоднократно избиравшемся членом бюро Фрунзенского райкома партии, бригадиром маляров А. Газизовым мы прошли по всем этажам школы. Картина, увы, далека от радужной. Отделочные работы выполнены «на чистовую», но во всех потолках прорублены дыры для «стояков». В местах общего пользования не было раковин и другого оборудования, но зато плитки кафеля уложены. Понятно возмущение А. Газизова: «Опять придется делать ту же работу. А где брать краску, если нам говорят, что положенный лимит мы «съели»?».

Здесь же, на объекте, мы встретили и первого секретаря Октябрьского райкома партии Х. Арипова.

— Основная тяжесть легла на плечи отделочников, так как им не предоставил в срок фронт работ генподрядчик. Надо отметить, что отделочники прикладывают все силы, чтобы сдать объект в эксплуатацию. А ведь этого аврала, штурмовщины, если хотите, можно было избежать.

Хуснутдин Сражитдинович подтвердил правоту моих собеседников. В словах секретаря партийного комитета треста также звучала неподдельная горечь:

— Для своих работников мы хотели организовать комнату психологической разгрузки, комнаты отдыха в управлениях. Подсчитали предстоящие расходы, они бы составили всего 7 тысяч рублей. Но у нас таких «огромных» денег нет. А объединение отказало нам в помощи: мол, надо работать, а не отдыхать.

Работать, конечно же, надо. Но как работать, когда нет стимула для работы? Ведь у треста нет такой статьи расхода, как фонд соцкультбыта, и даже фонда развития производства.

Есть ли выход из создавшегося положения? Как один из вариантов — сокращение фронта строительства промышленных объектов, переброска занятых здесь отделочников на приоритетные направления — жилье, школы, детские сады, объекты здравоохранения. Необходимо поднять экономическую ответственность заказчика и генподрядчика в безусловном соблюдении графика производства работ. При несоблюдении штрафовать рублем. Что для этого потребуется? Демонтаж административно-командной системы, устаревших организационных структур и методов управления на всех этапах инвестиционного процесса. Структура управления должна соответствовать характеру конкретной стройки, объемам работ, срокам строительства. Вероятно, необходима и система экономических санкций за сверхнормативные объемы незавершенного строительного производства.

А. БУРЫГИН.

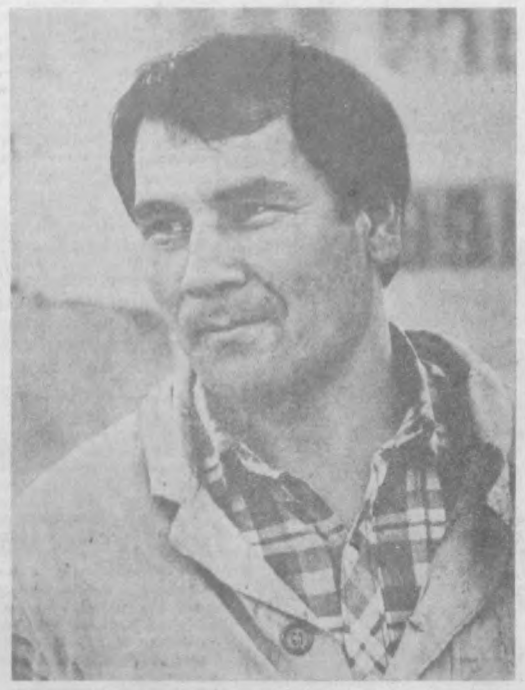

Одним из лучших работников управления механизации № 3 треста «Ташгрансспецстрой» по праву называют Рахимбая Отажонова. Опытного экскаваторщика отличают настойчивость, с которой он добивается высоких показателей в труде, делом заслуженный авторитет среди товарищей по работе.

Фото Т. Каримова.

ПУЛЬС СТОЛИЦЫ

В Ташкентском государственном университете имени В. И. Ленина состоялся вечер в честь иностранных студентов, закончивших учебу в ТашГУ.

На вечере было сказано немало добрых и теплых слов. Так, доцент кафедры русского языка Саодат Исмаиловна Матчанова пожелала выпускникам не забывать студенческие годы, проведенные в Ташкенте, своих советских друзей, которые старались передать иностранным студентам свои знания, опыт и которые в случае необходимости готовы вновь оказать посильную помощь.

От имени иностранных студентов, обучавшихся в ТашГУ, слово взял Махмад Хаким из Афганистана. Он поблагодарил всех преподавателей университета, ректорат за внимание и заботу о подготовке кадров для многих стран разных континентов. Махмад Хаким отметил, что полученные знания он и его товарищи будут использовать не только для непосредственной работы, но и для упрочения дружбы и взаимопонимания между народами.

После торжественной части началась дискотека, специально организованная для участников вечера. Всем было весело. Но было и грустно. Грустно оттого, что пролетели студенческие годы, что надо прощаться с гостеприимным Ташкентом, с его жителями.

Наступил час прощания. В добрый путь, выпускники ТашГУ!

Д. КОНЕ,
студент факультета журналистики ТашГУ.

✦

С пьесой Хамзы «Проделки Майсары» выступает в ГДР на Международном фестивале театров коллектив Ташкентского государственного узбекского драматического театра «Еш гвардия».

За постановку этого спектакля коллектив был удостоен в прошлом году на театральном фестивале «Науруз» в Алма-Ате главного приза (режиссер — заслуженный деятель искусств Баходыр Юлдашев, художник — заслуженный деятель искусств республики Георгий Брим).

Спектакль был показан на площади у государственного театра для детей и юношества. Он шел под открытым небом и собрал сотни зрителей. И вот новые встречи коллектива со зрителем — теперь уже в ГДР.

С. АЛТЫНБЕКОВА.

Госплан СССР отвечает «Вечернему Ташкенту»

«ГАРАНТ УСПЕХА — СТАБИЛЬНОСТЬ»

Как известно читателям, Министерство финансов СССР официально ответило на эту статью, опубликованную 24 апреля 1989 года в нашей газете. Редакцией получен ответ и из Госплана СССР.

Госплан СССР рассмотрел опубликованную 24 апреля с. г. в газете «Вечерний Ташкент» статью «Гарант успеха — стабильность».

В статье ставятся в основном два вопроса: о нормативном соотношении темпов роста производительности труда и заработной платы и об отношениях собственности на средства производства, созданные за счет продажи акций, а также за счет собственных средств организаций арендаторов.

Усиление роли нормативных соотношений связано с чрезвычайной обстановкой денежного обращения в стране и является одним из направлений комплекса мер, принятых ЦК КПСС и Советом Министров СССР по финансовому оздоровлению народного хозяйства. С целью исключения неоправданного роста заработной платы с 1989 года введен новый порядок определения величины нормативного «соотношения между приростом средней заработной платы (фонда оплаты труда) и производительности труда (дохода).

Установление и соблюдение этого норматива является механизмом сдерживания инфляционных процессов, одной из мер по финансовому оздоровлению экономики страны и не нарушает стабильности условий работы трудовых коллективов.

Что касается экономии единого фонда оплаты труда, образовавшейся в 1988 году, то она может быть использована в последующих периодах в пределах утвержденных нормативных соотношений. Этот порядок распространяется на все организации и предприятия народного хозяйства, оказавшиеся в подобном положении.

В статье поставлен вопрос и об использовании средств трудящихся путем продажи акций. В соответствии с постановлением Совета Министров СССР от 15 октября 1988 года «О выпуске предприятиями и организациями ценных бумаг» выпуск акций является формой привлечения предприятиями и организациями свободных средств работников предприятий и организаций для финансирования необеспеченных собственными финансовыми ресурсами затрат по развитию производственной и социальной сферы. Средства от реализации акций направляются на развитие и расширение производства, внедрение достижений научно-технического прогресса, организацию выпуска новых видов продукции, машин, приборов, товаров народного потребления и частично на финансирование капитальных вложений, обеспечивающих социальное развитие коллективов.

В статье правильно отмечается, что выпуск акций не меняет статуса предприятий. На прошедшем Съезде народных депутатов отмечалось, что одним из направлений углубления экономической реформы будет совершенствование моделей хозяйственного расчета на базе использования различных форм собственности. Но уже сейчас привлечение свободных средств путем продажи акций является взаимовыгодным как для отдельных работников, так и для всего трудового коллектива в целом: работники получают по акциям дивиденды; размер которых зависит от рентабельности предприятия и может быть выше процентной ставки, установленной за хранение средств в Сбербанке, а трудовой коллектив в целом получает дополнительный источник развития своей производственной и социальной базы, что в конечном счете выгодно каждому работнику.

В условиях аренды, как это предусмотрено Положением об экономических и организационных основах арендных отношений в СССР, утвержденным постановлением Совета Министров СССР от 7 апреля 1989 года, часть вновь создаваемой за счет собственных средств ежегодной стоимости прироста основных производственных фондов может зачисляться на специальный счет — долевой фонд членов организации арендаторов. Средства этого фонда распределяются между членами организации арендаторов и зачисляются на личные счета пропорционально их конкретному трудовому вкладу. На эти средства из хозрасчетного дохода ежегодно начисляются проценты, которые накапливаются на личных счетах членов организации арендаторов и могут быть использованы ими по собственному усмотрению.

Следует сказать, что в ходе осуществления хозяйственной реформы последовательно, шаг за шагом отрабатывается новое понимание роли разнообразных форм собственности и хозяйствования. И в этом направлении предстоит еще проделать большую работу.

Р. МОЛОТКОВ,
заместитель начальника отдела подрядных работ Государственного планового комитета СССР.

Решаются проблемы

Две недели — на устранение недостатков

Рейдовая проверка, проведенная санэпидслужбой города совместно с представителями жилищных органов, показала, что сейчас затоплено около 300 подвалов домов. Наиболее неблагополучное положение сложилось в Октябрьском, Сабир-Рахимовском и Кировском районах.

Основная причина затопления — подпор внутридомовой канализационной сети. Не упорядочено водопользование. Большое количество подвальных помещений практически не освещено, не закрывается на замок, что не способствует сохранности инженерно-технических коммуникаций домов. Недопустимо медленными темпами проводится капитальный ремонт подвальных помещений.

Затопление подвалов резко ухудшает сохранность жилого фонда, способствует размножению комаров.

Временная группа горкома партии, рассмотрев санитарно-техническое состояние подвальных помещений жилых домов, поручила горжилуправлению принять действенные меры и в двухнедельный срок совместно с райисполкомами ликвидировать затопления подвальных помещений жилых домов.

Навести порядок на автотранспорте

Проведенные проверки 155 автотранспортных предприятий города выявили 679 автомобилей, содержащихся в ночное время не по месту регистрации. Немало машин отсутствовало в гаражах автохозяйств РСУ Министерства народного образования и «Стройрембыта», ТашГУ и ТАДИ, Октябрьского треста столовых, СПМК-22, «Ташгеологии», Госагропрома УзССР и многих других.

Крайне неудовлетворительное хранение автотранспорта — результат бесконтрольности со стороны руководителей предприятий и организаций. В условиях развития арендных отношений Госавтоинспекцией и хозяйственными органами не разработаны четкие правила содержания транспорта в ночное время, что приводит к различным нарушениям. Учитывая это, временная группа горкома партии потребовала от руководителей автохозяйств навести четкий порядок в использовании государственного транспорта.

ПЛЕЧОМ К ПЛЕЧУ

В Ташкенте формируются рабочие отряды содействия милиции. Первыми опыт работы трудовых коллективов города Горького по охране общественного порядка и борьбы с правонарушениями переняли в Ленинском районе столицы Узбекистана.

Рост преступности в районе не может не тревожить руководство района, районную партийную организацию, всех тружеников и жителей. Анализируя оперативную обстановку, нельзя не обратить внимание на рост квартирных краж, правонарушений среди несовершеннолетних, хулиганства на улицах, в общественных местах, многие из которых совершаются в дневное время.

В ответ на это рабочие тепловозоремонтного завода, объединений «Фотон» и «Средазэлектроаппарат» выступили с инициативой создания рабочих отрядов содействия милиции. Решение помочь органам внутренних дел в охране общественного порядка и предупреждении правонарушений было принято советами трудовых коллективов. Инициатива была поддержана многими предприятиями и организациями района. Райком партии связался с горьковчанами, которые поделились своим опытом в создании и деятельности РОСМ.

В распоряжение районного отдела внутренних дел направлено около 300 человек. По решениям СТК они освобождены от основной работы на период пребывания в отряде, за ними сохранена заработная плата, а также очереди на жилье, лечебные пособия, путевки в санатории и дома отдыха и т. д.

В соответствии с примерным положением члены РОСМ один раз в год на месяц командируются в распоряжение РОВД. В первые два дня они изучают свои права и обязанности, правила действий на месте происшествий, изучают территорию, где будут охранять общественный порядок. И только затем выходят на дежурства.

В дежурной части Ленинского РОВД мне показали оперативную сводку истекшего дня. В РОСМ дежурили 276 человек. Особых ЧП не зарегистрировано. За мелкие нарушения членами рабочих отрядов задержано пять человек, в отделение доставлен человек без определенного места жительства и рода занятий. Совместно с участковыми инспекторами проведены рейды по проверке соблюдения паспортного режима, выявлению лиц, не занятых общественно полезным трудом, проведена проверка тех, кто состоит на учете.

— На мой взгляд, — делится заместитель начальника Ленинского РОВД А. Т. Аманбаев, — говорить об эффективности действий рабочих отрядов пока рановато. Но и за три недели сделано немало. Например, в районе стало заметно снижаться количество квартирных краж и правонарушений, совершенных в дневное время, меньше стало «подростковой» преступности.

Сейчас наша главная задача — испытать людей в деле. Затем хотим выбрать наиболее добросовестных, принципиальных, по-настоящему желающих помочь милиции в ее нелегкой работе. Конечно же, в отряде необходимы люди и физически подготовленные, сильные и ловкие. Также должны подходить к отбору в РОСМ и в трудовых коллективах.

Замечание А. Т. Аманбаева своевременное. Сегодня, когда на многих предприятиях и в организациях начинают отбирать людей в рабочие отряды, важно серьезно подойти к делу, не превратить его в очередную кампанию. РОСМ — не добровольные народные дружины, действенность которых в настоящее время малоэффективна. В рабочих отрядах должны быть решительные и подготовленные люди, которые могут оказать необходимую помощь сотрудникам органов внутренних дел, которые будут относиться к охране общественного порядка так же ответственно, как и к своей непосредственной работе. Только в этом случае можно рассчитывать на успех в борьбе с преступностью, различными правонарушениями.

Ш. ТУРАБЕКОВ.

ВСЕСОЮЗНЫЕ МОЛОДЕЖНЫЕ ИГРЫ

Да вдруг алтын

В плавании (напомним, турнир пловцов проходил в бассейне Донецкого университета) получилось, как в пословице, вторую часть которой мы вынесли в заголовок. После неудачного старта — две блестящие победы. В финал на дистанции 200 м баттерфляем попали двое узбекистанцев — Константин Лягин и Ринат Шагиев. Наставники узбекистанской сборной пловцов, конечно же, надеялись, что первый сумеет «зацепиться» за пьедестал, однако то, что удалось сделать Константину, удивило и их. Все решилось на последних метрах дистанции, когда Лягин мощным спуртом вырвал победу у москвича Громова.

Успех Лягина развила Евгения Бендер. Студентка Узбекского института физкультуры очень точно распределила силы на дистанции 400 м вольным стилем. Ее преимущество стало очевидным уже тогда, когда за плечами осталась половина дистанции. И этот дерзкий вызов никто из ее соперниц не принял. В итоге — золотая медаль.

В женском плавательном «марафоне» основной соперницей Е. Бендер была О. Создателева (Мурманск). У каждой — «свой» график, своя тактика. Создателева весьма резво стартовала и повела заплыв. На отметке 300 м казалось, что узбекистанка, шедшая второй, вот-вот достанет Создателеву. Но этого не произошло. У мурманчанки — золото, у Бендер — серебро.

Турнир по хоккею на траве среди девушек проходил в Борисполе. Гол Эльвиры Джемиловой принес победу нашим девушкам в борьбе за золото с украинками.

О бронзовом почине самбистов Узбекистана в Донецке читателям мы рассказывали. И обещали вернуться к этому турниру позднее. Сегодня в нем поставлены все точки над «и». Вторую медаль — бронзовую — в дружине атлетов нашей республики завоевал Олег Бучинцев (весовая категория до 82 кг). В полуфинале он уступил чемпиону мира среди юниоров В. Елистратову из Барнаула.

В командном зачете самбисты нашей республики заняли шестое место (140 очков). А первенствовала здесь сборная РСФСР (199).

Приятное сообщение пришло из Николаева, где состязались фехтовальщики. Под занавес турнира серебряную медаль там добыла наша рапиристка О. Миляева.

Обзор писем

Прямая зависимость

Весомую часть читательской почты составляют письма, авторы которых — люди пожилого и старшего возраста. Причем письма эти не похожи на так называемое старческое брюзжание, хотя порой в них и проскальзывают ворчливые нотки. Большинство обращений выделяется своей неуемной активностью, желанием на деле применить накопленный богатый опыт, поделиться знаниями. Многие авторы писем просят помочь другому человеку, жителям квартала или района, горячо отзываются на любую несправедливость.

Есть и иная черта, характерная для наших корреспондентов. Как правило, за читательским письмом стоит какой-либо конкретный конфликт или острый вопрос. Так, например, своим недоумением по поводу несоответствия правильным целям и задачам их практического воплощения делится **В. Н. Мурзин**. «У нас в городе уже исчез «государственный» туалет на автостанции «Ташкент». Я не против кооперативов, наоборот, считаю, что для нормального функционирования экономики нужна здоровая конкуренция равноправных частного, кооперативного и государственного секторов народного хозяйства. Известно, что главным признаком демократии является свобода выбора. В данном случае ташкентцев (да и приезжих тоже) права выбора лишают. Дорога одна — в платный туалет». Свое письмо читатель дополняет вырезкой из газеты, где говорится, что в столице Великобритании Лондоне все туалеты — бесплатные.

Возможно, не стоило уделять столько внимания этому письму, но с подобной проблемой столкнулась и жительница города Фрунзе, приехавшая к сестре в Ташкент. Рассказала об этом **Русинова**. Побывав на Фархадском рынке, они убедились, что бесплатного туалета не найти. Сакраментальный вопрос: что же делать, как быть? Ответ, на мой взгляд, дан в предыдущем письме — нужна свобода выбора. Да-да, выбора даже в таком щекотливом вопросе, как организация платных и бесплатных туалетов. Надо предоставить самим ташкентцам решить, что для них удобнее — отвечающие всем санитарно-гигиеническим нормам кооперативные туалеты либо грязные общественные уборные? Жизнь подскажет правильный выход.

Свое решение проблемы сохранности овощей и фруктов в условиях жаркого ташкентского климата предлагает читатель **И. Я. Гаврилов**. По его мнению, необходимо организовать постройку индивидуальных хранилищ в подвалах железобетонных жилых домов с обязательной заинтересованностью людей в таком способе хранения. В письме приведены также некоторые расчеты, доказывающие, по логике автора, его правоту. Не вдаваясь в долгие и громоздкие вычисления, можно сказать, что предложенный вариант вряд ли найдет свое применение, но какое-то рациональное зерно в нем может быть. Тем более если отдать это дело «на откуп» кооперативам. Вот где они смогли бы проявить свою предприимчивость, умение чутко улавливать спрос, реагировать на него.

В яростных спорах о деятельности кооперативов сломано уже немало копий. Однако, как свидетельствует характер почты, тема эта по-прежнему не оставляет равнодушными наших горожан. Ибо люди, разочаровавшись в возможностях неповоротливой экономики, все чаще и чаще обращают свой взор в сторону энергичных кооператоров, предлагая им широкое поле деятельности. Как, например, **А. Елов**. Он считает, что по силам любому индустриальному кооперативу наладить выпуск газовых баллончиков для заправки сифонов, которых так не хватает, а в их отсутствие сифон становится мертвым грузом. На мой взгляд, предложение это вполне резонно и заслуживает внимания.

Неразумным расточительством, по мнению **Г. Попова**, может стать отчуждение немалого участка земли рядом с Привокзальной площадью, где управление Среднеазиатской железной дороги намерено открыть музей старинной железнодорожной техники. Читатель предлагает использовать этот участок под центральный кооперативный рынок (впрочем, суть не в названии). А расходы на благоустройство этого рынка могут понести сами кооператоры. Несмотря на всю спорность данного предложения, ведь буквально каждый камень Привокзальной площади — это история Ташкента, несомненно одно: городу нужен единый кооперативный рынок, помимо специально отведенных участков на рынках города.

Всеобщий интерес к кооперации не случаен, если иметь в виду, что именно эта форма организации труда или производства способна развязать инициативу и активность людей в производстве товаров и услуг, стать полигоном отработки новых методов хозяйствования, основанных на экономических законах социализма. Потому и не иссякает поток писем в редакцию с теми или иными предложениями, касающимися деятельности кооперативов. Полезность таких писем очевидна, она помогает увидеть «узкие места», маневрировать кооперативными силами, дает возможность пополнить рынок новой продукцией или новыми видами услуг. В них искренняя заинтересованность людей в развитии кооперации.

А. МАКСИМОВ.

Наши интервью

Загрязнил — плати!

Острую полемику вызвало на IX сессии Ташгорсовета обсуждение вопроса о порядке возмещения бюджету ущерба, нанесенного предприятиями, организациями, кооперативами и лицами, занимающимися индивидуальной трудовой деятельностью, нарушившими санитарно-гигиенические требования и допускающими выбросы вредных веществ в атмосферу. Сессия, несмотря на возражения некоторых руководителей крупных предприятий, подавляющим большинством голосов депутатов приняла решение о штрафных санкциях. Но тогда было отмечено, что положение о порядке возмещения ущерба будет скорректировано с учетом замечаний, высказанных депутатами.

Сейчас финансовым управлением горисполкома подготовлен проект положения о порядке возмещения ущерба, нанесенного предприятиями, организациями, кооперативами и лицами, занимающимися индивидуальной трудовой деятельностью, нарушившими санитарно-гигиенические требования и осуществляющими выбросы вредных веществ в окружающую среду. Наш корреспондент попросил прокомментировать этот документ начальника финансового управления горисполкома С. С. БУЗРУКХОДЖАЕВА.

— Сайфутдин Султанович, чем вызвана необходимость принятия такого решения?

— Тревожным положением окружающей среды. Известно, что в Ташкенте ежегодно в атмосферу выбрасывается более 140 тысяч тонн вредных веществ. Чтобы вы яснее представили себе экологическую обстановку в городе, можно привести такой факт: в прошлом году на одного жителя столицы республики пришлось 22 кг серной кислоты, углеводорода, окиси углерода и других вредных веществ. Содержание в атмосфере в отдельных районах фенола, пыли, углеводородов, аммиака, свинца, двуокиси азота превышает установленные нормы.

Около 60 процентов предприятий систематически нарушают предельно допустимые концентрации выбросов вредных веществ в атмосферу, водные артерии. Простое увещевание руководителей этих предприятий не помогает. Штрафные санкции, применяемые со стороны природоохранительных организаций к этим руководителям, носят символический характер.

А все ухудшающаяся экологическая обстановка подрывает здоровье людей. Наблюдается рост заболеваний злокачественными образованиями, органов дыхания, острыми кишечными заболеваниями. Так, если в Ташкенте в 1987 году на 100 тысяч населения приходилось 159 человек, больных злокачественными образованиями, то в 1988 году — уже 164. В 1988 году на каждые 100 тысяч населения приходилось 569,2 человека, заболевших острыми кишечными заболеваниями, сальмонеллезом — 148,7, вирусным гепатитом — 581,2, гриппом — 1.212,9, ОРЗ — 24.310,2 человека.

Таким образом, рост онкологических и инфекционных заболеваний на каждые 100 тысяч человек населения в 1988 году по сравнению с 1987 годом составил 2,8 процента. Все это вынудило вынести на сессию горсовета вопрос о порядке возмещения бюджету ущерба за нарушения санитарно-гигиенических требований.

Необходимо отметить то, что Совет Министров СССР, придавая исключительное значение оздоровлению экологической обстановки в интересах настоящего и будущего поколения советских людей, счел целесообразным установить приоритет территориального управления в вопросах охраны окружающей среды и природопользования. Сессия горсовета воспользовалась данными правами.

— Каков же размер возмещения ущерба?

— Проектом положения за несоблюдение санитарно-гигиенических требований на отведенной и прилегающей к объекту территории на предприятия, организации, кооперативы или лица, занимающиеся индивидуальной трудовой деятельностью, налагается взнос в размере 1.235 рублей с предъявлением санкций о прекращении любой деятельности до устранения выявленных нарушений. За осуществление же выбросов вредных веществ в атмосферу, в водные источники и другие непредусмотренные места на территории г. Ташкента налагается взнос в размере 9.351 рубль с предъявлением санкции о временном приостановлении любой деятельности до устранения выявленных недостатков в производстве.

— Как были определены размеры этих взносов?

— Было подсчитано, что дневной расход на лечение граждан, временно потерявших трудоспособность с диагнозами онкологической и инфекционной заболеваемости, в медицинских стационарах составляет 9.351 рубль. В эту сумму входят расходы на питание, медикаменты. А средний дневной расход на вывоз отходов за пределы города равен 1.235 рублям. То есть предприятия, организации, кооперативы, лица, занимающиеся индивидуальной трудовой деятельностью, возмещают тот расход, который тратится на устранение нарушений, допущенных ими.

— Известно, что многочисленные нареканя жителей столицы вызывают все возрастающие объемы мусора. С этим сталкивается каждый из нас. Но известно также, что недостаточно и обеспечение транспортом автодормехбаз. При таком положении дают ли какую-нибудь отдачу экономические санкции?

— При управлении благоустройства горисполкома имеется мусороперерабатывающий завод. Только около тридцати предприятий города имеют с заводом договоры на вывоз и утилизацию мусора. Конечно, мощность данного предприятия пока не позволяет перерабатывать весь мусор многомиллионного города. Завод был убыточным. Сейчас он передан кооперативам, которые намерены не только сделать предприятие прибыльным, но и значительно увеличить объемы переработки мусора.

Уверен, без экономических санкции трудно рассчитывать на коренное улучшение санитарно-гигиенического состояния города.

— Кем налагаются экономические санкции?

— Городским комитетом по охране природы и окружающей среды или горсанэпидстанцией. Их акты направляются в финансовое управление горисполкома для осуществления контроля за поступлением суммы взноса. Эти взносы перечисляются на счет дополнительных финансовых ресурсов горисполкома (расчетный счет № 000747201).

Предусмотренные настоящим положением экономические санкции при невыполнении соответствующих требований налагаются ежемесячно и не отменяют полномочий и наложения штрафов административными органами.

— Как намечается использовать поступившие взносы?

— Средства, поступающие на счет исполкомов, могут направляться на дальнейшее развитие и улучшение учреждений здравоохранения города и в целом на развитие инфраструктуры столицы.

Перечисление взносов предприятиями, организациями, кооперативами производится за счет фондов предприятий или средств, оставляемых в распоряжение кооперативов.

— Когда приступят к исполнению данного решения?

— Поскольку разработка порядка определения и применения нормативов, порученная Госкомприроде СССР, Госплану СССР, Госкомцен СССР, Минфину СССР, задерживается, а вопросы нормализации экологической обстановки в городе не терпят отлагательств, исполком Ташгорсовета предполагает ввести положение «О порядке возмещения ущерба, нанесенного предприятиями, организациями, кооперативами и лицами, занимающимися индивидуальной трудовой деятельностью, нарушившими санитарно-гигиенические требования и осуществляющими выбросы вредных веществ в окружающую среду» в июле текущего года.

— И последний вопрос, Сайфутдин Султанович. Существует ли аналогичный порядок возмещения ущерба в связи с загрязнением окружающей среды в других городах?

— Да. Так, например, сессией Омского городского Совета народных депутатов утвержден проект решения «О возмещении ущерба, наносимого окружающей среде деятельностью предприятий», которое предусматривает плату за каждую плановую и сверхплановую тонну вредных выбросов. Сессией Ленсовета установлена для предприятий и организаций г. Ленинграда трехкратная плата за каждый кубометр сточных вод, сброшенных сверх лимита водоотведения, десятикратная — за загрязнение водоемов агрессивными веществами.

КООПЕРАТОР ТАШКЕНТА



Сегодня в Москве начал свою работу съезд объединенных кооперативов СССР. На нем будут обсуждены вопросы расширения кооперативного движения, создан Всесоюзный совет кооперативов.

Плюс самостоятельность

Интервью с управляющим Хамзинского районного отделения Жилсоцбанка А. Имомходжаевым ведет наш внештатный корреспондент.

— Абдулла Эркинович, как у сторонников, так и у противников кооперативного движения возникает ряд вопросов. Например, такого плана: влияют ли кооперативы на финансовое оздоровление экономики? И так как банк самым непосредственным образом связан с их становлением, хотелось бы знать ваше мнение на этот счет.

— К нашему отделению Жилсоцбанка прикреплены кооперативы двух крупных районов столицы республики — Хамзинского и Ленинского. Всего их насчитывается более трехсот. Разные они и по характеру деятельности, и по своим возможностям. Но их роднит одно: без наших кредитов—как краткосрочных, так и долгосрочных — многие не смогут получить путевку в жизнь. В общем объеме финансовых операций кооперативы «съедают» самую малость. В прошлом году, ставшем для многих периодом становления, выдано ссуд с небольшими процентами около 5 миллионов рублей. Но тут имеется одна тонкость: именно на банкиров ложится основная тяжесть по контролю за расходованием собственных кредитов, их возвратностью. Случалось, что мы даже протестовали против закрытия не оправдавших себя кооперативов, мотивируя это тем, что они не рассчитались с кредитами. Такая история получилась с «Куйлюком», «Лучом».

— Ну а насчет перспективы!

— Отдачи пока мало, нам возвращено около миллиона рублей краткосрочных кредитов. Но как банкир считаю, что движение это нужное и полезное. Оно объединило предприимчивых людей, которые не смогли по различным причинам раньше реализовать свои способности. Конкуренция, порожденная кооперацией, является своеобразным двигателем новых экономических отношений. В этом их сила. Но есть и уязвимые места. Хроническая болезнь — многие сидят «на голодном пайке», живя и развиваясь в основном на отходах основного производства, не имея гарантированного материально-технического снабжения. Люди ругают кооператоров за сногсшибательные цены. Но ведь им приходится все без исключения приобретать на рынке. Все это сказывается на себестоимости продукции и услуг. Предпринимаются попытки наладить собственные производства по выпуску необходимых материалов, но это требует денег, а большинство кооперативов слишком слабы и беспомощны.

Приведу такой пример. В первом квартале нынешнего года банки не производили кредитования по целому ряду причин. Это сослужило недобрую службу ряду кооператоров, у которых велика потребность в средствах для развития своих начинаний.

Мы впервые прибегли к так называемому коммерческому кредиту. Республиканским управлением Жилсоцбанка были распределены по районам свободные средства Министерства торговли на условиях получения пяти процентов годовых.

Нашему отделению поступило 550 тысяч рублей. За посредничество взимаем дополнительно еще три процента. Всю эту сумму отдали кооперативам.

— А есть кооперативы, которые не обращаются к вам за финансовой помощью?

— После года работы между союзами единомышленников, как принято их называть, проявилась определенная дифференциация. Кто-то резко взмыл вверх, другие подтягиваются с трудом. Первых у нас не так много (факт, свидетельствующий о том, что для развития движения нужно время). Среди производственных это «Синтез», имеющий на расчетном счету свыше миллиона рублей, «Эко»— 568 тысяч, «Меъмор» — 326 и другие. С ними думаем со временем заключить торговые сделки, развивая и дальше возможности коммерческого кредита. Брать под определенный процент часть средств с тем, чтобы кредитовать другие, которые еще нуждаются в финансовой помощи.

— То есть определенное оживление денежных отношений в ходе радикальной экономической реформы наблюдается и в банках.

— Сейчас особенно актуально ленинское учение о банке как экономическом центре управления. Для этой новой роли банк имеет все необходимое: полную экономическую информацию о всех процессах, происходящих в народном хозяйстве региона, и, что немаловажно, ресурсы для воздействия на эффективность производства. Скоро переходим на хозрасчет, что ставит нас на одну ступень с предприятиями, создает систему прямых и обратных связей. Думаю, что от этого только выиграют и банк, и предприятия, и те же кооперативы. Давно замечено, об этом красноречиво говорят уроки нэпа, что снятие всяческих ограничений, самостоятельность благотворно сказываются на состоянии экономики.

Интервью взяла Р. ВЕРШИНИНА.

Точка зрения

Надежды и сомнения

Статистика отмечает, что кооперация в нашем регионе развивается невысокими темпами в сравнении с другими районами страны. Положительного опыта у нас мало, и в связи с этим редакция обратилась к доктору экономических наук, заведующему кафедрой экономики межотраслевого института повышения квалификации Абролу Казарову с рядом вопросов.

— Можно ли объяснить трудности развития кооперативного движения только отсутствием опыта?

— Сказать, что опыта у нас нет, не совсем верно. Пусть в пародийной форме, но кооператив существовал на селе в виде колхозов. Кроме того, задолго до принятия Закона о кооперации в СССР в нашем регионе с 1974 года существовало несколько коллективов, работающих по законам, близким к кооперативным.

— Что это за коллективы?

— Это так называемые старательные артели, созданные для добычи полезных ископаемых, в том, числе и золота. Мое отношение к ним положительное. Это весьма мобильные и результативные бригады, способные за короткие сроки в труднодоступных районах добиваться действенных результатов.

Мне памятны работы в центре пустыни Кызылкумы на брошенном геологами рудоуправлении золота Айтым. Отважными старателями в невероятно трудных условиях за короткий срок было добыто значительное количество золота. Благодаря, подчеркиваю, раскованным формам управления и оплаты труда рабочих, называемых старателями. Если бы не это, то и сейчас драгоценный металл лежал бы в песках, и, возможно, общество не воспользовалось бы этим богатством.

— Можно ли по опыту создания старательных артелей провести аналогию с нынешними кооперативами?

— Думаю, что да. Старателей и нынешних кооператоров роднят трудности организации. Условно их можно разделить на организационные, экономические и юридические. И к главной бы я отнес наше косное мышление, сложившийся стереотип зарегулированного, занормированного, официально оформленного, низкооплачиваемого труда. Заработок в 500—700, а иногда и в тысячу рублей вызывает у окружающих изумление и зависть. Слишком долго и настойчиво нас приучали к низкой зарплате и уравниловке. Вклад одного человека может отличаться от вклада другого, а существующая оплата труда этого не предусматривает. Нередко бытует мнение, пусть лучше пятеро зарабатывают по 300, чем трое по 500, или двое по 750 за одну и ту же работу. Переломить этот стереотип мышления дело не простое. Ведь в случаях высоких заработков за счет сокращения непроизводительно работающих резко уменьшается число чиновников, нормировщиков, плановиков, табельщиков, хронометражников, начальников бюро, отделов, служб и т. д. А этим службистам не всегда хочется расставаться пусть с не совсем теплым, но насиженным местом.

Другой причиной, тормозящей развитие кооперативов, может быть и наша нерешительность. Срабатывает принцип: пусть будет плохо по-старому, чем выявятся недостатки в результате нового.

Наш кооператор сейчас трудится в условиях, когда с него пытаются всяческими способами что-нибудь урвать в инстанциях, куда обычно обращаются в процессе становления. При оформлении печати, заключении договоров, определении цены на товары и услуги, открытии счета в банке, получении кредита, выделении помещения, а о перипетиях, связанных с приобретением материалов, оборудования и техники, можно слагать детективные истории. Этот сложный и нелегкий заслон порой непреодолим для человека, обладающего честными принципами. Вот и получается, что надо быть либо пройдохой, либо со временем им стать. Так опошляется здоровый смысл и ценностные начала кооперативного движения.

— Какие из известных вам кооперативов в Ташкенте в настоящее время хотели бы поставить в пример?

— Кооперативы хвалить не нужно. Ставить в пример тоже. Пока рано говорить о какой-то стабилизации или заметных успехах в этом деле. Нужны отдаленные результаты. Устойчивость кооператива будет характеризоваться в зависимости от величины резервного фонда (фонда риска), объемов собственных основных и оборотных средств, психологической совместимости людей и так далее. Нисколько не удивлюсь, если вчера хорошо работавший кооператив вдруг разорился или распался.

— В чем вы видите главные ценности кооперативного движения?

— Прежде всего в том, что В. И. Ленин видел наше социалистическое общество как строй цивилизованных кооператоров. Вдумайтесь в смысл статьи 1 Закона о кооперации, где сказано, что социалистическая кооперация открывает перед гражданами широкие возможности для приложения своих сил и знаний в соответствии с призванием, желанием и способностями каждого. А как меняется отношение к имуществу кооперативному в сравнении с государственной, общенародной, или, уже принято говорить, «ничейной» собственностью. В кооперативах реальнее осуществляются принципы самостоятельности, так как они вправе принимать любое решение, если это не противоречит действующему законодательству и своему уставу.

— Но ведь и на государственных предприятиях могут приниматься самостоятельные решения в соответствии с Законом о государственном предприятии!

— По логике это будто бы так. Но Закон о госпредприятии до того зарегламентирован в тисках вышестоящих инстанций, что потерял главное стержневое содержание самостоятельности. Однако это тема отдельного большого разговора. Могу заявить, что в Законе о государственном предприятии нет таких важных условий: «Не допускается отвлечение имущества кооператива на цели, не связанные с его уставной деятельностью» (статья 8): «Вмешательство в хозяйственную и иную деятельность кооператива со стороны государственных и кооперативных органов не допускается» (статья 10). «Вмешательство органов государственного и хозяйственного управления в формирование и использование централизованных фондов и резервов кооперативов запрещается» (статья 20).

В свете этого вспомните наши традиционные мобилизации людей и техники в период хлопкоуборочной кампании, на сбор сена, овощей, всякого рода субботников и воскресников, рейдов, проверок и другое.

— В чем вы видите перспективы развития кооперативного дела?

— Смелее, на конкурсной основе размещать государственные заказы в кооперативах, полнее обеспечивая их материалами. Передавать убыточные, низкорентабельные предприятия в кооперативы как безвозмездно, так и в аренду. Эффект кооперации наиболее полно проявится лишь при исключении монопольного диктата над потребителями.

— И такой вопрос: от каких нежелательных шагов хотели бы вы предостеречь кооперативы?

— Быть внимательнее при выборе руководства — председателя. От него зависит очень многое. Личностью главы во многом определяется и успех дела и у иностранных фирм. Нужно, чтобы в кооперативе царил дух равноправия, самостоятельно работала ревизионная комиссия, необходимо видеть перспективу. Не ставить самоцелью высокие заработки. Хотелось бы, чтобы на всех видных местах вместо прошлых, не всегда продуманных лозунгов были выведены строки из Закона о кооперации в СССР: **«Труд в кооперативах почетен, престижен и всемерно поддерживается государством».**

Беседу записала **В. РУДАКОВА.**

Будут и лобовые стекла

Около года при ПО «Ташкентский тракторный завод имени 50-летия СССР» действует промышленный кооператив «Трактор». Его цель — наладить бесперебойный выпуск товаров народного потребления, имеющих повышенный спрос у населения. Кооператив заключил три договора с объединением. Они успешно выполняются.

Наш внештатный корреспондент встретился с председателем кооператива Гайратом Рахимовичем Усмановым и попросил его ответить на ряд вопросов.

— Гайрат Рахимович, что предусматривают эти три договора с предприятием?

— Кооператив поставляет товаров народного потребления ежемесячно на 180 тысяч рублей. А это и металлические подставки для кресел, которых производится в год до 13 тысяч штук, оборудование для средних общеобразовательных школ, ножи из нержавеющей стали до 100 тысяч штук в год и другие товары народного потребления. Изготавливаем также детали для тракторов, например, изделия из полимеров, резины на 800 тысяч рублей в год. А наш последний договор предусматривает выполнение сборочно-сварочных работ в производстве узлов прицепов. Словом, круг обязанностей у кооператива огромен.

— Сколько человек объединяет кооператив, каков их профессионально-технический уровень?

— Занято у нас свыше 350 человек, в основном это рабочие высокой квалификации. Соответственно и заработки у них высокие. 30 процентов кооператоров составляют пенсионеры. Это наш золотой фонд. У них опыт, умение организовать производство так, чтобы не было различного рода сбоев, что в наших условиях самое главное.

— А каковы социальные права кооператоров? Насколько я знаю, во многих кооперативах не любят, когда заболевает работник, стараются не оплачивать бюллетень, остро стоит и жилищная проблема...

— Все это издержки, которые у нас исключены. Кооператив «Трактор» приравнен к государственному предприятию и обеспечивает своим работникам гарантированный отпуск и оплату бюллетеня. Также мы заинтересованы и в улучшении жилищных условий наших производственников — принимаем долевое участие в строительстве жилья. В строящемся сейчас хозспособом 48-квартирном жилом доме найдутся квартиры и для кооператоров.

— Как насытить рынок товарами народного потребления, уменьшить спекуляцию! Что в этом направлении делается вашим кооперативом?

— Работа предстоит огромная. Но первые шаги уже сделаны. Нужно ли говорить, что сегодня днем с огнем не сыщешь в автомагазинах лобовые стекла для «Жигулей». Наше производство подготавливается к их выпуску. В нынешнем году их будет изготовлено на 6 млн. рублей. В будущем увеличим объем этого товара до 15 млн. рублей в год. Думается, что спекуляция этим дефицитом пойдет на убыль.

— Вы закупаете сырье, металл у завода по государственным ценам, а по каким реализуете свои изделия?

— Что касается объединения, то мы продаем ему свою продукцию по оптовым ценам, даже ниже государственных. А прибыль получается за счет реализации продукции на сторону.

— Гайрат Рахимович, некоторые кооперативы имеют контакты с зарубежными партнерами. Это вам «не грозит»!

— Мы заключили контракт на приобретение оборудования с финской компанией «Окада — Европа» для переработки экологически грязного сырья — птичьего помета—в органические удобрения. Одна установка способна выпускать до 4 тысяч тонн удобрений в год, а их будет пять. Часть органики будем поставлять своим зарубежным партнерам, а остальное — реализовывать в стране.

Подписан договор и с французской фирмой «Сунтал». Собираемся организовать совместное предприятие по выпуску сантехнического фаянса. Кстати, это тоже солидный шаг в устранении дефицита на эти товары народного потребления.

Записал **Ю. ЛИСОВ.**

Обсуждаем проект Закона о языках

На разумной основе

Опубликован проект Закона Узбекской Советской Социалистической Республики о языках. Есть время для неспешного, в течение двух месяцев со дня опубликования, всестороннего, взвешенного обсуждения. Думается, что оно будет обширным и достаточно острым, так как проблема языков в настоящее время не только в Узбекистане, но и во многих других союзных и автономных республиках имеет весьма важное, и не только чисто практическое, но и политическое значение.

На мой взгляд, прежде всего необходим концептуальный подход к решению вопроса о «государственности» языков. Он заключается в том, что в нашей многонациональной стране союзная республика, безусловно, должна иметь и свой, республиканский государственный язык, как и свои государственные герб, гимн, флаг. Это ее неизбываемое право. В Узбекистане — узбекский язык, а в Каракалпакии, входящей в Узбекскую республику как ее автономная часть, — свой, национальный каракалпакский язык.

Однако ограничиться одним языком в качестве государственного, хотя бы только на территории своей республики, в настоящее время, в условиях быстрого научно-технического развития, проводимой в стране революционной перестройки и неразрывных экономических интеграционных связей всех регионов, просто невозможно. Даже в 1924 году в первой Конституции УзССР были узаконены как государственные два языка — узбекский и русский как язык общения с другими народами Средней Азии и всей страны. За прошедшие с тех пор 65 лет братство и более тесная взаимосвязь языков окрепли, а строка из Конституции по чьей-то недальновидности выпала. К сожалению, русскоязычное население республики в большинстве своем не подошло к осознанию необходимости изучения языка того народа, на земле которого оно живет. Образовался неразумный, ничем не обоснованный перекос, который необходимо исправлять. Изучение узбекского языка иноязычными людьми, проживающими в республике, так же, как и изучение русского языка узбеками, должно, на мой взгляд, рассматриваться как жизненная необходимость, как проявление братского интернационализма советских людей.

Мне думается, что на решение этой важнейшей задачи должна быть направлена большая организаторская работа Советов народных депутатов, профсоюзов, комсомола, советов ветеранов, женсоветов, общества «Знание» и других общественных и идеологических организаций. Таким образом принцип двуязычия стал бы равно одинаковым для всех, равно необходимым и удобным в повседневной жизни. Но такой демократичный и наиболее разумный принцип межнациональных языковых отношений не может быть достоянием одного Узбекистана, он должен быть равноправно распространен и на другие союзные и автономные республики.

И в этом плане я полагаю, что проблема языкового общения в целом по стране первоначально должна быть в числе других вынесена на обсуждение Верховного Совета СССР и решена в виде внесения дополнения в Конституцию СССР статьи о государственном языке Союза ССР как единого многонационального государства, являющегося федерацией суверенных республик, связанных между собой не только социально-экономическим и территориальным единством, но и единым языком межнационального общения.

Исторически давно сложилось, что таким языком стал русский язык. Это, мне думается, и должно быть законодательно закреплено в Конституциях Союза ССР, союзных и автономных республик. Исходя из политической, социально-экономической и нравственной, то есть со всех точек зрения реальной жизненной необходимости, записанной в Конституции, и нужно, по-моему, подходить к рассмотрению и обсуждению республиканского Закона о языках.

Тогда первый абзац статьи I опубликованного проекта Закона «Правовой статус узбекского языка» мог бы быть изложен так: **«Наравне с государственным языком межнационального общения Союза ССР — русским языком государственным языком Узбекской ССР является узбекский язык».** А третий абзац этой статьи мог быть таким: **«Статус узбекского и русского, как официальных государственных языков, не ущемляет конституционного права граждан других национальностей, проживающих на территории Узбекской ССР, пользоваться своим родным языком».**

Предлагаемая общая языковая концепция билингвизма потребует очень большой разъяснительной, воспитательной и организационной работы в Узбекистане в течение ряда лет, коренной перестройки изучения языков в школах, техникумах и вузах, создания широкой повсеместной сети курсов, кружков, вечерних и заочных школ для обучения русскому и узбекскому языкам массы взрослого населения, по примеру первых послереволюционных «ликбезов». Но зато какую огромную экономическую, социальную и нравственно-политическую выгоду может принести подобная перестройка: какую армию переводчиков сэкономит, какое несметное количество чиновников, потребное для оформления двойной разноязычной документации в государственном, управленческом, партийном и других аппаратных органах, высвободит, сколько людей оградит от ненужных неурядиц и нервотрепки!

Ведь вот статья 7 проекта Закона гласит: «Граждане Узбекской ССР имеют право обращаться с предложениями, заявлениями, жалобами в государственные и общественные органы на государственном языке (то есть узбекском) или на языке, которым они владеют». Подумать страшно, какими сверхчеловеками, полиглотами должны быть и руководители, и секретари приемных, и работники любого учреждения, например, Совмина, чтобы понять заявление или жалобу, разобраться и квалифицированно ответить гражданам не на «государственном» узбекском языке, а «на языке, которым они владеют». Как тут обойдешься без языка межнационального общения? Выручит только двуязычие населения, при котором в любое учреждение Узбекистана сможет обратиться и украинец, и белорус, и эстонец, и молдаванин, и грузин, а выехавший за пределы республики узбек в учреждение на Украине, в Белоруссии и т. д. Это должны учесть законодатели при редактировании данной статьи.

Или возьмем статью 9. Там написано: «В деятельности органов государственной власти и управления Узбекской ССР языком заседаний и других совещаний является, как правило, узбекский язык. Лицам, не владеющим узбекским языком, обеспечивается перевод на русский язык или на язык национальных групп». Скажем прямо, пока это не реально. Мы видели телепередачи из Кремлевского Дворца съездов. Даже в Верховном Совете СССР нет необходимой аппаратуры и возможностей для перевода хотя бы на основные языки народов СССР. Что же говорить о возможностях наших республиканских министерств, ведомств, государственных и общественных учреждений? Сколько лет понадобится, где взять огромные средства при наличии сегодняшнего бюджетного дефицита, какую армию переводчиков надо подготовить, а потом содержать, чтобы обеспечить перевод хотя бы на русский, каракалпакский, таджикский, татарский, бухарско-еврейский и другие основные языки многоязычного Узбекистана?

Обратимся к статье 18: «Рассмотрение и оформление дел об административных правонарушениях». В ней говорится: «Протокол об административном правонарушении оформляется на узбекском языке. Если лицо, привлекаемое к административной ответственности, не владеет узбекским языком, то ему обеспечивается перевод содержания протокола на русский или приемлемый язык». Опять сразу же возникает вопрос: неужели законодатель предполагает даже в далеком перспективе посадить по нескольку переводчиков в каждом отделении милиции или рядом с каждым участковым оперуполномоченным? Таких неясностей в разных статьях можно обнаружить немало.

В статье 14, например, сформулировано: «Учреждения, предприятия и организации, расположенные на территории Узбекской ССР, ведут переписку с учреждениями, предприятиями и организациями вне пределов республики на узбекском, русском или на другом приемлемом для сторон языке». Здесь уточнение «на узбекском» чисто формально, так как ясно, что посылать в Таллинн или Ригу документы на узбекском языке нецелесообразно. Стало быть, можно просто указать «на приемлемом для сторон языке».

Если не считать указанных и ряда других, менее значительных неточностей и недостатков, остальные статьи четко формулируют положения закона по различным категориям его жизненного применения. Особенно важно, на мой взгляд, категорическое требование статьи 16, где жестко указано, что учреждения, предприятия и организации, расположенные на территории Узбекской ССР, обязаны обеспечить в своих трудовых коллективах условия для изучения узбекского языка, русского языка, а в местах компактного проживания национальных групп — и языка соответствующей национальности на уровне, достаточном для выполнения служебных обязанностей.

В последней статье проекта Закона сообщается, что Закон будет вводиться поэтапно, и организационные и материально-технические мероприятия по его вводу в действие будут разработаны Советом Министров республики. Хочется пожелать, чтобы эти этапы были глубоко продуманы, точно рассчитаны и соответственно обеспечены необходимой материально-технической базой, чтобы не спешить по срокам, где требуется большая организаторская работа, убеждение и целенаправленная работа в массах, большие материальные затраты. И наоборот, как, например, с требованиями статьи 16, работу можно начинать уже после летних отпусков, в начале наступающего учебного года.

В. ХОРОШХИН,
доцент, кандидат филологических наук.



Уважаемые читатели!

Напоминаем, что индивидуальная подписка на «Вечерний Ташкент» принимается во всех отделениях связи и по месту работы до 1 ноября с. г.

Для ее оформления вам нужно вырезать наш бланк, заполнить соответствующие графы и предъявить его общественному распространителю печати или в отделение связи. Стоимость подписки на «Вечерний Ташкент»: на год — 7 руб. 92 коп., на 6 месяцев — 3 руб. 96 коп., на 3 месяца — 1 руб. 98 коп.

Ф. СП—1

Министерство связи СССР „Союзпечать"

АБОНЕМЕНТ на газету / журнал 64691 (индекс издания)

Вечерний Ташкент

Количество комплектов:

на 1990 год по месяцам:

1	2	3	4	5	6	7	8	9	10	11	12

Куда (почтовый индекс) (адрес)

Кому (фамилия, инициалы)

ДОСТАВОЧНАЯ КАРТОЧКА

на газету / журнал 64691 (индекс издания)

Вечерний Ташкент

Стоимость: подписки ___руб.___коп. / переадресовки ___руб.___коп.

Количество комплектов

на 1990 год по месяцам:

1	2	3	4	5	6	7	8	9	10	11	12

Куда (почтовый индекс) (адрес)

Кому (фамилия, инициалы)

Гастроли

«По дороге в Штэтл»

В музыкальном спектакле фольклорного ансамбля «Фаерлэх» оживают старинные мелодии еврейского народа. Гастроли вильнюсского коллектива в столице Узбекистана были организованы республиканским отделением ВТПО «Союзтеатр». Основная цель музыкантов и актеров, певцов и танцовщиков — возрождение национальной культуры, традиций и обычаев. Коллектив был создан в 1970 году, но лишь в последние годы он получил профессиональный статус и возможность гастролировать. «Фаерлэх» — лауреат всесоюзных конкурсов, участник международных фестивалей в Польше и Дании.

(УзТАГ).





Человек и его дело



В Бухаре открылась персональная выставка одного из ведущих в республике ташкентских художников — графика Марата Садыкова. Родившийся в Гиждуване и выросший в Бухаре, Марат Садыков вправе сказать: «Бухара — моя привязанность, моя любовь. Бухара — в сердце моем».

Мгновение как вечность...

— Желание рисовать пришло лет в 11—12, — говорит Марат Садыков. — Впервые увидел тогда на улицах Бухары художника, который так похоже запечатлел то, что окружало меня с детства. До этого тоже рисовал, но это были образы, навеянные сказками или родившиеся в воображении. А тут вдруг открылся мир, который меня окружал. Слово «натура» мне тогда было еще неизвестно. Туристов и художников влекла не только экзотика, притягивала природа края, искренний интерес вызывали искусство, архитектура Средней Азии.

— Кто из художников запомнился вам особо! Оказали ли они на вас какое-то влияние!

— Общение с приезжавшими художниками явилось своего рода школой, начальным этапом в уже осознанном желании получить художественное образование. В то время здесь побывали О. Верейский, В. Алфеевский, Г. Храпак, студенты Ленинградского института живописи, скульптуры и архитектуры имени И. Е. Репина. В моем сердце всегда живет искренняя благодарность к ним за внимание и доброе отношение ко мне, тогда еще мальчишке. Затем была учеба в Душанбе в Республиканском художественном училище у замечательного педагога — заслуженного работника культуры Таджикистана Г. Н. Кузьмина и в Ташкентском театрально-художественном институте имени А. Н. Островского, которое окончил в 1973 году.

— Пульс времени, острая реакция ощущаются даже в первых работах. Запомнились представленные на выставках ваши литографии «Газли», «Освоение Голодной степи», «Этого не должно быть», «Хроника» и другие, пронизанные гражданской страстностью. Но все же пейзажи вам ближе!

— Обращение к пейзажу для меня было естественным и вытекало оно из моего постоянного соприкосновения с натурой. Сначала рисовал Бухару, ее древние памятники и узкие улочки, тупики, в годы учебы в Душанбе много ездил в горы. Тогда же пришло увлечение творчеством У. Тансыкбаева и Н. Карахана. Восхищало их отношение к природе, понимание ее. Позднее на последних курсах института побывал в северных горах, увидел российские пейзажи, и пришло новое понимание среднеазиатской природы. В это время мне особенно близки стали художники П. Кузнецов, О. Татевосян, их восприятие Востока, их образное мышление.

Итогом поисков и размышлений того времени стала первая серьезная работа — триптих «Бухара», написанный в 1973 году. Он получил признание, был представлен на всесоюзной выставке, затем приобретен Государственным музеем искусств Узбекистана. С тех пор Бухара остается постоянной привязанностью и главной темой моего творчества. Хотя следует оговорить, что поездки по республике и за ее пределы послужили поводом к созданию серии акварелей и автолитографий: «По Узбекистану», «По Армении», «Сукок», «По Дагестану» и многих других.

— И все же, где бы вы ни были, откуда бы не вернулись, вы стараетесь сразу же съездить в Бухару. Этому городу посвящены и отдельные картины — «Раздумье», «Вечер», «Канатоходец» и многие, многие другие, и целые серии — «Белая Бухара», «Моя Бухара», включающие в себя большое число акварелей и автолитографий. Меняется ли с годами ваше восприятие города и отношение к нему!

— Еще в детстве меня настораживало то, что все, кто впервые соприкасаются с природой, архитектурой Средней Азии, натуру воспринимают и запечатлевают в ярких, броских, сочных цветовых сочетаниях. Свой город, свою землю я видел и воспринимал иной — более суровой, выжженной солнцем. Вот почему уже тогда я обратился к охристой, приглушенной гамме. Именно в этой гамме и написаны в основном мои пейзажи, посвященные Бухаре. Вы правы, Бухара — моя особая привязанность, и большая часть работ посвящена именно ей. Город меняется, и горько видеть, как он теряет свойственные ему черты. И дело не в том, что появляются новостройки. Огорчает, что древние памятники после реставрации принимают иной облик. Увлечение современными материалами при реставрационных работах приводит к тому, что теряется первоначальный вид древних сооружений, утрачивается их неповторимость. Исчезают безвозвратно и небольшие памятники. Может быть, поэтому я все чаще обращаюсь к прежним наброскам и этюдам, в которых сохранилась суть древней Бухары.

— Круг тем в ваших пейзажах не широк. Обращает внимание и пристрастие к определенному состоянию природы: к обволакивающей тишине в рассеянном свете предвечерья или упоенному солнцем и зноем оцепенению полдня. Вы как бы приподнимаетесь над сиюминутным, над мелким и суетным и приобщаетесь к неспешному движению времени. В этом видится характерная черта произведений, отличительное свойство вашего мироощущения...

— С годами меня все больше волнует мысль, что под натиском урбанизации может многое исчезнуть. В том числе то, что составляет неповторимое очарование — наши старые улочки, тупики, дворики.

Для меня люди старшего поколения — это носители самой истории. Через них тянется ниточка памяти от прошлого к будущему. Особенно волнуют образы женщин-матерей, которые всегда ждут — мужей, детей. Оттого так част у меня образ одинокой женщины. Порой это происходит неосознанно, лишь потом начинаю понимать, отчего именно так решил композицию. Не уходит из памяти история и сам образ женщины, которую я знал с детства. Пятеро ее сыновей ушли на фронт, и никто не вернулся. Но все годы старая мать продолжала их ждать. Ее лицо, ее облик, ее состояние вечного ожидания настолько потрясли меня, что я, совершенно того не сознавая, вношу этот образ в свои картины и сейчас.

В картинах последних лет — «Девушки из Сукока», «За работой», «Виноградники» и других все чаще ввожу в композиции фигуры людей. Обусловлено это новыми задачами, которые пытаюсь решить: раскрыть неразрывность связи природы и человека, взаимообусловленность их состояния.

— Во многих ваших произведениях обыденная окружающая жизнь предстает глубоко значительной, ценной и удивительно гармоничной.

— Мои многочисленные поездки помогли не только понять ценность и ощутить красоту земли, но и глубоко осознать необходимость защиты и сохранения этого мира. В 1985 году я летел в Северную Америку. Перелет на другой континент был длительным, но тем не менее он позволил ощутить, что наша планета Земля не так уж и велика. И как важно суметь сохранить ее, уберечь от угрозы войны, от экологических катастроф. Меня эти темы волнуют постоянно, и к ним я возвращаюсь даже в самых простых своих сюжетах. Сейчас никого не могут не волновать экологические проблемы. Ведь активное вмешательство человека в природу оборачивается подчас непоправимой бедой. Пример тому — Аральское море. Этим же вопросом задаешься и во время поездок по новостройкам республики, по местам освоения новых земель. Сам факт продвижения цивилизации в отдаленные, необитаемые места не может вызвать возражения. Но то, как это делается, зачастую настораживает.

Чтобы быть интересным зрителю, нужно избегать однозначности в преломлении своего мироощущения и стремиться к соединению в произведении романтического и рационально-аналитического начала. Я обычно через простой мотив пытаюсь решить волнующую меня проблему: вечность как мгновение и мгновение как вечность. В этом — суть моих поисков. Этим я живу, об этом думаю, это стараюсь передать в своих картинах.

Н. ЗИГАНШИНА,
кандидат искусствоведения.

НА СНИМКАХ: на встрече с молодыми художниками; картина М. Садыкова «Лето. Тишина».

Музыкальный серпантин

В парке имени 40-летия комсомола Узбекистана 1—2 июля (с. 11.00 до 23.00) проводятся молодежные гуляния «Музыкальный серпантин».

Горожане встретятся с лучшими профессиональными и самодеятельными коллективами, артистами театров, с популярными певцами, создателями радиопередачи «Фонолото» Главной редакции передач для молодежи Узбекского радио.

— «Музыкальный серпантин» мы проводим совместно с недавно созданным культурным центром «Союз» Октябрьского райкома комсомола, — говорит директор парка Б. Султанов. — Его сотрудники изучили нашу работу, познакомились с планами и предложили дополнить их своими мероприятиями. Уверен, что это позволит сделать досуг интереснее.

Какова программа праздника? Самая разнообразная. В эти дни можно будет встретиться и побеседовать с педагогами и выпускниками полиграфического техникума, познакомиться с условиями приема в него. Разнообразная концертная программа, с которой выступят мастера искусств, несомненно привлечет в парк немало посетителей.

Р. ИГНАТОВА.

Изучаем узбекский язык

Под редакцией профессора А. РУСТАМОВА.

УРОК ДВАДЦАТЬ ШЕСТОЙ

ПРИЗНАКИ ПРЕДМЕТОВ

Обычно при составлении предложений мы указываем на признаки предметов. Иными словами, существительные употребляются вместе с прилагательными. Имя прилагательное указывает на признак предмета и отвечает на вопросы

қандай? қанақа? — какой? какая? какое?

қайси? — какой? который?

Например:

катта кўча — большая улица

чиройли дарахт — красивое дерево

совуқ сув — холодная вода

Имя прилагательное в узбекском языке, в отличие от русского языка, выступая в роли определения, **не согласуется с существительным ни в числе, ни в падеже:**

Красивая девушка — **чиройли** қиз.

В нашем городе много **красивых** школ. — Шаҳаримизда **чиройли** мактаблар кўп.

Моя дочь учится **в красивом** здании. — Меннинг қизим **чиройли** бинода ўқийди.

Построено **красивое** здание. — **Чиройли** бино қурилди.

Как видно из приведенных примеров, имя прилагательное **чиройли** не подвергается никаким грамматическим изменениям во всех предложениях.

Прилагательные бывают:

1) **основными:** яхши, қизил, катта, баланд, туғри...

2) **производными,** т. е. образованными при помощи аффиксов имен прилагательных: сув—вода, **сувсиз** — безводный.

Мамлакатимизда сувсиз ерлар кўп. — Много безводных земель в нашей стране.

ез — лето, **ёзги** — летний.

Магазинда ёзги кийимлар сотиляпти. — В магазине продается летняя одежда.

куч — сила, **кучли** — сильный.

Биринчи лигада кучли командалар кўп. — Много сильных команд в первой лиге.

кучсиз — слабая.

Кучсиз команда мусобақада ютқазди. — Слабая команда проиграла в соревновании.

Запомните следующие новые слова:

кўк — синий, зеленый

совуқ — холодный

иссиқ — горячий, теплый

сувсиз — безводный

ёзги — летний

баҳорги — весенний

оилавий — семейный

қизиқ — интересный

қишки — зимний

кийим — одежда

илмий — научный

маълум — известный

кузги — осенний

шабада — ветерок

Упражнение № 1

Прочитайте и запомните употребление прилагательных:

1. Мен **қизил** қалам сотиб олдим. — Я купил красный карандаш. 2. Сен қандай қалам сотиб олдинг? — Какой карандаш ты купил? 3. **Қизил** қаламни ким сотиб олди? — Кто купил красный карандаш? 4. **Иссиқ** кунлар бошланди. — Начались жаркие дни. 5. Иссиқ кунлар қайси ойдан бошланади? — С какого месяца начинаются жаркие дни? 6. Бу магазинда иссиқ кийимлар ҳам сотилади. — В этом магазине продается и теплая одежда. 7. Бу магазинда **чиройли** кийимлар сотилади.— В этом магазине продается красивая одежда. 8. **Езги, кузги** кийимлар қайси магазинда сотилади? — В каком магазине продается летняя и осенняя одежда? 9. **Баҳорги** экиш кампанияси бошланди. — Началась весенняя посевная кампания. 10. Мен баҳорги шабададни яхши кўраман. — Я люблю весенний ветерок. 11. Унинг **оилавий** ҳаёти бошланди. — У него началась семейная жизнь. 12. Мен қизиқ воқеани айтиб бераман. — Я расскажу интересный случай. 13. Қизиқ ҳикояни ким ўқиди? — Кто читал интересный рассказ? 14. Доцент Шариповнинг **илмий** ишлари кўп. — Много научных трудов у доцента Шарипова. 15. Турсун илмий мақолаларни кўп ўқийди. — Турсун читает много научных статей.

Упражнение № 2.

Прочитайте и переведите на русский язык:

1. Мен чиройли костюм сотиб олдим. 2. Магазинда чиройли кийимлар кўп. 3. Чиройли гулларни ҳамма яхши кўради. 4. Қишки кунлар бошланди. 5. Шаҳрингизда қишки кийимлар магазини борми? 6. Боғда оқ, қизил гуллар борми? 7. Сиз қизил, оқ гулларни яхши кўрасизми? 8. Сувсиз жойда дарахт ўсмайди. 9. Колхоз ва совхозларда баҳорги ишлар бошланди. 10. Баҳорги ишларни кимлар бошлади? 11. Сен қизиқ савол бердинг.

Упражнение № 3.

Прочитайте, письменно ответьте на вопросы и переведите их на русский язык.

1. Сен қизил олмани яхши кўрасанми? 2. Ёзги кийимлар қайси магазинда сотилади? 3. Сиз баҳорги шабадани яхши кўрасизми? 4. У қишки кийимларни сотиб олдими? 5. Ким илмий иш ёзди? 6. У совуқ сув ичдими? 7. Сен иссиқ чой ичмадингми? 8. Студентларнинг ёзги имтиҳон сессияси бошландими? 9. Сен кўк чой ичасанми ёки қора чой ичасанми? 10. Карим қандай (қанақа) чой ичади? 11. Мазали шўрвани ким тайёрлади?

Задание. Переведите следующие словосочетания на узбекский язык и составьте с ними предложения:

горячая вода, большая комната, холодные дни, интересный роман, вкусный суп, зимняя одежда, научный труд.

Проверьте выполнение задания.

На уроке двадцать пятом было задано перевести предложения на узбекский язык.

1. Ким кўчат экди? 2. Кўчатлар қайси ойларда экилади? 3. Коля нок, гилос экди. 4. Мен гилосни яхши кўраман. 5. У узум еди. 6. Бозорга узум, анор, ўрик, олма, беҳи олиб келдилар. 7. Бугун бозорга ким борди? 8. Бозордан нималар сотиб олмоқчисиз? 9. Бозорда мева(лар) кўп. 10. Мен мева сотиб оламан.

Урок подготовил доцент Э. АЗЛАРОВ.

ПРОВЕРЬТЕ ПРАВИЛЬНОСТЬ ОФОРМЛЕНИЯ АБОНЕМЕНТА!

На абонементе должен быть проставлен оттиск кассовой машины.

При оформлении подписки (переадресовки) без кассовой машины на абонементе проставляется оттиск календарного штемпеля отделения связи. В этом случае абонемент выдается подписчику с квитанцией об оплате стоимости подписки (переадресовки).

Для оформления подписки на газету или журнал, а также для переадресования издания бланк абонемента с доставочной карточкой заполняется подписчиком чернилами, разборчиво, без сокращений, в соответствии с условиями, изложенными в каталогах Союзпечати.

Заполнение месячных клеток при переадресовании издания, а также клетки «ПВ—МЕСТО» производится работниками предприятий связи и Союзпечати.

Генное, интердосье

МОСКВА. (Корр. ТАСС С. Морозов). Расшифровать код, определяющий наследственные признаки, — такова цель программы «Геном человека». Перспективам ее реализации посвящена консультативная встреча членов совета международной организации по геному человека, которая началась в Институте молекулярной биологии АН СССР.

Расшифровка кода генной информации откроет широкие перспективы для использования в медицине генной инженерии, ведь часть заболеваний — кардиологические, психические, аллергические и, предположительно, рак — наследственны. Но сначала необходимо выяснить роль каждого гена. А для этого требуется поставить около 3 миллиардов опытов!

С идеей проведения такого глобального исследования выступил в прошлом году американский ученый, лауреат Нобелевской премии Дж. Уотсон. Она была одобрена конгрессом, несмотря на то, что это обойдется дороже создания водородной бомбы и потребует 15 лет работы. Вскоре многие ученые других стран изъявили желание участвовать в этих исследованиях. Была создана международная организация по геному человека (ХУГО), членами которой стали более 200 ученых, в том числе и пять советских.

— Нынешняя встреча, — сказал академик АН СССР А. А. Баев, — является продолжением двух первых: в швейцарском городе Монтре, где в сентябре прошлого года была основана ХУГО, и рабочего совещания в Валенсии (Испания). Сейчас обсуждаются в основном организационные вопросы.

Одержимые

Примирение Терпсихоры

ПРИБЛИЖЕНИЕ дня выпуска из Ташкентского хореографического училища Ирина Милорадова ждала с тревогой.

С преподавателями ей везло. В том смысле, что за годы учебы ее хореографию «лепили» разные. Были среди них такие, кто считал, что человек не может состояться, если не выучится правильно держать руки, ноги, голову, поставить тело. И совсем другое дело — мягкая, пластичная, эмоциональная Зинаида Николаевна Афанасьева, ученица Вагановой. В работе с ней рождались одухотворенность, образное мышление. Ирина вся без остатка перевоплощалась в чувство, которым была одержима ее та или иная героиня. А сколько раз Милорадова попадала под горячую руку Льва Александровича Засса, человека сурового до деспотичности! Все впитанное ею за годы учебы, собранное по крохам, заученное до автоматизма и осмысленное, рисовало блестящие перспективы. Однако на последнем курсе Ирина начала прибавлять в весе, и это обстоятельство заведомо перечеркивало все надежды.

Хореографическое училище Ирина закончила в 1962 году. Распределили Милорадову в Душанбинский театр оперы и балета имени С. Айни. Здесь она довольно-таки успешно работала над главными характерными ролями. И все же это были не первые роли, а ей казалось (и, очевидно, так оно и было), что способна на большее.

Трудно сказать, что повлияло на решение Ирины уйти из театра. По-житейски предложенная руководством военного ансамбля танца квартира была совсем не роскошью. И все же, думается, «заговорил» в ней неуемный, нетерпеливый бесенок из детства, с которым не могла совладать мать Ирины.

С переменой места работы жизнь Милорадовой не стала размеренной. Напротив, обстоятельства менялись с калейдоскопической быстротой. Вышла замуж, мать схоронила своих родителей и проснула Ирину вернуться в Ташкент. Так состоялось возвращение. А здесь ее ожидали новые испытания — никак не могла найти работу. Были предложения, но ей не хотелось заниматься абы чем. А как-то на остановке разговорилась с человеком, который оказался тренером по гимнастике. Он и предложил Ирине Владимировне попытать счастья в роли хореографа. И Милорадова пришла в «Локомотив».

О спортивной гимнастике Милорадова имела довольно-таки смутное представление. Все было внове, необычно, но утоляло природную любознательность. Ирина Владимировна жадно впитывала в себя движения гимнасток, композиции сравнивала с классическими танцами, мысленно переносила элементы последних в то, что видела, но приступать к самостоятельному составлению композиций не спешила, ограничивалась работой с девочками у станков.

Примерно через два месяца адаптации в гимнастике ее направили на всесоюзный семинар хореографов. Общение с ведущими специалистами страны придало Милорадовой уверенности в себе. В ходе семинара хореографы сборной страны предложила собравшимся небольшую музыкальную композицию. А от участниц семинара требовалось на утро следующего дня представить воплощение этой композиции в вольных упражнениях. Пожалуй, та работа Ирины Владимировны была первой. И на нее обратили внимание. Заочный успешный дебют обернется всеобщим признанием. Но прежде чем Милорадова состоится как хореограф, ей предстояло пролить столько же потов, сколько выжимала из себя изнурительными трехчасовыми каждодневными самостоятельными занятиями в хореографическом училище.

Через полгода очередной всесоюзный семинар. Ей прибавили часы в «Локомотиве». Казалось, пойман жизненный ритм, углубился интерес к работе. Начали появляться задумки, и тут в биографии Милорадовой — новый поворот. Мужа переводили в Ашхабад, и Ирина Владимировна переехала в столицу Туркмении. Здесь она работала со сборной республики. Правда, «пустить корни» здесь не удалось: над работой взяли верх семейные обстоятельства.

Второе возвращение в Ташкент во многом напоминало первое. Хотя Милорадову в спортивном мире столицы Узбекистана знали, и она могла рассчитывать на место в какой-либо спортшколе, но в тот период вакантных не оказалось. Снова — не у дел. Но, как говорят, нет худа без добра. Не сумела устроиться на работу в Ташкенте, взяли в детско-юношескую спортивную школу Чирчика, в которой в то время (начало 70-х) были собраны лучшие силы спортивной гимнастики республики. И после первых (для Милорадовой) республиканских соревнований ее пригласили в сборную Узбекистана.

Более десятка подопечных Ирины Владимировны были кандидатами и членами сборной СССР по спортивной гимнастике. Особо же ей дорога Ирина Бараксанова. Их встреча состоялась в 1982 году. К этому времени воспитанница Т. Яковлевой прозанималась гимнастикой шесть лет. Яковлева через знакомых попросила Милорадову позаниматься с Ириной. Вот так и пересеклись их пути.

— Когда Ирина попала в сборную страны,— вспоминает Ирина Владимировна, — начались годы бесконечных поездок, сборов. Месяцами мы пропадали на Круглом озере в Подмосковье — базе пловцов и гимнастов.

И снова — испытания на прочность, на верность выбранному делу. Муж уехал в двухлетнюю заграничную командировку. Сыну Саше было всего три года. И Ирина Владимировна снимала за свой счет в Подмосковье дачу, где за Сашей присматривала старшая дочь или мать Милорадовой. Согласитесь, нелегко было ей разрываться между детьми и работой, спрашивали за которую по самым высоким меркам. А она выкраивала время для прогулок с Бараксановой, бесконечных бесед и о «мелочах жизни», и о «высоких материях», упрямо, но ненавязчиво искала путь к сердцу 14-летней девчушки, с тем чтобы ее природную красоту дополнить красотой внутренней. А сделать это было совсем непросто. Ведь у каждого возраста свой «потолок» в понимании тех или иных ситуаций, действий, состояний, чувств, наконец. Скажем, в ходе работы над очередной композицией Ирина Владимировна объясняла Бараксановой: «Представь, что ты тянешь руки к любимому». «А кто такой — любимый?» — последовал вопрос. «Ну, мальчик». «Ну-у, Ирина Владимировна...».

За время работы с Бараксановой Ирина Владимировна «поставила» ей пять вольных композиций. «Мой нежный и ласковый зверь» (музыка) специалисты помнят и сегодня. Настолько выразительной и наполненной эмоционально была та. Эта выразительность покоряла и озадачивала. Скажем, на одной из пресс-конференций в США Ирину Бараксанову спрашивали, откуда у юной гимнастки столь глубокое проникновение в образ.

В этой связи интересен и такой факт. На турнире в Испании одна из судей после вольных упражнений Бараксановой прослезилась...

Рассказывая о своей работе с Ириной, Милорадова с какой-то особенной ностальгией говорит о красоте. И понять Ирину Владимировну легко. Дело в том, что в последние годы сложность выполняемых элементов в спортивной гимнастике диктовала жесткий отбор спортсменок. Предпочтение отдавали «малышам». В погоне за сложностью красоте отводили второстепенную роль. Однако в Сеуле на Олимпийских играх появились высокие стройные гимнастки. Они вновь заставили говорить о считавшейся архаичной красоте. И в Сеуле был сделан выбор. Причем ведущими в гимнастике державами —Румынией, СССР, Болгарией. Новая тенденция предполагает радикальную перестройку на местах.

— Переход этот очень сложный, — говорит Ирина Владимировна. — От достигнутой сложности элементов мы отходить не будем. Да и шагом назад стал бы такой переход, когда красоту, женственность мы выделяли бы в ущерб сложности. Значит, необходимы новые критерии в селекционной работе. Забот хватит и тренерам, и нам, хореографам.

Ирина Владимировна как-то призналась, что не видела ни одного выступления Бараксановой. Точнее, предпочитала смотреть соревнования в записи, в повторной трансляции по телевидению. А если в минуты выступления Ирины находилась в зале, где состязались гимнастки, закрывала глаза. Факт, согласитесь, не ординарный. И объяснений ему найти можно много. Дам свое. Создавая ту или иную композицию, Ирина Владимировна приходила к внутренней гармонии. С ней, разумеется, сонзмеряла то, как воплощала Ирина созданную целостность, скажем, на ковре. И если в ходе самых последних «обкаток», когда уже все готово, выверено, отработано, еще оставалось место пусть незначительным помаркам, на людях все должно было быть сделано безукоризненно. Вероятно, окажись она свидетелем, очевидцем обратного, та гармония, которой жила сама, обратилась бы в ничто. И все же Милорадова оставалась твердым, убежденным реалистом, понимала, что одухотворенность гимнастки не всегда может вытеснить давление конкуренции. Большой спорт жесток. И если в свое время ей удалось примирить в себе балерину и спортивного хореографа, то в создаваемом ею мире композиции рождающей жестокость конкуренции места не было.

Ирина Владимировна работала в ЦСКА, стажировала французских и итальянских гимнасток. Сегодня связывает большие надежды с выходящими на всесоюзный уровень узбекистанками Левочкиной, Чусовитиной, Паньковой. И об этом можно рассказать немало интересного. Думается, у нас еще будет повод обратиться к тому, о чем упомянули тезисно. А поводом для рассказа об Ирине Владимировне Милорадовой стало присуждение ей звания заслуженного тренера УзССР. Заслужила она это звание давно. Однако так уж повелось, что, как правило, хореографы остаются в тени. Но рассказ свой хочу закончить не констатацией этого, пусть запоздалого, но приятного для Милорадовой события.

Родилась Ирина Владимировна на Урале, в семье военнослужащего. В Узбекистан переехала, когда отец получил очередное назначение. Но если вы спросите у Ирины Владимировны о самом счастливом дне в ее спортивной биографии, она ответит, что и сегодня ее приводит в восторг Гимн Узбекской ССР, которым венчают победу ее подопечных на всесоюзных соревнованиях. Сейчас Милорадова в Донецке, где узбекистанские гимнасты выступят во Всесоюзных молодежных играх. Будем надеяться, что соревнования эти пополнят самые счастливые дни в ее биографии.

А. УЧАЕВ.

Олег Блохин прощается

Популярнейший советский футболист Олег Блохин в последний раз выступил в форме нашей национальной сборной. На переполненном 100-тысячном стадионе столицы Украины в среду состоялся прощальный матч в честь выдающегося спортсмена, в котором сборная СССР сыграла вничью со сборной мира — 3:3 (1:1). Сбор от встречи перечислен в Советский детский фонд имени В. И. Ленина.

Команды играли в таких составах: сборная мира — Жан-Мари Пфафф (Бельгия), Клаудио Джантиле (Италия), Хосе Киррарте (Мексика), Драган Спасич (Югославия), Ули Штилик (ФРГ), Бранко Касало (Югославия), Джан-Карло Антониони (Италия), Пауль Брайтнер (ФРГ), Доменик Рошто (Франция), Лайош Детари (Венгрия), Душан Савичевич (Югославия). Во втором тайме играли Бернд Ферстер (ФРГ), Элио Охана (Израиль), Дирсеу (Бразилия) и Блохин. Старший тренер — Франц Беккенбауэр (ФРГ); сборная СССР — Чанов, Бессонов, Чивадзе, Балтача, Горлукович, Лужный, Алейников, Черенков, Бородюк, Савичев и тот же Блохин, сыгравший в обеих командах по тайму. После перерыва на поле вышли также Кузнецов, Оганесян, Беланов, Яремчук, Баль, Литовченко, Черчесов, Родионов, Протасов.

Голы забили: Савичев, Дирсеу, Блохин; Бородюк, Беланов, Балтача.

Как видим, в этом матче выступило немало известнейших футбольному миру мастеров, зрители увидели предостаточно интереснейших комбинаций, красивых голов.

(Корр. ТАСС).

Редактор
Э. М. ЭРНАЗАРОВ.

РЕКЛАМА ОБЪЯВЛЕНИЯ

Ташгосцирк



ГАСТРОЛИ
С 6 по 20 ИЮЛЯ

«НЕОБЫЧНОЕ ПРЕДСТАВЛЕНИЕ»
Ларисы СЕРБИНОВИЧ.

Один из экспериментов — «КОЛДОВСТВО БЕЗ КОЛДОВСТВА», «ЧУДЕСА БЕЗ ЧУДЕС».

Л. СЕРБИНОВИЧ — одна из немногих исполнителей ряда опытов у нас в стране.

Человек чрезвычайно интересных способностей, в точности, безошибочно выполняет самые сложные мысленные приказания:

отучивание от вредных привычек; злоупотребления алкоголем;
вылечивание заикания, мнительности;
улучшение сна;
снятие стрессов;
воспоминания прошлого и хорошего в семейной жизни, учебе.
Проведение опытов и влияние их на самочувствие.
Все опыты проходят с участием зрителей.

Начало — в будние дни в 19.00; в субботу и воскресенье — в 16, 19.00.
Касса работает с 10 до 20.00.
Принимаются коллективные заявки.

Справки по телефонам: 44-28-04, 44-35-91, 44-35-84.

---

8 и 9 ИЮЛЯ в 16.00
ОБЪЕДИНЕНИЕ «ИНЬ-ЯНЬ»
ПРЕДСТАВЛЯЕТ
РАЗВЛЕКАТЕЛЬНУЮ ШОУ-ПРОГРАММУ
«ВИЗИТНАЯ КАРТОЧКА»

В программе — внешние и внутренние стили «УШУ»; ножные, ручные комплексы корейской борьбы тайквандо;
танцы — кота, каратэ-до, приемы самообороны, парные упражнения «айкида».

ВЫСТУПЛЕНИЯ РЕСПУБЛИКАНСКОГО ТЕАТРА МОД.

ДЕМОНСТРАЦИЯ СОВРЕМЕННОЙ ОДЕЖДЫ.
АУКЦИОН! АУКЦИОН! АУКЦИОН!

Открыта предварительная продажа билетов. Касса работает с 10 до 20.00. Принимаются коллективные заявки.

Справки по телефонам: 44-35-91, 44-35-84.



ВНИМАНИЮ КНИГОЛЮБОВ!

МАГАЗИН № 17 «ПОДПИСНЫЕ ИЗДАНИЯ»

горкниготорга «Ташкнига»

ПРОВОДИТ ПОДПИСКУ

на «ТОЛКОВЫЙ СЛОВАРЬ ЖИВОГО ВЕЛИКОРУССКОГО ЯЗЫКА» В. Даля, в 4-х томах. Задаток — 10 руб.

Предварительная запись проводится **1 июля** 1989 г. с 9 до 16.00, без перерыва.

Розыгрыш — в 17.00.

Выдача выигрышных абонементов—**2, 3, 4 июля** 1989 г. с 10 до 19.00.

Для ускорения и сокращения времени записи желающих принять участие в розыгрыше-подписке просим иметь при себе личный паспорт с местной пропиской и почтовую открытку, на которой четко, ясно надо указать домашний адрес, фамилию, имя и отчество владельца паспорта.

На семью полагается одна запись на вышеуказанное издание.

Участники Великой Отечественной войны имеют право записи вне очереди по личным удостоверениям — **1 июля.**

Для инвалидов Великой Отечественной войны запись— **2 июля** с 10 до 12.00.

Розыгрыш — в 12.00.

Выдача абонементов инвалидам Великой Отечественной войны — в течение недели.

В МАГАЗИНЕ МОЖНО ОФОРМИТЬ ПОДПИСКУ НА ИСТОРИЮ ВСЕМИРНОЙ ЛИТЕРАТУРЫ,
в 9-ти томах. Цена 1—5 томов — 31 руб. 20 коп.

АНГЛО-РУССКИЙ СЛОВАРЬ, в 2-х томах.

ПОДПИСЧИКАМ ВЫДАЮТСЯ ОЧЕРЕДНЫЕ ТОМА:

К. Симонов, 2—3-й тома.
Л. Фейхтвангер, 3-й том.
И. Ефремов, 5-й том (II книга).
Ф. Достоевский, 4-й том.
Библиотека молодой семьи — 20-я книга.
К. Станиславский. Режиссерские экземпляры, 5-й том.
Тит Ливий. История Рима, 1-й том.

ОРДЕНА ТРУДОВОГО КРАСНОГО ЗНАМЕНИ ТИПОГРАФИЯ ИЗДАТЕЛЬСТВА ЦК КОМПАРТИИ УЗБЕКИСТАНА

ПРИГЛАШАЕТ

НА 2-СМЕННЫЙ РЕЖИМ РАБОТЫ

юношей, отслуживших в рядах Советской Армии, и девушек старше 18 лет учениками наборщика на наборной строкоотливной машине, или, как их называют в полиграфической промышленности — линотипистов, работающих на скоростных машинах.

Профессия эта требует разносторонних навыков — знания секретов строкоотливной машины, умения быстро переводить текст в отлитые из металла строки.

Линотип — удивительная машина, напоминающая пианино. Все узлы в ней по-своему музыкальны.

От мастерства и сноровки линотиписта зависит ускоренный выход газеты в свет. Линотипист является одним из первых, кто узнает о всех новостях и событиях, происходящих на нашей планете.

Специалисты этой профессии отличаются грамотностью, эрудированностью и большой усидчивостью.

На территории издательства имеются овощной, продуктовый и промтоварный магазины, сауна с плавательным бассейном, а также парикмахерская, отделение связи и сберкасса.

Круглый год наши работники имеют возможность отдыхать и лечиться в санатории-профилактории издательства с отрывом и без отрыва от производства, а в летнее время — оздоравливать своих детей в пионерских лагерях.

Всех, кого заинтересовало наше объявление, просим обращаться по адресу: г. Ташкент, ул. Ленина, 41, отдел кадров. Телефон 33-80-83.

ТАШКЕНТСКИЙ ГИДРОМЕТЕОРОЛОГИЧЕСКИЙ ТЕХНИКУМ Государственного комитета СССР по гидрометеорологии

ОБЪЯВЛЯЕТ КОНКУРС

НА ЗАМЕЩЕНИЕ ВАКАНТНЫХ ДОЛЖНОСТЕЙ

ПРЕПОДАВАТЕЛЕЙ: **узбекского языка, общественных дисциплин, метеорологии, электрорадиотехнических дисциплин.**

Срок подачи заявлений — до 1 августа 1989 г.

Адрес техникума: г. Ташкент, ул. З. Кабулова, 45 (троллейбусы: 2, 7; трамван: 10, 23, остановка «Техникум»). Телефон 48-37-10.

К СВЕДЕНИЮ РУКОВОДИТЕЛЕЙ ПРЕДПРИЯТИЙ И ОРГАНИЗАЦИЙ!

В связи с реорганизацией и слиянием производственного деревообрабатывающего объединения «Ташкент» и завода столярных изделий «Узстройдревпрома»

ОБРАЗОВАНО ПРОИЗВОДСТВЕННОЕ ДЕРЕВООБРАБАТЫВАЮЩЕЕ ОБЪЕДИНЕНИЕ «ДУСТЛИК».

Претензии принимаются объединением «Дустлик» по адресу: 700069, г. Ташкент, Сабир-Рахимовский район, ул. Металлистов, 104 «а». Телефон 48-46-33.

Центр по трудоустройству, переобучению и профориентации населения г. Ташкента

ПРИГЛАШАЕТ НА РАБОТУ

В СПЕЦИАЛИЗИРОВАННОЕ МОНТАЖНОЕ УПРАВЛЕНИЕ «СРЕДНЕАЗКУЛЬТМОНТАЖ»

электромонтажников, электрогазосварщиков, грузчиков.

Работы ведутся в регионах Средней Азии и Сибири.

За справками обращаться по адресу: г. Ташкент, проспект Космонавтов, 6 или в Октябрьское отделение по трудоустройству — ул. У. Юсупова, 3.

ВНИМАНИЕ!

В связи с прокладкой водопровода по ул. А. Ходжаева **с 3 июля** сроком на месяц **движение маршрутного автобуса № 10 «з» организуется в оба направления по ул. Камаринсо до медгородка, без заезда к учебному корпусу ТашМИ.**

Телефоны для справок: 77-12-46, 77-64-00.

В связи с ремонтными работами на теплотрассе по ул. Шамсутдинова

с 3 июля

сроком на 50 дней **движение автобусных маршрутов №№ 42, 43 «э», 93 организуется от ул. Карасарайской в оба направления через 4-й проезд Блюхера, ул. Шамсутдинова и далее по маршрутам.**

Телефоны для справок: 32-99-42, 75-98-66.

Управление по координации транспорта Ташгорисполкома.

УТЕРЯННЫЕ

чистый бланк свидетельства Б № 183530 о присвоении квалификации, выданный Ташкентскому областному учебному комбинату УПК Госкомстата Узбекской ССР,

---

прямоугольный штамп за № 15, выданный строительному управлению № 50 строительного треста № 12 «Ташгорстроя»,

---

круглую печать профкома Ташкентского опытно-механического ремонтно-экскаваторного завода

СЧИТАТЬ НЕДЕЙСТВИТЕЛЬНЫМИ.

УТЕРЯННЫЕ

чековую книжку за №№ 721851—721900, выданную Акмал-Икрамовским отделением Жилсоцбанка г. Ташкента, и угловой штамп, принадлежащие кооперативу «Эра»,

Кооператив «Эра».

круглую печать многопрофильного кооператива «Илхом»,

Кооператив «Илхом».

круглую печать и угловой штамп, принадлежащие кооперативу «Ардус»,

Кооператив «Ардус».

СЧИТАТЬ НЕДЕЙСТВИТЕЛЬНЫМИ.

Узбекское рекламное производственное предприятие ВПО «Союзреклама»
(телефон 45-37-24).

ТЕАТР

ГОСУДАРСТВЕННЫЙ АКАДЕМИЧЕСКИЙ БОЛЬШОЙ ТЕАТР ОПЕРЫ И БАЛЕТА УЗБЕКСКОЙ ССР им. А. НАВОИ — 30 июня в 19.00 **Спартак.**

В ПОМЕЩЕНИИ ТАШКЕНТСКОГО ТЕАТРА ОПЕРЕТТЫ — гастроли Ашхабадского русского драматического театра им. А. С. Пушкина, 30 июня в 19.00 **Все о Еве.**

КИНО

30 ИЮНЯ

Художественные фильмы:

Дворец искусства — «ТАНЦУЙ, ТАНЦУЙ!» (большой зал — 18.30, 20.40; малый зал — 17, 19.30).

Чайка — «ТАНЦУЙ, ТАНЦУЙ!» (18.30, 21.00).

30 лет ВЛКСМ — «КИНГ-КОНГ ЖИВ» (по четным).

Нунус — «ТАНЦУЙ, ТАНЦУЙ!» (18.30, 20.45).

Ватан — «ПРОДЕЛКИ МАЙСАРЫ» (18.30); «ПОЛКОВНИК РЕДЛЬ» (20.45).

Восток — «ПРОДЕЛКИ МАЙСАРЫ» (18.30, 21.00).

50 лет Ташсовета — «РОМАН С КАМНЕМ» (по четным).

1, 2 ИЮЛЯ

Художественные фильмы:

Дворец искусств — «ТАНЦУЙ, ТАНЦУЙ» (большой зал — 11, 13.30, 16, 18.30, 20.40; малый зал — 12, 14.30, 17, 19.30).

Чайка — «ТАНЦУЙ, ТАНЦУЙ» (11, 13.30, 16, 18.30, 21.00).

30 лет ВЛКСМ — «КИНГ-КОНГ ЖИВ» (по четным).

Нукус — «ТАНЦУЙ, ТАНЦУЙ» (11, 13.30, 16, 18.30, 20.45).

Ватан — «ПРОДЕЛКИ МАЙСАРЫ» (11, 13.30, 16, 18.30); «ПОЛКОВНИК РЕДЛЬ» (20.45).

Им. Лисунова — «МСТИТЕЛИ» (11, 13.30, 16, 18.30, 21.00).

Восток — «ПРОДЕЛКИ МАЙСАРЫ» (16, 18.30, 21.00).

50 лет Ташсовета — «РОМАН С КАМНЕМ» (по четным).

Телефоны автоответчиков:

Москва — 88-68-81.
25 лет УзССР — 53-65-87.
Им. М. Шейхзаде — 42-39-74.
Им. Хамзы — 91-10-51.
Тинчлик — 58-34-88.
Искра — 39-14-59.
30 лет ВЛКСМ — 33-44-52.

ОБЪЯВЛЕНИЕ

о выборах директора Ташкентской бумажной фабрики, опубликованное в газете «Вечерний Ташкент» 27 июня,

считать ошибочным.

МОНТАЖНОЕ УПРАВЛЕНИЕ «ГАЗМОНТАЖ»

треста «Узсантехгазмонтаж»

ПРОИЗВОДИТ ОБМЕН

нового бульдозера «МК-21»

на новые экскаваторы: ЭО-2621 «Беларусь»; ЭО-3322; ЭО-4321.

Наш адрес: г. Ташкент, ул. Ш. Руставели, 140 «а». Телефон 53-17-64.

Коллектив межотраслевого координационного инженерного комплекса по товарам народного потребления и разработке ресурсосберегающих технологий Ташгорисполкома и межотраслевое научно-производственное объединение «Поиск» выражают искреннее соболезнование начальнику опытного экспериментального производства по изготовлению технологической оснастки и нестандартизированного оборудования Х. Ш. Файзуллаеву по поводу кончины его младшего брата

ФАЙЗУЛЛАЕВА Баходира Шамсутдиновича.

Коллектив студии «Узбектелефильм» выражает искреннее соболезнование администратору Е. С. Валашовой в связи с кончиной ее матери

ДЕМЕНТИЕВСКОЙ Марии Дмитриевны.

Коллектив Ташкентского гидрометеорологического техникума Госкомгидромета СССР выражает глубокое соболезнование преподавателю техникума Т. С. Ташнязову по поводу смерти его матери

ТАШНИЯЗОВОЙ Мажнун.

Коллектив Ташкентской бумажной фабрики выражает искреннее соболезнование заместителю директора фабрики М. А. Мираюбову в связи с кончиной его сестры

МИРАЮБОВОЙ Опии Ариповны.

Вечерний ТАШКЕНТ

Издается самостоятельно на русском и узбекском языках.
Выходит ежедневно, кроме воскресенья.

Орган Ташкентского горкома Компартии Узбекистана и городского Совета народных депутатов.
Ордена Трудового Красного Знамени типография Издательства ЦК Компартии Узбекистана, г. Ташкент.

Адрес редакции:
700083, г. Ташкент, ул. Ленинградская, 32.

ТЕЛЕФОНЫ ОТДЕЛОВ: партийного и советского строительства и пропаганды — 32-57-83, 32-53-38; экономики и капитального строительства — 33-08-74, 32-55-34; социально-бытовых проблем (по вопросам городского хозяйства, торговли и быта — 32-56-83; науки и учебных заведений — 33-45-84; военно-патриотического воспитания, физкультуры и спорта —33-28-95; культуры —32-56-80; информации — 32-53-78); писем и массовой работы —33-29-70, 32-53-79; общественной редакции — 33-99-42, 32-53-66; «Ташкентская неделя»— 32-56-84; объявлений — 33-81-42; для замечаний и предложений по доставке —067.

Р. 06928. Тираж 170320. В. 2460. Индекс — 64691. 1 2 3 3 4 5 6 7 8 9 10