Пролетарии всех стран, соединяйтесь!

Вечерний Ташкент

№ 126 (1807)
СРЕДА,
31 МАЯ 1972 Г.
Год издания 7-й.
Цена 2 коп.

ОРГАН ТАШКЕНТСКОГО ГОРКОМА КП УЗБЕКИСТАНА И ТАШГОРСОВЕТА

ДЕНЬ ЗА ДНЕМ

С жизнью различных государств знакомят ташкентцев и гостей столицы Узбекистана экраны Второго международного кинофестиваля стран Азии и Африки. И в каждой просмотренной ленте — художественной или документальной — биение пульса континентов, народы которых все теснее объединяют свои усилия в борьбе против империализма и колониализма, за мир, счастье, прогресс.

Картина «Скрыться негде» перенесла зрителей на вьетнамскую землю, где идут сражения. Хорошо вооружен и коварен враг. Но не в силах он одержать победу над людьми, познавшими горечь империалистического рабства и счастье свободы. Высокие моральные качества патриотов, их жгучая ненависть к захватчикам в конечном счете приводят к крушению планов диверсантов. Таков лейтмотив этой ленты режиссера Фам Ки Нама, представленной на фестиваль Демократической Республикой Вьетнам.

С большим интересом знакомятся участники фестиваля с творчеством своих вьетнамских коллег. Их ленты убедительно говорят о росте молодой вьетнамской кинематографии, объединившей в своих рядах талантливых и смелых мастеров, людей, беззаветно преданных интересам народа.

Высокое понимание своего долга перед народом, стремление органически сочетать высокую идейность с подлинным художественным мастерством — таковы отличительные качества творчества многих деятелей кино, ставших участниками ташкентской встречи.

О судьбах сегодняшнего киноискусства Народной Республики Бангладеш рассказали на пресс-конференции, состоявшейся 30 мая, члены делегации этой страны.

Тепло была встречена на пресс-конференции боевая подруга создателя ленты «Остановить геноцид» актриса Сучандра Райхан. Она заявила, что деятели кино ее страны очень рады участвовать в ташкентской встрече.

На фестивальный экран пришло много новых лент. Венгерский режиссер Ножев Киш представил короткометражный фильм «Узбекская рапсодия», снятый им с помощью узбекских друзей в Ташкенте, Самарканде, Бухаре и Хиве. Зрители поздравили венгерского гостя с удачным произведением, рассказывающим об исторических памятниках Узбекистана, его народных умельцах. Чилийские кинематографисты показали картину «Диалог с Америкой», поднявшую острые вопросы, волнующие сейчас миллионы людей в странах Латинской Америки и в других районах планеты. «Когда созревают финики» — фильм о жизни сельских тружеников, их горестях и радостях — представили кинематографисты Маронко. Были показаны алжирская лента «Опиум и дубинка», японский фильм «Девушки, идущие против ветра» и другие картины, включенные в программу фестиваля.

С. ФРОЛОВА,
Г. ЛИПШИЦ.
Корр. Узбекского информационного агентства.

Сорок лет, отданные киноискусству

Посланцы братских республик, гости из стран—участниц Ташкентского кинофестиваля, о которых создавал свои ленты Малик Каюмов, 29 мая теплэ поздравили этого известного узбекского режиссера с 60-летием со дня рождения. Автору 218 кинолент, поведавших миру о прекрасной узбекской земле, а жителям этого края рассказавших о других народах, было предоставлено почетное право открыть показ документальных лент на нынешнем Ташкентском кинофестивале.

На юбилейном вечере, который состоялся в театре имени Хамзы, слово о творчестве М. Каюмова произнес председатель Государственного комитета Совета Министров Узбекской ССР по кинематографии А. Каюмов. Выступавшие на вечере отмечали, что произведения народного артиста СССР, обладателя многих международных дипломов и премий М. Каюмова служат делу укрепления дружбы и взаимопонимания между народами, проникнуты любовью к человеку.

Собратья по искусству, друзья юбиляра пожелали ему доброго здоровья, новых творческих успехов.

(УзТАГ).

ДВОЕ ВМЕСТО ДВУХСОТ

На сооружении Каршинского магистрального канала сейчас работают 12 тысяч строителей, почти половина из них — это бетонщики. Нелегок их труд. Ведь в шесть насосных станций, в облицовку 165-километрового русла канала предстоит уложить несколько миллионов кубометров бетона. И это в сорокаградусную жару.

Как облегчить труд бетонщика? Ведь малая механизация, существующие бетоноукладочные машины малоэффективны и не приспособлены для сооружения больших каналов. Над этим задумались инженерно-технические сотрудники ташкентского ГСКБ по ирригации. В результате их напряженного труда был создан полуавтоматический бетоноукладчик канала БК-8.

Сейчас он действует на строительстве Каршинского магистрального канала и постоянно показывает отличные результаты.

За восьмичасовую рабочую смену машина, экипаж которой состоит из оператора коммуниста С. Батраченко и электрика комсомольца В. Семенова, укладывает до 150 кубометров бетона, тем самым заменяя труд почти двухсот бетонщиков.

— Отличная машина, — говорит оператор С. Батраченко. — Жаль только, что на трассе канала она представлена в единственном опытном варианте. А за короткий срок она уже доказала право на свое существование. И хотелось бы, чтобы побольше таких машин слали ташкентцы нам, освоителям Каршинской степи.

Сейчас в ГСКБ по ирригации изготавливаются еще две такие машины для строителей Каршинского магистрального канала.

В. ВАСИН.

ПЯТИЛЕТКА, ГОД ВТОРОЙ



Претворяя в жизнь решения XXIV съезда КПСС, коллектив швейников фирмы «Юлдуз» решил завершить задание 9-й пятилетки за 4,5 года.

НА СНИМКЕ: группа передовых швей-мотористок (слева направо)—Э. Змиралиева, В. Рубанова, Н. Сабитова и Н. Сайфутдинова. Сменные задания они выполняют на 120—140 процентов.

Фото М. Нуритдинова.

На память об Узбекистане

Многочисленные зарубежные гости, участники кинофестиваля проявляют большой интерес к литературе о современном Узбекистане. Они увезут с собой комплекты открыток о Ташкенте, Самарканде, Бухаре, Хиве, путеводители по городам республики.

Особым спросом у участников кинофорума пользуются книги, рассказывающие о развитии и достижениях республики в социалистическом строительстве. Среди них краткий статистический сборник «Узбекистан за годы восьмой пятилетки», книги «Народное хозяйство УзССР в 1970 году», «Машиностроение Узбекистана и экономическая реформа» и другие.

Сегодня

в книжные магазины города поступила книга доктора исторических наук Б. Лунина «У истоков великой дружбы». Новинка, рассказывающая об истории дружбы народов СССР, о тесных связях народов Средней Азии с русским народом, несомненно, привлечет внимание гостей ташкентцев.

Р. ИГНАТОВА.

ОДИН ДЕНЬ СТОЛИЦЫ

Вести с одного предприятия

ТУДА, ГДЕ ТРУДНО

Сверловщик Герасим Ан работал в третьем цехе завода «Ташсельмаш». Здесь он получил звание ударника коммунистического труда.

Но вот на днях Герасим Ан заявил о желании перейти на работу в первый литейный цех, коллектив которого постоянно испытывает недостаток в рабочей силе.

Литейщики радушно приняли его в свою семью. Администрация цеха удовлетворила просьбу коммуниста и поставила его на один из трудных участков — формовщиком на конвейер.

Изучается АСУП

На «Ташсельмаше» начались занятия по теоретической подготовке руководящих работников к функционированию предприятия в условиях автоматизированной системы управления производством. Начальники цехов и отделов прослушали лекции о современных технических средствах АСУП и их значении в повышении эффективности управления производством.

До конца года командирам производства будет прочитан цикл лекций по 56-часовой программе. Занятия проводят высококвалифицированные преподаватели и специалисты вычислительной техники.

Такую же учебу пройдут начальники смен и все мастера завода.

ДИПЛОМЫ— ЛУЧШИМ

За хорошую работу Министерство культуры республики наградило дипломами и денежными премиями 4 столичных парка.

Дипломы I степени вручены работникам парка имени Э. Тельмана и парка имени А. С. Пушкина. Работа парка имени Ленинского комсомола отмечена дипломом II степени. Диплом III степени присужден парку имени 40-летия комсомола.

Турне по ярмаркам

В мае завод «Таштокстильмаш» отправил прядильно-крутильную машину «ПК-100-09» на третью Азиатскую международную ярмарку в город Нью-Дели (Индия).

В то же самое время машина той же самой марки завершила свое пребывание на международной выставке в Югославии (г. Лесковац) и заняла место в советском павильоне на международной выставке в Брно (Чехословакия).

В этом году завод экспортирует в чехословацкий город Гавличку на предприятие «Плеас» две ровничные машины «Р-168 З».

Праздник искусств

Вчера

в Ташкенте и во всех уголках Узбекистана начал свое шествие Праздник искусств, посвященный 50-летию образования СССР. Его открыл у нас Государственный академический ансамбль народного танца СССР под руководством Игоря Моисеева. Артистам предоставлена сцена концертного зала имени Свердлова. Праздник продлится месяц.

Гостями узбекской столицы будут многие коллективы. В свою очередь во многих городах Узбекистана выступят ансамбль песни и танца «Шодлик», каракалпакский эстрадный ансамбль, «Хайтарма», ансамбль «Лязги» и другие.

НА СТРАНИЦАХ *утренних газет*

▲ Публикуются: совместное советско-американское коммюнике; Соглашение между Союзом Советских Социалистических Республик и Соединенными Штатами Америки о сотрудничестве в области охраны окружающей среды; Соглашение между Союзом Советских Социалистических Республик и Соединенными Штатами Америки о сотрудничестве в исследовании и использовании космического пространства в мирных целях.

▲ «Важные итоги» — так называется передовая статья «Правды», посвященная завершившимся переговорам между советскими руководителями и Президентом США.

▲ Позавчера Президент США Р. Никсон с супругой и сопровождающие его американские государственные деятели отбыли из Киева в Тегеран.

▲ 29 мая в Советский Союз по приглашению ЦК КПСС прибыла делегация партийных работников Венгерской социалистической рабочей партии во главе с членом Политбюро, секретарем ЦК ВСРП Реже Ньерешем.

▲ За большой вклад в развитие библиотечного дела в стране, активную работу по коммунистическому воспитанию трудящихся Всесоюзная государственная библиотека иностранной литературы Указом Президиума Верховного Совета СССР награждена орденом Трудового Красного Знамени.

Улучшать торговлю овощами

НА ТЕМЫ ДНЯ

Сейчас в Кировском районе овощи реализуются населению через 42 торговые точки. Семь из них работают на массиве Север, но они явно не удовлетворяют спроса покупателей. Вот почему решено здесь организовать два рынка. Один из них вчера открылся в микрорайоне А-1, на котором предприятиями государственной торговли продаются дары полей. Второй откроется скоро в микрорайоне Б-1.

В целом по району продажа сельскохозяйственной продукции идет успешно. За минувшие три дня план выполнен на 105 процентов. Из колхоза «Маданият» ежедневно поступают по две тонны свеклы, хороший лук. До семи наименований овощей получают магазины из колхоза «40 лет Узбекистана». Капуста, чеснок, лук, созревающие в колхозе имени Карла Маркса, в первую очередь идут для горожан.

Естественно, все это результат умелой постановки дела со стороны партийных и советских организаций Кировского района. Их руководители почти ежедневно бывают в закрепленных пригородных хозяйствах, на полях, присутствуют при сборе и вывозе урожая, глубоко вникают в вопросы взаимоотношений с колхозами, укрепляют с ними свои деловые связи.

Недавно райком партии и райисполком приняли совместное решение о подготовке складов к хранению овощей. Определены задачи каждому предприятию по ремонту и строительству помещений. На территории наиболее крупных заводов решено возвести хранилища на 20—60 тонн сельскохозяйственной продукции. Теперь слово за проектировщиками, которые должны разработать проекты таких складов.

Думается, эта инициатива найдет распространение и в других районах. Тем более, что в целом по городу реализация овощей еще не отвечает требованиям дня. Ослабили работу на столь важном участке в Ленинском, Октябрьском и Чиланзарском районах. Надо мобилизовать все силы на снабжение горожан сельскохозяйственной продукцией.

А. ХАТАМОВ.

В ВОЗДУХЕ... ЧАЙХАНА

Самолет поднялся со взлетной полосы Ташкентского аэропорта и взял курс на Москву. Обычный самолет, но груз его весьма необычен. Пилоты с таким встречаются, пожалуй, впервые. Воздушный лайнер везет в столицу целую чайхану. Она создана умельцами завода торгового оборудования и средств торговой рекламы для Лейпцигской выставки.

Перед этим уникальная чайхана, построенная в строго национальном стиле, будет демонстрироваться на межреспубликанской ярмарке оптовой продажи торгового инвентаря и оборудования, которая откроется 9 июня в Москве на стадионе «Энергия». На ней будут представлены также новейшие образцы мебели для обстановки магазинов, универмагов и другие изделия.

НА ДАСТАРХАН ГОРОЖАН

Центральное конструкторско-технологическое бюро Министерства пищевой промышленности УзССР разработало проект реконструкции Ташкентского комбината по производству лепешек.

После реконструкции предприятие полностью перейдет на изготовление национальных лепешек «обинон», «Ташкент», «Юбилейная». Выпуск их возрастет в два раза.

Предусматривается максимальная автоматизация всех рабочих процессов, будет механизирована подача муки и соли. Намечено построить новую лабораторию.

Реконструкция комбината начнется в четвертом квартале и завершится в следующем году.

СМОТР ЮНЫХ ТАЛАНТОВ

На днях в парке культуры и отдыха имени М. Горького собрались юные музыканты, танцоры, чтецы. Их гостями были писатели, композиторы и кинематографисты, создающие произведения для детей. Городской конкурс юных талантов проходил под девизом «Искусство, рожденное Октябрем».

Больше всех аплодисментов выпало на долю республиканской специализированной музыкально-художественной школы-интерната. Ее воспитанники открывали богатую программу праздника песней молодого композитора М. Насымова «Дружба народов».

Немало талантов оказалось и среди воспитанников Народной филармонии, Дворца пионеров имени Н. Крупской и коллективов других учреждений.

Жюри конкурса наградило дипломами и подарками лучших из лучших. По классу фортепьяно лауреатом стала воспитанница республиканской школы-интерната Миновар Мирзабаева. Было отмечено и выступление ученицы этой же школы Саодат Мухамедовой, исполнившей на рояле собственное сочинение «Мелодия».

Смотр прошел как радостный творческий праздник, посвященный знаменательной дате — 50-летию образования Союза ССР.

И. КРАМОВ.

Для заправки автомашин

Составлен проект автозаправочной станции, которая поднимается в нынешнем году по улице Черданцева. Это будет сооружение, отвечающее современным требованиям. 1.000 заправок в день — такова ее мощность в сутки.

Сейчас действуют десять стационарных АЗС в различных частях города. Одна из них недавно начала функционировать на массиве Янгиабад.

Республиканская, научная

Сегодня

На пленарном заседании в Ташкентском педагогическом институте имени Низами с докладом «XXIV съезд КПСС и задачи общественных наук» выступил доктор исторических наук, профессор, зав. кафедрой истории КПСС ТашНИИ М. М. Мусаев.

Два дня продолжала свою работу республиканская научная конференция по проблемам общественных наук, истории ВЛКСМ и международного молодежного движения. На четырех секциях — истории КПСС, марксистско-ленинской философии, научного коммунизма, политической экономии заслушаны десятки интересных докладов. Секции работали в Ташкентском пединституте имени Низами, ТашГИИ, институте народного хозяйства.

На заседании также заслушаны сообщения руководителей секций об итогах их работы, сообщены итоги второго тура IV Всесоюзного конкурса студенческих и научных работ по проблемам общественных наук, истории ВЛКСМ и международного молодежного движения.

Стали мастерами

СПОРТ

В «Ёшлике» завершился Всесоюзный турнир по классической борьбе, посвященный памяти узбекского генерала Сабира Рахимова. В Ташкент приехали 268 борцов из 39 городов страны.

Чтобы стать призером — а это давало право на получение звания мастера спорта СССР, — нужно было выйти на ковер 3—4 раза в течение дня. Выдержать такую нагрузку сумели только сильнейшие. Вот их имена: Сергей Комаров (Барнаул), Равиль Касымов (Андижан), Валерий Мачулин (Новосибирск), Анатолий Шевченко (Воронеж), Константин Ли, Валерий Назлымов, Михаил Зинганшин, Владимир Драченко, Николай Кальмыкэ и Вячеслав Шаболкин (все — Ташкент).

В итоге 17 узбекских борцов завоевали право на присвоение звания мастера спорта СССР.

А. ЛИБУС,
главный судья соревнований, судья Всесоюзной категории.



Одна из улиц всемирно известного своими ярмарками города Лейпцига.

Фото Б. Шаюсупова.

ОКНО В МИР

▲ КАИР. «Советско-египетский договор о дружбе и сотрудничестве, первую годовщину которого мы отмечаем,— заявил заместитель премьер-министра Мухаммед Абдель Салям аз-Зайят, выступая здесь на большом приеме по случаю этой знаменательной даты, — вселил в египетский народ уверенность в том, что он одержит победу в борьбе за ликвидацию последствий израильской агрессии и построение новой жизни в стране».

«Каждый египтянин знает, — подчеркнул аз-Зайят, — что Советский Союз является нашим верным другом и соратником в общей борьбе против империализма и колониализма».

▲ САНТЬЯГО. Под лозунгами укрепления Народного единства и необходимости поддержки президента Чили Сальвадора Альенде и правительства Чили в городе Консепсьон состоялась многотысячная манифестация рабочих и служащих города, организованная коммунистической партией.

Выступивший на состоявшемся митинге сенатор-коммунист Хорхе Монтес подчеркнул, что коммунистическая партия еще раз заявляет о своей решимости оказывать всю необходимую поддержку президенту Чили и программе Народного единства.

«Народное единство, — продолжал оратор, — с первых же дней своего существования встречает сопротивление со стороны реакционных сил, которые пытаются любой ценой помешать осуществлению начатого в Чили процесса глубоких социально-экономических преобразований. Перед лицом постоянных нападок на народное правительство мы, как никогда, должны быть едиными и сплоченными», — подчеркнул Х. Монтес.

▲ ЯУНДЕ. Камерун стал единым государством — Объединенной Республикой Камерун.

Председатель Верховного суда республики Марсель Нгини официально объявил в понедельник окончательные результаты референдума по вопросу о переходе в Камеруне от федеративной к унитарной форме государственного устройства. 99,90 процента голосовавших высказались в поддержку нового государственного устройства.

▲ ТОКИО. На острове Хоккайдо потерпел катастрофу японский пассажирский самолет «Чесна-402». 10 пассажиров и члены экипажа самолета погибли.

▲ САНТЬЯГО. Более 5 тыс. человек осталось без крова в результате сильных ливней и наводнений на юге Чили. Правительство объявило семь южных провинций «зонами бедствия». Разрушены мосты, дороги, прервана связь с некоторыми населенными пунктами.

▲ ДЕЛИ. 18 погибших, сотни тысяч оставшихся без крова людей и свыше 10 тысяч разрушенных домов — таковы последствия наводнения в южноиндийском штате Керала. По подсчетам керальского правительства, материальный ущерб, причиненный ливневыми дождями экономике штата, достигает 20 миллионов рупий.

(ТАСС).

Погода в июне

Прошла капризная дождливая весна. На пороге — лето. Каким будет его первый месяц — июнь?

В целом близким к обычному, среднемесячная температура воздуха ожидается 24—27 градусов. Это в пределах нормы. Месячное количество осадков составит около 15—25 миллиметров, в горах 30—50, что также в пределах нормы и лишь местами чуть больше.

В первой половине июня ожидается переменная облачность, в отдельные дни пройдут дожди грозового характера. Во второй половине — небольшая облачность, преимущественно без осадков. В остальные дни первой и второй декад возможно усиление западного и северо-западного ветра до 12—17 метров секунду, местами с пыльной бурей. Середина месяца ожидается прохладной. Температура ночью будет 10—15, днем 22—27 градусов. В остальное время температура будет колебаться в пределах нормы от 13—18 до 18—23 ночью и от 27—32 до 32—37 градусов днем. Самые жаркие дни будут во второй и четвертой пятидневках и в конце месяца.

У. ТИМОШЕНКО,
старший синоптик Среднеазиатского гидрометцентра.

Не кочегары мы, а плотники

В ШКОЛАХ заканчивается учебный год. Одни ребята переходят из класса в класс, другие вообще прощаются со школой. Преподаватели усиленно готовятся к проведению традиционного выпускного вечера. Им хочется, чтобы этот вечер, как завершающий аккорд десятилетнего пути, прозвучал бы весело, тепло и бодро, чтоб остался в памяти на всю жизнь.

И на выпускном вечере можно будет услышать:

— Ты куда идешь учиться?

— В техникум. А ты?

— В училище.

— В какое?

Действительно, в какое? Ведь училищ в Ташкенте — 21, и в них готовят и токарей, и слесарей, и монтажников, и портных, и арматурщиков, и поваров, и газосварщиков, и продавцов. В общем все не перечислить.

Выпускников средних школ ждут всюду. Многие пойдут в профессионально-технические училища. Здесь в течение 1—2 лет они получат рабочую квалификацию, а те, у которых за плечами только восьмилетка, — и среднее образование.

Мы не откроем Америку, если скажем, что из года в год растут механизация и автоматизация производства, постепенно вытесняющие ручной труд. У современного рабочего должны быть не только умелые руки, но и творческий подход к делу, подкрепленный знаниями.

Он должен быть высококвалифицированным, способным управлять современной техникой, вносить изменения в конструкцию. Таких специалистов готовят профтехучилища. Мы побывали в городском профессионально-техническом училище № 22 и попросили заместителя директора по культурно-воспитательной работе В. В. Лахонина рассказать читателям о том, как учатся и как живут его воспитанники.

— Сейчас наши мастера производственного обучения и преподаватели — частые гости в школах, — говорит он. — Они рассказывают школьникам о рабочих профессиях, которые можно получить в училище, знакомят их с жизнью и бытом воспитанников.

Вопрос профессиональной ориентации — сложный вопрос. В основном все, заканчивающие среднюю школу, знают, кем они хотят быть. Они определили свое призвание по совету родителей или знакомых или по собственным наблюдениям. Но есть и другая часть молодежи, которая еще твердо не решила, кем быть. Вот с этой группой подростков нам и приходится работать.

Наше училище готовит штукатуров, маляров, мозаичников, плотников, автослесарей, столяров. Сейчас, в связи с выпуском в средних школах, мы объявили прием учащихся. Принимаем без экзаменов. Верим свидетельству об образовании за 8 классов, ну, а если ученик закончил 9 классов, то принимаем его по табелю. Есть у нас в училище и десятиклассники.

Все поступившие с первого дня учебы зачисляются на полное государственное обеспечение, им предоставляются питание, одежда. Они имеют возможность бесплатно посещать театры, кино, отдыхать в санаториях и в загородных оздоровительных лагерях, совершать туристические поездки.

Для тех, кто приезжает к нам учиться из других городов и республик, у нас имеется двухэтажное общежитие, расположенное на территории училища. Здесь же размещается столовая, а во дворе — спортивная площадка. Есть отлично оборудованные предметные кабинеты по электронике, спецтехнологии, эстетическому воспитанию и др.

Учебная программа построена с таким расчетом, что 60 процентов учебного времени отводится на производственное обучение и 40 — на теоретическое.

Как учатся и как живут ребята? Одни занимаются в предметных кружках, углубляют свои профессиональные знания, другие — в кружках фотолюбителей, радио- или телемастерских, третьи — готовятся к спортивным состязаниям. Короче говоря, у каждого есть свое любимое занятие. Так, двое наших воспитанников — Акрам Шарипов, Исманкул Шалдыбаев — на прошлой неделе после отборочного конкурса вокалистов, выехали в Волгоград с концертной программой, посвященной 50-летию образования СССР.

Работы нашего кружка технического творчества не раз удостаивались высоких наград: за макет броневика, с которого выступал В. И. Ленина, например, нам была присуждена крупная денежная премия Совета Министров УзССР. Изготовленный нами макет площади им. В. И. Ленина демонстрировался на ВДНХ УзССР и получил диплом первой степени.

Сейчас наши ребята проходят практику на строящемся 19-этажном административном здании, а у себя в училище, в кружке технического творчества, они делают макет этого высотного сооружения.

Таким образом, наши воспитанники получают разносторонние знания, приобретают технические навыки, вплотную знакомятся с производством. Мы выпускаем рабочих, хорошо знающих свое дело.

К концу обучения учащиеся уже работают самостоятельно, за труд получают заработную плату. Мы готовим кадры для Главташкентстроя, где им незамедлительно предоставляется жилая площадь и работа по специальности. Многие из них для повышения своей деловой квалификации поступают на вечерние и заочные отделения средних и высших учебных заведений.

Б. МАКУХИН.

ПО РОДНОЙ СТРАНЕ

ДОМНА-ВЕЛИКАН

На Новолипецком металлургическом заводе строится пятая домна, ее объем 3.200 кубических метров. Печь такой величины возводится в СССР впервые. Ее проектная производительность 2,5 миллиона тонн чугуна в год.

Чугун будет выдаваться не через две-три, как обычно, а через четыре летки. Это позволит вести почти непрерывный выпуск продуктов плавки. Каждые сутки пятая новолипецкая домна будет выдавать 6.220 тонн металла, в дальнейшем намечено довести ее мощность до 7.260 тонн.

НА СНИМКЕ: строительство липецкой домны объемом 3.200 кубических метров.

Фото **Ю. Ардашева.** (АПН).



ТУРКМЕНСКАЯ ССР. Продукция Чарджоуского суперфосфатного завода имени Ленина отправляется во многие хозяйства республик Средней Азии и РСФСР. В девятой пятилетке предприятие в полтора раза увеличит производственную мощность за счет реконструкции оборудования.

НА СНИМКЕ: участок завода.

Фото **К. Тарусова.** (Фотохроника ТАСС).



Пятьдесят километров по ватману

Первые дни нового института «Ташметропроект»

Совсем юные. И месяца рабочего стажа нет, а уже ветераны. Ведь без году неделя, как техникум закончили (Соня Галиева, Таня Буханцева и Мелис Ибрагимов — Ташкентский строительный, Наташа Петренко — Ангренский гидрогеологический), а уже, можно сказать, кадровые работники учреждения. Правда, и само оно родилось в Ташкенте всего несколько дней назад. Еще и не успели изготовить табличку «Филиал проектно-изыскательного института «Метрогипротранс» и «Ташметропроект».

Но этот штамп уже на нескольких листах ватмана вычертил начальник отдела организации и механизации работ «Ташметропроекта» Глеб Михайлович Бушкин. Сами понимаете, тоже новый человек в филиале. Но не в метростроении. В Грузии почерк Бушкина уже знают. В проекте станций «Вокзальная», «Площадь В. И. Ленина», «Имени 26 бакинских комиссаров» Тбилисского метрополитена и его мнения. А если конкретно говорить о доле его участия в сооружении тбилисской подземки, то он выдавал чертежи по организации строительства и производству работ. Есть в тоннеле временные крепления, есть и «временный» транспорт. Это потом пройдут под землей нм. позатные электропоезда метрополитена. Прежде там пыжатся горбатые электровозы, подтягивая груженные грунтом вагонетки. Это предусматривается организацией работ по проходке тоннеля. Хотя она включает в себя и вентиляционную систему и еще много такого, без чего не врежешься в земную твердь. Так вот, Бушкин — специалист по организации и механизации работ в тоннеле.

Где этому учился? В самих тоннелях. Поскольку учебники Тбилисского института инженеров транспорта, который он закончил, многого не предусмотрели.

Только по «тбилисской системе» в Ташкенте метро не построишь. Не те грунты. Там — проходческий механизированный щит, кажется, зубья вот-вот сломает. Тут же наоборот. Грунт пальцем можно проткнуть, будто творог — структура такова.

Но ведь и по ташкентской земле Глеб Михайлович ходит не первый год. Приехал он сюда сразу после того дня, когда стихийное бедствие толчком отдалось в сердце каждого советского человека. Считали: если ты каменщик, то положи свой кирпич в стену ташкентского дома, если ты бульдозерист, вырой котлован в Ташкенте. Бушкин — инженер-проектировщик и к. Он приехал в «Ташгипрогор» — институт, по чьим чертежам поднимается многоэтажье столицы Узбекистана.

Институту и под землей есть дела. Именно там встретился Бушкин с нынешними метростроевцами. Специалисты тоннельного отряда № 2 Главтоннельметростроя ведь уже тогда появились в Ташкенте. Городу были нужны подземные коллекторы, по которым идут к нашим квартирам теплотрасса, водопровод, электрокабели и другие артерии города. Бушкин был главным инженером проектов этих коллекторов, а сооружали тоннельщики.

По его проектам построены и другие объекты и непременно подземные — переходы на улице Богдана Хмельницкого у проспекта Ш. Руставели, на проспекте Ленина у административного здания; кстати, в сейсмических условиях подземные сооружения самые «выносливые». Так что уже много лет Бушкин «заглядывает» в ташкентские глубины.

Уже в «Ташметропроекте» он вычертил первый лист с такой любовью, с какой может это сделать только настоящий ташкентец.

— Вот видите, какой прелестный гастроном на Пушкинской, — он показывает квадрат на ватмане.—А ведь может статься, что его снесут.

Очевидно, кто-то из тех, кто жил по соседству с гастрономом, получит новую квартиру в другом месте. А здесь раскинется строительная площадка станции «Сквер Революции».

И вот только сейчас понимаешь, как головному институту «Метрогипротранс» нужен был филиал. Жизнь, как самый строгий посредник, строителям дает все время вводные. Вот одна из них. В институте «Узгипротяжпром» совершенно убедительно доказали, что прежний проект этой площадки не самый удачный, и предложили некоторые здания сделать сборно-разборными, чтобы их использовать потом на других станциях. Потребовалось раздвинуть границы площадки до полутора гектаров. При этом важна сиюминутность, и, конечно же, утрясать такие вещи удобнее всего в Ташкенте, а не в Москве. Лучше всего на самой улице Хорезмской, где врежется потом в землю проходческий щит.

В филиале предложат на утверждение главному архитектурному управлению варианты стройплощадки, где самым бережным образом относятся к сносу строений. Предложат их использовать во время работы, а потом вернуть владельцу.

«Сползает» со своего места и станция «Комсомольская», с которой было прежде все ясно. Но уже позже принято решение о строительстве в этом районе площади Дружбы народов, у которой «Комсомольская» должна отобрать 50 метров. Проектировщикам предстоит «передвинуть» подземный дворец ближе к «Пахтакорю». И все, что уже рассчитано и начерчено, будет выглядеть уже не так.

Словом, институт еще в младенческом возрасте, а взваливает на свои плечи ношу солидную.

Ну, так это и понятно. Еще не трудно пересчитать вынутые кубометры грунта на трассе, спроектированной первой очереди седьмого в СССР метрополитена, а уже задуманы еще две очереди. Одна пройдет от аэропорта в Юнусабад, вторая из Чимбая на юго-восток столицы. Ну, а самая первая примчит нас на Чиланзар от сквера Революции.

Проекты ташкентской подземки родятся на ташкентской земле. Но задачи филиала института шире, чем только проектирование линий метрополитена в столице Узбекистана. Ему в перспективе придется возглавить все тоннельное подземное строительство в Средней Азии, в городах, на автодорогах, в горах.

Понятное дело, и коллектив будет расти, появятся новые отделы — конструкторский, теплосантехнический, электротехнический, Архитекторам «Ташметропроекта» предстоит подумать над оформлением станций — ведь этот вопрос остается, так сказать, открытым, еще и на первой трассе. На следующих линиях 50-километровой магистрали метрополитена появятся, очевидно, новые виды антисейсмических конструкций. И их «родителями» станут ташкентские проектировщики.

А пока начальник филиала Масар Халмурадович Халмурадов наведывается в альма-матер филиала «Метрогипротранс». Ведь разве можно отпочковаться от него? Идея ташкентского метро там родилась.

Ну, а где альма-матер самого Халмурадова? Сразу и не ответишь. Может, Ташкентский институт инженеров транспорта, а может, Московский институт комплексных транспортных проблем, где, кстати, он писал рецензию на комплексную транспортную схему Ташкента. Она уже включала в себя метрополитен.

И может, поэтому он оценил ее высоко. Спустя несколько лет и мы дадим оценку этой схеме. В работу транспорта ученые и демографы обещают внести решительные изменения.

И теперь кандидат наук Халмурадов не просто оценивающим взглядом смотрит на эту схему. Он перенесит ее на ташкентские улицы. Простите, под них...

Л. САВЕЛЬЕВ.

Со всех концов планеты

Сообщают корреспонденты ТАСС и АПН

У НАШИХ ДРУЗЕЙ

НОВЫЙ ЗАВОД В РУСЕ

СОФИЯ. На промышленной карте Болгарии появился новый объект: в городе Русе вошел в строй большой завод электроизоляционных материалов. Его спроектировал болгарский «Машэлектропроект» с помощью специалистов из СССР, ГДР и ЧССР. Предприятие выпускает 250 видов изоляционных материалов — от смол и лаков до импрегнированной бумаги и ткани. Производственные процессы на заводе полностью механизированы и автоматизированы.

ВЕНГЕРСКИЙ РИС

БУДАПЕШТ. В госхозах областей Чонград и Бекеш систематически расширяются посевы риса. Растут урожаи. В прошлом году получено в среднем по 36 центнеров риса с гектара. Работы на плантациях полностью механизированы, эффективно используются советские гусеничные тракторы. В 1972 году под этой культурой занято свыше 16 тысяч гектаров.

В „ГОД КОПЕРНИКА"

ВАРШАВА. В 1973 году будет отмечаться 500-летие со дня рождения Николая Коперника. На родине великого астронома в Ольштынском воеводстве, где Коперник жил и трудился более 30 лет и где он написал работу «Об обращениях небесных сфер», уже сейчас развернулась подготовка к юбилею. Общественные организации воеводства подготовили обширную программу мероприятий. В начале будущего года в Ольштыне вступит в строй планетарий, будет открыта мемориальная доска, зажжен вечный огонь. В «год Коперника» в городе состоится съезд польских писателей, откроется большая художественная выставка.

В ИНТЕРЕСАХ МИРА И МЕЖДУНАРОДНОЙ БЕЗОПАСНОСТИ

Подписанные Генеральным секретарем ЦК КПСС Л. И. Брежневым и Президентом США Р. Никсоном соглашения об ограничении стратегических вооружений продолжают широко комментироваться в мировой печати. Этим важным политическим документам посвящены выступления многих государственных и политических деятелей стран мира.

Подчеркивается, что эти исторические соглашения отвечают интересам не только двух государств — Советского Союза и Соединенных Штатов Америки, но и интересам международной безопасности в целом, служат делу укрепления мира.

БРАТИСЛАВА. Словацкая газета «Правда» опубликовала статью, в которой, комментируя заключенные в Москве соглашения об ограничении некоторых видов стратегических вооружений, пишет: эти соглашения являются важным шагом вперед в создании предпосылок для сокращения военного арсенала и в конечном счете для полного разоружения. Впервые в истории такие мощные в экономическом и военном отношении державы, как СССР и США, совместно встали на путь, ведущий к всеобщему разоружению, которое может таким образом стать реальностью.

СОФИЯ. «Работническо дело», «Земеделско знаме», «Труд» и другие центральные болгарские газеты под крупными заголовками: «В интересах мира и безопасности», «Победа всех миролюбивых народов», «Историческое событие» напечатали полные тексты Договора между СССР и США об ограничении систем противоракетной обороны и временного соглашения о некоторых мерах в области ограничения стратегических наступательных вооружений.

БЕЛГРАД. «Сообщение о том, что Генеральный секретарь ЦК КПСС Леонид Ильич Брежнев и Президент США Ричард Никсон подписали в Кремле Договор между СССР и США об ограничении систем противоракетной обороны и временное соглашение между СССР и США о некоторых мерах в области ограничения стратегических наступательных вооружений — это добрая весть, — заявил представитель союзного секретариата по иностранным делам СФРЮ Милан Зупан. — Достигнутые в Москве соглашения можно расценить как важный шаг вперед на пути разоружения».

ВАШИНГТОН. Подписанные Л. И. Брежневым и Р. Никсоном соглашения об ограничении стратегических вооружений знаменуют собой «хорошее начало», заявил на пресс-конференции вернувшийся в американскую столицу из Москвы глава делегации США на советско-американских переговорах об ограничении стратегических вооружений Дж. Смит.

В поддержку соглашений выступили руководители обеих партийных фракций в американском конгрессе. Лидер демократического большинства в сенате М. Мэнсфилд расценил эти документы как «важный шаг в правильном направлении». Лидер республиканцев в палате представителей Дж. Форд назвал их «самыми важными документами в современной истории». По словам сенатора Э. Маски, подписанные соглашения являются «символом способности человечества создать мир, из которого будет устранена опасность для нынешнего и будущего поколений».

Полностью поддержали соглашения об ограничении стратегических вооружений сенаторы-демократы Г. Хэмфри и Дж. Макговерн, добивающиеся выдвижения своих кандидатур на пост президента США.

Как и ожидалось, новый шаг на пути смягчения международной напряженности вызвал растерянность и раздражение в стане американских «ястребов» — поборников продолжения гонки вооружений. Недовольство подписанными в Москве соглашениями выразили, в частности, известные своими консервативными взглядами сенаторы Г. Джексон и Дж. Бакли и член палаты представителей Дж Эшбрук.

По сообщениям печати, перед тем, как соглашения по ограничению стратегических вооружений будут представлены на ратификацию сената, они пройдут обсуждение в ряде сенатских комиссий. Как передает агентство АП, правительственные круги США выражают уверенность в том, что сенат ратифицирует эти соглашения.

„МЫ ПОРАЖЕНЫ РАЗМАХОМ СТРОИТЕЛЬСТВА"

Недавно в СССР побывал президент французской государственной компании «Рено» Пьер Дрейфус.

Перед отъездом президента на родину корреспондент АПН обратился к нему с просьбой поделиться впечатлениями о поездке по Советской стране.

— Впервые, — сказал Пьер Дрейфус, — мне довелось побывать в Советском Союзе более 10 лет назад. Тогда я посетил автозавод в Горьком, где ознакомился с уровнем его технического оснащения и технологией производственных процессов. На нас, французов, особенно большое впечатление произвело высокое качество некоторых видов работ — новые методы окраски, успешная борьба с коррозией металла и другие технические достижения.

В этот раз мы посетили автомобильный завод имени Ленинского комсомола, а также совершили поездку в город Ижевск, где расположен крупный комплекс по производству легковых автомобилей, и в Узбекистан.

Мы детально осмотрели автомобильные заводы. По своей технической и технологической оснащенности они полностью отвечают требованию научно-технической революции. Как известно, наша фирма участвует в разработке проекта корпуса дизельных двигателей для машин, которые будут выпускаться на Камском автомобильном заводе.

Это поистине гигантское предприятие, ибо нигде в мире не существует завода грузовых машин такого масштаба. Там же возводится современный город, причем очень быстрыми темпами. Мы поражены размахом строительства на Каме.

Особенно восхищают масштабность и быстрота, с какой советские люди намечают ввести в строй автомобильный гигант. Обычно сооружение такого предприятия осуществляется поэтапно: строят заводы или цехи один за другим. В Советском Союзе эта сложная проблема решается комплексно, на уровне масштабов страны и ее ресурсов.

Автомобильный гигант в Татарии возводится строго по графику. Советская страна открыла в Париже свое представительство, и это значительно облегчило наш ежедневный совместный труд.

Могу сказать, что мы, французы, всегда ценили эффективность делового сотрудничества с Советским Союзом и готовы к его всемерному расширению. До сего времени такое сотрудничество строилось в основном на поставках оборудования, его установке, наладке и повседневном использовании. Как мы убедились во время встреч с руководителями ряда отраслей советского народного хозяйства, теперь в деле расширения контактов можно пойти дальше.

Ведь, кроме автомобильных заводов, государственная компания «Рено» строит предприятия и других отраслей промышленности.

Больше товаров массового спроса

„ЗАМОРОЖЕННЫЕ" МОЩНОСТИ

Мощность действующего Ташкентского молочного комбината невысока, она не обеспечивает все возрастающих потребностей ташкентцев.

На 26-м квартале Чиланзара вот уже много лет строится большой пищевой блок в составе: булочно-кондитерского производство, макаронная фабрика и молочный комбинат. Заказчиком всех этих строительных объектов является Министерство пищевой промышленности УзССР.

А какое отношение к этой стройке имеет Министерство мясо-молочной промышленности? Разве не оно должно быть кровно заинтересовано в быстрейшем вводе в эксплуатацию своего нового предприятия? Тем более что булочно-кондитерское производство и макаронная фабрика уже готовы и выпускают продукцию. А на месте будущего молочного комбината (мощность его 150 тонн в смену) пока имеется только фундамент, над которым возвышаются голые железобетонные конструкции — ни стен и ни крыши...

Но как ни странно, Министерство мясо-молочной промышленности только курирует, если так можно выразиться, над своим рождающимся детищем. Так, недавно отсюда были направлены специалисты проверить технологическую часть его проекта. Оказалось, что многое в ней устарело. За годы строительства кое-что из оборудования необходимо заменить. Были составлены рекомендации, на основании которых внесены соответствующие изменения в проектное задание.

От этого министерства в настоящее время к стройке прикреплен «свой» представитель. А все остальные заботы — договоры с генеральным подрядчиком и субподрядными организациями, вопросы планирования, финансирования и прочие — целиком и полностью лежат на Министерстве пищевой промышленности, которому этот объект фактически только в тягость. Предприятие не входит в его «систему».

— Пищевики предлагали нам самим взяться и достроить здание, — рассказывает начальник ОКСа Министерства мясо-молочной промышленности Р. Самандаров. — Но мы ведь им уже заплатили за строительство более 4 миллионов рублей...

— Но когда все-таки будет готов комбинат?

— В конце будущего года, не раньше.

А стройке пошел уже пятый год. Не пора ли подумать в том и другом министерствах над тем, как быстрее завершить «утробный» период развития нового комбината, учитывая возросшую потребность в молочной продукции населения столицы.

А потребности действительно очень большие. Даже сдача в эксплуатацию нового комбината не значит того, что старому предприятию «придет конец».

Старый комбинат попрежнему будет работать и давать свои 180 тонн цельномолочной продукции за две смены. А может, и больше.

Несколько лет назад на его территории был построен новый диетический цех. В цехе смонтирована современная поточная линия. Только однажды она была запущена в действие и опробована. И выяснилось, что стены здания, возведенного хозспособом и без всяких расчетов и проектов, не выдерживают той большой нагрузки, которая «ложится» на них, когда оборудование приводится в действие. Сейчас в цехе ведутся работы по укреплению корпуса.

Выяснилось также, что пуск нового цеха немыслим без новой компрессорной — цеха холода. Построили компрессорную, которая в состоянии выработать почти 1,5 миллиона килокалорий холода в час. Не хватает электроэнергии, чтобы запустить ее.

Где выход из положения? Оказывается, есть. Сосед молочного комбината — завод пластмассовых изделий — строит подстанцию. Но не очень торопится, и надо бы форсировать работы.

С канализацией не в порядке. Диаметр труб слишком узок. Когда включаются посудомоечные машины, подвальные помещения комбината бывают залиты водой.

— Крайне необходимо сменить канализационные трубы, — говорит главный инженер комбината Т. Юлдашев. —На сегодняшний день для нас это проблема номер один. Но дело в том, что новая канализационная трасса должна пройти по улице Чиланзарской, по той ее части, где курсирует троллейбус № 7.

— Значит, чтобы выполнить эту работу, надо снять с линии седьмой троллейбус?

— Нет, временно исключить из его маршрута небольшой участок пути. Троллейбус пустить через новый мост на Бурджаре, по проспекту Дружбы народов и дальше по улицам Мукими и Чиланзарская.

Если учесть, что мимо молочного комбината, кроме троллейбуса, курсируют также 14-й и 27-й автобусы, то с тем, что электротранспорта временно здесь не будет, можно вполне смириться. Тем более, что каждый житель столицы заинтересован в том, чтобы это предприятие работало в нормальных условиях и отдача его была как можно большей.

Коллектив комбината успешно начал второй год девятой пятилетки. Пятимесячное задание было завершено досрочно...

А вот с выполнением плана по ассортименту не все оказалось в ажуре. Так, недодано большое количество сливок, сырков, простокваши...

Почему недодана в торговую сеть простокваша?

На комбинате мы по этому поводу получили такое объяснение: пришло в негодность оборудование — английская линия «Юдек». Пришлось ее демонтировать. Выпуск простокваши заменили пакетным молоком.

То есть фактически город оставлен без простокваши и кефира. А ведь на той линии, которая вот уже несколько лет стоит без действия в новом диетическом цехе можно было бы этой продукции получать до 6 тысяч бутылок в час! И очень важно пустить эту линию. К тому же напомним, что стоит она около 27 тысяч рублей. И никакой отдачи!

В. ЛАПИНА.

НОВЫЕ ТОВАРЫ

В цехе эмалированной посуды Запорожского метизного завода за пятилетие выпуск изделий увеличится почти в два раза. Только в этом году на предприятии будет изготовлено различной посуды 14 миллионов 200 тысяч штук. Это на один миллион 350 тысяч больше, чем в прошлом году.

НА СНИМКЕ: одна из лучших производственниц комсомолка Ольга Ткаченко демонстрирует новые образцы посуды выпускаемой в текущем году.

Фото **А. Красовского.**

Фотохроника ТАСС.



„ЗА МИР, СОЦИАЛЬНЫЙ ПРОГРЕСС И СВОБОДУ НАРОДОВ"

В КАДРЕ — МОЛОДЕЖЬ МОНГОЛИИ

В истории монгольского кино есть две знаменательные даты: 1934 год и 1952 год. С первой датой связана самая волнующая страница в молодом киноискусстве Монголии. В этот год был создан первый немой игровой фильм «Сын Монголии».

Середина двадцатых годов. В связи со вспыхнувшей в Монголии эпидемией Советское правительство решило направить сюда группу врачей, куда был включен и иркутский медик Павел Шастин. В течение пятнадцати лет русский врач проработал в Монголии.

«Доктор Шастин» — так назван документальный фильм, который снял на национальной студии режиссер Дашдорж.

Вторая дата — 1952.

— Этот год вошел в историю Монголии как год революции в кинематографе нашей страны, — сказал Л. Шаравдорж, захлопнув свою маленькую записную книжечку, и, улыбнувшись, добавил. — Вот так вкратце можно сказать о зарождении киноискусства Монголии.

Позже из нашей беседы я узнал, что оператор Монгольской студии художественных фильмов Л. Шаравдорж — выпускник нашего Всесоюзного государственного института кинематографии, а педагогом его был Борис Израильевич Волчек. Совсем недавно Шаравдорж совместно со сценаристом Ч. Гомбо снял новый фильм, который называется «Первый шаг». Его авторы и привезли на суд зрителей и участников Второго Ташкентского международного кинофестиваля стран Азии и Африки.

Л. Шаравдорж приглаживает густой чуб и с небольшим акцентом говорит на русском языке: «Представьте мое волнение. Я впервые участвую в международном кинофоруме и впервые представляю снятый мною фильм».

Прошу его рассказать о своей работе, о друзьях, о том, как шли съемки фильма «Первый шаг».

— О, о моей работе я могу говорить столько, что вы можете исписать весь свой блокнот. А вкратце...

Самым приятным сюрпризом для нас стало открытие недавно новой киностудии. В ее многочисленных монтажных лабораториях, рабочих цехах установлена лучшая советская аппаратура. Это теперь нам позволит ежегодно создавать по семь-восемь художественных фильмов, в том числе и цветных.

Сейчас на нашей киностудии работает большой, дружный творческий коллектив. Многие получили образование в Москве, в институте кинематографии. А те, кто не кончал института, проходили длительную практику на студиях Украины, Белоруссии, Латвии, Казахстана, Владивостока.

Наш новый фильм «Первый шаг» повествует о том, как монгольская молодежь едет в село для того, чтобы на месте юрт построить новые, современные дома, разбить сады, парки. Фильм затрагивает и другие стороны жизни: пережитки в национальных традициях, которые мешают жить. В создании этой ленты принимали участие не только профессиональные актеры монгольских театров, но и большое количество студентов высших учебных заведений.

Киноискусство интернационально. Это мнение разделяют участники и гости фестиваля, в том числе и мой собеседник Л. Шаравдорж. Он считает, что цель международного кинофестиваля — борьба за социальный прогресс и свободу народов — цель всех прогрессивных кинематографистов мира. И что этот фестиваль, который проводится на солнечной земле Узбекистана в Ташкенте, будет способствовать более глубокому взаимопониманию, укреплению дружбы и сотрудничества.

Искусство — для народа



Есть в Багдаде памятник. Он отлит из бронзы. Его автор — известный скульптор Ирака Джавад Селим. Сам не увидел ту красоту, которую создал. Памятник доделали его ученики. Стоит он в центре — на площади Революции. Его длина 55, а высота около 30 метров. В нем как бы запечатлена история Ирака.

...Расстрел демонстрантов. У матери погибает ее надежда, опора — сын. Она пришла к нему, но не плачет. Не плачут вокруг и другие женщины. Но в глазах каждой матери — скорбь, крик души, тоска и гордость. И вот пришла революция. Открыты двери тюрьмы, ее распахнул солдат. Свобода, желанная, она пришла.

Пять минут — всего 300 секунд. Казалось бы, что можно увидеть, запомнить за это время. Но вся эта символическая картина встает перед тобой вновь и вновь. Запоминается каждый кадр, «движение» главного героя фильма — памятника.

Это работа молодого режиссера и оператора Аббаса аль Шалах, выпускника ВГИК.

— Мой наставник и педагог, — говорит режиссер, — Л. В. Косматов. Он всегда повторял, что только благодаря настойчивости и кропотливому труду можно добиться определенных успехов в работе. Но и на этом нельзя ставить точку. Надо всегда помнить: все, что создаешь и творишь, будут смотреть и оценивать тысячи людей.

И это действительно так.

На суд участников Ташкентского кинофестиваля делегация из Ирака представила семь документальных фильмов. Они привезены не только для просмотра, но и для обмена опытом, дружеских дискуссий.

У Аббаса аль Шалах это уже пятая работа. Сейчас он снимает еще одну киноленту на 30 минут о крестьянах своей родины.

Работы молодого режиссера уже показывались на фестивалях в Лейпциге, в Москве. «Конец» — так назывался документальный фильм, вернее, символическая картина. Ее отметил в свое время Михаил Ромм. Он говорил об этом фильме, что здесь автор заставил заговорить камни.

А вот еще один выпускник ВГИК, приехавший на фестиваль, — Тарик Абдуль Карим, его фильм — «Завтра будет горячее солнце».

— Наша лента, — говорит режиссер, — идет 22 минуты и снималась всего девять дней, в пустыне. Она рассказывает о ростовщике, о том, как этот человек столкнулся лицом к лицу со смертью здесь, в пустыне. Оставшись один, вдали от людей, он вспоминает всю свою жизнь...

Молодой режиссер Салам аль Атами говорит о своем фильме «Молодежь».

— У нас еще мало пока специалистов кино. Поэтому приходится при съемках быть и сценаристом, и оператором, и озвучивать фильм. Но это временные трудности. Сейчас много иракской молодежи получает образование у вас в Советском Союзе и других странах социализма. Сюда, в Ташкент, на фестиваль приехали еще два выпускника ВГИК — Азиз Хадад и Хади аль Рави.

К нашей беседе подключается и глава делегации кинематографистов Дия аль Баяти. Мы просим рассказать его о развитии искусства кино в Ираке, новых работах кинематографистов.

— Сейчас у нас есть управление кино и театров, где работают все режиссеры. При театральном институте открылось отделение кино, выпускающее помощников операторов и режиссеров, ассистентов. Нам еще пока не хватает средств для создания художественных фильмов. Но в этом году выпустим художественную киноленту о тех, кто ищет воду, кто ее ждет.

Иракское правительство предполагает начать недалеко от Багдада строительство современной киностудии. Вот тогда будут огромные возможности создавать десятки документальных и художественных кинолент.

Э. АДАЙКИНА.

НА СНИМКЕ: идут съемки фильма «Завтра будет горячее солнце».

● СПОРТ ● СПОРТ ● СПОРТ ● СПОРТ ● СПОРТ ● СПОРТ ● СПОРТ ● СПОРТ ● СПОРТ ●

РЕГБИ: НАШ НОВЫЙ ЗНАКОМЫЙ

28 мая впервые на стадионе «Пахтакор» прошли заключительные соревнования по регби. Это были финальные игры студенческих коллективов страны. Турнир длился четыре дня. За право называться сильнейшими боролись 8 команд ЦС СДСО «Буревестник». Победителями стали спортсмены Ленинградского механического института. Команда Ташкентского политехнического института заняла пятое место.

Регби? Что это такое? Для нас еще это слово в новинку, а подобные соревнования пока не стали обычным явлением, как футбол, хоккей, баскетбол.

Регби — атлетическая игра. Она вобрала в себя элементы и приемы многих видов спорта: борьбы, гандбола, легкой атлетики, футбола и баскета. Играют в регби руками и ногами, но последнее является вспомогательным средством. Необычен по виду и мяч — дынеобразной формы, непривычны, на первый взгляд, и правила игры.

Когда впервые идешь смотреть регби, испытываешь смешанные чувства. Думаешь, что придется наблюдать картины побоища. И многие любители спорта так думают, считая регби силовой игрой, в которой многое позволяется. Вот взять, к примеру, прием игры — схватку, которой разрешается спор за мяч. Со стороны кажется это хаотической свалкой игроков, стенка на стенку по восемь игроков с каждой стороны. Однако каждый игрок выполняет здесь определенные функции, а цель всех вместе — отыграть мяч на свою сторону. Участвуют в схватке наиболее рослые и тяжелые игроки. По остроте и динамизму впечатлений эти эпизоды борьбы представляют волнующее зрелище. Несколько слов о самой игре. Цель ее — занести мяч в зачетное поле, т. е. за линию ворот противника. Если это удается, команда получает 4 очка и право пробить по воротам. Если удар достиг цели, т. е. ворот,—еще 2 очка. Кстати, о воротах. В них нет вратаря, и находятся они... в воздухе, на трехметровой высоте. Это, так сказать, футбольные ворота вверх ногами без перекладины сверху. Практически высота полета мяча не ограничивается, лишь бы он прошел между штангами. Основной принцип игры: все в защите, все в нападении. В команде по 15 игроков, а игра длится два тайма по 40 минут с перерывом в 5 минут.

Сказать, что регби — игра молодая нельзя. Этому виду спорта, как и футболу, 100 лет.

Если вы думаете, что регби опасная игра, то вы ошибаетесь. По данным Международной ассоциации любителей спорта, регби занимает последнее место в таблице по травматизму. На первом месте в этой таблице американский футбол — разновидность регби, на втором, к огорчению любителей спорта, нами всеми любимый футбол. Этот показатель говорит сам за себя и снимает с регби как вида спорта необоснованные мнения как об игре очень опасной, рискованной.

В заключительный день турнира на «Пахтакоре» мы видели две финальные игры. Борьба шла за 1, 2, 3, 4-е места. В первом матче встречались команды Грузинского и Красноярского политехнических институтов. Победили красноярцы со счетом 29:17. Воля к победе плюс хорошая физическая подготовка сибиряков решили исход поединка. Они заняли третье место. У тбилисцев мы наблюдали умение отыгрывать схватку, высокую технику обработки мяча. Тем более приятен успех красноярцев, учитывая то, что в прошлом году они были только седьмыми. За первенство боролись во втором матче регбисты Московского авиационного института и Ленинградского механического. В команде МАИ восемь мастеров спорта. У ленинградцев трое. Но по силе и возможностям противники были равны. И первый тайм закончился вничью. Во втором ленинградец Борис Смирнов со штрафного удара принес своей команде три очка. Борьба была на редкость упорной. Однако в конце концов ленинградцы в самые последние секунды отыгрывают три очка. Итак, 7:6 в пользу ленинградцев. Видимо, сказалась усталость москвичей, команда которых перед самыми соревнованиями только что вернулась из Чехословакии, где провела несколько товарищеских встреч и весьма успешных.

Каково положение с регби у нас в Узбекистане?

Как известно, десять лет назад на ташкентском стадионе «Спартак» состоялся показательный матч с участием московского «Спартака», а первая команда регбистов в Узбекистане появилась в марте 1968 года в ТашПИ. Сейчас команда регбистов есть в Ташкентском институте связи, на Ферганском заводе азотных удобрений. Итак, всего три команды. Для такой республики, как наша, этого явно недостаточно.

Для команды «Политехника» ТашПИ финальная игра с ереванским «Политехником» явилась серьезным экзаменом. По своей остроте и динамизму ее по праву можно назвать самой напряженной и драматичной игрой турнира. Чтобы выявить победителя, судейской коллегии пришлось выделить дополнительное 20 минут. И только тогда победитель определился. Победили ташкентцы со счетом 33:11. Как считают специалисты, наша команда сыграла ниже своих возможностей. По ряду причин не смогли выступать игроки основного состава. Хорошо показали себя защитники Костас Сименидис, Мурат Шамасов, Эрик Дидрих. Эти встречи явились для ташкентцев своеобразным испытанием, школой мастерства и опыта, проверкой молодых игроков, выявлением слабых мест в игре команды. Как мы видим, регби в Узбекистане набирает силу, обретает права гражданства и выходит на всесоюзную арену. Дело сдвинулось с мертвой точки. И регбистам стали уделять значительно больше внимания руководители спортивных коллективов, общественность. Их принимают всерьез. В скором времени планируется создание спортивной федерации по регби. Значит, данный вид спорта в недалеком будущем должен стать популярным и массовым. Любители и болельщики за него найдутся. Он непривычен для них только пока, из-за нехватки знаний о правилах игры и редкого знакомства.

Как правило, регбистами становятся гребцы, баскетболисты, борцы, легкоатлеты. Подобных спортсменов у нас в республике много. Следовательно, есть все возможности создать не три команды, а более. Мастер спорта из ленинградской команды, ветеран регби Феликс Шмаков считает регби очень умной и мужественной игрой. Он говорит, что по темпу ее можно сравнить только с хоккеем. В свое время Анатолий Васильевич Луначарский тонко подметил сильные стороны регби как игры следующим высказыванием: «В регби я вижу не только увлечение борьбой, но и поразительные результаты соответственной тренировки и не могу не сказать себе, что из многих этих молодых людей должны выработаться замечательные борцы как на поле битвы в собственном смысле слова, так и на поле битвы житейском».

Регби воспитывает борца, играйте в регби! Хочется пожелать это нашей молодежи. А руководителям спортивных обществ и коллективам посоветовать обратить внимание на столь занимательную игру и всячески содействовать молодому виду спорта. Занятие им не требует особых затрат. Играют в регби на футбольном поле.

В. СОЛОВЬЕВА.

Здоровье. Как его сберечь?

Инфекционный гепатит

Гепар — слово латинское и означает — печень. Гепатит — воспаление печени. Инфекционный или эпидемический гепатит — он же болезнь Боткина — заболевание весьма распространенное по всему земному шару — от экватора до полярных областей — и не имеет географических или климатических границ.

Статистический анализ показал, что наиболее высокая заболеваемость инфекционным гепатитом в Советском Союзе регистрируется на территории севера Европейской части страны, Восточной Сибири, Дальнего Востока и Средней Азии.

Наиболее высокая заболеваемость отмечается в Архангельской области, Якутской АССР, Киргизской ССР, Сурхандарьинской, Самаркандской и Ташкентской областях УзССР, а также в Чимкентской области Казахской ССР.

Болезнь Боткина привлекает к себе внимание не только своим широким распространением, но и такими серьезными последствиями и тяжелыми осложнениями, как хронический гепатит, цирроз печени и ее дистрофия.

В инфекционном гепатите различают 4 фазы.

Острую, с установлением которой больной подлежит немедленной госпитализации в инфекционной больнице, хронический гепатит, который указывает на то, что острый патологический процесс полностью не ликвидирован, что этот орган находится в состоянии «неустойчивого равновесия» и патология может быть ликвидирована либо еще больше углубиться и перейти в следующую более тяжкую фазу — цирроз печени.

В этом случае печеночная клетка теряет способность выполнять свою многогранную физиологическую функцию, ибо ее заменила соединительная ткань и заболевание становится трудно излечимым: печень резко увеличивается либо наоборот: резко уменьшается — сморщивается, и на авансцену выходит новый симптом — нарастающее увеличение живота вследствие скопляющейся в нем жидкости — асцит-водянка. Что же делать, как профилактировать наступление хронического гепатита? Прежде всего правильным пониманием, что после выписки больного из инфекционной больницы надо не выпить «на радостях», как это делают некоторые, а, наоборот, длительное время — до нескольких лет, оберегать печень от всего, что может поддержать еще в ней инфекцию. Губительным является употребление алкогольных напитков и в том числе пива — злейшего врага печеночной клетки.

Из пищевого рациона должны быть исключены все жирные и жареные блюда: плов на бараньем сало, шашлык, жареная баранина, бешбармак, яички во всех видах, пресное молоко, копченая рыба и колбасы. Разрешаются простокваша, кефир, творог, сметана, сливочное масло, свежие огурцы, яблоки, сырая морковь, апельсины, мандарины, гранаты, каши любые. Лечебное значение имеют частые приемы пищи — не реже 4—5 раз. Соблюдение этого режима в ряде случаев, если не полностью предотвращает развитие хронического гепатита, то по меньшей мере значительно повышает эффективность его комплексного лечения и предохраняет от развития цирроза печени.

Именно на этом этапе зачастую решается судьба переболевшего острым инфекционным гепатитом — болезнью Боткина, особенно ребенка. В прямом смысле решается судьба, ибо печень это жизненно важный орган, это самая крупная железа в организме человека, играющая весьма важную роль во всех видах обмена веществ, это «подстанция сердца». Кстати, следует учитывать, что цирроз печени является следствием не только болезни Боткина. Он весьма часто развивается на почве злоупотребления алкоголем, у сердечных больных, страдающих недостаточностью кровообращения второй и третьей степени.

Инфекционный гепатит заболевание не только печени. Он поражает многие системы организма больных. По своему активно-отрицательному действию это заболевание аналогично землетрясению: острая фаза проходит, а последствия остаются на годы и забывать о них не только небезвредно, но и просто опасно. Возбудителем инфекционного гепатита является вирус — мельчайший внутриклеточный микробный паразит, вызывающий многочисленные инфекционные заболевания у людей, животных и растений.

Инфекция может передаваться через загрязненную воду, пищу и предметы домашнего обихода, через нательное и постельное белье больного. Купанье в загрязненных озерах или реках, куда спускаются сточные воды, и питье речных вод также могут быть причиной кишечных заболеваний, нередко комбинированных: брюшного тифа, дизентерии и инфекционного гепатита — желтухи одновременно. С наступлением лета об этом следует помнить всем родителям.

Перенесенный гепатит не всегда оставляет после себя стойкий иммунитет. В этом причина того, что через 3—10 лет после перенесенного заболевания, а иногда и гораздо раньше, наступают рецидивы желтухи, отягощающие исход болезни и могущие повести к циррозу печени, если не лечить.

Ошибочно считают началом болезни появление желтухи. Это неверно. После инкубационного периода, длящегося от нескольких дней до 2—3 недель и более, ухудшается настроение, понижается интерес к окружающему, возникают необычная слабость, апатия или, наоборот, повышенная раздражительность. Особенно характерна полная утрата аппетита и отвращение не только к пище, но и к ее запахам. Именно на раннем этапе заболевания, не дожидаясь появления желтухи, важно обратиться к врачу.

Ярким примером последствий незнакомства родителей с сущностью этого заболевания может служить следующий случай: 17 апреля 1971 года к нам на консультацию из Ошской области была доставлена Лариса З. десяти лет, ученица 3-го класса кокчангакской школы № 6. Из анализа выяснено, что в 1965 году она перенесла желтуху. В последующие годы периодически недомогала, но, видимо, это не привлекло особого внимания. В феврале 1971 года у девочки появились сильные головные боли, постоянная тошнота, полное отсутствие аппетита, боли в животе. К врачу обратились лишь через месяц. Немедленно она была направлена в инфекционную больницу. Вскоре девочка была оттуда выписана без диагноза болезни Боткина. Так как родители не были осведомлены о правильном питании больной, ее кормили всем, вплоть до свиного сала. В результате в настоящее время у нее увеличены и болезненны печень, кишечник. У девочки — рецидив хронического гепатита, а ведь ей только 10 лет. Дело не в диагностической ошибке, ошибаться могут все, но в принципиальном подходе к этого рода больным.

Д. КОГАН,
профессор, доктор медицинских наук.

Киев.

Новости медицинской практики

ЭФФЕКТИВНЫЙ ФОТОМЕТР

Сколько кальция в крови? Этот вопрос интересует хирурга, когда идет сложная операция. Теперь ответ на него в любую минуту можно получить с помощью высокотемпературного фотометра.

В пламя горелки прибора, работающей на смеси природного газа и кислорода, вводят сыворотку крови. Яркость факела снижается или повышается в зависимости от количества кальция в крови. Его свечение вызывает изменение тока в фотоэлементе, что фиксирует миллиамперметр, обеспечивая высокую точность измерений.

Обычно для определения количества кальция в сыворотке крови применяют химические методы. Это требует дефицитных реактивов и больших затрат времени — до 40 минут на анализ. Новый способ измерений позволяет обойтись без дорогостоящих веществ, делать экспресс-анализы. Высокотемпературный фотометр можно использовать не только в хирургии, но и в терапевтической, эндокринологической, педиатрической практике, а также в исследованиях по биохимии. Прибор разработали ученые Института газа Академии наук Украины при участии киевских медиков-биохимиков.

С ФОТОАППАРАТОМ У КРОМКИ ПОЛЯ — ФУТБОЛ

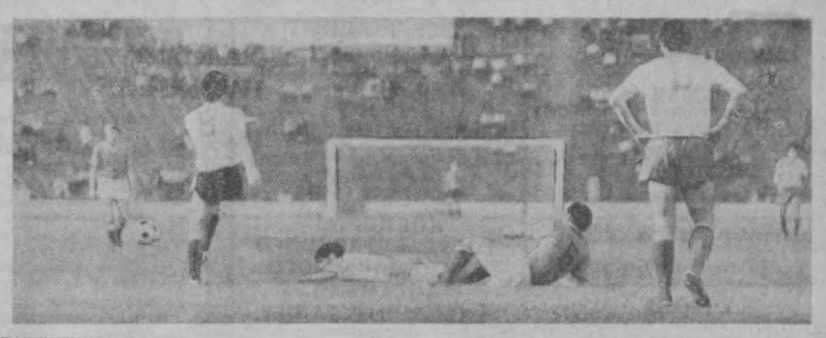

НАРУШЕНИЕ...



...И НАКАЗАНИЕ.

Фото В. Белоплотова.

СОПЕРНИКИ «ПАХТАКОРА»

„ШИННИК" (Ярославль)

Команда этого древнего города знакома многим любителям спорта. Она выступала в различных лигах нашего футбола, а в последние годы «осела» в первой группе класса «А». В прошлом году одно время ярославцы даже возглавляли турнирную таблицу, а в конце скатились вниз. Сказалась плохая работа с молодежью.

«Шинник» сумел сохранить свой прошлогодний основной состав. При этом в коллектив пришло неплохое пополнение. Это Николай Смирнов, стажировавшийся в прошлом сезоне в минском «Динамо», В. Зотиков из симферопольской «Таврии». Вернулись ранее выступавшие в команде Н. Растегаев, В. Волков. Все они в основном помогли усилить защиту.

В нападении лидером команды является бывший московский спартаковец Валерий Рейнгольд. В 1971 году в своем клубе он стал рекордсменом по числу забитых голов — 9. И нынче капитан «Шинника» вновь нередко угрожает воротам соперников. Так, в последнем матче с фрунзенской «Алгой» Рейнгольд стал автором единственного гола в этой встрече, забитого на 87-й минуте. Всего же команда побеждала еще в четырех поединках — с «Нистру»—1:0, «Металлистом» — 1:0, «Динамо» — 3:1, «Уралмашем» — 1:0, два матча свела вничью: со «Звездой» — 0:0 и «Автомобилистом» —0:0, а три проиграла — «Черноморцу» — 0:1, «Спартаку» — 2:4 и «Памиру» — 1:2, причем последний дома.

Наставником ярославцев является Виктор Семенович Марьенко. С именем этого мастера спорта, заслуженного тренера РСФСР связана одна из наиболее памятных страниц в истории команды. В 1963 году под руководством В. Марьенко «Шинник» хорошо выступил во второй группе класса «А» и завоевал путевку в «высшее футбольное общество», в котором, правда, пробыл всего один сезон. Сейчас команда настроена оптимистично, занимает пока шестое место в турнирной таблице.

Сегодняшний матч на «Пахтакоре», по всей вероятности, будет интересным.

СЛОВА ПРИЗНАТЕЛЬНОСТИ

* * *

Известно, что выздоровлению помогают не только лекарства, но и питание. В 1-й городской клинической туббольнице столовая работает отлично: ежедневно обновляется меню, обеды вкусные, калорийные. Спасибо тем, кто готовит их, — А. Ильясовой, Д. Мухтаровой, З. Шишкиной, З. Бахаровой и другим.

А. КОРОБАЕВ, А. УМАРОВ, З. БЕГМАНОВ, всего 7 подписей.

* * *

Продолжительным было наше лечение в 5-й инфекционной больнице.

Большое спасибо медперсоналу третьего отделения И. И. Садыменко, Е. Касаевой, Л. Баэаровой, Н. Борисовой за их стремление сделать все возможное для того, чтобы скрасить больничный быт, приблизить его к домашнему.

З. ПЛОТНИКОВА, В. САЙФУТДИНОВА, М. ГИЛЛЯЕВА, всего 9 подписей.

* * *

19 лет тому назад началась врачебная деятельность Раисы Ильиничны Антик. Сейчас она — участковый врач поликлиники № 17 Фрунзенского района. А участок у нее немалый — более 3.500 жителей. Тем не менее (это мы знаем по своему опыту) Раиса Ильинична успевает принимать больных и в поликлинике, и посещать их на дому. Ее отличают большая эрудиция, трудолюбие, самое главное, исключительная чуткость, душевное отношение к больным. Она умеет не только правильно определить курс лечения, но и воодушевить человека словом. А как это много значит для больного!

За все эти добрые человеческие качества мы от души благодарим нашего доктора Раису Ильиничну Антик.

Жители дома № 34 по улице Ш. Руставели: **А. АБРАМОВ, С. ИТКИН, У. БЕЛАКОВСКИЯ, Т. ШАЛЮТА, Б. ПАК, М. ВЕКСЛЕР.**

Наш дом в 4-м квартале Чиланзара обслуживает участковый врач М. К. Гончарова. На протяжении нескольких лет и в летний зной, и в зимнюю стужу приходит на вызов Мария Кирилловна. Обстоятельно выслушает жалобу, а потом и без вызова обязательно навестит больного, чтобы узнать, как он чувствует себя. Внимание, сердечность — ее отличительные черты.

КОНОВАЛОВА, ТАХТАРОВА, ФАДЕЕВА, Всего 7 подписей.

К 50-летию образования СССР

Опираясь на друга

В ЭТИХ папках — сотни протоколов, служебных писем, рапортов, газетных заметок и других документов, появившихся накануне принятия первого пятилетнего плана и во время его осуществления. Выявленные в хранилищах работниками республиканского архивного управления, они ведут рассказ о зарождении и развитии индустрии Узбекистана.

Короткие записи и сегодня читаются с волнением. «Первого мая 1926 года в Ташкенте открыта Боссуйская ГЭС — первенец социалистической индустрии в республике». «Пущен первый в Средней Азии цементный завод в Хилково». «Начато строительство текстильной фабрики в Фергане». «В Ташкенте начато сооружение завода сельскохозяйственного машиностроения»...

И рядом с этими рапортами — адреса далеких и вместе с тем очень близких городов, взявших на себя заботу и о Ташкенте, и о Фергане, и о других преображаемых районах узбекской земли.

В одной из папок заведующая отделом архивного управления Валентина Ивановна Кузьменко находит информацию, опубликованную в сентябре 1925 года журналом «Народное хозяйство Средней Азии». Автор сообщает, что работники силикатной промышленности Украины оказывают помощь новостройкам Узбекистана. Их первый вклад — сто тысяч бочек цемента, гончарные трубы, мел, алебастр... Создавал индустрию почти с нуля, республика нуждалась во всем. И как тут было не радоваться, когда на выручку приходил верный друг.

На собственном опыте познавали труженики Узбекистана значение ленинского содружества наций, воплощенного в Союзе Советских Социалистических Республик. О взаимопомощи говорили эшелоны со строительными материалами, машинами и металлом, двигавшиеся на восток из Российской Федерации, с Украины, из Белоруссии, Закавказья. Свидетельствовало о ней и горячее участие братских народов в формировании рабочего класса республики.

Листаем протокол заседания президиума Среднеазиатского экономического совета от 3 февраля 1930 года. Речь идет о строительных рабочих, направляемых из центральных районов страны. Предполагалось принять 5.950 человек. А едет их почти вчетверо больше. И кто едет — плотники, бетонщики, арматурщики, мостовики!

А вот письмо управляющего текстильным трестом, помеченное сентябрем 1929 года. Разговор о том же — о квалифицированных рабочих. Но характер помощи на этот раз иной. Руководитель треста информирует государственную плановую комиссию, что на текстильных предприятиях Подмосковья и Иваново-Вознесенска прошли обучение 372 молодых узбека. Все они направляются в Фергану.

Протокол заседания правления «Туршелка» от 4 октября 1928 года. Слушали — о специалистах. Постановили — «договориться с соответствующими организациями о переброске в Среднюю Азию не менее 30 мотальщиц, работающих на фабриках в Москве, заключить с ними договоры. По мере освобождения общежитий, на этих фабриках пополнить таковые не менее чем двадцатью учениками основных национальностей» и далее «договориться с пятью студентами основных национальностей, обучающимися как в САГУ, так и в московских вузах, об условиях перевода их в текстильный институт. Заключить с ними договоры на стипендию».

По законам дружбы открываются в пролетарских центрах все новые и новые школы, где дети дехкан и мелких ремесленников становятся квалифицированными текстильщиками, хлопковиками, металлистами, пищевиками. Их учат здесь не одним лишь законам профессионального мастерства. «Для узбеков, прибывших на фабрики, организованы курсы по ликвидации неграмотности. На них уже обучаются 210 человек», — сообщает 4 апреля 1929 года «Правда Востока» в заметке о помощи Подмосковья.

Убыстряет свой шаг первая пятилетка, и в документах все чаще появляются такие слова, как «соревнование», «шефство».

9 января 1929 года орготдел Узсовпрофа фиксирует, что текстильщики Москвы, Ленинграда и Иваново-Вознесенска, взяв шефство над узбекскими фабриками, направляют им на три месяца двадцать одну ремонтную бригаду и пятнадцать передвижных кузниц. «Состав бригад — десять человек в каждой. Все расходы... берут на себя шефы», — уточняет докладная записка.

В номере за 14 октября 1929 года «Правда Востока» рассказывает о другой группе текстильщиков, прибывших в Узбекистан помогать товарищам по соревнованию по путевке ЦК своего профсоюза. Среди гостей — опытные рабочие Московской фабрики имени Фрунзе, «Трехгорки», «Мостринотажа» и тверской фабрики «Пролетарка».

А буквально через одиннадцать дней Московский областной отдел Союза текстильщиков шлет в Узбекистан письмо, в котором говорится о шефстве в более широком плане. Чтобы скорее решить проблему хлопковой независимости страны, московские рабочие берутся усилить помощь и работникам хлопкоочистительной промышленности, и земледельцам Узбекистана. «Участие рабочих-текстильщиков в политической жизни Средней Азии не только обеспечит возможность более быстрого темпа осуществления пятилетки по хлопководству, но и значительно усилит роль пролетарской общественности в области перевода хлопкового хозяйства на социалистические коллективные начала, укрепит смычку трудящихся сельского хозяйства с пролетариями всего Союза», — подчеркивается в этом письме, посланном от имени 400 тысяч текстильщиков Москвы, Орехово-Зуева, Рязани, Серпухова и Твери.

Г. КЛИМЕНТЬЕВ,
корр. УзТАГ.

Сегодня — Международный день защиты детей



ГОРОД ДЕТСТВА

Каждое утро сюда, к детскому саду № 336 Чиланзарского района, стекаются ребячьи стайки.

— Ну, пока! — торопливо целуя их, говорят мамы и папы и спешат к автобусам, троллейбусам, трамваям, чтобы успеть на работу. А они разбегаются по своим группам.

— Доброе утро! — приветствует их воспитательница Кима Борисовна Ганджумянц.

— Здравствуйте, — радостно отвечают ей ребятишки и тут же интересуются, — а чем мы сегодня будем заниматься? Сказку про спящую царевну дочитаем?

— Обязательно дочитаем. А сейчас марш переодеваться и на зарядку!

Так начинается для малышей день, полный радостных открытий. В каждой группе свой план. У самых маленьких — это лепка, игры, наблюдения над природой, прогулки, утренняя гигиеническая гимнастика, у тех, кто постарше, к играм прибавляются занятия по родному языку, счету, рисованию, лепке. Ведь 60 из них в этом году пойдут «первый раз в первый класс», и надо, чтобы они умели и считать, и строить предложения, и пересказывать литературный текст... Учители первых классов школы № 182 — частые гости в детском саду. Да и воспитанники детского сада не раз бывали на экскурсиях в школе, знакомились с ее классами, кабинетами, бывали на уроках.

Звучит музыка. Это ребята под руководством И. А. Рахматулаевой разучивают новую песню к своему концерту. А они у ребят бывают часто и проходят интересно. На празднике в честь 50-летия Всесоюзной пионерской организации имени В. И. Ленина в институте усовершенствования учителей бурные аплодисменты вызвало выступление ребят старшей группы детсада, где воспитательницей Эмма Борисовна Авдиянцова. Сейчас малыши готовят инсценировки, танцы, стихотворения ко Дню медицинского работника. Света Чернова, Диана Легай, Ира Кочурина и другие с увлечением разучивают к этому дню стихи, танцы.

Музыка с первых дней пребывания в детсаду входит в мир ребят.

Пришло лето. И ребята ближе знакомятся с природой, и чем богаче, интереснее бывают наблюдения, тем ярче отображаются они в их рисунках. А рисуют дети увлеченно и с большим удовольствием (снимок внизу). Интерес к растениям и окружающей природе развивают и игры «Кто быстрее увидит интересное?», «Удивительное рядом».

Играют, рисуют, составляют альбомы, придумывают рассказы, и всегда с ними в эти часы их воспитатели — заведующая детсадом Надиля Гадаевна Турсунбаева, методист Юлия Владимировна Малолеткова, Кима Борисовна Ганджумянц, Эмма Борисовна Авдиянцова, Лиана Викторовна Софронова и другие.

...350 детей ежедневно переступают порог детского сада, где их учат любить природу, музыку, книги, ценить прекрасное.

Фото Ю. Бутусова.

ЦВЕТЫ ОТ ЮНЫХ ТАШКЕНТЦЕВ

СЕГОДНЯ

утром самолет унес в Москву из узбекской столицы цветы, выращенные кружковцами республиканской станции юннатов. Розы, гвоздики, пионы, анютины глазки, посланные ташкентскими ребятами, будут экспонироваться на ВДНХ СССР, где организована выставка, посвященная Международному дню защиты детей.

СТРОКИ ИЗ ПИСЕМ

НЕТ ДАТЫ ВЫПУСКА

Большим спросом пользуется концентрат хлебного кваса, выпускаемый пивзаводом № 6. Многие хозяйки предпочитают его и отказываются от дедовских методов приготовления напитка.

Концентрат кваса имеет одну особенность: он не может храниться дольше восьми месяцев. Об этом красноречиво говорит надпись на этикетке. Однако изготовители не указывают дату выпуска продукции. Думается, что столь существенный пробел следует устранить.

Б. КИЛЬМАН.

ХОТЯ КАССА БЫЛА ОТКРЫТА

Пришел я в сберкассу 7882/191, что на углу улиц Чиланзар и Гагарина, в 18 часов 40 минут. Однако все три окошка были закрыты, хотя в объявлении было написано: «Прием до 19 часов». На мои просьбы принять у меня деньги работники кассы ответили отказом.

— Ничего, придете завтра, — последовал ответ.

Х. КЕРИМОВ.

ВНИМАНИЕ: ИНТЕРЕСНЫЙ ОПЫТ

НА СМЕНУ КРЫЛАТОМУ ПОМОЩНИКУ

Годовой заказ на поставку опрыскивателей марки «ОВХ-14» для хозяйств Среднечирчикского района Ташкентской области выполнил завод «Ташхимсельмаш». Досрочно отправив труженикам села десять машин, коллектив предприятия выполнил один из главных пунктов своего обязательства по оказанию шефской помощи хлопкоробам.

В текущем году впервые на всех хлопковых полях района решено провести дефолиацию растений наземным способом. Заменить на этих работах сельскохозяйственную авиацию помогут опрыскиватели ташкентского завода. Для обработки полей району потребуется около ста таких машин. Часть из них уже имеется в хозяйствах, недостающие агрегаты поставит хлопкоробам завод. Выпуск этой техники будет осуществлен коллективом предприятия за счет использования внутренних резервов.

В минувшем году с помощью наземной техники в районе было проведено удаление листьев на полях учебно-опытного хозяйства Ташкентского института инженеров ирригации и механизации сельского хозяйства. Как показал этот опыт, такая обработка чустов повышает воздействие дефолианта на листья. К тому же затраты на обезлиствление одного гектара по сравнению с авиаобработкой сокращаются более чем в 1,4 раза.

Внедрение наземной дефолиации в районе, где хлопчатником занято более 20 тысяч гектаров, сбережет хозяйствам около двухсот тысяч рублей. У опрыскивателей есть и другое немаловажное преимущество перед авиацией. Им не мешают линии связи и электропередачи. Они могут работать в любую погоду. Можно обрабатывать хлопковые поля, расположенные вблизи населенных пунктов, животноводческих ферм.

В течение лета коллектив предприятия обязался обучить работе на новых агрегатах сто механизаторов. Занятия с ними будут проводить ведущие специалисты завода. Шефы помогут хлопкоробам провести навеску опрыскивателей на тракторы, отрегулировать и обкатать машины. На время дефолиации в хозяйства выедет передвижная мастерская, укомплектованная запасными частями и инструментом, необходимым для ремонта агрегатов.

В. ШЕВЦОВ,
корр. УзТАГ.

ХОРОШИЕ ПЕРСПЕКТИВЫ

Подписанные Генеральным секретарем ЦК КПСС Л. И. Брежневым и Президентом США Р. Никсоном советско-американские соглашения остаются в центре внимания международной общественности. Политические деятели и печать стран мира называют эти соглашения историческими документами, которые создают хорошие перспективы для упрочения мира и развития международного сотрудничества и отвечают интересам международной безопасности.

«Победил реализм, победил здравый рассудок», — такими словами оценил существо подписанных в Москве советско-американских соглашений заместитель председателя Государственного совета ПНР Ю. Озга-Михальский.

Болгарский еженедельник «Поглед» характеризует советско-американские переговоры в Москве как «победу трезвого, конструктивного подхода к проблемам мира и международного сотрудничества, победу доброй воли».

Парижская газета «Насьон», называя соглашения об ограничении стратегических вооружений «историческим шагом», пишет: «Встреча на высшем уровне в Москве выявила большие возможности, имеющиеся у СССР и США для создания условий подлинного мира на земном шаре». «Вашингтон пост» характеризует достигнутые на советско-американских переговорах результаты как «огромный политический успех».

«Нью-Йорк таймс» подчеркивает огромное международное значение «исторического соглашения между Л. И. Брежневым и Р. Никсоном об ограничении стратегических вооружений». По мнению газеты, результаты переговоров в Москве знаменуют дальнейшее укрепление международных позиций Советского Союза. Отмечая намерение Советского Союза и США содействовать развитию взаимовыгодных советско-американских отношений, газета в то же время подчеркивает, что «коренные идеологические расхождения между обеими странами остаются».

Исторические документы об ограничении стратегических вооружений открыли двери для дальнейших переговоров как по вопросам прекращения гонки ядерных вооружений, так и в других сферах, указывает радио Уганды. Отмечая, что подписанные в Москве соглашения являются важным этапом в разрядке международной напряженности, радио Уганды подчеркивает, что они приветствуются и одобряются народами всего мира.

Коротко

ГАВАНА. Химическая промышленность на Кубе — молодая, но быстро развивающаяся и наиболее перспективная отрасль национальной экономики. При содействии Советского Союза в провинции Орьенте завершается строительство гиганта химической промышленности — комбината по производству смешанных удобрений, проектная мощность которого составит 360 тысяч тонн в год. С вводом в эксплуатацию этого предприятия будут в значительной мере удовлетворены потребности сельского хозяйства Кубы в минеральных удобрениях.

Газета «Нойес Дойчланд» опубликовала корреспонденцию Р. Аммо, в которой рассказывается о помощи Советского Союза в подготовке кадров для промышленности АРЕ.

Агентство печати Новости предлагает вниманию читателей сокращенный перевод этой статьи.

Куда бы вы ни приехали — на высотную Асуанскую плотину, металлургический комплекс в Хелуане, судостроительную верфь в Александрии, в научно-исследовательский институт в Кайре, — повсюду вы встретите молодых арабских инженеров или ученых, получивших образование в Советском Союзе.

Начиная с 1958 года в СССР на учебу ежегодно направляется около 150 молодых египтян, в первую очередь в высшие учебные заведения. Их подготовка играет большую роль в развитии молодой промышленности Египта, которой требуются специалисты, способные руководить современным производством.

Президент АРЕ Анвар Садат неоднократно подчеркивал значение этой бескорыстной помощи как проявление подлинной дружбы между АРЕ и СССР.

Наглядным примером сотрудничества двух стран в научной области служит институт для проведения изысканий в области металлургии. Он был создан при поддержке советских ученых параллельно с металлургическим комплексом в Хелуане. Наряду с научными исследованиями и разработкой современных методов плавки стали здесь осуществляется подготовка арабских инженеров по самым важным направлениям этой отрасли промышленности.

Советские специалисты помогают своим египетским коллегам при сооружении плотины в Асуане, производстве продуктов нефтехимии, разработке залежей фосфатов.

За последние десять лет СССР поставил в Египет тракторы и другую сельскохозяйственную технику на сумму в 25 миллионов египетских фунтов, одновременно подготовив более тысячи специалистов, которые могут ее обслуживать.

Благодаря этой поддержке производство промышленной продукции в АРЕ выросло в 1971 году, несмотря на последствия израильской агрессии, почти на 15 процентов по сравнению с 1968 годом. Подписанный в начале 1972 года советско-египетский протокол о долгосрочном торговом сотрудничестве служит хорошей основой для дальнейшего развития экономики Египта.

Они учатся у друзей

ЗАКАЗ НЕ ВЫПОЛНИЛИ

Еще 27 марта я направил письмо в адрес фирмы «Ташкентский сервис» с просьбой выполнить ряд услуг. Среди них был и заказ направить уборщицу для уборки квартиры. Затем несколько раз я звонил по телефону, заявку мою приняли. Однако до сих пор ее не выполнили.

А. ИЛЬИНСКИЙ.

БЕСПОКОЙНОЕ СОСЕДСТВО

В нашем доме № 1 по улице Волгоградской находятся лагманная и шашлычная. Из-за этого соседства жители лишены нормального отдыха. Нам приходится дышать постоянно запахами от переработки продуктов, дымом от угля.

Рядом с предприятиями общественного питания с самого раннего утра до позднего вечера останавливается множество машин, выхлопные газы от них проникают в наши квартиры. Двора дом не имеет, и поэтому нет места для игр детей, для отдыха жильцов. Но зато есть условия для распития спиртных напитков — рядом в доме № 2 открыт магазин «Пиво — соки — воды».

ШЕРСТИНСКАЯ, ВОРОБЬЕВА, ДЕВЛИКАМОВА.
(Всего 28 подписей).

Со всех концов планеты

Сообщают корреспонденты ТАСС и АПН

Надежные рычаги мира

Ассамблея общественных сил за безопасность и сотрудничество в Европе явится событием, которое без преувеличения можно назвать историческим.

В нынешней Европе около тридцати суверенных государств. Это и малые страны, такие, как Мальта, Кипр, Исландия. И большие державы, например, СССР, Франция, ФРГ, Великобритания. В Европу, представители общественности которой приглашены в Брюссель, входят все страны юга, севера, востока и запада нашего континента. Цель Ассамблеи неоднократно. Представители разных стран, собирающиеся в Брюсселе, должны наметить пути, способствующие разрядке напряженности, выявить все потенциальные возможности для укрепления мира на нашем континенте, помочь народам Европы лучше узнать друг друга. В работе Ассамблеи примут участие все те, кому дорог мир в Европе, все те, кто понимает, что безопасность и сотрудничество — это надежные рычаги мира.

Брюссельская встреча общественности призвана внести свой весомый вклад в подготовку скорейшего созыва общеевропейского совещания на государственном уровне, которое урегулировало бы вопросы безопасности и сотрудничества между всеми народами нашего континента.

Морис ЛАМБИНЬОТ,
директор бельгийского журнала «Синтез».

Брюссель.

К Международному дню защиты детей



НАРОДНАЯ РЕСПУБЛИКА БОЛГАРИЯ. «Кто — кого?». Снимок сделан в одном из детских садов Плевена.

Фото П. Петрова.
Фотохроника ТАСС.

ТЕЛЕУРОКИ ДЛЯ СЕЛА

БЕРЛИН. В Германской Демократической Республике непрерывно растет число тружеников полей, получающих заочное высшее профессиональное образование. Высококвалифицированные кадры готовят сельскохозяйственные факультеты и специальные вузы.

Большую помощь работникам сельского хозяйства в повышении их общеобразовательного и производственного уровня оказывает телевидение, которое ввело регулярные передачи учебных программ. Они знакомят с передовыми методами ведения социалистического сельского хозяйства, с современной сельскохозяйственной техникой.

Случай в Атлантике

Теплоход «Михаил Лермонтов», совершающий круиз с иностранными туристами, шел у берегов Португалии. 23 мая выдался яркий солнечный день. Океанская зыбь высотой до четырех метров качала судно. На мостике несли вахту второй помощник капитана Владимир Степаненко и третий помощник — Анатолий Кузнецов. Вдруг зазвенел телефон. Члены экипажа — Евгений Принц и Петр Кириченко доложили: «Человек за бортом!». Это произошло в 12.30, а до звонка матросы уже успели бросить за борт спасательный круг.

Степаненко объявил тревогу. Была спущена шлюпка. На поиски под командованием второго помощника Николая Попова отправились судовой врач Виктор Раппопорт, радист и матросы. Сброшенный спасательный круг ярко-красного цвета служил им ориентиром. Наконец, обнаружили тонущего человека. Это была голландская туристка Вильгельмина Ландсаат. Она неосторожно свесилась с борта и упала в воду.

Пострадавшей оказана медицинская помощь. Ее жизнь вне опасности. Экипаж спасателей показал высокую морскую выучку.

Э. ЛИХТЕРОВ,
А. ОГАНОВ.

Борт теплохода «Михаил Лермонтов».

„ПОКА НЕ УЙДЕТ ПОСЛЕДНИЙ СОЛДАТ"...

Индийская газета «Нью эйдж» опубликовала интервью с членом ЦК Африканской партии независимости Гвинеи и островов Зеленого Мыса (ПАИГК) Крусом Пинто. Агентство печати Новости предлагает вниманию читателей это интервью с некоторыми сокращениями.

— Патриоты ПАИГК уже освободили более двух третей территории Гвинеи (Бисау), — сказал Крус Пинто, — и полностью установили контроль в этих районах. Но борьба не закончится до тех пор, пока последний португальский солдат не покинет нашу землю. Сражаясь за освобождение Гвинеи и островов Зеленого Мыса, наше движение вносит тем самым свой вклад в освобождение от колониализма всего африканского континента.

Разумеется, Португалия — эта беднейшая европейская страна — не могла бы вести колониальную войну, если бы не помощь, которую она получает от стран НАТО и прежде всего от США. Недавно Соединенные Штаты подписали с Португалией договор сроком на пять лет, который дает им право пользоваться морскими и воздушными базами на Азорских островах. Взамен Португалия получит от США 436 миллионов долларов.

Говоря о попытках колониальных войск сломить борцов за свободу, Пинто заметил, что, как и раньше, португальцы ведут преимущественно воздушную войну. Они бомбят деревни и уничтожают скот. Сжигают урожаи на полях освобожденных районов, чтобы люди умирали от голода. Применяют ядовитые газы, напалм и дефолианты. Все это присылается из Соединенных Штатов. В снабжении Португалии участвуют и европейские страны — члены НАТО.

Но, несмотря на все это, борьба против португальского колониализма нарастает. Своими успехами патриоты обязаны полной поддержке со стороны всего народа, который готов на любые жертвы ради торжества свободы...

КЛУБ ЛЮБИТЕЛЕЙ БЕГА

● КАК ЗАПИСАТЬСЯ В ЧЛЕНЫ КЛУБА?

● «ЛЕКАРСТВО» ПРИНИМАТЬ ОСТОРОЖНО

● В ЦЕНТРЕ ВНИМАНИЯ УЧЕНЫХ

ВЫПУСК №4

Наша „азбука“

Если вы решили бегать

Итак, вами сделаны первые «шаги» в беге трусцой, и, получив разрешение врача, вы бегаете, придерживаясь наших первых советов.

Предлагаем вам несколько следующих методических советов. Перед началом бега необходима разминка. В течение 5—10 минут проделайте несколько простых упражнений для рук и ног и начинайте бег. Не напрягайтесь, свободно держите руки, слегка их сгибая, делайте во время бега небольшие шаги. Дышать нужно ровно, ритмично, вдох делайте на 2—3 шага, выдох на 3—4 шага.

Дышите так, как вы привыкли — либо через нос, либо через рот. Ни в коем случае в первые месяцы занятий не увеличивайте темп бега. Для людей пожилого возраста скорость бега вообще не должна превышать 3 метра в секунду. Нагрузку вы можете контролировать сами следующим образом. После занятий частота пульса не должна быть выше исходной величины более чем на 60—70 процентов. Окончив бег, рекомендуем вам принять теплый душ. Принимать пищу следует через 40—60 минут после окончания занятий. Для людей с избыточным весом желательно наряду с бегом ограничить прием мучной пищи, стараться есть не позже, чем за три часа до сна. Возникающее в первые дни чувство голода утоляйте фруктами, овощами или фруктовыми соками. Помните, что «режим ограничений и нагрузок — режим здоровья».

А. ЗИЛЬБЕРШТЕЙН, врач.

ЭТО ИНТЕРЕСНО

Сверхмарафонская дистанция приналегала много любителей спорта, бывших мастеров спорта и любителей бега, людей различных возрастов и специальностей, одиночек и группы бегунов. В частности, эстонский бегун Юла Всельдер пробежал из Кохтла-Ярве в Москву — 900 км.

* * *

Сорокалетний австралийский марафонец Билл Элертом за 19 дней и 10 часов пробежал 1.534 км.

* * *

Двадцативосьмилетний будапештский таксист Дьердь Ширилла в 1967 году совершил сверхдальний марафон из Будапешта в Москву — 2.215 км за 35 беговых дня, пробегая за день в среднем 64 км. Олег Лось и Григорий Калашников вышли к нему навстречу из Ленинграда и, встретив в Киеве, составили компанию до Москвы, пробежав в общей сложности 2.125 км.

* * *

Летом 1968 года Олег Лось, В. Терновский и Б. Гришаев совершили сверхдальний пробег Волгоград—Ужгород протяженностью 2.314 км за 36 беговых дня, преодолевая за день в среднем 64,3 км. 1 км они пробегали за 5 мин. 17 сек.

* * *

В 1968 году в одиночку киевский инженер Андрей Романович Иваненко пробежал от Киева до Львова через Ужгород 1.050 км. Следующим летом он уже покрыл расстояние в 2.700 км от Киева до Ульяновска. Самое примечательное то, что на груди у 49-летнего Андрея Романовича вместо обычного номера (бегал-то один!) была надпись: «Бегайте! Берегите сердце!».

* * *

351 км за двое с половиной суток (60 часов) прошел английский ходок-марафонец Джон Синклер, не сделав в пути ни одной остановки. Даже питаться ему приходилось на ходу. Синклер улучшил собственный «мировой рекорд» и мечтает теперь пройти без остановки 438 км.

* * *

Заполярный — Ленинград — по такому маршруту пробежали трое молодых рабочих Эрнест Кравченко, Сергей Уросов и Николай Бумагин протяженностью в 1.276,9 км за 18 беговых дней (118 часов 32 мин.), преодолевая за сутки 71 км со скоростью 11 км/час.

* * *

Самый большой «мировой рекорд» сверхмарафона принадлежит шотландскому бегуну Брюсу Талло, который пробежал «Великий американский марафон» от Сан-Франциско до Нью-Йорка (от Тихого до Атлантического океана) протяженностью 3.000 миль (4.824 км) за 66 беговых дня, преодолевая за день 72 км со скоростью 14,4 км/час.

* * *

Каждый год в Карловых Варах по инициативе объединения бывших бегунов на длинные дистанции проводятся международные соревнования ветеранов старше сорока лет. С 1965 года, регулярно через год, организуется марафон, а в промежуточный период — бег на 25 км. В этом году в состязаниях участвовал 441 бегун из 22 стран. Победителем стал Артур Джон Уолшем из Великобритании.

Собрал Б. АЛИМОВ.

КАЖДОЕ ВОСКРЕСЕНЬЕ НА „СТАРТЕ“

Пишет вам любитель трусцы. Начал заниматься бегом 1 апреля 1971 года. Бегаю ежедневно, кроме субботы и воскресенья.

Преодолеваю утром 4—5 км. Скорость — один километр за 5 минут. К концу дистанции «тяжелеют» ноги. В начале занятий я обращался к врачу. Это было в Москве. Хотелось бы и теперь посоветоваться с врачом, но где это можно сделать?

Ю. ДОЛГОВ.

* * *

Письмо такого же содержания прислал к нам Ю. Иванов. Ежедневно почта приносит нам большое количество писем от жителей Ташкента с просьбой рассказать им о клубе, его работе, где и как можно пройти медицинское обследование. В предыдущих выпусках (смотри газету «Вечерний Ташкент» от 17 февраля, 17 марта и 19 апреля) мы частично рассказали о клубе, его уставе.

В настоящее время Ташкентский клуб любителей бега «трусцой» базируется на стадионе «Старт», расположенном на улице Новомосковской. Еженедельно члены клуба собираются по воскресеньям, чтобы проводить совместные тренировки, обмениваться опытом, консультируются у врачей. В нашем распоряжении тенистые беговые дорожки вокруг стадиона (протяженность 1 круга около километра), оборудованные спортивные площадки (волейбольная, баскетбольная и другие), различный спортинвентарь. После проведения совместных тренировок можно принять душ.

А каковы же условия приема в наш клуб? Ну, во-первых, это твердое желание бегать — не ради высоких спортивных достижений, а только ради здоровья. Для получения разрешения на бег вы должны явиться к нам на стадион в любой воскресный день к 9.30 часам утра. Медицинскую комиссию вновь поступающие в клуб проходят в республиканском врачебно-физкультурном диспансере. После получения разрешения члены нашего объединения получают методические пособия для занятий, рассчитанные на 1 год тренировок. Занимающиеся в клубе проводят занятия по трем группам: оздоровительной, лечебной и спортивного совершенствования. Все члены клуба уплачивают вступительные и членские взносы, которые расходуются на проведение соревнований, учреждение призов.

Много писем мы стали получать и от любителей оздоровительного бега из Ташкентской области. Желая начать регулярные тренировки, они не знают, где пройти медицинский осмотр. Поэтому для жителей столичной области в клубе организован заочный сектор, который будет высылать методические указания, давать советы жителям других городов Узбекистана. Ответственным по заочной секции назначен вице-президент нашего клуба В. Алимов.

Итак, мы ждем вас, рады встретиться с вами. Добро пожаловать в «страну здоровья»!

А. СВЕРДЛИН, доцент ТашПИ, президент Клуба любителей бега.

Поспешай медленно

Как председатель одного из клубов любителей бега я хочу поделиться некоторыми своими выводами. Надеюсь, они будут полезными и для других бегунов.

Главная опасность состоит в том, что физическая перегрузка, которой нетренированному человеку легко подвергнуться, при определенных условиях может вызвать и перенапряжение сердечной мышцы. Отсюда каждый начинающий занятия должен помнить: «Осторожно, трусца!». Тем более, что у многих новичков имеется более или менее выраженный атеросклероз. Поэтому форсирование, то есть слишком быстрое повышение длительности и темпа бега, — занятие весьма рискованное.

По моим наблюдениям, для практически здоровых людей будет оптимальным наращивание длительности бега по одной минуте в неделю. Начинать надо с 2—3 минут.

Тем же, кто начал заниматься, уже не обладая полноценным здоровьем, не имея разрешения врача, следует прибавлять по одной минуте в две недели, а начинать подчас с одной минуты. При этом скорость, по крайней мере в первые месяцы, не должна превышать у здоровых людей 7—9, а у ослабленных—4—6 км/час.

Особенно хотелось бы подчеркнуть необходимость равномерного темпа. Бег рывками может оказать на малотренированных людей неблагоприятное действие. Неправильно было бы насильно заставлять себя бегать, когда вы явно не в форме, то есть после сильного переутомления, болезни, бессонной ночи и т. д. Будет полезнее, если вы отдохнете.

Нужно стремиться к регулярным занятиям. Эпизодические тренировки скорее могут принести вред, чем пользу.

Скажу так: чем медленнее идет процесс наращивания длительности и темпа бега трусцой, тем лучше в итоге окажутся результаты. А при разумной методике занятий результаты эти действительно великолепны.

Расскажу о нашем клубе. Среди его членов немало тех, кто до начала занятий перенес тяжелые заболевания, в том числе сердечно-сосудистые и легочные. Через полтора-два года они стали практически здоровыми людьми и сейчас ежедневно бегают по 30—60 минут. Кроме трусцы, мы проводим четыре раза в неделю занятия гимнастическими упражнениями (для желающих). Занятия идут на открытом воздухе под наблюдением врача-специалиста по физкультуре.

Летом на базе Центрального городского парка работают секции тенниса и бадминтона, зимой — бассейн и лыжная секция. Члены клуба находятся под постоянным контролем врачей-пенсионеров (тоже любителей бега), а кроме того, проходят регулярный медосмотр в городском физкультурном диспансере.

Возраст членов нашего клуба — от 20 до 80. К сожалению, пока что к нам не приходят школьники. Между тем многим из них трусца может оказать большую услугу, когда их призовут в ряды Советской Армии. Вообще это очень важная проблема, поскольку в армии ребятам приходится сразу встречаться с серьезными нагрузками, и у физически неподготовленных эти нагрузки могут вызвать сложности при перестройке сердечно-сосудистой системы. Вот почему надо активнее и шире пропагандировать бег трусцой среди школьников.

В заключение несколько слов о себе. Мне 35 лет, бегать начал около трех лет назад. Бегаю я в любую погоду ежедневно один час, а по воскресеньям — два часа. Трусца доставляет мне истинное наслаждение. Кстати, я не одинок. Надо сказать, что, ко всему прочему, бег полностью стабилизировал начинавшееся у меня растяжение вен. Бегаю я, как правило, утром, но иногда и перед сном, и могу подтвердить, что это великолепное снотворное. Уже много лет ничем не болею.

Словом, как вы уже поняли, я — за трусцу, считаю ее одним из самых выдающихся достижений в области физической культуры.

Но, повторяю, знайте меру: принимайте это «лекарство» осторожно, со знанием дела.

А. БЕСКРОВНЫЙ, кандидат биологических наук, председатель Харьковского клуба любителей бега.



Регулярное занятие бегом, безусловно, требует от человека усилий воли, настойчивости, упорства. Но однажды это становится приятной необходимостью. И уже без особых усилий можно пробежать за одну тренировку более десятка километров.

На этом снимке члены КЛБ врач И. Матвеев и инженер А. Лутфуллаев, которые, несмотря на свои уже немалые года, приняли участие в марафоне Чирчик-Ташкент и с успехом пробежали почти всю дистанцию.

Фото В. Белоплотова.

Лет до ста — без старости

Борьба за долголетие — одна из самых гуманных целей медицины. В нашей стране проявляется постоянная забота о повышении материального благосостояния и охране здоровья советских людей, продолжительность жизни увеличивается из года в год. Если в начале века средняя продолжительность жизни в царской России составляла 32 года, то сейчас она поднялась до 70 лет. По данным переписи 1970 года, в стране насчитывается более 36 миллионов лиц пенсионного возраста. Среди них около 300 тысяч долгожителей — людей, перешагнувших порог 90 лет.

О научном интересе к проблеме долголетия свидетельствует, в частности, обсуждение ее на заседании президиума Академии наук СССР. Корреспондент ТАСС З. Хромова попросила одного из докладчиков академика Академии медицинских наук СССР, директора Института геронтологии Академии медицинских наук СССР Д. Ф. Чеботарева рассказать о вкладе советских ученых в эту науку.

— Советские ученые-медики, — сказал он, — совместно с биологами, физиологами, физиками, химиками, математиками, социологами постоянно предпринимают усилия, чтобы разгадать сложнейшие механизмы старения и отодвинуть барьер, поставленный природой. Классические исследования Мечникова, Павлова, Богомольца, Нагорного определили важнейшее направление в геронтологии. Ценные достижения получены советскими учеными в минувшее десятилетие.

Специалисты установили, что следует строго разграничивать старость как возрастной период и старение как длительный биологический процесс, начинающийся задолго до старости. Удалось выяснить, что ряд тяжелых патологических процессов, вследствие которых развивается преждевременное старение, наступает у человека в возрасте от 35—40 до 60 лет. Именно в этот период следует активно использовать ряд профилактических средств, влияющих на преждевременное старение, в том числе и бег.

Одна из центральных задач геронтологии — изучение приспособительных возможностей стареющего организма. Оказалось, что с возрастом ослабляется нервное влияние на ткани, но растет их чувствительность к ряду химических веществ. Исследованиями доказано, что старение — внутренне противоречивый процесс: в этот период наряду с угасанием обменной функции возникают важные приспособительные механизмы, именно от них, от их мощи зависит продолжительность жизни организма. Значит, активирование их — один из путей увеличения длительности жизни. Вот почему особое внимание ученые уделяют поиску приспособительных механизмов на разных уровнях жизнедеятельности организма, и особенно в генетическом аппарате клетки. Для раскрытия его сущности необходимо познать механизмы на молекулярном, клеточном, системном и других уровнях. Изучение продолжительности жизни человека показало наличие связи развития старения с наследственными механизмами. Поэтому в прогнозе продолжительности жизни значительное место уделяется молекулярным генетическим аспектам.

Что касается поисков средств, повышающих жизнедеятельность стареющего организма и увеличивающих продолжительность жизни, то в этом направлении уже сейчас ведутся экспериментальные работы. Получены обнадеживающие результаты увеличения продолжительности жизни животных на 15—20 процентов. Это достигнуто благодаря применению специальных веществ — антиоксидантов, использованию качественно полноценной, но ограниченной по калорийности диеты и других средств.

Во многих странах нашли применение так называемые геронтологические средства. Это — поливитаминные, антисклеротические препараты, сыворотки и другие лекарства. В нашем институте также предложены и прошли экспериментальные клинические испытания новые фармакологические средства.

Итак, современная биология старения находится на рубеже познания важнейших механизмов старения и разработки путей благотворного влияния на течение этого процесса.

ПОД ОСТРЫМ УГЛОМ

ВСЕМ НА УДИВЛЕНИЕ...

Рубрика, под которой мы публикуем этот обзор писем, присланных в адрес клуба, необычна для наших выпусков. Мы привыкли уже в основном писать о хорошем, но сейчас пришлось взяться за сатирическое перо. И объекты нашей критики — черствость, равнодушие, невоспитанность некоторых руководителей спортбаз и отдельных наших граждан. Обратимся к фактам, о которых сообщают наши читатели — любители бега.

Собаки по праву считаются друзьями человека. Но вот для бегунов они с некоторых пор стали злейшими врагами.

«Я живу в 23-м квартале Чиланзара, рядом со школой № 44, — пишет Н. Я. Зотов. — Здесь есть неплохой стадион с бассейном. Летом утренние занятия гимнастикой с пробежкой я и мои друзья делаем именно на этой спортбазе. Но вся беда в том, что собаки не дают нам использовать беговые дорожки. Бывает так: вы неторопливо трусите по дорожке, а вам навстречу несется, оскалив пасть и рыча, волкодав. Представьте, какие чувства мы испытываем каждое утро...».

Сделать это совсем нетрудно. По-видимому, тут не только не убежишь от инфаркта, а, наоборот, скорее его получишь. И любителям бега приходится уступать дорогу своим четвероногим «коллегам», чтобы не оказаться в больнице.

Но, конечно, виноваты в этом не собаки, а их хозяева — недоброжелатели, которые спускают своих любимцев с поводков. Им нет дела до людей, приходящих на стадион, чтобы укрепить свое здоровье.

В еще более бедственном положении находятся любители бега, проживающие по проезду Морозова.

Вот что пишет от их имени научный работник Г. К. Никонов:

«До 1969 года я жил в Москве, занимался лыжами, плаванием и бегом. При росте в 168 сантиметров имел вес 71—77 кг. Но в Ташкенте нет почти возможности ходить на лыжах, да и бассейнов пока маловато. И я перестал заниматься спортом, располнел (87 кг), появилась одышка, стал быстро утомляться.

Как-то прочел в «Вечернем Ташкенте» статью о создании Клуба и твердо решил заняться бегом. Вовлек в это дело супругу и нескольких сотрудников. Вот уже вторую неделю бегаем по одному километру рано утром и вечером (когда стемнеет). Самочувствие у всех заметно улучшилось, наша группа быстро растет. Но, увы... С каждым днем появляются трудности. И главная из них — когда бегать?

Рядом с академгородком есть стадион завода «Ташкенткабель», но там нам бегать запрещают. Беговой дорожки здесь нет, а по полю нельзя. Невероятно, но факт — сидеть, смотреть на футбол можно, выпить водку на трибуне можно, а вот побегать — невозможно. Получается, что для большинства жителей этого района стадион всего лишь место для зрелища. Неужели так трудно сделать дорожку?

Пробуем бегать по улицам, но это крайне неудобно — по утрам они подметаются и пыль до небес. Вечером к нам примыкают стаи собак, которых владельцы спускают с привязи. В самом академгородке бег вообще исключен. Нет здесь спортплощадок (на II территории) ни для тенниса, ни для волейбола, ни для футбола, ни для баскетбола. Вся земля вокруг домов разделана под огороды. Удивительно, что ни Куйбышевский райисполком, ни ЖЭК, ни руководители стадиона не уделяют элементарного внимания спортивной и оздоровительной работе среди населения этой части города».

НЕ ПУСКАЮТ НА СТАДИОН

НА БЕГОВЫХ ДОРОЖКАХ — СОБАКИ

А КАК ЖЕ БЫТЬ С УВАЖЕНИЕМ К БЕГУНУ?

Подобные письма, к сожалению, не единичны. Во многих кварталах исчезают спортплощадки, а на их месте появляются огороды и гаражи. И тут одними призывами к совести «огородников» не обойтись. Нужны какие-то радикальные меры и, в первую очередь, со стороны работников ЖЭК, которым необходимо заботиться о развитии спортивно-оздоровительной работы среди населения. Это им, между прочим, положено делать по штату.



Рис. М. Воробейчикова.

Пора решить вопрос и с тем, где и как прогуливать собак. Пока в этом деле нет никакого порядка. Нашим четвероногим друзьям вольготно чувствуют себя не только на улицах, но порой даже в общественных местах отдыха. Так, в парке «40 лет комсомола» летом иногда по утрам трудно пройти на пляж: многие хозяева устраивают здесь моцион своим любимцам.

Удивляет недоброжелательное отношение к любителям бега на некоторых стадионах. Не жалуют членов КЛБ не только на спортбазе завода «Ташкенткабель». Мы получили сигнал от группы жителей второго квартала Чиланзара. Здесь бегунов не пускают на стадион «Строитель». А ведь он часто пустует. Думается, неплохо было бы, если бы городской комитет по физической культуре и спорту дал указание руководителям спортбаз города о том, чтобы членам Клуба любителей бега разрешалось тренироваться, но, конечно, в определенное время. Хлопот они больших не доставят, а дело это большое и важное: речь идет о здоровье советских людей.

Вопрос со стадионами можно, конечно, решить. Но вот как быть с теми недоброжелателями, а порой просто невоспитанными гражданами, которые, завидя бегунов, начинают насмехаться над ними. Вот что пишет нам чиланзарец Сергей Стрейкин:

«Я бегаю поздно вечером, потому что стесняюсь. Но даже редкие в эту пору прохожие провожают меня то насмешливым, то удивленным (иногда подозрительным) взглядом. А лохматые парни с гитарами обычно хохочут, улюлюкают вслед. Правда, попадаются и такие, которые говорят: «Молодец, парень!».

Тут, конечно, сказывается неосведомленность многих горожан о значении бега — и как следствие — пренебрежительное отношение к тем, кто им занимается. Еще лет десять назад вот так же примерно смотрели на людей, ходивших в Ташкенте с лыжами на плечах. Они казались чудаками. Потом лыжный спорт стал нормой. Привыкнут и к бегунам. Конечно, члены Клуба должны постоянно вести разъяснительную работу среди населения и решительно привлекать к занятиям бегом ташкентцев. Тогда и косность, и неуважительность будет легче победить.

В. КАБУЛОВ,

ТАБЛИЦА ДЛЯ САМОКОНТРОЛЯ

И	Пн.	Вт.	Ср.	Чт.	Пт.	Сб.	Вс.
Ю							
Н							
Ь							

Примечание: В каждую клеточку записывать: пульс до бега; после бега (сразу); время пробега в минутах или расстояние в км. Каждый месяц присылайте заполненные карточки в ТКЛБ для анализа результатов.

Почтовый ящик КЛБ

Главное — регулярность

Уважаемые товарищи из Клуба любителей бега! Мне тридцать пять лет.

Три года назад, прочитав книжку Гилмора «Бег ради жизни» и получив одобрение врача, я стала заниматься бегом. Причем нагрузку увеличивала постепенно. С тех пор бегала 15—20 минут в день трусцой или на месте, правда, с перерывами (неделя, месяц).

Полгода назад лечащий врач установил для меня диагноз — кардиотонзиллярный синдром. Я перестала бегать.

Посоветуйте, пожалуйста, можно ли бегать при таком диагнозе?

Н. МАЙЛОНОВА, инженер-проектировщик института ТашЗНИИЭП.

* * *

Трудно дать совет, основываясь только на диагнозе, который вы нам сообщаете. Ведь хорошо известно, что у разных людей одно и то же заболевание может протекать в разной форме и давать те или иные осложнения. Это зависит от индивидуальных особенностей организма.

Все же постараемся ответить.

Если вы страдаете частыми ангинами, то прежде, чем начать бегать, необходимо удалить гланды или пройти курс лечения у отоларинголога. Состояние вашей сердечной мышцы необходимо периодически контролировать электрокардиограммой (в нашем Клубе такие исследования проводятся). И последнее. Начав бегать, старайтесь не делать перерывов. Эффективность бега проявляется лучше всего при постоянных занятиях.

Юрий БЛАГОВ

Бег с препятствиями

Бег полезен для людей,
В нем от тучности спасенье,
И на улице своей
Стартовал я в воскресенье.
Но едва пустился в бег,
Речь прохожие заводят,
Мол, солидный человек,
А бежит, когда все ходят.
Лишь старушка
мой престиж
Под защиту взять решилась:
— Без нужды не побежишь,
Видно, что-нибудь
случилось...
Я прибавил было шаг,
Не желая слушать вздора,
Вдруг какой-то весельчак
Заорал: «Держите вора!!».
Вмиг со мной включились в кросс
Человек примерно двести;
Финишировать пришлось.
Нам в милиции всем вместе.
Словом, бегать тяжело.
Весь этап подобен пытке,
Но зато я три кило
Сбросил в первой же
попытке.

Соревнования, турниры, встречи

ВПЕРВЫЕ — ОТКРЫТЫЙ ЖЕНСКИЙ ЧЕМПИОНАТ ПО СТОКЛЕТОЧНЫМ ШАШКАМ ● КУБКИ СССР ПО ВОЛЕЙБОЛУ И БАСКЕТБОЛУ ● НА ПРИЗ «ЮНОСТЬ»

Как обычно, июнь насыщен многими крупными соревнованиями. Приближаются XX Олимпийские игры в Мюнхене, и все всесоюзные соревнования являются как подготовительными к отбору спортсменов для участия в этих ответственных стартах. Многие мастера спорта нашей республики также усиленно готовятся для того, чтобы быть включенными в составы сборных команд СССР.

В этом месяце по календарю спортивных мероприятий Комитета по физической культуре и спорту при Совете Министров УзССР предусмотрено проведение более десяти первенств и чемпионатов республики. Уже 2 июня Фергана станет местом чемпионата Узбекистана по ручному мячу среди мужских команд, а в Коканде 5 июня начнутся игры волейболистов. В Бекабаде с 16 июня пройдут сразу два первенства — по академической гребле и гребле на байдарках и каноэ. В Чирчике и Бухаре с 10 июня начнутся игры полуфиналов на приз ЦК ЛКСМ Узбекистана по футболу. Будет разыгран кубок «Юность».

В Ташкенте закончился XXX чемпионат Узбекистана по шахматам среди женщин. Для них сейчас готовится еще одно крупное мероприятие. Решено в целях развития шахмат среди женской молодежи проводить ежегодно республиканские соревнования с участием сборных коллективов областей, Каракалпакской АССР и Ташкента. И вот I шахматный фестиваль будет проведен в столице республики с 20 по 30 июня.

Теннисисты продолжают свой календарь. С 13 по 17 июня в Ташкенте пройдет розыгрыш кубка Узбекистана с участием мужских и женских сборных ДСО и ведомств, а с 23 июня возьмет старт лично-командное первенство Узбекистана среди юношей и девушек.

В Самарканд съедутся сильнейшие юные шашисты нашей республики для участия в V лично-командном первенстве, первый тур начнется 27 июня. Еще одно крупное состязание по шашкам проводится у нас впервые — открытый чемпионат Узбекистана по стоклеточным шашкам для женщин, в котором ожидается участие 8 мастеров спорта из различных городов СССР и 6 сильнейших кандидатов в мастера от Узбекистана.

Этот турнир состоится в Чирчике с 11 по 27 июня. Чемпион республики по шахматам мастер спорта из Ташкента Л. Маслов направится в Челябинск, где примет участие с 16 июня в полуфинале XXXX чемпионата СССР, а два победителя XXX чемпионата республики среди женщин и мастер спорта СССР А. Мкртычан примут участие с 21 июня в полуфиналах чемпионата страны.

Спорткомитет СССР в этом году проводит розыгрыш Кубка СССР по волейболу для мужских и женских команд и по баскетболу для мужчин. Волейболисты ташкентского «Динамо» направляются на зональные игры в Чимкент, где с 6 по 9 июня проведут матчи с командами «Буревестник» (Москва), «Буревестник» (Алма-Ата) и «Алга» (Фрунзе). Волейболистки ташкентского «Автомобилиста» в Душанбе с 10 по 14 сыграют с командами Свердловска, Фрунзе и хозяевами площадки. По два победителя допускаются к очередным играм. У мужчин по баскетболу организована группа Средней Азии и Казахстана. Ташкентцы смогут посмотреть игры 19 июня с алмаатинцами, 22 — с душанбинцами, 25 — с ашхабадцами и 4 июля — с киргизскими спортсменами. Четыре игры наши баскетболисты проведут на выезде.



Члены альпинистской секции спортивного клуба «Текстильщик» прокладывают нынешним летом новые трассы на гребнях Западного Тянь-Шаня.

НА СНИМКЕ: электрик первой прядильной фабрики П. Шумилов на тренировке по скалолазанию.

Фото В. Жукова.

СПОРТИВНАЯ ХРОНИКА

В Самарканде закончился чемпионат Узбекистана по ручному мячу среди женских команд. В первой группе, где соревновались сильнейшие, успешно выступили гандболистки Ташкентского текстильного комбината. Они провели 5 игр и во всех добились победы.

* * *

В Ташкенте соревновались более 30 молодых спортсменов ДСО и ведомств в лично-командном первенстве Узбекистана по современному пятиборью. Достойным «рыцарем пяти качеств» оказался спартаковец из Ташкента С. Филиппов. Он набрал 4.135 очков и завоевал первое место.

НОВОСТИ НАУКИ И ТЕХНИКИ

НИЛЬСБОРИЙ — ЧТО ЭТО ТАКОЕ?

ФИЗИКАМИ ДУБНЫ ОТКРЫТ 105-й ЭЛЕМЕНТ

16 мая 1972 года Комитет по делам изобретений и открытий при Совете Министров СССР внес в Государственный реестр еще одно открытие — образование 105-го элемента. Его авторы — группа ученых, во главе которой находился академик Георгий Флёров.

105-й элемент не существует в земной природе. Он может быть получен только искусственным путем, в результате ядерных превращений.

Дмитрий Менделеев более 100 лет назад создал систему элементов на основе открытого им периодического закона. Опираясь на этот основополагающий закон природы, в течение последних 10 лет коллектив лаборатории ядерных реакций Объединенного института ядерных исследований в Дубне синтезировал ряд новых элементов: 102-й, 103-й, 104-й.

Синтез нового элемента № 105 был осуществлен в ядерной реакции при облучении мишени из америция (атомный номер 95) ионами неона (атомный номер 10), ускоренными на мощном циклотроне тяжелых ионов в Дубне.

Образование нового элемента является чрезвычайно редким процессом, и для его обнаружения была создана высокочувствительная аппаратура, позволяющая проводить эксперименты непрерывно в течение многих недель.

В ноябре 1969 года ученым удалось получить первые атомы 105-го элемента, а к апрелю 1970 года были изучены его химические и радиоактивные свойства. Ученые установили, что 105-й элемент распадается за период около двух секунд двоякими способом: либо делится на два осколка, либо испускает альфа-частицу (ядро гелия) и переходит в элемент 103. Химические свойства 105-го элемента, как и предсказывается периодическим законом Менделеева, подобны свойствам тантала (элемент номер 73).

Несколько позже 105-й элемент был синтезирован и в радиационной лаборатории имени Лоуренса в США при облучении мишеней из калифорния (атомный номер 98) ионами азота (атомный номер 7). Результаты американских ученых практически подтвердили данные, полученные ранее в Дубне.

Авторы открытия предложили назвать новый элемент «нильсборием» в честь выдающегося физика Нильса Бора, ученого, неизменно стремившегося поставить науку на службу мира и прогресса.

Юлия КОНЮШАЯ.
(АПН).

ВОДИТЕЛЬ И ДОРОГА

Первую крупную работу завершила недавно созданная при Донецком медицинском институте лаборатория психофизиологии и гигиены труда водителей автомобильного транспорта. Впервые исследование психофизиологических функций человека «за баранкой» проведено непосредственно на трассе, с учетом конкретных дорожно-транспортных условий.

Для этого была создана уникальная передвижная лаборатория. В автобусе с помощью новейшего медицинского оборудования и специальных приборов определяется степень усталости водителя на протяжении всей рабочей смены, его реакции на различные дорожные ситуации, многие другие явления.

Выводы ученых помогут выявить причины дорожных происшествий, зависящих от водителя, устранить недостатки в организации труда.

(Корр. ТАСС).

Донецк.

ИНФОРМАЦИЯ И КОММЕНТАРИИ

Богатыри стальных магистралей

Машинисты депо Батайск Северо-Кавказской железной дороги вывели в первый рейс новый электровоз «ВЛ-80В» с бесколлекторными тяговыми двигателями. Этот локомотив, изготовленный Новочеркасским электровозостроительным заводом, создан впервые в мировой практике.

Новочеркасск,
Ростовская область.

(Корр. ТАСС).

Комментируя эту новость, главный специалист Министерства электротехнической промышленности Б. В. Забродин рассказал корреспонденту ТАСС о преимуществах новочеркасского локомотива. По сравнению с другими электровозами он обладает почти в полтора раза большей мощностью — 8000 киловатт. Это достигнуто за счет применения электродвигателя нового типа. В отличие от прежних конструкций он значительно сильнее при тех же габаритах. Часовая скорость локомотива возросла на 20 километров и составляет теперь 110 километров. Электронная аппаратура облегчила управление машиной. Длительные испытания показали высокую надежность и отличные эксплуатационные качества локомотива «ВЛ-80В». Серийный выпуск их начнется во второй половине нынешнего года.

Редактор
С. М. КАРАМАТОВ.

Реклама и объявления

Театр

1 ИЮНЯ

ГОСУДАРСТВЕННЫЙ АКАДЕМИЧЕСКИЙ БОЛЬШОЙ ТЕАТР им. А. НАВОИ — **Амулет любви.**

КОНЦЕРТНЫЙ ЗАЛ им. СВЕРДЛОВА — **концерты** Государственного Академического ансамбля народного танца СССР под руководством народного артиста СССР **Игоря Моисеева.**

КОНЦЕРТНЫЙ ЗАЛ «БАХОР» — **вечера** еврейской песни.

2 ИЮНЯ

ГОСУДАРСТВЕННЫЙ АКАДЕМИЧЕСКИЙ БОЛЬШОЙ ТЕАТР им. А. НАВОИ — **Дон Карлос.**

КОНЦЕРТНЫЙ ЗАЛ им. СВЕРДЛОВА — **концерты** Государственного Академического ансамбля народного танца СССР под руководством народного артиста СССР **Игоря Моисеева.**

КОНЦЕРТНЫЙ ЗАЛ «БАХОР» — **вечер** еврейской песни.

Кино

1 ИЮНЯ

ЗИМНИЕ

Батыка: «УЗБЕКИСТАН», им. НАВОИ (днем и вечером).

Его величество — товарищ принц: «30 ЛЕТ КОМСОМОЛА» (днем и вечером).

Вчера, сегодня и всегда: «ХАМЗА» (днем и вечером).

Чрезвычайный комиссар (в 7, 9 ч. вечера). **Берег ветров** (в 6, 8 ч. 30 м. вечера): «СПУТНИК».

ЛЕТНИЕ

Батыка: «ХИВА».

2 ИЮНЯ

ЗИМНИЕ

Бунтарь в маске: «УЗБЕКИСТАН» (днем и вечером).

Батыка: «25 ЛЕТ УЗБЕКИСТАНА», «30 ЛЕТ КОМСОМОЛА» (днем и вечером).

Два дня чудес: «ХАМЗА» (днем и вечером).

ЛЕТНИЕ

Батыка: «ХИВА».

Редакция газеты «ВЕЧЕРНИЙ ТАШКЕНТ»

ПРИГЛАШАЕТ

на временную работу

МАШИНИСТКУ.

За справками обращаться по адресу: Ташкент, Дзержинского, 15.

УТЕРЯННОЕ

свидетельство о восьмилетнем образовании за № 525826, выданное школой № 164 г. Ташкента на имя Идиятуллиной З. К., **считать недействительным.**

УЗБЕККОНЦЕРТ

КОНЦЕРТНЫЙ ЗАЛ ИМЕНИ Я. М. СВЕРДЛОВА
1, 2, 3, 4 июня

в 8 ч. вечера

«ПРАЗДНИК ИСКУССТВ»,

ПОСВЯЩЕННЫЙ 50-ЛЕТИЮ ОБРАЗОВАНИЯ СОВЕТСКОГО СОЮЗА.

КОНЦЕРТЫ ГОСУДАРСТВЕННОГО АКАДЕМИЧЕСКОГО АНСАМБЛЯ НАРОДНОГО ТАНЦА СССР

(состав 150 человек).

Руководитель и постановщик танцев — народный артист СССР, лауреат Ленинской и Государственных премий

ИГОРЬ МОИСЕЕВ.

Главный дирижер — заслуженный артист РСФСР **Николай НЕКРАСОВ.**

Продажа билетов в кассе концертного зала им. Я. М. Свердлова с 2 ч. дня.

КОНЦЕРТНЫЙ ЗАЛ «БАХОР»
1, 2 июня в 8 ч. вечера

ВЕЧЕРА ЕВРЕЙСКОЙ ПЕСНИ

Исполнительница — **Анна ШЕВЕЛЕВА.**

В концерте принимают участие **Т. Страдзе и Р. Курц.**

Партия фортепьяно — **Татьяна СТРАДЗЕ.**

Билеты продаются в кассе концертного зала «Бахор» с 12 ч. дня.

ТАШКЕНТСКАЯ МЕЖДУГОРОДНАЯ ТЕЛЕФОННАЯ СТАНЦИЯ

ПРИГЛАШАЕТ ДЛЯ РАБОТЫ

на станции в г. Ташкенте в качестве телефонисток девушек в возрасте от 16 лет и старше с 8—10-классным образованием.

Оплата труда сдельно-премиальная.

На станции имеются курсы по обучению этой специальности.

Обращаться: г. Ташкент, ул. Навои, 28, новое здание МТС, отдел кадров, телефон 44-34-34.

ИЗДАТЕЛЬСТВО ЦК КП УЗБЕКИСТАНА

ПРИГЛАШАЕТ

юношей, демобилизованных из рядов Советской Армии, для обучения специальности печатника глубокой печати.

Учащиеся обеспечиваются бесплатным проживанием в общежитии и бесплатным питанием на период обучения, кроме того, выплачивается стипендия.

А также ТРЕБУЮТСЯ: инженеры-технологи, старшие бухгалтеры, фотографы, знающие цветные фотоработы, копировщики, слесари-сантехники, электрогазосварщики, грузчики, подсобные рабочие, садоводы и дворники, в пожарную охрану **старший инструктор** (дежурство суточное, обеспечивается обмундированием).

Обращаться: г. Ташкент, ул. Ленинградская, 28, отдел кадров.

БЮРО ПО ТРУДОУСТРОЙСТВУ И ИНФОРМАЦИИ НАСЕЛЕНИЯ

ПРИГЛАШАЕТ НА РАБОТУ:

НА ТАШКЕНТСКИЙ ЗАВОД ЭЛЕКТРОННОЙ ТЕХНИКИ ИМЕНИ В. И. ЛЕНИНА

(ул. Пролетарская, 13)

слесарей: ремонтников, сантехников, инструментальщиков; радиомонтеров, электромонтеров, токарей, фрезеровщиков, трактористов, автослесарей, монтеров связи, монтеров КИПа, лаборантов, аппаратчиков, настройщиков, резчиков, заготовщиков деталей, заточников, грузчиков, сборщиков.

НА ЛАКОКРАСОЧНЫЙ ЗАВОД

аппаратчиков, слесарей, токарей, фрезеровщиков, грузчиков, упаковщиков, мойщиков возвратной тары, рабочих по двору, кладовщиков, уборщиц.

В СПЕЦМОНТАЖНОЕ УПРАВЛЕНИЕ «ЭНЕРГОМОНТАЖ»

слесарей; кабельщиков по изготовлению металлоконструкций, монтажников технологического оборудования; газоэлектросварщиков.

В КРУПНОПАНЕЛЬНЫЙ ДОМОСТРОИТЕЛЬНЫЙ КОМБИНАТ № 3 ТРЕСТА «ЖИЛСТРОЙ» ГЛАВТАШКЕНТСТРОЯ

бетонщиков, крановщиков мостовых кранов, такелажников, операторов, слесарей, арматурщиков, электрогазосварщиков.

В СТРОИТЕЛЬНО-МОНТАЖНОЕ УПРАВЛЕНИЕ ТРЕСТА «ПРОМСТРОЙ»

плотников, электрогазосварщиков, газосварщиков, монтажников, бетонщиков, каменщиков, арматурщиков.

В ТАШКЕНТСКИЙ ОТДЕЛ СРЕДНЕАЗИАТСКОЙ ЖЕЛЕЗНОЙ ДОРОГИ

помощников машинистов тепловоза, слесарей, осмотрщиков вагонов, главных кондукторов грузовых поездов, составителей поездов, дежурных по станции, стрелочников, башмачников.

В ТАШКЕНТСКИЙ ПОЛИТЕХНИЧЕСКИЙ ИНСТИТУТ

главных бухгалтеров, старших бухгалтеров, старших инженеров, старших ревизоров, кассира-счетовода, машиниста, вахтера.

В СТРОИТЕЛЬНОЕ УПРАВЛЕНИЕ № 7 СТРОЙТРЕСТА № 6 ГЛАВТАШКЕНТСТРОЯ

плотников, электросварщиков.

В ПРОИЗВОДСТВЕННЫЙ ТРЕСТ «АВТОДОРМЕХБАЗ»

главных бухгалтеров треста, старших экономистов, шоферов всех классов, автослесарей, грузчиков.

НА ТАШКЕНТСКИЙ ЗАВОД «МИКОНД»

токарей, фрезеровщиков, слесарей-инструментальщиков, электриков, прибористов, газосварщиков, заварщиц, контролеров, монтажниц, сборщиц, испытательниц, браковщиц, лаборантов, грузчиков, рабочих стекольного производства, шоферов и автослесарей.

В УПРАВЛЕНИЕ «ГИДРОМЕТСЛУЖБЫ»

главных бухгалтеров, экспедиторов, грузчиков склада, инженеров-электриков, инженеров: радиолокации, по электронно-вычислительным машинам; машинистов, товароведов.

В ГОРОДСКОЙ АВТОТРЕСТ ПАССАЖИРСКИХ ПЕРЕВОЗОК

шоферов, слесарей-ремонтников, кондукторов, контролеров, диспетчеров, заместителей главного бухгалтера, старших бухгалтеров, машинистов.

В АВТОБАЗУ № 4 УПРАВЛЕНИЯ ТРАНСПОРТА ГЛАВТАШКЕНТСТРОЯ

водителей 1, 2, 3 класса на автомашины **«КРАЗ»** и **«МАЗ»**, **слесарей по ремонту оборудования, автослесарей и газоэлектросварщиков.**

Одиноким обеспечиваются пропиской в г. Ташкенте с предоставлением места в общежитии. Доставка на работу и с работы служебным транспортом.

Обращаться: г. Ташкент, ул. Пролетарская, 4 и его районные пункты по трудоустройству:

Ленинский — ул. Тараса Шевченко, 56;
Хамзинский — ул. Майны Хасановой, 3;
Куйбышевский — ул. Карла Маркса, 59;
Кировский — переулок 2-й Белинского, 6;
С.-Рахимовский — ул. Карасарайская, 270;
Октябрьский — ул. Усмана Юсупова, 3;
Фрунзенский — ул. Шота Руставели, 62;
Чиланзарский — массив Чиланзар, квартал 2, дом 53.

СОСТОИТСЯ ЗАЩИТА ДИССЕРТАЦИЙ:

14 июня в 2 ч. дня на заседании ученого совета лечебного факультета Ташкентского ордена Трудового Красного Знамени медицинского института (ректорат, зал № 3)
на соискание ученой степени кандидата медицинских наук:

М. К. Пулатовой на тему: «Материалы по изучению некоторых вопросов патобиохимии при экспериментальном гепатите и циррозе печени в периоде репарации и стимуляции регенераторного процесса»;

К. Д. Джаббаровым на тему: «К клинике и лечению некоторых заболеваний ЛОР органов у больных в возрасте старше 50 лет».

14 июня в 2 ч. дня на заседании ученого совета санитарно-гигиенического и стоматологического факультетов Ташкентского ордена Трудового Красного Знамени медицинского института (ректорат, зал № 5)
на соискание ученой степени доктора биологических наук

А. Т. Акиловым на тему: «Цито-гистохимический анализ гемопоэтических очагов и элементов периферической крови у некоторых предетавителей позвоночных в различные сезоны года и при действии ионизирующего излучения».

14 июня в 2 ч. дня на заседании ученого совета педиатрического факультета Ташкентского ордена Трудового Красного Знамени медицинского института (ректорат, зал № 4)
на соискание ученой степени доктора медицинских наук

Ю. А. Куликовым на тему: «Морфофункциональные изменения сосудистого русла конечностей в условиях нарушенного крово- и лимфообращения».

21 июня в 2 ч. дня на заседании ученого совета лечебного факультета Ташкентского ордена Трудового Красного Знамени медицинского института (ректорат, зал № 3)
на соискание ученой степени кандидата медицинских наук:

З. А. Торкиным на тему: «Морфологические особенности приспособительных процессов двенадцатиперстной кишки после субтотальной резекции желудка»;

И. В. Овчинниковым на тему: «Биохимические основы цитотоксического действия противосердечных антител».

21 июня в 2 ч. дня на заседании ученого совета санитарно-гигиенического и стоматологического факультетов Ташкентского ордена Трудового Красного Знамени медицинского института (ректорат, зал № 5)
на соискание ученой степени кандидата медицинских наук:

Э. А. Турсуновым на тему: «Морфо-функциональные особенности тонкого кишечника при резекции его проксимального отдела»;

У. Т. Вахабовым на тему: «Динамика изменения активности некоторых ферментов белкового и углеводного обмена при резекции печени».

21 июня в 2 ч. дня на заседании ученого совета педиатрического факультета Ташкентского ордена Трудового Красного Знамени медицинского института (ректорат, зал № 4)
на соискание ученой степени доктора медицинских наук

И. А. Бодня на тему: «Особенности течения и тактика лечения хронических энтероколитов у детей».

С диссертациями можно ознакомиться в библиотеке института (ул. К. Маркса, 103).

Телевидение

ЧЕТВЕРГ — 1 ИЮНЯ

МЕЖДУНАРОДНЫЙ ДЕНЬ ЗАЩИТЫ ДЕТЕЙ

Первая программа. Ташкент. На узбекском языке: 18.00 «Будьте счастливы, дети!». Передача, посвященная Международному Дню защиты детей. 18.30 РЕШЕНИЯ XXIV СЪЕЗДА КПСС — В ЖИЗНЬ! «Гордое имя — рабочий». 19.00 «Ахборот» (на русском языке). 19.20 Поет заслуженный артист Узбекской ССР Ариф Алимахсумов. **Москва.** 20.00 По вашим письмам. На вопросы телезрителей отвечает политический обозреватель газеты «Правда» Ю. А. Жуков. **Ташкент. На узбекском языке:** 20.30 «Ахборот». 20.45 Показывает студия «Ёшлик». «Кизлар давраси». **Москва.** 22.00 «Время». **Ташкент.** 22.30 «Преступление и наказание». Худ. фильм, 1-я серия (на узбекском языке).

Вторая программа. Москва. 18.25 Новости. 18.30 Для детей. «В каждом рисунке — солнце». 19.00 Показательные выступления лауреатов IV Всероссийского конкурса исполнителей бальных танцев. **Ташкент.** 20.00 «Поэзия и музыка». Концерт (на русском языке). **Москва.** 20.30 «Красные листья». Худ. фильм. **Ташкент.** 22.00 «За научно-технический прогресс». «Веление времени». Научно-популярный фильм (на узбекском языке). 22.20 Беседа врача (на русском языке). **Москва.** 22.30 В эфире «Молодость». 23.15 Концерт из произведений И. Лученка. Передача из Минска (в записи).

Третья программа. Ташкент. 20.00 Страницы классической музыки (на узбекском языке). **На русском языке:** 20.40 «Как минор стал мажором». Музыкальная передача. 21.05 «Вся королевская рать». Телевизионный худ. фильм, 2-я серия.

ПЯТНИЦА — 2 ИЮНЯ

Первая программа. Москва. 12.35 Новости. 12.45 Для детей. «Сила и грация». Спортивная передача. 13.15 «Тахир и Зухра». Худ. фильм. **Ташкент. На русском языке:** 17.00 ТОРЖЕСТВЕННОЕ ЗАКРЫТИЕ ВТОРОГО ТАШКЕНТСКОГО МЕЖДУНАРОДНОГО КИНОФЕСТИВАЛЯ СТРАН АЗИИ И АФРИКИ. По окончании концерт мастеров искусств Узбекистана. Трансляция из Дворца искусств. В перерыве «Ахборот». 19.30 «Признание». Творческий портрет Б. Зинатуллиной. **На узбекском языке:** 20.10 «Ахборот». 20.25 «Разоблачение». Худ. фильм. 21.45 Для работников сельского хозяйства. «Июнь — решающий месяц». **Москва.** 22.00 «Время». **Ташкент. На узбекском языке:** 22.30 К 50-ЛЕТИЮ ОБРАЗОВАНИЯ СССР. «Коммунист». Телевизионный журнал. 23.10 «Звезда Улугбека». Худ. фильм.

Вторая программа. Москва. 18.25 Новости. 18.30 Для детей. «Путешествие в сказку». 19.00 Док. фильм. 19.10 Музыкальная афиша. 20.00 «Поиск». Тележурнал. Ведет передачу писатель С. С. Смирнов. 20.45 «Как стать мужчиной». Худ. фильм. **Ташкент.** 22.00 Концерт инструментальной музыки (на узбекском языке). **Москва.** 22.30 В эфире «Молодость». 23.15 Концерт хора русской песни Всесоюзного радио и Центрального телевидения.

Третья программа. Ташкент. 20.00 Страницы советской классической музыки (на узбекском языке). **На русском языке:** 20.40 «На волне — «02». 21.10 «Вся королевская рать». Телевизионный худ. фильм. 3-я серия.

СУББОТА — 3 ИЮНЯ

Первая программа. Ташкент. На узбекском языке: 10.00 За научно-технический прогресс. «Сила стандарта». Научно-популярный фильм. 10.20 Телевизионный театр миниатюр. **Москва.** 11.05 Новости. 11.10 Для детей. Программа мультфильмов. 11.40 «Музыкальный киоск». 12.10 В эфире «Молодость». «Город мастеров». 13.10 Проблемы совершенствования управления народным хозяйством на основе применения экономико-математических методов и вычислительной техники. 13.40 «Огни цирка». 14.25 Для детей. «Солнечный принц». Мультфильм. 15.40 «Подвиг». Телевизионный альманах. 16.10 «Музыка для всех нас». 17.25 Международная панорама. **Ташкент.** 18.00 «Ахборот» (на русском языке).

Управление кинофикации Ташгорисполкома и коллектив объединенной дирекции кинотеатра «Искра» выражают глубокое соболезнование старшему киномеханику Ш. Шаисхакову по поводу смерти матери

Шарафат ИСЛАМОВОЙ.

4 стр. Вечерний Ташкент

1 июня 1972 г.

НАШ АДРЕС: 700 000, Ташкент, ГСП, ул. Дзержинского, 15.

ТЕЛЕФОНЫ РЕДАКЦИИ: коммутатор — от 33-02-49 до 33-02-58; заместители редактора — 33-29-09, 33-29-33; ответственный секретарь — 33-57-02; отдел партийных, советских и профсоюзных организаций, городского хозяйства — 33-29-42; отдел промышленности и строительства — 33-08-74; отдел литературы и искусства — 33-29-55; отдел писем и массовой работы, спорта — 33-29-70, отдел науки, вузов и школ, иллюстрации — 33-58-87; отдел информации — 33-28-95; отдел объявлений — 33-81-42.

Типография Издательства ЦК Компартии Узбекистана, гор. Ташкент.

Индекс 64513.

Р.00577. Б-2818.