Пролетарии всех стран, соединяйтесь!

Вечерний Ташкент

Орган Ташкентского горкома Компартии Узбекистана и городского Совета народных депутатов

ГАЗЕТА ВЫХОДИТ С 1 ИЮЛЯ 1966 ГОДА ◎ № 154 (6. 943) ◎ Четверг, 6 июля 1989 года ◎ Цена 3 коп.

ВСТРЕЧА В ЦК КОМПАРТИИ УЗБЕКИСТАНА

5 июля первый секретарь ЦК Компартии Узбекистана И. А. Каримов принял аккредитованных в Ташкенте генеральных консулов: Монгольской Народной Республики — Ц. Буянтогтоха, Республики Афганистан — Г. Х. Хамгара, Республики Индии — Й. Кумара, Социалистической Народной Ливийской Арабской Джамахирии — А-М. А-Г. Омрана.

От имени глав консульских представительств Ц. Буянтогтох поздравил И. А. Каримова с избранием на высокий пост, пожелал успехов в работе, благополучия трудящимся республики.

И. А. Каримов поблагодарил за теплые слова, рассказал о ходе перестройки в Узбекистане, остановился на основных проблемах, которые предстоит решить в ближайшее время. В их числе — вопросы обеспечения жильем, продовольствием, охраны здоровья, материнства и детства. Решение этих задач в значительной степени будет зависеть от развития творческой инициативы трудящихся, для которых открываются широкие возможности в условиях происходящих в стране революционных преобразований. Большое внимание было уделено демографической проблеме, с которой связаны вопросы обеспечения занятости населения, воспитания будущего поколения, совершенствования и укрепления межнациональных отношений.

В ходе беседы были затронуты вопросы взаимоотношений между Узбекистаном и странами, имеющими в Ташкенте свои консульские представительства.

С обеих сторон была выражена уверенность, что существующие отношения дружбы и сотрудничества будут крепнуть и развиваться.

В беседе приняли участие Председатель Совета Министров Узбекской ССР Г. Х. Кадыров, заместитель Председателя Президиума Верховного Совета Узбекской ССР А. П. Романовский, министр иностранных дел Узбекской ССР С. А. Азимов.

(УзТАГ).

НА ПЕРВОЙ СЕССИИ ВЕРХОВНОГО СОВЕТА СССР

4 июля на первой сессии Верховного Совета СССР депутаты продолжили формирование состава Советского правительства.

Верховный Совет СССР переходит к рассмотрению кандидатур на посты министров СССР.

На обсуждение депутатов выносится вопрос о назначении А. С. Сысцова министром авиационной промышленности СССР.

Слово предоставляется **А. С. Сысцову.** Он рассказал депутатам о перспективной программе развития авиационной промышленности страны. По его словам, специалисты отрасли в своей будущей работе предполагают сделать упор на повышение качества выпускаемой техники, ее надежности и долговечности. Разработаны и осуществляются соответствующие планы, рассчитанные до 2000 года.

Оратор познакомил народных депутатов с поставленными отраслью задачами по резкому увеличению выпуска изделий народного потребления. Достичь этого, в частности, предполагается за счет сверхплановой продажи за рубеж авиатехники и закупки на полученную валюту необходимого оборудования.

Часть своего выступления кандидат посвятил социальным программам отрасли, перспективным научным исследованиям, которые позволят нашей авиапромышленности эффективно вести постоянное совершенствование создаваемой авиационной техники. Претендент на пост министра ответил на вопросы депутатов.

Замечания и пожелания в адрес претендента на пост министра высказали депутаты **Колесников В. И., Коршунов А. А., Воскобойников В. И., Кутепов Е. А.** и другие.

А. С. Сысцов назначается министром авиационной промышленности СССР.

Предлагается обсудить кандидатуру Н. А. Пугина, претендующего на должность министра автомобильного и сельскохозяйственного машиностроения СССР.

На трибуну поднимается **Н. А. Пугин.**

Учитывая направленность поступивших депутатских вопросов, при изложении общей позиции ведомства оратор уделил особое внимание проблемам развития сельскохозяйственного машиностроения. Для такого приоритета есть серьезный резон. Как известно, министерство было создано в декабре прошлого года на базе автомобильной промышленности и промышленности по выпуску сельскохозяйственных машин.

За прошедшее время, сказал кандидат в члены правительства, удалось разобраться в главных вопросах, от решения которых зависит выпуск сельхозтехники, определить перспективные направления работы. Самокритично признав многие недостатки, присущие ныне сельскохозяйственному машиностроению, оратор сообщил, что проведена своего рода ревизия с учетом всех претензий к технике для села. В соответствии с ней ускоренными темпами осуществляются разработка ряда новых типов машин и модернизация многих моделей.

Очень важно, подчеркнул оратор, чтобы все эти разработки как можно скорее перестали бы быть лишь образцами, пошли бы в серийное производство.

Большая группа вопросов была связана с проблемами формирования автомобильного парка страны. Отвечая на них, оратор сообщил, что правительством принято решение, направленное на практическое удвоение мощностей по выпуску в предстоящей пятилетке легковых машин. Это серьезный шаг к решению острого социального вопроса. Что касается производства грузовых автомобилей, то оно, по мнению кандидата в члены правительства, достигло оптимального уровня.

В обсуждении вопроса приняли участие депутаты **Ивченко И. М., Калашников В. Я., Гросс В. И., Головнев В. Е.** и другие.

Верховный Совет СССР назначает Н. А. Пугина министром автомобильного и сельскохозяйственного машиностроения СССР.

На утверждение в должности министра атомной энергетики и промышленности СССР представляется В. Ф. Коновалов.

На трибуне — **В. Ф. Коновалов.** Он рассказал о структуре министерства, в которое входят работающие во взаимосвязи друг с другом научно-исследовательские институты, конструкторские бюро, производственные объединения и комбинаты, строительные организации. Основные задачи отрасли состоят в конструировании и создании оборонной техники. Этому уделяется главное внимание.

Часть своего выступления претендент на пост министра СССР посвятил участию отрасли в решении социальных проблем, ответам на другие вопросы народных депутатов.

Мнениями о кандидатуре В. Ф. Коновалова и деятельности отрасли поделились депутаты **Велихов Е. П., Романенко В. Д., Прибылова Н. Н., Богданов И. М.**

Большинством голосов В. Ф. Коновалов назначается министром атомной энергетики и промышленности СССР.

Депутат Велихов Е. П. предлагает сохранить за министерством прежнее название — Министерство среднего машиностроения СССР.

Разъяснения по этому вопросу дал Председатель Совета Министров СССР **Н. И. Рыжков.**

На его взгляд, самое главное в министерстве — это содержание тех работ, которые необходимо проводить в том или ином секторе народного хозяйства. Если подходить с этой точки зрения, то решение о переименовании Министерства среднего машиностроения в Министерство атомной энергетики и промышленности СССР — правильное.

У нас в стране, отметил Н. И. Рыжков, было два министерства с закамуфлированными названиями — Минсредмаш и Минобщемаш. Трудно понять, почему они были так названы.

Голосованием предложение депутата Велихова Е. П. отклоняется.

Председательствующий **А. И. Лукьянов** доводит до сведения депутатов, что в соответствии с их пожеланиями в секретариате сессии образована специальная информационно - справочная служба. В Государственной библиотеке имени Ленина организовано приоритетное обслуживание депутатов. К их услугам — и служебная библиотека секретариата Верховного Совета СССР.

Сообщено, что народным депутатам СССР разослана памятка о порядке рассмотрения предложений, заявлений и жалоб граждан.

Вносится предложение назначить министром внешних экономических связей СССР К. Ф. Катушева.

К. Ф. Катушев в своем выступлении остановился на некоторых приоритетных задачах министерства.

Во-первых, сказал кандидат в министры, предстоит завершить совместно с другими участниками внешнеэкономического комплекса создание в государстве системы управления внешнеэкономической деятельностью. Это позволит рационально распоряжаться теми экспортными ресурсами, которыми страна располагает.

Во-вторых, Министерство внешних экономических связей намерено содействовать организации в отраслях народного хозяйства специальных экспортных производств, обеспечивающих увеличение выпуска конкурентоспособной продукции.

В-третьих, важнейшим направлением деятельности министерства является совершенствование механизма реформы внешнеэкономической деятельности, координация ее с элементами реформы экономики страны в целом. Предстоит обеспечить гармоничное сочетание групповых интересов коллективов государственных предприятий с общегосударственными интересами.

К. Ф. Катушев считает также необходимым поощрять валютой и валютными товарами те отечественные производства, которые поставляют на экспорт продукцию стратегической значимости — зерно, продовольственные товары.

Приоритетной задачей, подчеркнул оратор, является и повышение эффективности связей СССР с социалистическими странами.

Свои суждения по рекомендуемой кандидатуре высказали депутаты **Исаев Г. И., Саунин А. Н., Ким Е. У.**

К. Ф. Катушев назначается на пост министра внешних экономических связей СССР.

Председательствующий предлагает рассмотреть вопрос о назначении Г. А. Габриэлянца министром геологии СССР.

Г. А. Габриэлянцу предоставляется трибуна для изложения концепции предстоящей деятельности министерства и ответа на вопросы депутатов.

Главной задачей геологоразведочной, отрасли сегодня, сказал он, является обеспечение народного хозяйства всеми видами минерального сырья, находящегося в недрах нашей страны. Занимая первое место в мире по запасам большинства видов минерального сырья, государство тем не менее испытывает затруднения в получении целого ряда из них. На взгляд оратора, причиной этого является то, что многие месторождения дадут отдачу только в далекой перспективе.

Затронул претендент и возможность участия геологов в решении социальных проблем и оказания помощи сельскому хозяйству. Были высказаны соображения и о новой стратегии внешнеэкономической деятельности геологоразведчиков.

В заключение Г. А. Габриэлянц ответил на вопросы ряда депутатов.

В прениях по обсуждаемому вопросу выступили депутаты **Юдин В. Д., Выучейский А. И., Ругин Р. П., Осипов П. Д.** и **Курташин В. Е.**

Верховный Совет СССР назначает Г. А. Габриэлянца министром геологии СССР.

Депутаты приступают к рассмотрению кандидатуры А. Н. Волкова, рекомендованного Советом Министров СССР на должность министра гражданской авиации СССР.

Слово предоставляется **А. Н. Волкову.**

Кандидату на министерский пост депутаты устно и письменно задали более 70 вопросов. Многих в стране беспокоит напряженное положение, сложившееся в последние годы в системе авиаперевозок.

Объясняя его причины, оратор сослался на жесткий лимит топлива, высокий его расход самолетами ряда типов, отставанием материально-технической базы наземных служб. Все эти вопросы, сказал он, находятся сейчас в поле зрения руководителей и специалистов отрасли, являются приоритетными направлениями улучшения ее работы.

Главным из них кандидат в министры назвал всестороннее улучшение пассажирских перевозок. Речь идет не только об увеличении их объемов, но и о повышении безопасности полетов, культуры обслуживания в воздухе и на земле.

Одним из путей рационального использования внутренних резервов является совершенствование структуры полетов, спрямление маршрутов.

В ответах на вопросы депутатов содержалось предложение передать перевозки ряда грузов другим звеньям транспортной системы страны, и в частности железной дороге. Оратор подробно остановился на проблеме технического переоснащения Аэрофлота, которая решается, по его мнению, медленно.

Принципиальную и объективную оценку положению дел в Аэрофлоте, деловым качествам претендента дали депутаты **Етылен В. М., Аннамухамедов А., Воскобойников В. И., Ельцин Б. Н.**

А. Н. Волков назначается министром гражданской авиации СССР.

На обсуждение депутатов ставится вопрос о назначении В. А. Быкова министром медицинской промышленности СССР.

Председательствующий предоставляет слово **В. А. Быкову.**

Наше ведомство, сказал он, имеет особую социальную направленность, поскольку является материальной основой развития отечественного здравоохранения.

Познакомив депутатов с организационной структурой министерства, оратор остановился на проблемах, которые стоят перед фармацевтической отраслью, пока не удовлетворяющей потребности страны в лекарствах, рассказал о возможных путях скорейшего изменения создавшейся ситуации. Несмотря на некоторые нюансы, связанные с производственной деятельностью министерства, потенциал отрасли еще не полностью исчерпан. Выступающий сообщил, что оперативные меры по сбалансированию плана по сырью, мобилизации всех сил на использование резервов позволят дать прибавку в производстве лекарств на полмиллиарда рублей.

Кандидат в члены правительства ответил на вопросы народных депутатов.

В прениях по кандидатуре В. А. Быкова выступили депутаты **Прибылова Н. Н., Куценко Н. А.**

С разъяснением некоторых вопросов, поставленных в прениях, выступил **Н. И. Рыжков.**

Большинством голосов В. А. Быков назначается министром медицинской промышленности СССР.

С репликой по поводу заявления депутата Ельцина Б. Н. о том, что некоторые руководители республик, краев и областей имеют личные самолеты и вертолеты, выступил депутат **Манаенков Ю. А.** Он попросил Б. Н. Ельцина подкрепить свое мнение конкретными фактами.

Ряд депутатов потребовал от депутата Собчака А. А. разъяснений по поводу его заявления о том, что в аппарате, которым руководил В. М. Каменцев, немало сотрудников, занимающих свои рабочие места благодаря родственным связям.

Объяснение, данное депутатом Собчаком А. А., депутатов не устроило. В связи с этим на заседании Верховного Совета СССР состоялся серьезный разговор о характере и тональности дискуссий, некоторых процедурных вопросах.

Совместное заседание палат объявляется закрытым.

5 июля первая сессия Верховного Совета СССР продолжит работу.

* * *

МОСКВА, Кремль, зал заседаний Верховного Совета СССР. 5 июля, 10 часов утра. Председательствующий **А. И. Лукьянов** открывает очередное совместное заседание палат.

Депутаты продолжают рассмотрение вопроса о персональном составе Совета Министров СССР.

Вносится предложение назначить на должность министра металлургии СССР С. В. Колпакова.

С. В. Колпакову предоставляется слово для сообщения о положении дел в металлургической промышленности и ответа на вопросы депутатов.

Управление столь мощным комплексом старыми методами невозможно. Намечаем дальнейшее повышение самостоятельности и ответственности самих предприятий, создание ряда концернов и ассоциаций, перевод отдельных заводов на арендный подряд.

В отрасли, указал С. В. Колпаков, разработана четкая программа решения экологических проблем основных металлургических центров, расширения объемов жилищного строительства, улучшения условий труда и быта металлургов.

В обсуждении кандидатуры С. В. Колпакова приняли участие депутаты **Пенягин А. Н., Касьянов А. Ф., Медиков В. Я., Гриб А. В., Ноздря В. А., Ярин В. А., Челышев В. А., Ромазанов К. З.**

Верховный Совет СССР назначает С. В. Колпакова министром металлургии СССР.

С учетом того, что высказаться по обсуждаемым кандидатурам выражают желание многие депутаты, **председательствующий** призывает концентрировать внимание на главном — оценке личностей претендентов и их программ, а конкретные вопросы, имеющие региональный характер, оставить для решения в рабочем порядке.

На утверждение в должности министра морского флота СССР представляется Ю. М. Вольмер.

Ю. М. Вольмер кратко изложил программу предстоящей деятельности отрасли. Министерство морского флота, сказал он, призвано удовлетворять потребности народного хозяйства в перевозках каботажных, экспортно-импортных грузов и пассажиров. Несмотря на то, что четверть действующих сегодня судов имеет возраст более 20 лет и подлежит списанию, удалось за последнее время несколько замедлить темпы старения флота. Особое внимание в перспективе будет уделено пополнению его пассажирскими судами, лесовозами, спасателями.

Оратор сообщил, что в отрасли приняты меры по укреплению дисциплины, ориентации коллективов на конечные результаты, освоению хозяйственного расчета. Это позволило подготовиться к переходу на работу в условиях валютного самофинансирования. В будущем же, подчеркнул он, вполне возможно функционирование морского флота на налоговой форме взаимоотношений с государственным бюджетом и местными органами управления.

Далее выступающий коснулся перспектив увеличения перевозки грузов иностранных владельцев с целью получения свободно конвертируемой валюты. Особое место в деятельности министерства в дальнейшем получит и аренда судов. Важным назвал оратор развитие передовых технологий — контейнерной, пакетной, лихтеровозной. Не будут снижаться и пассажирские перевозки.

В планах министерства — совершенствование структуры управления отраслью с использованием ЭВМ, повышение внимания к социальным проблемам, в частности, к решению жилищного вопроса. В заключение претендент на пост министра высказался за создание национальной программы обеспечения безопасности на море.

С замечаниями и предложениями в адрес претендента обратились депутаты **Зелинский И. П., Шеховцов В. А.** и **Тетенов В. А.**

Принимается решение о назначении Ю. М. Вольмера министром морского флота СССР.

Предлагается обсудить кандидатуру Б. М. Белоусова, рекомендованного на пост министра оборонной промышленности СССР.

На трибуне — **Б. М. Белоусов.** После тщательной проработки, сказал он, нами подготовлена принципиальная концепция работы отрасли. Ее реализация позволит максимально использовать положительный эффект от объединения двух прежних министерств и не допустить потерь от реорганизации управления.

Важнейшим пунктом этой концепции является обеспечение Вооруженных Сил СССР по принципу разумной достаточности вооружением и боевой техникой на основе последних достижений науки и технологии, организации производства и высокого качества. Одновременно мы обязаны совместно с Минобороны разработать и осуществить план использования снимаемой с вооружения боевой техники для нужд народного хозяйства. Для этого надо оптимизировать наш мощный научный потенциал, углублять контакты с академической наукой.

Необходимо создавать и поддерживать в состоянии боевой готовности мобилизационные мощности отрасли, а параллельно с этим — глубоко прорабатывать вопросы конверсии оборонного производства. При этом намечено значительно сократить удельный вес спецтехники в общем объеме производства, увеличив в несколько раз выпуск машин и оборудования для нужд здравоохранения, легкой и пищевой промышленности, аграрного сектора, для торговли и общественного питания, а также производство товаров народного потребления.

Серьезное внимание планируется уделить вопросам социального обустройства предприятий отрасли, соблюдению техники безопасности, решению обострившихся экологических проблем.

Ключом к комплексному и стабильному развитию отрасли кандидат назвал повсеместный переход на новые условия хозяйствования, широкое внедрение аренды. Это позволит также сохранить имеющиеся в отрасли высококвалифицированные кадры.

Большинством голосов Б. М. Белоусов назначается министром оборонной промышленности СССР.

Сессия продолжает работу.

(ТАСС).

по страницам утренних газет

Продолжается визит М. С. Горбачева во Францию. Во вторник в Елисейском дворце — резиденции президента Франции — состоялась первая беседа между М. С. Горбачевым и Ф. Миттераном.

В тот же день М. С. Горбачев и сопровождающие его официальные лица побывали на площади Бастилии, знакомились с достопримечательностями французской столицы.

Вчера продолжались переговоры и встречи на различных уровнях.

* * *

Публикуется Обращение, принятое на расширенном заседании президиума Узбекского Республиканского совета женщин.

По тревожным адресам

Уже третий год по инициативе Советского детского фонда им. В. И. Ленина и Министерства здравоохранения СССР в Узбекистан приезжают медики из ведущих медицинских учреждений страны для оказания неотложной медицинской помощи детям и матерям, проживающим в районах с высокой детской и женской смертностью.

Все они — педиатры, акушеры-гинекологи, неонатологи — прибывают сначала в Ташкент. Но задерживаются здесь ненадолго, максимум на два дня, чтобы решить организационные вопросы: куда, когда и на чем выезжать, и тут же снова отправляются в путь.

Адреса дислокации всесоюзного десанта медиков самые разные — Каракалпакия, Хорезмская, Бухарская, Сурхандарьинская, Сырдарьинская и другие области республики, где особенно нужна их помощь.

Нынешним летом — в период, наиболее опасный в эпидемическом отношении, когда отмечаются вспышки инфекционных заболеваний, в областях уже работают около 150 врачей. 75 из них прибыли из РСФСР — городов Иваново, Тулы, Воронежа, Саратова, Рязани, Новгорода и других. Из них сформировано 13 бригад, которые трудятся в областных и республиканских больницах Каракалпакии, отделениях реанимации, ведут консультативную работу, обучают местных врачей.

С мая оказывает в Бухаре высококвалифицированную медицинскую помощь бригада врачей (15 человек) из Ленинградского научно-исследовательского института педиатрии. В Каракалпакии и Сурхандарьинской области проводят консультации, оказывают медицинскую помощь маленьким пациентам медики из НИИ педиатрии АМН СССР и Всесоюзного научно-исследовательского центра охраны материнства и детства. Место дислокации десяти специалистов из Ленинградского института усовершенствования врачей — больницы Хорезмской области и Каракалпакской АССР.

На помощь врачам сельских больниц республики выехали и более 50 бригад медиков из ташкентских медицинских научно-исследовательских институтов, ТашМИ, Среднеазиатского медицинского педиатрического института, вузов Андижана и Самарканда. Цель одна — оказание высококвалифицированной медицинской помощи больным, консультативная и профилактическая работа во имя охраны и укрепления здоровья детей и матерей.

Н. ЮЖКОВА.

УКАЗ

ПРЕЗИДИУМА ВЕРХОВНОГО СОВЕТА УЗБЕКСКОЙ СОВЕТСКОЙ СОЦИАЛИСТИЧЕСКОЙ РЕСПУБЛИКИ

О ПРИСВОЕНИИ ПОЧЕТНОГО ЗВАНИЯ «ЗАСЛУЖЕННЫЙ ЖУРНАЛИСТ УЗБЕКСКОЙ ССР» ЧЛЕНАМ СОЮЗА ЖУРНАЛИСТОВ УЗБЕКИСТАНА

За заслуги в развитии советской печати и коммунистическом воспитании трудящихся присвоить почетное звание «Заслуженный журналист Узбекской ССР» членам Союза журналистов Узбекистана:

Абидходжаеву Абдусамаду — заведующему издательским отделом правления Союза журналистов Узбекистана;

Азгамходжаевой Зухре Мухамеджановне — старшему корреспонденту отдела писем редакции газет «Тошкент окшоми» и «Вечерний Ташкент»;

Джалалову Мухитдину Камаловичу — заведующему отделом пропаганды теории марксизма-ленинизма редакции газеты «Совет Узбекистони»;

Исламовой Матлюбе Рихсибаевне — комментатору Главной редакции общественно-политических программ Республиканского радиовещания;

Каплинской Тамаре Моисеевне — заведующей отделом культуры редакции газеты «Правда Востока»;

Копейкису Науму Михайловичу — заведующему отделом редакции газет «Кишлок хакикати» — «Сельская правда»;

Морозову Ивану Александровичу — пенсионеру;

Мусаеву Сагату Гиясовичу — заместителю редактора газеты «Тошкент хакикати»;

Отаханову Маруфу Отахановичу — заведующему отделом редакции газеты «Хакикати Узбекистон»;

Яковенко Нелли Ивановне — заместителю редактора газеты «Ташкентская правда».

Заместитель Председателя Президиума Верховного Совета Узбекской ССР А. РОМАНОВСКИЙ.

Секретарь Президиума Верховного Совета Узбекской ССР Л. БЕККУЛЬБЕКОВА.

г. Ташкент,
29 июня 1989 г.
№ 3202—XI

Поздравляем!

Зухра Мухамеджановна Азгамходжаева работает в редакции газет «Тошкент окшоми» и «Вечерний Ташкент» со дня образования — 23 года, а ее общий журналистский стаж превысил тридцать лет. У нее один из самых сложных участков редакции — отдел писем. Сопричастность к нуждам и заботам людей — отличительная черта журналистки. Не случайно Зухру Мухамеджановну хорошо знают ташкентцы.

Коллектив редакции «Вечерок» искренне поздравляет З. М. Азгамходжаеву с присвоением почетного звания «Заслуженный журналист Узбекской ССР».



Фото Р. Шарипова.

По слухам и авторитетно

И вновь гаснет свет

С утра в редакции начали раздаваться телефонные звонки. Они были из разных концов города, но причина одна: отсутствовала электроэнергия. Точнее, свет погас вечером 4 июля. И на массивах «Алгоритм», Северо-Восток, «Беруни» ташкентцам не удалось посмотреть программу «Время», послушать конкурсантов из Юрмалы.

В чем же дело? Вероятно, в городе произошло очередное ЧП! Не теряя ни минуты, начинаю звонить в производственное объединение «Узбекэнерго».

— За прошедшие сутки серьезных сбоев в подаче электроэнергии не было, — так или приблизительно так отвечали мне по всем телефонам. Несмотря на убаюкивающие ответы, меня продолжал терзать «червячок сомнения». Дыма без огня не бывает! Без повода люди не станут обращаться в «Вечерку»!

И вот я в кабинете главного инженера Ташкентского предприятия энергосетей В. Терсицкого. Вадим Дмитриевич тоже ничего не знает об авариях, произошедших за минувшие сутки. Ни в одной сводке, ни в одном отчете нет сведений о каком-либо чрезвычайном происшествии.

В моем присутствии В. Терсицкий связывается с центральной диспетчерской города. Слышится шуршание бумаги, и голос дежурного вновь извещает: отключений не было. Такая же информация поступила и из всех районных диспетчерских города.

— Не удивляйтесь! Летом, как и зимой, у энергетиков бывают часы «пик». Если в холодные дни включаются все электрообогреватели — от каминов до примитивных «козлов», то летом на полную мощь работают кондиционеры, — начал успокаивать меня В. Терсицкий. — Как вы знаете, сбои в подаче электроэнергии бывают и в дождливую погоду.

При этом следует учесть, что в городе насчитывается свыше 480 тысяч частных — бытовых абонентов, 19 тысяч мелких организаций и служб — таких, как парикмахерские, магазины. Есть, соответственно, и крупные потребители — свыше 400 промышленных предприятий. Обеспечить бесперебойную подачу электроэнергии сложно — и иногда подводит техника. Так что частенько сбои — не наша вина, а наша беда!

И вместе с тем есть еще веские причины, по которым жители города и производственные объекты остаются без электроэнергии. Это — порывы высоковольтных кабелей при производстве земляных работ. Наша газета на протяжение месяца несколько раз возвращалась к этой теме. Виновные находились, каялись, меры принимались. Но урок — не впрок. Порывы кабелей продолжаются...

В. СЛАВИН.

Рабочая смена—наша забота

Вливается пополнение

На расширенном заседании бюро Куйбышевского райкома партии заслушивалось состояние дел в СПТУ-36 и других профтехучилищах района. Рассматривались вопросы учебно-воспитательного процесса, профориентации, жилищно-бытовых условий обучающихся, культурной и спортивно-массовой работы. Отмечалось хорошее закрепление выпускников СПТУ-36 на базовом предприятии, их высокая подготовка по приоритетным направлениям развития производства. Работа партийной организации и администрации СПТУ-36 по совершенствованию учебно-воспитательного процесса была одобрена и рекомендована другим профессиональным техническим училищам района.

— Сейчас мы проводим эксперимент совместно с Ташкентским политехническим институтом имени А. Р. Беруни, — рассказывает заместитель директора училища по учебно-воспитательной работе Владимир Емельянович Дубовицкий. —Суть его в следующем: политехнический институт и СПТУ-36 в новом учебном году приглашают выпускников восьмых и десятых классов школ города на обучение в экспериментальные группы с одно- и двухгодичным сроком преподавания учебных дисциплин. Оно будет проходить по новым экспериментальным программам, предусматривающим совмещение качественного профессионального обучения с целенаправленной подготовкой в вуз. Как говорится, профессия плюс путевка в высшее учебное заведение. Выпускные экзамены в экспериментальных группах будут объединены со вступительными в институт. Успешно сдавшие их вместе с дипломами об окончании училища получат и студенческие билеты. В СПТУ будут читать лекции по курсам математики и физики, преподавать черчение преподаватели политехнического института. Для чего проводится эксперимент? Наше базовое предприятие остро нуждается в инженерно-технических работниках. А в политехническом институте в основном учатся иногородние студенты. Наличие наших кадров в институте позволит устранить дефицит в ИТР на предприятии.

Что ж, этот эксперимент весьма полезей. Тем более что некоторые учащиеся СПТУ сейчас и без экспериментальных групп желают поступить в политехнический институт. Новшество только облегчит достижение их цели.

Сейчас, когда выпускники восьмых и десятых классов с заметной неохотой идут в профтехучилища, считают получение специальности второстепенным вопросом, большое значение в СПТУ-36 придают профориентации. Работники училища наладили контакты с Куйбышевским районо и Орджоникидзевским Ташкентской области, составили план совместной работы по профориентации. К этому привлекаются все общеобразовательные школы районов, ведется индивидуальная работа мастеров производственного обучения учебного заведения с учащимися восьмых и десятых классов и их родителями. В училище для этого созданы специальные бригады, в которые входят мастера производственного обучения, преподаватели, а также сами учащиеся. Они оформляют в школах уголки наглядной агитации, фотостенды, всесторонне отражающие жизнь училища. В организации наглядной агитации большое значение приобретает кабинет профориентации училища, где выпускники школ могут познакомиться с правилами приема, условиям обучения профессии станочников широкого профиля, столяров-модельщиков, электрогазосварщиков, химиков-лаборантов, трактористов-испытателей, машинистов мостовых кранов, операторов станков с ЧПУ, наладчиков промышленных роботов. Всей этой пропагандистской работой руководит совет по профориентации, возглавляемый директором училища В. М. Корабельниковым. Благодаря этим усилиям в учебное заведение идет контингент с твердыми убеждениями в получении навыков той или иной профессии. И отчисления из училища в девятые классы средних общеобразовательных школ практически не наблюдаются.

Сейчас проходит производственная практика обучающихся на втором и третьем курсах на базовом предприятии. За СПТУ закреплен и шефствует над ним цех нестандартизированного оборудования. За учащимися вторых курсов закрепляются опытные наставники из числа рабочих предприятия, третьекурсники работают самостоятельно. Так что в нынешнем году достойное пополнение вливается в рабочий класс. За время производственной практики учащиеся выпускают продукции ежегодно свыше чем на 100 тысяч рублей. На такую же сумму непосредственно на базе учебного заведения они производят товаров народного потребления, оказывают услуги населению. А это муфты и сгоны для сантехники, спортивные городки, которыми училище снабжает всю республику, металлические гаражи, двери, решетки, изгороди, айваны и другая продукция, выпуск которой на базе СПТУ заказывают различные цехи завода.

Также отмечалась и богатая база, которой располагает училище. Здесь для теоретического обучения созданы 32 класса. Девять из них полностью оснащены учебно-лабораторным оборудованием, сейчас в кабинетах идет установка спецоборудования. Кроме того, двадцать один кабинет оборудован техническими средствами обучения — телевизорами, экранами, кинопроекторами для показа учебных фильмов, диапроекторами, лингафонными устройствами и средствами наглядной агитации. Сейчас оборудуется дисплейный класс на 30 посадочных мест. Обновляется учебная и спортивная базы училища — закладывается фундамент под столярные мастерские, которые сейчас расположены в помещении общежития, строится борцовский зал.

На базе производственных мастерских училища неоднократно проводились республиканские смотры-конкурсы «Лучший по профессии». В последнем конкурсе электрогазосварщики учебного заведения заняли все три призовых места. Хорошие навыки они показали и на всесоюзном конкурсе в Москве, где стали бронзовыми призерами.

— В основном оборудование у нас новое, — продолжает разговор В. Е. Дубовицкий, — но требует замены токарный парк. На таких «дедушках» отечественного станкостроения, как «ДИП-200», работали наши деды. Они постоянно выходят из строя. В этой проблеме должно нам помочь базовое предприятие. И другой, не менее важный вопрос, пока остается открытым. Операторам станков с ЧПУ и наладчикам роботизированных участков приходится впоследствии переучиваться. Потому что на ташкентском тракторном нет для них мест. Роботизированная линия одна, станков с ЧПУ мало. Многие ребята уходят на другие заводы. Базовое предприятие теряет квалифицированные кадры. Больше нарекания у нас и к пусконаладочному бюро завода. Вот уже более года решается вопрос о наладке роботизированного участка училища для выпуска вала к трактору «Т 28х4 МА». Но воз, как говорится, и ныне там. За это время роботизированный участок не выдал продукции ни на копейку. А начальник ПНБ Ю. Иванов на наши многочисленные запросы отвечает как под копирку: что можно оказать содействие за наличный расчет. А откуда у училища деньги? Ведь это не кооператив какой-то, имеющий свой лицевой счет в банке.

Ю. ЛИСОВ.





СИЭТЛ СЕГОДНЯ

Дружат города - побратимы

Совершить своеобразную экскурсию по Сиэтлу и его окрестностям приглашает туристское бюро штата Вашингтон, приславшее эти снимки через АПН в ташкентскую «Вечерку».

Предлагаем первый фоторепортаж из города-побратима.

НА СНИМКАХ: вверху — рулевой Хейди Ламм; вид на грузовой причал; справа — судно для морских прогулок; внизу — один из лесных уголков штата.





Письмо не опубликовано, меры приняты

«Четыре месяца я не могу получить пособие за умершего мужа по вине работников райсобеса. До каких же пор будут измываться над пожилыми людьми», — пишет в редакцию Л. Калинина. С этим письмом мы попросили разобраться работников горсобеса. Как сообщили редакции, указанные факты подтвердились. Инспектор райсобеса, допустившая волокиту, освобождена от занимаемой должности. Пособие выслано адресату. За причиненные огорчения работники собеса приносят свои извинения.

* * *

«Водитель троллейбуса маршрута № 16, которым я часто пользуюсь, в этот день нарушил правила безопасности движения. На мое замечание ответил грубостью... Я часто отдыхаю в Риге у фронтового товарища. Нам всем надо поучиться, какой порядок у них в общественном транспорте», — написал в редакцию Х. Муталов. Это письмо направлено для принятия мер в трамвайно-троллейбусное производственное управление. Как сообщили оттуда, недостойное поведение водителя Тюхтеева обсуждалось в коллективе троллейбусного депо № 2. Тюхтееву объявлен выговор. Руководство управления приносит свои извинения за нерадивого водителя.

* * *

«Я — пенсионерка, получаю мясопродукты в магазине № 12 Чиланзарского райпищеторга. Но часто мне приходится уходить отсюда расстроенной, так как здесь работает продавец, который очень груб с покупателями». В ответ на это письмо из Чиланзарского райпищеторга сообщили: была создана комиссия, факты подтвердились. Продавцу этого магазина Гафурову объявлено замечание. При проверке выявились другие нарушения. Так, за нарушение режима работы приемщику стеклопосуды Сандахмедову объявлен выговор. За слабую политико-воспитательную работу среди подчиненных заведующему магазином № 12 Юсуповой объявлен выговор.

* * *

Николай Васильевич Тяпкин в своем письме в редакцию сетовал на то, что ему провели телефон, а он постоянно не работает. Далее он пишет, что неоднократно делал заявки, но никто не помог.

Редакция направила это письмо в Ташкентское городское производственное объединение телефонной связи и радиофикации. Как сообщили оттуда, неудовлетворительная работа телефона была вызвана повреждением на линии, за неустранение повреждения в контрольные сроки кабельщики-спайщики АТС 54/55 Ленинского узла связи были лишены премии за май.

Собрание актива

Состоялось собрание актива Узбекского республиканского, Ташкентского областного и Ташкентского городского советов ветеранов войны и труда. Его участники обсудили задачи, вытекающие из решений съезда народных депутатов СССР. С докладом выступил народный депутат СССР, председатель Узбекского республиканского Совета ветеранов войны и труда Р. Г. Гуламов.

В докладе и выступлениях отмечалось, что съезд стал исторической вехой в развитии советского общества. Он продемонстрировал действительное развитие демократизации, рост самосознания народа. Высший орган государственной власти страны принял решение о дополнительных льготах для ветеранов.

Подчеркивалось, что перед ветеранскими организациями стоят большие задачи. Им необходимо активизировать воспитательную работу по месту жительства, особенно среди молодежи. Многое могут сделать люди, умудренные жизненным опытом, для укрепления межнациональных отношений. Ветераны сурово осудили действия экстремистских, антиперестроечных сил в Ферганской области. Подобная трагедия больше нигде и никогда не должна повториться.

Р. Г. Гуламов, как народный депутат СССР, принимавший непосредственное участие в работе съезда, ответил на вопросы присутствующих.

(УзТАГ).

Социальные проблемы

Жилищная программа: трудности реализации

В докладе М. С. Горбачева Съезду народных депутатов СССР, да и в докладе Н. И. Рыжкова жилищная проблема квалифицируется как одна из ключевых. Такая оценка — следствие не только остроты положения в этой области, но и воздействия его на социальную стабильность в обществе. Согласно социологическим опросам, именно нехватка жилья, как и нехватка продовольствия, дефицит товаров широкого потребления, в наибольшей степени «работает» сегодня на возрастающую в стране социальную напряженность.

Положение с жильем действительно очень серьезное: около 27 миллионов человек в городах и 2 миллиона на селе не имеют достаточно надежной крыши над головой. В практическом смысле это означает, что большинство из них проживают в общежитиях, подвалах и полуподвалах, в бараках, арендуют жилье в частном порядке; примерно 3 миллиона семей, состоящих из 4 и более человек, проживают в однокомнатных квартирах; около 10 миллионов пенсионеров (преимущественно из рабочих и служащих) обитают в «коммуналках» и ветхих домах, снимают «угол» у частных лиц. Особенно трудно приходится одиноким (около 7 миллионов человек): многие из них ютятся в общежитиях, «перебиваются» по частным квартирам.

В целом около 130 миллионов человек в СССР имеют сегодня менее 9 квадратных метров жилья на человека, что значительно ниже санитарной нормы и влияет на рождаемость, детскую смертность, заболеваемость в стране. Из них около 14 миллионов семей (свыше 50 миллионов человек) живут в условиях просто нетерпимых: на каждого проживающего приходится менее 5 квадратных метров жилой площади. Эти 14 миллионов семей и есть те самые первоочередники, которые сегодня больше всех нуждаются в улучшении своих жилищных условий.

Съезд, если судить по упомянутым выше докладам, а также по выступлениям депутатов, в полной мере выразил остроту проблемы. Отсюда — радикальность предлагаемых и предпринимаемых мер по преодолению жилищного кризиса.

Деньги: в них, несмотря на болезненно переживаемый страной финансовый кризис (бюджетный дефицит), нет недостатка. Их готовы выделить все: и государство, что оно собственно и делает, резко нарастив в последнее время инвестиции в жилищную программу; и предприятия, организации, колхозы и совхозы; и просто все, кто желает при помощи собственных накоплений ускорить решение своего жилищного вопроса.

Словом, в деньгах особой проблемы нет. Тогда в чем же? Как это ни парадоксально, в том, что некому и не из чего строить. Гигантская армия строителей распылена по многотысячным промышленным и гражданским объектам, сооружающимся одновременно; предприятия, выпускающие строительные материалы, в большинстве своем морально и физически устарели и нуждаются в основательной реконструкции. Она предусмотрена и уже осуществляется, но время — вот его-то и не хватает.

Какой же выход видит правительство из создавшегося положения? Что предложили в своих выступлениях депутаты съезда? Прежде всего сосредоточиться на этой проблеме. Причем всем, включая и государство в целом, и каждое в отдельности предприятие и хозяйство, город и село.

Задача состоит в том, чтобы, несмотря на технологическое обновление отрасли, на создание новых мощностей, наращивать темпы и объемы сооружения новых жилищ. С таким расчетом, чтобы выйти в тринадцатой пятилетке на уровень 850 млн. кв. м полезной площади, а если удастся — то и на 900 млн., что, по замыслу, даст возможность примерно 18 миллионам семей улучшить свои жилищные условия. В дальнейшем предполагается достичь миллиардного рубежа. Только в таком сочетании (850—900 млн. кв. м — в 1991—95 гг., 1 млрд. кв. м — в 1996—2000 гг.) можно будет реально рассчитывать на то, что к 2000 году каждая советская семья, каждый советский человек (даже если он одинок) будут иметь отдельную квартиру или дом.

Таковы планы. Как идет продвижение к цели? Приведем данные, характеризующие этот процесс: за три года с начала перестройки в стране за счет всех источников финансирования сооружено на 100 млн. кв. м жилой площади больше, чем в предыдущем пятилетии. 100 миллионов — это, по прежним меркам, годовая программа жилищного строительства в стране. Следовательно, продвижение к цели обозначилось.

А. ДЕДУЛ,
экономический обозреватель АПН.

Резонанс

22 июня с. г. в нашей газете было опубликовано письмо профессора ТашПИ Х. Г. Сарымсакова «Как минимум — два языка». Как мы и предполагали, материал вызвал читательский интерес. Сегодня мы предлагаем вашему вниманию первые отклики, причем, следует отметить, их авторы затрагивают в своих письмах и недавно опубликованный проект Закона УзССР о языках.

Нужно юридическое обоснование

Полностью поддерживаю Х. Г. Сарымсакова в его мнении о важности и необходимости развития двуязычия. Поскольку разговор ведется о проблемах не только языковых, а в более широком плане — межнациональных отношений, совершенствования национальной политики, то хочу высказать и свое мнение.

В проекте Закона о языках говорится о «гражданах УзССР». Как это следует понимать? До сих пор все мы были гражданами СССР. На мой взгляд, здесь нужно дать юридическое обоснование этому новому определению.

И хочу затронуть один частный вопрос. На каком языке теперь будет вестись медицинская документация? На узбекском? Языком медицины считается латынь, но кто ее теперь знает? К тому же болезнь от национальности не зависит, и медицинская карта — документ межнациональный. Думаю, этот вопрос требует более внимательного рассмотрения.

В. ВЛАСОВЕЦ,
заслуженный рационализатор республики.

Поменьше затрат

Внимательно прочитал проект Закона о языках и хочу выразить в целом его одобрение.

Однако считаю, что с его внедрением в жизнь спешить не стоит. Думаю, надо все как следует продумать и обязательно учесть мнение, высказанное профессором Х. Г. Сарымсаковым. Поддерживая его, хочу высказать и свои соображения по этому поводу.

Во-первых, нельзя ущемлять русский язык и литературу в школах как с русским, так и с узбекским языком обучения. Ведь выпускники школ республики должны иметь возможность поступить в вузы Москвы, Ленинграда и других городов нашей страны. И, конечно, следует повысить уровень преподавания как узбекского, так и русского языка в школах.

Во-вторых, хочу обратить внимание на такой факт. В нашем городе приступили к замене табличек с названиями улиц. Теперь они пишутся на двух языках и, как правило, прибиваются на новых местах. Из-за этого стены домов выглядят неопрятно (на месте старых табличек нет побелки). А стоит ли так торопиться с заменой табличек? Не проще и не дешевле ли было бы менять их по мере износа? Думаю, в этом нет ущемления, зато меньше расходов. Причем предлагаю в будущем писать названия улиц только на узбекском языке. Это будет, опять-таки, дешевле, а также стимулом к изучению узбекского языка.

То же самое касается печатей и штемпелей и вывесок на магазинах: менять их по мере износа, и новые изготавливать только с текстом на узбекском языке. Уверен, на этом можно немало сэкономить, и эти средства пустить на ремонт больниц, школ, детсадов.

А. ОКУНЕВ,
ветеран партии, войны и труда.

ПОД ЗНАКОМ ДЕФИЦИТНОГО КИРПИЧА

Как известно, жилищному строительству сегодня партия и правительство придают немаловажное значение. Областной комитет партии, облисполком приняли решение передать в фонд города часть земель близлежащих районов. Таким образом, к выполнению жилищной программы подключились и многие горожане. Но тем, кому выделены земельные участки для строительства собственных домов взамен сдаваемых квартир, приходится сталкиваться с немалыми проблемами. Строительных материалов в магазинах почти никаких, жалуются ташкентцы, приходится поднимать стены дедовским способом — пахсой, применяя глину. Помучиться с такой стройкой надо немало. Где же взять кирпичи, балки, доски, цемент, гвозди, как достать другие строительные материалы?

Чтобы ответить на эти вопросы, давайте пройдемся по магазинам и лесоторговым базам. В одном из строительных магазинов, неподалеку от Бешагачского рынка, произошел наш первый диалог с продавцом.

— В продаже есть цемент?

— Раньше был, но сейчас нет...

— Обои можно купить?

— Они еще не поступали.

— Нам нужны облицовочные керамические плитки.

— Они бывают у нас в продаже изредка.

— Но, может быть, есть у вас пеноплен?

— Да что вы, это дефицит!..

— Ну а крючки дверные можно купить?

— Да и с ними туговато.

— ?!

Ни один мускул не дрогнул на лице продавца. Видать, не впервой ему было отвечать на такие вопросы, сохраняя абсолютное спокойствие.

Между тем, если проехать по садово-огородническим товариществам и некоторым земельным участкам, можно заметить, что там дома растут, как грибы. Причем такие, что просто загляденье. Искушенные в этих делах посоветовали нам сделать экскурсию по так называемому «саман базару». И действительно, ассортимент строительных изделий и материалов оказался здесь на высоте, не в пример государственным магазинам. Чего здесь только не было: газовые плиты всех марок, рамы, всевозможные двери, бревна из настоящей лиственницы, доски всевозможных размеров, трубы, фанера. Такой дефицит, как кирпич, здесь продают не штуками, а кучами, цемент — ведрами. Если говорить о ценах, то они в три, четыре раза дороже государственных. Откуда здесь столь разнообразный ассортимент леса, различных строительных материалов? Не мешало бы этим вопросом поинтересоваться работникам ОБХСС.

— Было бы неплохо, если б проверили, — говорит житель массива Октябрь, проживающий по улице Дадил, проезд 3, дом 45 Шакир Икрамов. — Второй день ищу дверь, но не могу купить ни в одном магазине, о цементе и говорить нечего. Записался на покупку алебастра в «Комфорте»... на сентябрь месяц. Остается только ждать.

И вот мы в кабинете директора магазина «Комфорт» управления рабочего снабжения Министерства промстройматериалов. Это торговое предприятие широко известно ташкентцам. Многим приходилось побывать здесь, и не один раз.

— От посетителей нет отбоя, — сокрушается директор Лутфулла Бабаходжаев, — да и телефон неустанно звонит: люди спрашивают, когда будут то обои, то керамическая плитка, то еще что-нибудь. Всем нужен кирпич. Но если его нет в магазине, откуда мне его взять? За год по фондам в «Комфорт» отпускается 13 миллионов штук кирпича. Некоторые покупают сразу по 10 тысяч кирпичей, да еще умудряются записать в очередь своих сыновей, теток, бабушек.

Здесь нас попытались успокоить и тем, что «Комфорту» стараются поставлять кирпич сверх плана и лимита. Коли так, он должен быть в продаже. Но...

В числе поставщиков кирпича магазину—кооператив «Силикат» при Ташкентском производственном объединении строительных материалов. В течение года здесь производят около 14 миллионов кирпичей. Из них 3 миллиона кооператоры должны реализовать через «Комфорт». С начала года поставлено в продажу один миллион 690 тысяч штук.

По утверждению Сиддика Махмудова, председателя другого кооператива — «Кирпичник-2», они также поставляют «Комфорту» в год один миллион кирпичей. Только за полугодие продано 549 тысяч штук кирпича. И все равно кирпич, как и прежде, в дефиците. А может, его создают сами работники магазина, распродавая через черный ход, отдавая стройкооперативам, минуя очередь? Нам могут возразить. Но как тогда понять такое явление: с апреля текущего года не могут приобрести кирпич ташкентцы Жданов, Мирякубов, Ходжаев, Исамухамедов и многие другие. Да и сам кирпич не очень-то хорошего качества, часто битый, не похожий на образцы, выставленные в магазине. Не волнует такое положение руководителей кооператива, благо, кирпич, какой ни есть, тут же раскупается. Однако председатель кооператива «Силикат» В. Грин даже не соизволил принять корреспондентов, сославшись на свои неотложные дела и бросив на ходу, что, дескать, те, кто оплатил кирпич в магазине, не могут получить его только вследствие того, что не приходят в установленное время.

Итак, спрос на кирпич превышает предложение. За несколько дней реализуется месячный фонд. Вместе с тем по сравнению с прошлым годом фонд реализации кирпича населению снижен на 1,5 миллиона штук. Дело в том, что кирпичные заводы не могут работать на полную мощность из-за нехватки сырья. Вот уже девятый год тянется строительство нового кирпичного завода в Орджоникидзевском районе в поселке Майском мощностью 60 миллионов кирпичей в год. Многие потеряли веру в то, что предприятие, наконец, начнет действовать, а руководители отрасли, видимо, предпочитают выжимать все ресурсы из заводов, порядком устаревших, но дающих хоть и в малом количестве плохого качества продукцию. В результате производство кирпича из года в год уменьшается.

Побывала наша рейдовая бригада и в объединении «Таштоплесстройторг».

— Мы стараемся в первую очередь удовлетворить заявки участников войны и труда, затем по общему списку всех остальных, — говорит директор Нусрат Джумаев. — Есть у нас и сеть специализированных магазинов, через которые реализуем населению лесоматериалы, цемент, дренажные трубы, гравий и т. д. Но проблемой стало соблюдение поставщиками договорных обязательств. К примеру, сейчас очень большой спрос на цемент марки «400», но вместо него из Караганды поступает цемент марки «300». Систематически нарушает договорные обязательства Ангренский керамический комбинат, специализирующийся на производстве сантехнического оборудования.

Мы побывали в 24 магазинах, получающих товар через эту организацию. Ограничен в них ассортимент товаров. Нет обоев, керамической плитки, даже обычная краска — и та только неходовых цветов. И всюду покупатели сетовали на то, что приходится бестолку ходить из магазина в магазин в поисках нужных материалов для строительства и ремонта квартир. Вот только один факт. Возле «Комфорта» и магазина «Все для ремонта», что на Алайском рынке, мы видели кооператоров, продающих декоративные панно, выполненные на керамической плитке. Цены их, надо сказать, далеко не дешевы, а выбор довольно-таки богат. Где же берут эту плитку кооператоры, если в магазинах ее нет?

По-другому поставили свою работу на складе лесоматериалов «Таштоплесстройторга» в Сабир-Рахимовском районе. Здесь мы не услышали жалоб на поставщиков. Предприимчивый директор Абдукадыр Джуманов в прошлом году побывал на Всесоюзной торговой ярмарке, заключил прямые договоры со многими предприятиями и организациями страны на поставку материалов, пользующихся повышенным спросом. Сейчас получена основная часть товаров по этим договорам, при базе строится специализированный магазин.

Подводя итоги рейда, можно сделать вывод, что для решения проблемы с кирпичом нужны сеть новых заводов, реконструкция старых предприятий. Необходимо выделение фондов на шлакоблочные изделия взамен силикатного кирпича. Все эти меры давно уже расписаны в различных директивных бумагах, пора бы от слов переходить к делу. В решении проблемы снабжения горожан стройматериалами требуется помощь местных Советов, предприятий и организаций города.

Рейдовая бригада: Т. ТАШЕВ, О. ХАРЧЕНКО, Р. АХМАДАЛИЕВ, Т. КАРИМОВ.

«Вечерка» в кругу семьи

РОВНО 20 лет назад, в июне 1969 года, «Вечерка» опубликовала статью под названием «Моя школа». Автором ее был я, тогдашний выпускник школы № 146 Ленинского района. Речь в статье шла, естественно, о родной школе, ее учителях, традициях.

И вот снова середина лета, но я уже не десятиклассник, а учитель с почти 20-летним педагогическим стажем, и, хотя сейчас в отпуске, почти ежедневно забегаю в мою школу № 78 Акмал-Икрамовского района, где 1 сентября я начну уже шестой учебный год.

Тишина в здании, выстроенном в 1967 году строителями из Минска. Подхожу к двери своего кабинета, на котором табличка: «Кабинет идеологии и человековедения», открываю чуть тугую от краски дверь. Свежим суриком блестит огромная, во всю переднюю стену, доска. По-солдатски ровно подровнялись полированные столы. Пахнет краской и свежим деревом — в апреле мы поставили в кабинет новую мебель — методический шкаф-стенку, сделанный руками друзей-мастеров и учащихся соседнего СПТУ-12. В шкафах на полках — книги, журналы.

Я сажусь за свой учительский стол, листаю календарь — сколько дней осталось до первого сентября? С чем придем к нашим детям в новом учебном году мы, педагоги?

волов при записи конспекта урока, позволяющая даже самому слабому ученику дома легко вспомнить весь материал урока, спрессовка изучаемого материала и высвобождение «лишних» уроков для закрепления изученного дает, на мой взгляд, наибольший эффект в школе второй ступени — в 4—7-х классах (по старой нумерации). В нашей школе систему В. Ф. Шаталова стали использовать на своих уроках учитель биологии Т. А. Удовиченко, физик Г. Л. Долженко, другие педагоги.

Но в 8—10-х классах на уроках истории из системы Шаталова удачно использовались такие формы уроков, как уроки открытых мыслей, когда после изучения какой-то темы, например, общественно-политической жизни страны в 30-е годы, мы с ребятами несколько уроков подряд говорили о всем новом, что в последнее время стало известно о событиях 30-х годов.

Постепенно я пришел к выводу, что в старших классах надо вести уроки истории, литературы, обществоведения, основ Советского государства и права, этики и психологии семейной жизни, культуры поведения так, чтобы они воедино воспитывали человека. В стране есть подобный опыт — в одной из школ Ленинграда второй год все эти предметы объединены в один курс — человековедение.

Как можно говорить о тех же 30-х годах

Пионерская работа: праздники и будни

В разгаре пионерское лето. С песнями и играми, викторинами и конкурсами, эстафетами и состязаниями... Что же нового в жизни пионерии? С этим вопросом я обратилась в Чиланзарский Дом пионеров и школу № 168, которая по воспитательной работе занимает одно из первых мест в районе.

— Задачи наши остались прежними, — говорит заведующая политико-массовым отделом Дома пионеров Белла Михайловна Трайберг. — Но подход к их решению стал более разумным, более реалистичным. Главное то, что мы получили больше самостоятельности, стали раскованнее в планировании мероприятий. Уходят в прошлое спускаемые сверху, порой формальные и надуманные пионерские «маршруты». Каждый школьный коллектив волен выбрать свое собственное направление. У школы № 183, например, оно связано с поисковой работой, реализуемой через созданный здесь музей имени Лары Михеенко, у школы № 217 — через музей воинов-интернационалистов. Деловые игры составляют суть деятельности клубов вожатых «Горячие сердца», «Тимуровец» и других. Это выражается прежде всего в моделировании ситуаций из жизни пионерского отряда со своей речевкой, девизом. Есть у них и свой командир — вожатая школы № 195 Лена Конькова. В форме деловой игры проходит и планирование мероприятий, для чего отряд вожатых разбивается на группы, каждый раз с новым лидером. А это создает благоприятные условия для творчества.

— Мы стараемся организовать работу так, чтобы ребята были заняты интересными и полезными делами: выращиванием цветов, уходом за животными, рыбками, птицами, сбором макулатуры и металлолома, — рассказывает организатор внеклассной и внешкольной работы школы № 168 Светлана Иосифовна Баюс, — и достаточно сказать, что в этом году в фонд школы ребята внесли 680 рублей, заработав их на базовом предприятии. До полутора тысяч рублей ежегодно зарабатывают учащиеся 7—8-х классов: сочетая летний отдых с трудом в подсобном хозяйстве завода «Кибрай». Вот и сейчас они вышли на поля совхоза. Действует у нас и пионерский кооператив по уборке квартир. Называется он «Секунда». Работа, действительно, производится быстро и качественно, да и цены ниже, чем на предприятиях сервиса.

Большое значение, продолжает Светлана Иосифовна, придаем связи поколений. У нас проходят встречи с ветеранами войны и труда, комсомольцами базового предприятия — завода реле и автоматики. Игорь Непомнящий — секретарь комсомольской организации этого предприятия — частый гость школы.

Об интересной жизни клуба «Тимуровец» мне поведала Фрида Александровна Ясская. Тут и поисковая работа, и шефство над детдомом № 23, и оказание помощи престарелым и инвалидам. Хоть и названы лучшие тимуровцы — Саера Эльмурадова, Нилюфар Валиева из школы № 138, Санобар Мирзаева из школы № 131, Оксана Рожкова из школы № 184, но, к сожалению, еще нередки случаи, когда родители препятствуют душевным порывам своих детей. Бывает, что запрещают посещать дома ветеранов, хотя помощь регламентируется в соответствии с возможностями подростков.

Размышляя над уровнем сегодняшней пионерской работы, нельзя обойти вниманием нерешенные проблемы. Еще полностью не изжит формализм, имеют место парадность, неуместный пафос. Я бы сказала, что пионерская работа территориально ограничена школой, лагерем, домом пионеров. Почти ничем не проявляют себя пионеры по месту жительства. Конечно, дети есть дети. Им нужны игры, развлечения, занятия спортом... Но разве нормально, что мы редко видим тех же пионеров, приводящих в порядок палисадники, свою игровую площадку? А часто ли приходится видеть, чтобы школьник помог инвалиду или пожилому человеку перейти дорогу, донести авоську? Проблемными остаются и пионерское лидерство, воспитание инициативы, умения организовать сверстников на полезные и добрые дела, противостоять негативным поступкам и привычкам. Конечно, основной принцип любого дела — добровольность. И для того чтобы она была истинной потребностью души, необходимо воспитание. Но сложно решить эту задачу, если на пионерскую работу приходят далеко не по призванию и нередко — сразу после школы, без подготовки. Не всегда пионервожатые получают поддержку со стороны администрации, а положение «девочек на побегушках». не всех устраивает. Не отсюда ли их частая сменяемость?

— Настоящий директор школы начинается с вожатого, — считает Белла Михайловна и называет подлинно «пионерских» директоров, которые именно так и начинали свою педагогическую биографию: В. Ф. Веденеева, И. Е. Призиментер, Н. Г. Кравченко, Г. И. Манаенкова. Говоря о проблемах, нельзя не отметить недостаточность методической литературы. Книги и фильмы для детей носят в основном пропагандистско-агитационный или приключенческий характер. Я бы сказала, что «неподнятой целиной» на данном этапе является проблема создания художественной литературы, пробуждающей к духовности, душевности, милосердию, созиданию...

Словом, пока существуют проблемы, нужны инициатива, творчество, действенные решения.

С. РАБИЧ.



Кино

«Шок» — вызов противникам перестройки

Перед выходом на экраны нового фильма режиссера Эльера Ишмухамедова.

«Шок». Согласитесь: неожиданное, резкое, как выстрел, и в то же время запоминающееся название для фильма. Правда, режиссер Эльер Ишмухамедов еще колеблется — давать или не давать его, — но, похоже, как Одельша Агишев, Джасур Исхаков и другие соавторы фильма, остановится на этом названии.

«Шок» еще не вышел на экраны, но о нем уже говорят. О просмотре в Москве, после которого картина вызвала бурные дискуссии профессионалов. О том, что «Шок» — это решительный вызов противникам перестройки. Что ничего подобного по остроте «Узбекфильм» еще не выпускал. А пока слово режиссеру:

— Четыре года назад, когда родился сценарий, мы не были уверены, что он обретет экранную плоть: по тем временам многое звучало чересчур смело. Но прошло немного времени, и мы почувствовали: «Шок» — именно то, чего ждет сегодняшний зритель.

Вряд ли имеет смысл пересказывать содержание: картину надо видеть. Скажу лишь о том, что в показе острого конфликта, отражающего противоборство сил нашего общества, мы стремились быть откровенными до конца. Конечно, по-разному можно относиться к молодому журналисту, жизнь которого кончается так трагично (в его роли снимался Рустам Сагдуллаев). Можно покритиковать по поводу его идеалов, в чем-то наивных и кажущихся далекими от действительности. Но в конце концов нельзя не признать, что, отказавшись от принципов, построенных на честности и благородстве, как у нашего героя, мы лишаемся права называться людьми.

Все происходящее в фильме мы хотели показать, как медленное и болезненное пробуждение общественного сознания — от позиции «моя хата с краю» и до ощущения, что так жить больше нельзя. История, с которой вы познакомитесь, — это еще и напоминание, что за трусость, ложь и предательство ради собственного спокойствия непременно надо платить. И платят за это дорогой ценой не только персонажи фильма, платит все общество.

Одна из самых однозначных фигур, которые и сегодня, к сожалению, встречаются в партийном аппарате, — секретарь обкома партии Назиров. Человек, для которого не существует ничего святого, кроме денег и власти, он превратил область, где является «первым лицом», в небольшую империю и считает лучшим способом общения с людьми умение давить на них. Насколько он овладел этим «искусством», свидетельствует трагическая судьба молодого журналиста. Однако Назиров совсем не так прямолинеен, как может показаться, — это человек своего времени, почерпнувший в нем способность быть таким, каким хочется начальству, угадывать, о чем более всего важно говорить сегодня. Он, как хамелеон, меняет расцветку, и в конце фильма вы видим Назирова на телеэкране, произносящим речь в защиту новых веяний.

У Эльера Ишмухамедова и его коллег не раз спрашивали: не опоздаете ли вы со своей картиной? Казалось бы, столько сделали для разоблачения мафии — и вдруг снова... На это режиссер обычно отвечает, что фильм не столько о мафии, сколько о человеке и его будущем. В восьмидесятые годы, считает Э. Ишмухамедов, многие потеряли идеалы, которые высоко чтили в прошлом. После сенсационных разоблачений видных партийных деятелей некоторые из нас ощутили растерянность и на миг почувствовали себя у разбитого корыта. Но разве от того, что кто-то не оправдал наших надежд, человеческие идеалы перестали существовать? Разве после Съезда народных депутатов, где как никогда честно и откровенно было сказано о том, что нам предстоит сделать, кино перестало быть одним из сильнейших средств формирования нравственности? Вот почему Эльер Ишмухамедов надеется, что «Шок» сыграет свою роль в сложном процессе духовного обновления, происходящего в стране.

— Один из коллег, посмотрев эпизод нового фильма, назвал его смелым, — продолжает Э. Ишмухамедов. — Я не отрицаю: смелость в искусстве действительно нужна — и в подходе к теме, и в операторской, и в художественной работе. И все же у меня смелость не на первых ролях. От экрана требуется гораздо больше — художественная убедительность. Вернемся к «Шоку». Хлопок, считавшийся нашей гордостью и принесший столько несчастий республике, экологические и другие проблемы, затронутые в фильме, — обо всем этом не раз писали смелые публицисты. Мы «пропускаем» все, что так волнует каждого, через судьбу человеческую, и хотим, чтобы зритель, выходя из зала, не только помнил об увиденном, но и спросил себя: как это изменить?

Вспоминая ишмухамедовские фильмы прошлых лет, нельзя не ощутить, насколько прочны духовные нити, соединяющие их. Даже в юном Ибн Сине, герое фильма «Юность гения», жившем тысячу лет назад, есть нечто общее с молодым журналистом из «Шока», с ребятами, вступающими в самостоятельную жизнь из «Нежности», «Влюбленных», из ленты «Какие наши годы!». При всем том, что разделяет эти фильмы, у режиссера остается неизменной привязанность к герою, для которого честность и бескорыстие, отвращение к подлости и жажда справедливости остаются главными в жизни.

Недавно Эльер Ишмухамедов вернулся из Китайской Народной Республики. Встречался с кинематографистами — они проявили огромный интерес к советскому кино и желание сотрудничать с коллегами из Узбекистана. Предполагается в ближайшее время заключить договор о совместной творческой работе.

Чему посвящается будущий советско-китайский фильм, Э. Ишмухамедов не говорит, тем более что на пути к нему предстоит решить некоторые проблемы. Сейчас все усилия режиссера сосредоточены на телевизионном варианте «Шока»: фильм снимается в четырех сериях. Одновременно идет дубляж картины: она появится в сентябре на узбекском и русском языках.

А. ЗАКИРОВ.

НА СНИМКЕ: Э. Ишмухамедов на съемках.

Фото С. Махкамова.

Право на поиск

Вырос я в учительской семье. Дед — заслуженный учитель школы УзССР, русский по национальности, всю свою жизнь преподавал узбекский язык, мама и жена — учителя русского языка. Мне легче сравнивать, какие изменения произошли в школе за 20 лет, что главное сейчас в работе учителя.

Нашим коллегам, 20 лет назад выпускавшим моих одноклассников, было и легче, и труднее, чем нам, учителям сегодняшнего дня. Легче, ибо за них все решали «наверху» — в районо, министерствах. В методических журналах публиковались разработки уроков, отступать от общепринятых схем которых — опрос, новый материал, закрепление — не рекомендовалось.

Было труднее, ведь находились и тогда, особенно в старших классах, «почемучки», ребята, одолевавшие учителей вопросами типа: «Почему Хрущев развенчал культ Сталина, а сейчас, при Брежневе, Сталина вновь показывают в фильмах?». Теперь-то мы обстоятельно ответим на этот простой вопрос из эпохи застоя, а каково было отвечать на него 20 лет назад?

Легче или труднее сейчас нам? Легче, ибо, наконец, у учителя есть право на поиск, когда любой из нас может работать любыми методами, проводить уроки любых форм — диспуты, лекции, семинары, зачеты — важен лишь конечный результат. Легче, ибо, нас освободили, наконец, от процентомании, а по итогам теперь уже прошлого учебного года, из 7-го в 8-й и из 9-го в 10-й (по старой нумерации) класс переводят и с тремя двойками.

Но с другой стороны, нам, учителям сегодняшним, гораздо труднее. К каждому уроку гуманитарного цикла, особенно в старших классах, приходится готовиться по многу часов: учитель, не читавший газет, свежих номеров «толстых» журналов, потеряет авторитет и уважение среди школьников: он будет просто некомпетентен. Ведь информационный взрыв своей ударной волной настиг и школьников: у них больше свободного времени, чем у педагогов, следовательно, и больше знаний фактического материала. «Почемучки» теперь почти все, и спрашивают они не факты, которые и сами знают отлично, а мнение по каждому вопросу.

Поэтому любой урок гуманитарного цикла, а особенно его основных предметов — истории и литературы, должен быть прежде всего интересным для учащихся. В корне сейчас изменилась роль учителя на уроке. Впрочем, все новое — это хорошо забытое старое, ибо еще в XVII веке известный чешский педагог Ян Амос Каменский считал, что, так как дети способны «изучить все самостоятельно, без принуждения со стороны взрослых», обучение их должно вестись на основе прямых и активных методов. Роль ученика должна заключаться в том, чтобы искать, открывать, обсуждать и повторять, роль учителя сводится к тому, чтобы надлежащим образом направлять поиск и усилия учеников.

Не правда ли, звучит современно? Искать, открывать, обсуждать... А как создать на уроке именно такую атмосферу? Поиском новых форм и методов ведения уроков я занялся несколько лет назад, придя в коллектив 78-й школы. Нынче, когда мы хотим сказать об учителе, что он работает по-новому, обычно утверждаем: такой-то работает по Шаталову, другой — по Ильину, третья — по Лысенковой, кто-то — по Амонашвили. Хотя слепое копирование опыта учителей-новаторов не приводит к высоким результатам, ими показанным. У нас много талантливых педагогов, и каждый может сказать свое «я» в организации урока по-новому.

Переболел и я Шаталовым и его системой, прочитал книги Виктора Федоровича, несколько лет успешно вел уроки истории в 6, 7, 9-м классах, применяя опорные сигналы. Эта система использования особых знаков-символов при записи конспекта урока, позволяющая даже самому слабому ученику дома легко вспомнить весь материал урока, спрессовка изучаемого материала и высвобождение «лишних» уроков для закрепления изученного дает, на мой взгляд, наибольший эффект в школе второй ступени — в 4—7-х классах (по старой нумерации). В нашей школе систему В. Ф. Шаталова стали использовать на своих уроках учитель биологии Т. А. Удовиченко, физик Г. Л. Долженко, другие педагоги.

Но в 8—10-х классах на уроках истории из системы Шаталова удачно использовались такие формы уроков, как уроки открытых мыслей, когда после изучения какой-то темы, например, общественно-политической жизни страны в 30-е годы, мы с ребятами несколько уроков подряд говорили о всем новом, что в последнее время стало известно о событиях 30-х годов.

Постепенно я пришел к выводу, что в старших классах надо вести уроки истории, литературы, обществоведения, основ Советского государства и права, этики и психологии семейной жизни, культуры поведения так, чтобы они воедино воспитывали человека. В стране есть подобный опыт — в одной из школ Ленинграда второй год все эти предметы объединены в один курс — человековедение.

Как можно говорить о тех же 30-х годах в 9-м классе на истории и не упомянуть роман Шолохова «Поднятая целина»? Но ведь по программе литературы он изучается в 10-м. Два романа Александра Фадеева в курсе литературы изучают в 7-м и 10-м классах — «Молодую гвардию» и «Разгром». Речь в них идет о событиях, соответственно, Великой Отечественной и гражданской войн. А в курсе истории первая изучается в 10-м, вторая в 9-м классах. Таких примеров можно привести немало.

Сейчас учитель стал свободен в рамках своего предмета — русовед может решить, сколько часов выделить на изучение того или иного параграфа. Даже сколько часов в неделю отводить на русский язык или литературу тоже теперь его право, а вот переставлять изучаемое произведение из одного класса в другой мы пока в массовом порядке не можем. Но все-таки в нашей школе мы решились на эксперимент — вот почему на дверях моего кабинета появилась табличка «Кабинет идеологии и человековедения». Все второе полугодие в одном девятом и в седьмом классе я вел уроки истории и литературы (в середине учебного года ушла в декрет литератор), старался дать ребятам именно такой систематизированный курс, где были бы не просто межпредметные связи, а жизнь, как она есть, в истории и ее отражение в литературе.

В новом учебном году этот эксперимент будет продолжен уже в двух выпускных классах — 11-м и 9-м по новой нумерации.

Право на поиск — девиз нового созданного в Сочи творческого союза учителей СССР. На августовском педагогическом совете в нашей школе мы, группа творчески работающих учителей, будем ставить вопрос о создании клуба творческой педагогики в нашей школе и о вступлении его в коллективные члены творческого союза учителей страны. Мы ищем, мы в поиске, но как же бывает обидно, когда нам не хотят помогать! В чем? Да, например, в подписке на издания. 1 июля магазин подписных изданий № 17 проводил очередной розыгрыш — четырехтомник словаря русского языка В. Даля. В результате свободного «розыгрыша» очень нужная для учителей книга (не исключено) вновь попала к случайным людям. Многие учителя вновь лишились возможности иметь ее. Думаю, что необходимо позаботиться об обеспечении учителей гуманитарного цикла необходимой общественно-политической, методической, художественной литературой в первую очередь.

Настала пора решить вопрос и об обеспечении учителей города квартирами, согласно предусмотренным законом льготам, дополнительными путевками в санатории, чтобы они могли поправить свое здоровье не раз в 70 лет, как сейчас, а хотя бы в четверть века.

Право на поиск — его на деле имеют теперь все учителя. Помочь осуществить это право должны те, кого мы обычно называем «вышестоящими» организациями. Кстати, термин этот — «вышестоящие» — пришел к нам в перестройку и гласность из сталинских и брежневских времен. Эти организации должны быть не над учителями, а рядом с ними, ведь мы все бойцы одного идеологического фронта.

...Я встаю из-за своего учительского стола. Еще лето в разгаре. Но учитель в отпуске — это такой же нонсенс, как поэт на пенсии. И в отпуске мы думаем о 1 сентября, готовимся к новому, по-прежнему нелегкому для нас, обществоведов, учебному году. Иначе нельзя.

«Основа всего человечества состоит в правильном воспитании юношества». Так сказал Цицерон в I веке до нашей эры, и вместе с ним я спокойно подписываюсь под этой фразой две тысячи лет спустя, в конце XX века.

В. ПЕТРОВИЧ,
учитель истории и литературы школы № 78.

XVI Московский: поднимая пошатнувшийся престиж

Этот кинофестиваль должен знаменовать собой перестройку в советском подходе к кинонскусству и кизнобизнесу.

Как отмечалось на пресс-конференции в Госкино СССР, посвященной XVI ММКФ, который должен пройти с 7 по 18 июля с. г., за последнее время престиж этого кинофорума упал. Во многом это объяснялось второсортностью представляемых на нем фильмов, отсутствием должных условий для заключения коммерческих сделок и не всегда объективным подходом жюри к участвующим в конкурсе лентам.

Нынешний кинофестиваль должен стать в этом смысле переломным. По словам его устроителей, во-первых, изменился подход к отбору кинофильмов. Он велся не по традиционному для СССР принципу: по одному (любому) фильму от каждой страны, а на основе конкурсного рассмотрения конкретных работ. «На нашем фестивале вы вряд ли увидите много шедевров, но, во всяком случае, это будут в основе своей хорошие и, что более важно, новые фильмы режиссеров из самых различных стран, — сказал по этому поводу председатель отборочной комиссии XVI ММКФ А. Плахов. — Отбор был достаточно жестким. Старые или откровенно слабые ленты мы не брали. И это как раз явилось причиной того, что некоторые страны представлены на XVI ММКФ плохо. Например, индийских картин в конкурсном показе нет ни одной из-за того, что все достойные ленты индийских режиссеров были уже отправлены в Канны или Флоренцию, а представленные нам не выдержали конкурса».

Нынешний регламент ММКФ предполагает участие в конкурсном показе 19 художественных лент. Детские и документальные фильмы на этот раз представлены на ММКФ не будут. На суд международного жюри и московских зрителей отдадут свои картины такие режиссеры, как Жак Дуайон (Франция), Маурицио, Никетти (Италия), Хасан Хедаят (Иран), Артуро Рипстейн (Мексика), Кен Рассел (Великобритания), Эктор Бабенко (США), Нобухико Обаяси (Япония) и др. Их ожидают четыре приза: первый и второй — Золотой и Серебряный Георгий (Георгий Победоносец — символ Москвы), а также Бронзовый Георгий — за лучшую мужскую и женскую роль.

Кроме того, на фестивале будет организован внеконкурсный и ретроспективный показ лучших европейских, американских и азиатских художественных фильмов. Московский профессиональный киноклуб также готовит свои специальные программы, среди которых будут серии фильмов «Неизвестное советское кино 30—50-х годов», «Тоталитаризм и кинонскусство — киноленты времен Сталина, Гитлера и Муссолини», «Картины — победители прошлых кинофестивалей» и проч.

Однако, по словам устроителей XVI ММКФ, во главу работы нынешнего кинофорума будет поставлена коммерческая деятельность. В московском Центре международной торговли откроется Международный кинорынок, на котором представители любой страны смогут купить или продать любые фильмы. Отметим, что на кинорынке всех предыдущих ММКФ можно было приобрести лишь советские ленты. Сейчас свое желание принять участие в работе XVI ММКФ и кинорынка изъявили около 300 иностранных фирм.

Устроители XVI ММКФ считают, что в дальнейшем все это должно способствовать подъему престижа Московского кинофестиваля.

В. АВИГДОР.
(АПН).

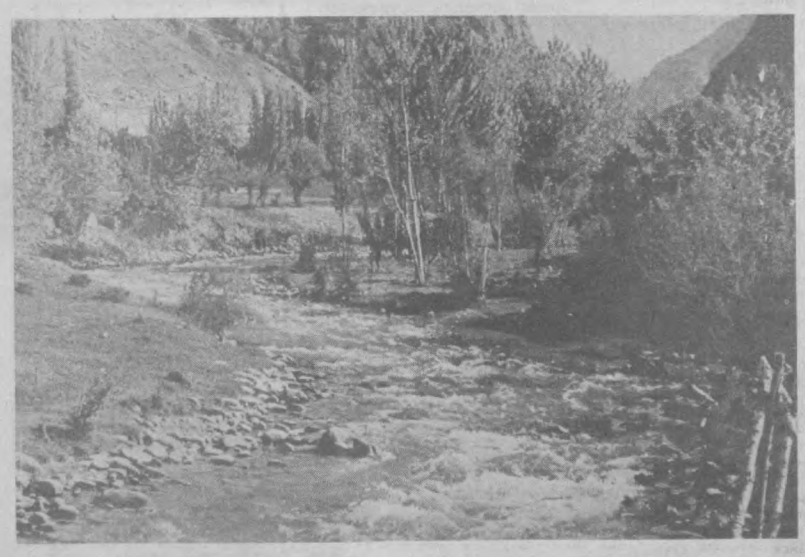

Над горной рекой. Фото А. Колбинцева.

Необычная школа

О ней рассказал бывший десятиклассник Кирилл Овчинников.

— Я пришел в эту необычную школу — московскую школу № 1251 — в 8-м классе и сразу почувствовал большую разницу в отношениях учеников с учителями по сравнению с предыдущей школой. Там, где я учился раньше, все было построено на дисциплине и беспрекословном подчинении учителям. Малейшее нарушение, отступление от правил поведения грозило строгим внушением от директора. Здесь же я почувствовал помощь и поддержку преподавателей. Меня приятно удивило, что учителя хорошо восприняли систему свободного посещения и зачетов, хотя она во многом выводит школьников из-под их влияния. Скорее, сами ученики не до конца поняли преимущества новой системы. Раньше было проще: выучил параграф, ответил, получил оценку и все. А теперь надо заниматься самостоятельно, а к этому многие не готовы.

Кириллу 17 лет, в этом году он стал выпускником и абитуриентом. Свободное время посвящает спорту.

— Я очень люблю баскетбол и не упускаю случая поиграть в него. Хотелось бы, чтобы в школе было больше возможностей для занятий физкультурой и спортом. К сожалению, многие ученики, даже девочки, берутся за сигарету. Это очень плохо, — рассказал Кирилл.

Он мечтает о тех временах, когда школьники смогут сами выбирать специализацию, выбирать, чем заниматься — естественными, точными или гуманитарными науками.

— Специальности, которые мы приобретаем в учебно-производственном комбинате, совсем не удовлетворяют нас. Токарь, слесарь, фрезеровщик — для мальчиков, швея и продавец — для девочек. Это совсем не те профессии для нас, углубленно изучающих иностранный язык. Ведь девять десятых учеников после школы вообще не связаны с этими специальностями.

Было бы лучше, если бы были машинопись, автовождение, технический перевод с иностранных языков. А можно вообще устроить свободный факультативный день. Школьник сможет добровольно посещать какие-нибудь курсы или просто заниматься дома или в библиотеке, — считает Кирилл.

— С этого года в школе было введено программирование и информатика, — продолжает разговор выпускник Илья Соломатин. — Я давно полюбил точные науки. Алгебра и геометрия давались мне легче. Поэтому, когда открылись курсы по программированию, я сразу записался туда. Надо было видеть, какими популярными стали эти курсы. Конкурс был так велик, что пришлось держать два экзамена. С тех пор все мое свободное время посвящено компьютерам.

Родители сначала не поняли моей страсти к информатике и хотели, чтобы я пошел по их стопам. Мой папа работает в Министерстве энергетики, а мама — инженер одного из научных институтов. Но потом, то ли смирившись, то ли поняв, что без компьютеров нет будущего, дали мне свободу выбора.

П. ЧЕРНЫШЕВ.
(АПН).



Подарок зарубежного спонсора

В протоколах соревнований этого года на первенстве Ташкентской области по футболу впервые появилась команда с непривычно пока звучащим названием — «Пепсико».

Название всемирно известной фирмы выбрано не случайно — в составе «Пепсико» играют футболисты, представляющие Кибрайский комбинат прохладительных напитков, выпускающий «пепси-колу».

Выступает команда для своего уровня довольно неплохо — уверенно лидирует в областном первенстве, имея в своем активе только победы. Поэтому за короткий срок коллектив стал довольно популярен среди болельщиков, которых на каждом матче с его участием все больше.

Есть и еще одна примечательная особенность в короткой пока биографии команды. Директор-распорядитель фирмы «Пепсико» Карл Нигль, курирующий предприятия восточно-европейского региона, с любопытством отнесся к появлению первой в СССР футбольной команды с эмблемой его фирмы. Именно поэтому на одном из своих заседаний в столице Австрии — Вене руководство фирмы решило экипировать команду из далекого поселка Кибрай в Узбекистане в свою спортивную форму.

НА СНИМКЕ: момент встречи команд «Пепсико» и «Целинник» из Турткуля.

Ф. КУРБАНБАЕВА.
(Фотохроника УзТАГ).

Досье интересного факта

Певучая, стойкая ель

Среди многих секретов Амати и Страдивари главный, пожалуй, заключается в том, что оба великих мастера делали музыкальные инструменты из ели.

У каждой породы дерева свой голос. Но особую звонкость и напевность можно извлечь именно из ели. Великие мастера выбирали единственное, самое певучее из деревьев. Вот почему их скрипки вот уже сотни лет завораживают нас своим голосом. Они умеют плакать, смеяться, разговаривать...

По сей день скрипки, как и другие струнные инструменты, делают из еловой древесины. Ни одно другое дерево не дает такого резонанса, как ель. Вероятно, от того, что ее древесина обладает равномерным распределением волокон.

У елн, если пристально посмотреть, «крепкий характер». В 10—15 лет у нее отмирает стержневой корень, но дерево неплохо удерживают боковые корневые побеги. Ель отлично себя чувствует под пологом окружающих деревьев, но в ее тени другие породы расти не могут. Большая плотность кроны, хотя и увеличивает парусность при ветре, полезна дереву. Оказывается, вечнозеленый наряд ели — отнюдь не только для красы. Когда замирает жизнь других лесных соседей, в зиму, при слабых морозах, хвоя продолжает участвовать в процессе фотосинтеза. Так крона и в суровое время года может кормить «хозяйку».

Н. ЗУЕВ,
корр. ТАСС.

Москва.

Наболело!

Должностное хамство

Если честно, то я не люблю хамов. Даже молчаливых. А особенно тех, кто своим служебным положением пользуется. По мелочам портить настроение людям — не хамство ли это? Думаю, со мною согласятся многие.

Превеликое удовольствие — шарахаться в метро от уборщиц. Особенно когда наплыв пассажиров, и ты вынужден хоть кого-нибудь, да потеснить. Приятнее всего, когда этой самой полуметлой-полущеткой—да по брюкам, колготкам и по тщательно вычищенной обуви.

Когда идут уборщицы (преимущественно мужского пола) по перрону Южного вокзала, — спасайся кто может! Здесь уж обхамят не только делом, но и словом. Главное —успеть ухватиться за свои чемоданы и перенести их куда-нибудь в безопасное место. Правда, не обольщайтесь, стражи чистоты и до этого места доберутся рано или поздно.

А сколько обид у ташкентцев на водителей поливальных машин! Сколько грязи эти машины вылили на нас, сколько деловых (и не совсем деловых) встреч из-за них не состоялось... И что же?

Вот самый свежий пример. Стою утром на остановке маршрутного такси на автостанции Центрального вокзала. Поодаль, гляжу, люди в стороны разбегаются. Ага, увидел и «поливалку». Невзирая на лица (а преимущественно — на ноги), водитель направил свою машину прямо на остановки. Кто успел убежать — тому повезло. Кто же не успел... А ведь многие были среди ожидающих с детьми, немало людей преклонного возраста.

Когда «поливалка» добралась и до очереди на маршрутку, будущие пассажиры спрятались в ближайшем магазине — благо, что таковой был. Я тоже не стал искушать судьбу. И лишь один старичок замешкался, за что и был окачен мощной струей воды.

На всякий случай я записал номер машины — 51-84 ТНЛ, автодормехбаза, кажется, № 1. Виноват в конкретном случае водитель, это несомненно. Но не станет ли он тем стрелочником, который всегда виноват?

Поглядим с более высокой колокольни. Кто направляет на работу уборщиц и их механизированных коллег — неужели тот не догадывается, что создает массу неудобств горожанам и портит им настроение, не говоря уже об одежде? Разве нельзя уборку в метро и на вокзале производить во время наименьшего наплыва пассажиров (а вычислить такое время при желании совсем несложно)? А полив улиц организовать, скажем, под утро, часов в пять-шесть, когда на улицах — почти никого?

Но увы, здесь срабатывает «человеческий фактор». Не хотят ничем утруждать работников коммунальных служб их непосредственные начальники. И уж тем более — ночной работой. И напоминает город порою тот же вокзал, работники которого делают все для того, чтобы данное заведение оставалось в памяти пассажиров лишь как рассадник бескультурья.

Чистота — залог здоровья. Это понятно. Но спросите, а не простудится ли тот же старичок, которого окатила водой «поливалка»? Не заболеют ли другие жертвы должностного хамства? И тогда, получив ответ, решите — а не удобнее ли работать кое-кому по ночам, чтобы не портить настроение большинству утром и днем...

В. ПЛЕТИНСКИЙ.

Редактор
Э. М. ЭРНАЗАРОВ.

РЕКЛАМА ОБЪЯВЛЕНИЯ

ВНИМАНИЮ АБОНЕНТОВ ТЕЛЕФОННОЙ СЕТИ г. ТАШКЕНТА!

В связи с проведением работ по расширению АТС-47

до 1 сентября 1989 г.

ухудшится связь при наборах внутри станции и с другими АТС г. Ташкента.

Справки по телефону 33-65-50.

Ташкентское городское производственное объединение телефонной связи и радиофикации.

Центр по трудоустройству, переобучению и профориентации населения г. Ташкента

ПРИГЛАШАЕТ НА РАБОТУ

НА ТАШКЕНТСКИЙ ЗАВОД «МИКОНД»:

сборщиц радиодеталей, измерителей, контролеров, электриков, токарей, технологов, инженеров-химиков, конструкторов, начальников цехов, мастеров, начальника планово-экономического отдела.

Завод приглашает девушек и женщин на работу контролерами, сборщицами приборов, прибористками (эта работа физически легкая, чистая, быстро осваивается и хорошо оплачивается).

В кратчайшие сроки можно приобрести специальность токаря, фрезеровщика, слесаря-инструментальщика, электрика.

Все работающие на заводе на работу и с работы перевозятся заводскими автобусами. Завод располагает вечерней школой рабочей молодежи, филиалом электромеханического техникума, санаторием-профилакторием, домом отдыха, спортзалом. Имеется заводской клуб, в котором действуют различные кружки художественной самодеятельности. Уволенные в запас воины при поступлении на завод пользуются льготами: обеспечиваются вне очереди современным благоустроенным общежитием. Работавшим на заводе до призыва в ряды Советской Армии срок службы засчитывается в стаж работы, дающий право на получение вознаграждения за выслугу лет. 13—14-й зарплаты на заводе.

За справками обращаться по адресам: г. Ташкент, проспект Космонавтов, 6 — центр по трудоустройству или Сабир-Рахимовское отделение — ул. Карасарайская, 270.

ПРОИЗВОДСТВЕННОЕ ОБЪЕДИНЕНИЕ «ТАШКЕНТСКИЙ ТРАКТОРНЫЙ ЗАВОД имени 50-ЛЕТИЯ СССР»
НА КОНКУРСНОЙ ОСНОВЕ
ПРОВОДИТ ВЫБОРЫ ГЕНЕРАЛЬНОГО ДИРЕКТОРА.

Для участия в конкурсе приглашаются лица, имеющие высшее образование и опыт работы на руководящей должности.

Срок подачи заявления — 18 июля 1989 г.

За справками обращаться по телефонам: 64-12-69, 64-07-81.

Документы направлять по адресу: г. Ташкент, п/о 142, Луначарское шоссе, 434.

ГОСУДАРСТВЕННОЕ СПЕЦИАЛЬНОЕ КОНСТРУКТОРСКОЕ БЮРО ЭЛЕКТРОИЗМЕРИТЕЛЬНОЙ ТЕХНИКИ
(ГСКБ ЭИТ)
головное предприятие научно-производственного объединения «Сигнал»
на конкурсной основе ПРОВОДИТ ВЫБОРЫ ДИРЕКТОРА.

К участию в конкурсе приглашаются лица, имеющие высшее образование по специальности, соответствующей профилю предприятия, и опыт работы на руководящей должности не менее 5 лет.

Для заявки на участие в конкурсе необходимо предъявить: заявление, личный листок по учету кадров, автобиографию, копию диплома об образовании, характеристику с места работы.

Срок конкурса — до **24 июля 1989 г.**

Документы представлять по адресу: 700000, ГСП, г. Ташкент, ул. Коммунистическая, 8.

Справки по телефонам: 32-35-24, 32-36-47, 33-28-06.

Ташгосцирк

ГАСТРОЛИ



8 и 9 ИЮЛЯ в 16.00

ОБЪЕДИНЕНИЕ «ИНЬ-ЯНЬ»

ПРЕДСТАВЛЯЕТ

РАЗВЛЕКАТЕЛЬНУЮ ШОУ-ПРОГРАММУ

«ВИЗИТНАЯ КАРТОЧКА»

В программе — внешние и внутренние стили «УШУ»; ножные, ручные комплексы корейской борьбы тайквандо;

танцы — кота, каратэ-до, приемы самообороны, парные упражнения «айкидо».

ВЫСТУПЛЕНИЯ РЕСПУБЛИКАНСКОГО ТЕАТРА МОД.

ДЕМОНСТРАЦИЯ СОВРЕМЕННОЙ ОДЕЖДЫ.

АУКЦИОН! АУКЦИОН! АУКЦИОН!

Открыта предварительная продажа билетов. Касса работает с 10 до 20.00. Принимаются коллективные заявки.

Справки по телефонам: 44-35-91, 44-35-84.

СПЕШИТЕ ПОСМОТРЕТЬ

С 21 по 25 ИЮЛЯ

ТОЛЬКО

в ДОМЕ КИНО

ИНФОРМАЦИОННЫЙ ПРОСМОТР

НОВОГО ХУДОЖЕСТВЕННОГО ФИЛЬМА

«ИНТЕРДЕВОЧКА»

(производство СССР — Швеция)

Киноповесть в двух сериях о явлении, существование которого в нашем обществе еще недавно старались не называть, не замечать...

Явление это — валютная проституция.

Автор сценария — **В. Кунин.**

Режиссер-постановщик — **П. Тодоровский.**

В фильме снимались: **Е. Яковлева, Т. Лаустнола, Л. Малеванная, А. Немоляева, Л. Полищук, И. Дапкунайте, И. Розанова, З. Герд.**

Принимаются коллективные заявки ежедневно с 15.00 в администраторской Дома кино.

Телефоны для справок: 45-32-41, 45-79-12.

Министерство народного образования Узбекской ССР

ПРИГЛАШАЮТ НА УЧЕБУ:

СРЕДНЕЕ ПРОФТЕХУЧИЛИЩЕ № 24
Главного управления народного образования при Ташгорисполкоме
ОБЪЯВЛЯЕТ ПРИЕМ УЧАЩИХСЯ

на 1989-90 учебный год

ПО ПРОФЕССИЯМ:

С УЗБЕКСКИМ ЯЗЫКОМ ОБУЧЕНИЯ —

с 10-классным образованием: **повар, продавец промышленных товаров.** Срок обучения — год; **продавец плодоовощных товаров.** Срок обучения —8 месяцев; с 8-классным образованием: **повар, кондитер, продавец промышленных товаров.** Срок обучения — 3 года.

С РУССКИМ ЯЗЫКОМ ОБУЧЕНИЯ —

с 10-классным образованием: **повар «Интуриста»** (с изучением национальной и зарубежной кухни), **официант** (с изучением иностранного языка). Срок обучения — 2 года; с 8-классным образованием: **повар, кондитер, продавец промышленных товаров, продавец продовольственных товаров.** Срок обучения — 3 года; **официант.** Срок обучения — год.

Принимаются юноши и девушки с 8—10-классным образованием в возрасте от 15 до 30 лет. Учащимся со средним образованием выплачивается стипендия в размере 30 руб.; с 8-классным образованием—обеспечиваются бесплатным питанием и обмундированием, в период прохождения практики учащиеся дополнительно получают 50 процентов от заработной платы.

Юноши с 8—10-классным образованием в возрасте от 15 до 30 лет принимаются по направлению общепита и торгующей организации (районных, городских, областных) по месту жительства.

Время обучения в училище засчитывается в трудовой стаж.

По окончании училища учащиеся с 10-классным образованием получают диплом по специальности, учащиеся с 8-классным образованием — диплом по специальности и среднее образование.

Занятия проводятся в хорошо оснащенных и оборудованных кабинетах. Работают кружки художественной самодеятельности и спортивные секции.

Желающие поступить в училище сдают документы: заявление на имя директора, аттестат о среднем образовании или свидетельство о восьмилетнем образовании, свидетельство о рождении или паспорт, автобиографию, характеристику, 6 фотокарточек (3×4 см), справки: медицинскую (форма 086/У), с места жительства, с места работы родителей.

Адрес: 700114, г. Ташкент, Кировский район, массив Юнусабад, квартал 18 (автобус 167, остановка «Школа № 274»; автобусы: 8, 60, остановка «17-й квартал»; автобусы: 9, 83, 96, остановка «Гриль-бар»).

ТАШКЕНТСКОЕ СРЕДНЕЕ ПРОФЕССИОНАЛЬНО-ТЕХНИЧЕСКОЕ УЧИЛИЩЕ № 38
ОБЪЯВЛЯЕТ
ПРИЕМ УЧАЩИХСЯ

на 1989-90 учебный год

Если вы окончили 8 классов или имеете среднее образование, можете получить одну из профессий: **плотник.** Срок обучения — год; **столяр, автослесарь.** Срок обучения — 3 года; **электросварщик.** Срок обучения—2, 3 года, 10 месяцев; **сварщик-арматурщик.** Срок обучения — 2 года; **маляр.** Срок обучения — 1, 2, 3 года.

Окончившие училище со сроком обучения 3 года получают диплом о полном среднем образовании и профессии, пользуются льготами при поступлении в высшие учебные заведения. Время обучения в училище засчитывается в трудовой стаж. Учащиеся обеспечиваются 3-разовым бесплатным питанием, одеждой, спецодеждой, в период производственной практики выплачивается 50 процентов заработанной суммы. Общежитие не предоставляется.

Училище располагает оборудованными учебными кабинетами, мастерскими, спортзалом. Работают спортивные секции и кружки худ. самодеятельности.

Для поступления в училище необходимо представить документы: заявление на имя директора, свидетельства: о рождении (или паспорт), о 8-летнем образовании или аттестат; справки: с места жительства, медицинскую (форма 086/У), характеристику, 6 фотокарточек (3Х4 см).

Прием заявлений с 9 до 17.00.

Начало занятий — 1 сентября.

Адрес: г. Ташкент-141, ул. Багратиона, 4 (автобус 17 «э», до конца; маршрутное такси № 28, остановка «12-й жилгородок»; трамваи: 6, 13, 22, остановка «Северо-Восток-2»).

ТАШКЕНТСКОЕ СРЕДНЕЕ ПРОФЕССИОНАЛЬНО-ТЕХНИЧЕСКОЕ УЧИЛИЩЕ № 9

ПРИГЛАШАЕТ НА УЧЕБУ

выпускников школ, окончивших 8, 10 классов, проживающих в г. Ташкенте, для обучения

ПО СПЕЦИАЛЬНОСТЯМ:

швея-мотористка по изготовлению верхней одежды, швея-мотористка по изготовлению женского легкого платья.

Окончившие 8 классов обучаются 3 года, получают среднее образование и специальность. Они обеспечиваются обмундированием и бесплатным питанием:

окончившие 10 классов — год, стипендия 30 рублей в месяц. В период прохождения производственной практики учащиеся получают 50% заработной платы.

Время обучения в училище засчитывается в трудовой стаж.

Представляются документы: заявление на имя директора, паспорт, аттестат об образовании, характеристика из школы, справка с места жительства, медицинская справка (форма № 286), 6 фотокарточек (3×4 см).

Начало занятий — 1 сентября.

В училище традиционными стали «Праздники первого изделия», конкурсы на «Лучшего по профессии», «День молодого рабочего». Работает комсомольско-молодежный клуб «Красная гвоздика». В училище создан ученический «Дом моделей», проводятся занятия в кружке технического творчества, художественной самодеятельности, спортивных секциях.

Выпускники училища, имеющие отличные оценки, решением педсовета будут рекомендованы для поступления на дневное отделение Ташкентского института текстильной и легкой промышленности.

Адрес: г. Ташкент, п/о 100, ул. Б. Хмельницкого, 55 трамваи: 4, 7, 9, 11, 24, 28; автобусы: 2, 3, 7, 11, 40, 45, 50, 51, 54, 57, 58, 67, 94, 99; троллейбусы: 2, 6, 13, 14, 16, остановка «Театральная»). Телефон 55-42-59.

СРЕДНЕЕ ПРОФЕССИОНАЛЬНО-ТЕХНИЧЕСКОЕ УЧИЛИЩЕ № 14

ПО СПЕЦИАЛЬНОСТЯМ:

слесарь-сантехник, газосварщик, слесарь-вентиляционник по изготовлению деталей вентиляционных систем, **слесарь-вентиляционник** по монтажу систем вентиляции и кондиционирования воздуха, **станочник широкого профиля, электрогазосварщик, электрогазосварщики-водители** автомобилей категории «В» и «С», **слесарь-монтажник** по монтажу стальных и железобетонных конструкций, **слесарь-монтажник** по общемонтажным работам.

Срок обучения — 1—3 года.

Принимаются юноши и девушки с 8—10-классным образованием, проживающие в г. Ташкенте и ближайших к городу районах.

Учащиеся с 3-годичным сроком обучения обеспечиваются 3-разовым бесплатным питанием, рабочим, повседневным и выходным обмундированием.

По окончании училища учащиеся получают профессию и им выдается диплом.

Учащимся с 1-годичным сроком обучения выплачивается стипендия в размере от 30 до 76 рублей.

Во время производственной практики всем учащимся выплачивается 50% заработной платы.

Время обучения засчитывается в трудовой стаж.

Обучение ведется на узбекском и русском языках. По окончании училища выпускники направляются в подразделения Минмонтажспецстроя Узбекской ССР.

Выпускники, окончившие училище с отличием, пользуются льготами при поступлении в вуз без стажа обязательной работы после окончания училища.

Училище располагает хорошей учебно-материальной базой для обучения по профессиям и общеобразовательным дисциплинам.

В училище работают кружки художественной самодеятельности, технического творчества, спортивные секции.

При поступлении необходимо представить документы: заявление на имя директора, свидетельство об образовании, паспорт или свидетельство о рождении, справки: о состоянии здоровья, с места жительства; 6 фотокарточек (3×4 см).

Начало занятий — 1 сентября.

Наш адрес: г. Ташкент, Хамзинский район, ул. Акдарьинская, 122, приемная комиссия (автобусы: 12, 52, 68, 111, 183, остановка «Масложиркомбинат»; 15, 26, 161, остановка «Магазин «Джамиля»).

Телефон 91-33-94.

РЕСПУБЛИКАНСКОЕ ПРОИЗВОДСТВЕННОЕ РЕКЛАМНО-СТРОИТЕЛЬНОЕ ОБЪЕДИНЕНИЕ «УЗСТРОЙРЕМ-МЕБЕЛЬБЫТ»

ПРИГЛАШАЕТ НА РАБОТУ

главного инженера, заместителя генерального директора, главного технолога, старшего юрисконсульта, начальников производственно-технического отдела, отдела **строительных деталей,** конструкций и мебели, контрольно-ревизионного отдела, проектно-сметного бюро; **заместителя начальника отдела капитального строительства, ведущего инженера отдела технического контроля, главного энергетика, заместителя начальника отдела труда и зарплаты, главного бухгалтера, старших инженеров.**

Обращаться по адресам: г. Ташкент, Кировское бюро по трудоустройству — ул. Энгельса, 48; Центр по трудоустройству населения: — г. Ташкент, проспект Космонавтов, 6.

ШКОЛА-МАГАЗИН «ЕШЛИК»
Главного управления торговли Ташгорисполкома

ПРОВОДИТ ОЧЕРЕДНОЙ ПРИЕМ

на

6-МЕСЯЧНЫЕ КУРСЫ

ПО ПОДГОТОВКЕ КОНТРОЛЕРОВ-КАССИРОВ

И НА 4-МЕСЯЧНЫЕ

МЛАДШИХ ПРОДАВЦОВ ПРОДОВОЛЬСТВЕННЫХ ТОВАРОВ.

Принимаются без экзаменов девушки в возрасте от 16 до 25 лет с 8- и 10-классным образованием, имеющие прописку в городе Ташкенте.

Учащимся выплачивается стипендия в размере от 50 до 64 рублей в месяц, и время обучения засчитывается в трудовой стаж.

Одновременно учащиеся могут учиться в вечерней школе или торговом техникуме.

Окончившим школу-магазин «Ешлик» дается направление на работу в крупные магазины, и им предоставляется возможность на льготных условиях поступать на вечернее отделение техникума советской торговли.

Обучение проводится на русском и узбекском языках.

Наш адрес: г. Ташкент, ул. Кафанова, 65 (трамваи: 1, 2, 5, 8, 9, 10, 14, 16). Справки по телефону 55-75-15.

ТЕАТР

РУССКИЙ ТЕАТР ЮНОГО ЗРИТЕЛЯ — 7 июля в 11.00 **Белоснежка и семь гномов.**

КИНО

6 ИЮЛЯ

Художественные фильмы:

ЗИМНИЕ

Дворец искусств — «ТАНЦУЙ, ТАНЦУЙ!» (18.30, 20.40); «ЖЕНЩИНА ФРАНЦУЗСКОГО ЛЕЙТЕНАНТА» (17, 19.30).

Казахстан — «ТАНЦУЙ, ТАНЦУЙ!» (17, 20.00); «РОКОВАЯ ОШИБКА» (19.00).

Восток — «МУЖЧИНА И ЖЕНЩИНА» (по четным и 21.30).

25 лет УзССР — «НОСТАЛЬГИЯ» (18.30, 21.00).

Нукус — «ТАНЦУЙ, ТАНЦУЙ!» (20.45); «ПРОДЕЛКИ МАЙСАРЫ» (узб. вариант, 18.30).

Москва — «ЖЕНЩИНА ФРАНЦУЗСКОГО ЛЕЙТЕНАНТА» (18.30, 20.40).

30 лет ВЛКСМ — «ЖЕНЩИНА ФРАНЦУЗСКОГО ЛЕЙТЕНАНТА» (17, 20.00).

Им. Лисунова — «НА ОКРАИНЕ ГДЕ-ТО В ГОРОДЕ» (по нечетным).

7 ИЮЛЯ

Художественные фильмы:

ЗИМНИЕ

Дворец искусств — «ТАНЦУЙ, ТАНЦУЙ!» (11, 13.30, 16, 18.30, 20.40); «ЖЕНЩИНА ФРАНЦУЗСКОГО ЛЕЙТЕНАНТА» (12, 14.30, 17, 19.30).

Казахстан — «ТАНЦУЙ, ТАНЦУЙ!» (12, 13, 16, 17, 20.00); «РОКОВАЯ ОШИБКА» (11, 15, 19.00).

Восток — «ЖЕНЩИНА ФРАНЦУЗСКОГО ЛЕЙТЕНАНТА» (11, 13.30, 16, 18.30, 21).

25 лет УзССР — «ПРЕЗУМПЦИЯ НЕВИНОВНОСТИ» (по нечетным).

Нукус — «ТАНЦУЙ, ТАНЦУЙ!» (11, 16, 20.45); «ПРОДЕЛКИ МАЙСАРЫ» (узб. вариант, 13.30, 18.30).

Москва — «ЖЕНЩИНА ФРАНЦУЗСКОГО ЛЕЙТЕНАНТА» (11, 13.30, 16, 18.30, 20.40).

30 лет ВЛКСМ — «МУЖЧИНА И ЖЕНЩИНА» (по четным), «НОСТАЛЬГИЯ» (20.30).

Им. Лисунова — «ПОЛКОВНИК РЕДЛЬ» (13.30, 16, 18.30, 21.00).

50 лет Ташсовета — «РОКОВАЯ ОШИБКА» (по четным).

Чайка — «ТАНЦУЙ, ТАНЦУЙ!» (11, 13.30, 16, 21.00); «ПРОДЕЛКИ МАЙСАРЫ» (узб. вариант, 18.30).

Дружба — «РОКОВАЯ ОШИБКА» (11, 14, 15, 20.40); «ТАНЦУЙ, ТАНЦУЙ!» (17, 18, 20.00); «ПРОДЕЛКИ МАЙСАРЫ» (узб. вариант, 12.00).

ЛЕТНИЕ

Фестиваль — «ЖЕНЩИНА ФРАНЦУЗСКОГО ЛЕЙТЕНАНТА» (22.00).

Хива — «БЕЙ ПЕРВЫМ, ФРЕДИ!» (22.00).

Телефоны автоответчиков:

Москва — 68-68-81.
25 лет УзССР — 53-65-87.
Им. М. Шейхзаде — 42-39-74.
Им. Хамзы — 91-10-51.
Тинчлик — 58-34-88.
Искра — 39-14-59.
30 лет ВЛКСМ — 33-44-52.

Коллектив Издательства ЦК КП Узбекистана выражает глубокое соболезнование наборщице газетно-наборного цеха Х. С. Турчаевой по поводу смерти ее мужа
ТУРЧАЕВА
Айсы Мухамеджановича.

Коллектив типографии № 3 ташкентского полиграфического производственного объединения «Матбуот» выражает искреннее соболезнование бывшей работнице типографии, пенсионерке Ф. Ф. Кулаковой в связи с кончиной ее мужа
КУЛАКОВА
Константина Митрофановича

Институт «Средазгипроцелинстрой» выражает глубокое соболезнование главному механику института М. А. Ривчину по поводу смерти его матери
РИВЧИНОЙ
Любови Абрамовны.

Коллектив проектно-конструкторского технологического бюро Министерства культуры Узбекской ССР выражает искреннее соболезнование ГИПу Е. Н. Ваниковой по поводу кончины ее матери
ВАННИКОВОЙ
Надежды Ивановны

Коллектив Республиканского производственного объединения радиовещания, радиосвязи и телевидения Министерства связи Узбекской ССР выражает глубокое соболезнование ведущему инженеру группы механизированной мастерской радиотелевизионной станции цеха технологической подготовки О. С. Лобачеву по поводу кончины его жены
ЛОБАЧЕВОЙ
Лидии Васильевны.

Вечерний Ташкент
Издается самостоятельно на русском и узбекском языках.
Выходит ежедневно, кроме воскресенья.

Орган Ташкентского горкома Компартии Узбекистана и городского Совета народных депутатов.
Ордена Трудового Красного Знамени типография Издательства ЦК Компартии Узбекистана, г. Ташкент.

Адрес редакции:
700083, г. Ташкент, ул. Ленинградская, 32.

ТЕЛЕФОНЫ ОТДЕЛОВ: партийного и советского строительства и пропаганды — 32-57-83, 32-53-38; экономики и капитального строительства — 33-08-74, 32-55-34; социально-бытовых проблем (по вопросам городского хозяйства, торговли и быта — 32-56-83; науки и учебных заведений — 33-45-84; военно-патриотического воспитания, физкультуры и спорта —33-28-95; культуры —32-56-80; информации — 32-53-78); писем и массовой работы —33-29-70, 32-53-79; общественной редакции — 33-99-42, 32-53-66; «Ташкентская неделя» — 32-56-84; объявлений — 33-81-42; для замечаний и предложений по доставке —057.

Р. 05836. Тираж 170320. В. 2465. Индекс — 64691.