Путешествие по Советскому Союзу

Пою мое Отечество, республику мою

НОМЕР ПОСВЯЩАЕТСЯ БЕЛОРУССКОЙ СОВЕТСКОЙ СОЦИАЛИСТИЧЕСКОЙ РЕСПУБЛИКЕ

МОГУЧАЯ СИЛА БРАТСКОЙ ДРУЖБЫ

Т. Я. КИСЕЛЕВ,
ПРЕДСЕДАТЕЛЬ СОВЕТА МИНИСТРОВ БССР

Многонациональный советский народ идет навстречу своему великому празднику — полувековому юбилею Союза Советских Социалистических Республик. Трудящиеся Белоруссии, как и все советские люди, деятельно готовятся к этому выдающемуся событию, полны решимости ознаменовать его новыми свершениями на всех участках коммунистического строительства.

Возникновение первого в мире многонационального социалистического государства имело огромное значение для исторических судеб социализма. Оно явилось прямым и непосредственным продолжением дела, начатого Великой Октябрьской социалистической революцией, которая разбила вековые оковы социального и национального гнета, вывела народы бывшей царской России на путь подлинной свободы, подняла их к творчеству и созиданию.

В создании СССР, как подчеркивается в постановлении ЦК КПСС «О подготовке к 50-летию образования Союза Советских Социалистических Республик», величайшая заслуга принадлежит В. И. Ленину — творцу стройного учения по национальному вопросу, вооружившему Коммунистическую партию научными принципами национальной политики. Обосновывая задачи партии по сплочению всех народов Страны Советов в единое интернациональное братство, В. И. Ленин писал в 1920 году: «Необходимо стремиться к более и более тесному федеративному союзу, имея в виду, во-первых, невозможность отстоять существование советских республик, окруженных неравненно более могущественными в военном отношении империалистическими державами всего мира, без теснейшего союза советских республик; во-вторых, необходимость тесного экономического союза советских республик, без чего неосуществимо восстановление разрушенных империализмом производительных сил и обеспечение благосостояния трудящихся; в-третьих, тенденцию к созданию единого, по общему плану регулируемого... хозяйства...» (ПСС, т. 41, стр. 164).

Ленинские идеи были встречены трудящимися с глубоким пониманием и горячо поддержаны. За добровольное объединение в единое союзе выступили все советские республики. Как указывал на XXIV съезде КПСС товарищ Л. И. Брежнев: «В образовании, укреплении, развитии этого могучего союза равноправных народов, ставших на путь социализма, сыграли свою роль все нации и народности нашей страны, и прежде всего великий русский народ. Его революционная энергия, самоотверженность, трудолюбие, глубокий интернационализм по праву снискали ему искреннее уважение всех народов нашей социалистической Родины».

Объединение советских республик на основе добровольности и полного равноправия в единый союз неизмеримо укрепило могущество первого в истории социалистического государства, создало условия для быстрого подъема народного хозяйства страны, успешного строительства нового общества. Широкий простор открылся для социально-экономического и культурного развития всех советских народов. Их свобода и независимость теперь надежно охранялись мощью всего СССР. Союзным республикам стали по плечу самые сложные и трудные задачи социалистического строительства, ибо всегда и во всем они чувствовали локоть друга, опирались на братскую взаимопомощь и поддержку.

Нерасторжимая дружба советских народов, спаянных единством революционных целей, жизненных интересов и коммунистических идеалов, представляет собой могучую преобразующую силу, способную творить чудеса. Об этом красноречиво говорят поистине грандиозные свершения Страны Советов в целом и каждой республики в отдельности, в частности, Белорусской ССР. До Великого Октября наш край представлял собой отсталую аграрную окраину царской империи. Здесь по существу не было ни одного крупного завода. Преобладали мелкие полукустарные предприятия по первичной переработке сельскохозяйственного и лесного сырья. На душу населения производилось почти в пять раз меньше промышленной продукции, чем в целом по России. 86 процентов населения Белоруссии составляли крестьяне, влачившие безотрадное существование. Задавленные нуждой, многие из них покидали родные края в поисках лучшей доли.

Следует заметить, что в результате империалистической и гражданской войн экономика Белоруссии пришла еще в больший упадок. В 1920 году, например, продукция сельского хозяйства уменьшилась по сравнению с 1913 годом более чем наполовину, а промышленности — в пять раз.

Совершенно очевидно, что в одиночку, опираясь лишь на собственные силы, Белоруссия не смогла бы быстро восстановить народное хозяйство, в широком масштабе развернуть социалистическое строительство. Это можно было сделать лишь в тесном сотрудничестве с другими советскими республиками в рамках единого союза.

Дружественные благотворные связи во всех областях общественной жизни установились между национальными республиками с первых же дней Советской власти. Эти связи строились на незыблемых принципах пролетарского интернационализма, взаимной поддержке и бескорыстной помощи. Так, в декабре 1920 года Высший совет народного хозяйства РСФСР предоставил Белоруссии денежный аванс для восстановления народного хозяйства и дал распоряжение направлять республике нужные материалы в первую очередь. В следующем году СНК РСФСР отпустил около 6 миллионов рублей для снабжения предприятий республики сырьем и оборудованием, а к весне выделил семена зерновых и овощных культур.

С образованием СССР всестороннее сотрудничество советских республик стало еще более тесным и глубоким. Благодаря последовательному проведению в жизнь ленинской национальной политики узы братской дружбы становились из года в год прочнее. Они ширились и крепли в кипучих буднях первых пятилеток, в самоотверженной борьбе за социалистическое переустройство деревни, за осуществление культурной революции.

Неоценимое значение имела помощь в развитии науки, культуры, подготовке национальных кадров республики. На основе ленинского Декрета в 1921 году в Минске открылся Белорусский государственный университет — первое высшее учебное заведение в республике. В его создании активное участие принимали видные ученые Москвы, Ленинграда.

Коммунистическая партия и Советское правительство обеспечили сочетание быстрого развития народного хозяйства всей страны и опережающих темпов роста экономики национальных республик. Это позволило в кратчайшие сроки ликвидировать экономическую отсталость, характерную в прошлом для национальных меньшинств России.

В дружной социалистической семье огромных успехов добился и белорусский народ. Своим вдохновенным трудом при всесторонней помощи братских народов он превратил Белоруссию в высокоразвитую индустриально-колхозную республику.

(Окончание на 2-й стр.).

Пролетарии всех стран, соединяйтесь!

Вечерний Ташкент

№ 132 (1813)
СРЕДА,
7 ИЮНЯ 1972 г.
Год издания 7-й.
Цена 2 коп.

ОРГАН ТАШКЕНТСКОГО ГОРКОМА КП УЗБЕКИСТАНА И ТАШГОРСОВЕТА

НА СТРАНИЦАХ утренних газет

▲ 6 июня в Кремле начались переговоры Генерального секретаря ЦК КПСС Л. И. Брежнева, члена Политбюро ЦК КПСС, Председателя Президиума Верховного Совета СССР Н. В. Подгорного, члена Политбюро ЦК КПСС, Председателя Совета Министров СССР А. Н. Косыгина с Президентом Социалистической Федеративной Республики Югославии, Председателем Союза коммунистов Югославии Иосипом Броз Тито, прибывшим в Советский Союз с официальным дружественным визитом.

Переговоры проходили в атмосфере братской дружбы, полного взаимопонимания и сердечности.

▲ 5 июня Центральный Комитет КПСС, Президиум Верховного Совета СССР и правительство СССР дали в Грановитой палате Большого Кремлевского дворца обед в честь Президента СФРЮ, Председателя Союза коммунистов Югославии Иосипа Броз Тито и его супруги.

Во время обеда товарищи Л. И. Брежнев и Иосип Броз Тито обменялись речами.

Обед прошел в теплой, дружественной обстановке.

▲ В Екатерининском зале Большого Кремлевского дворца 5 июня Председатель Президиума Верховного Совета СССР Н. В. Подгорный вручил орден Ленина Президенту Социалистической Федеративной Республики Югославии, Председателю Союза коммунистов Югославии Иосипу Броз Тито.

Белоруссия — стране, страна — Белоруссии

Счастливых маршрутов тебе, магистраль

С севера на юг, с запада на восток покрыло белорусскую землю кружево стальных магистралей. Пять с половиной тысяч километров рельсовых путей связывают ее со всеми братскими республиками, с зарубежными государствами. Почти полтысячи пассажирских поездов проходят в сутки по железным дорогам Белоруссии. А сколько грузов перевозится ежесуточно во все концы страны в тяжеловесных составах!

Железной дороге республики сто лет. Вековой юбилей ее — это блистательный финиш мастерски проведенного исторического рейса протяженностью в сто лет. Успех этого великого перегона обеспечили несколько поколений работников Белорусской магистрали. Они были не только строителями и машинистами, ремонтниками и стрелочниками, но и бойцами революции, красногвардейцами, партизанами, воинами Советской Армии. Беспредельное мужество и патриотизм, горячая любовь к матери-Родине, преданность Коммунистической партии, высокое профессиональное мастерство — все это передается из поколения в поколение. Немало на дороге славных рабочих династий. Это Рыловы, Драгоценные, Богоновы из Витебска, Сидоровичи из Гомеля, Сидоренко, Шагуны из Барановичей, Редько, Солышко из Бреста и многие другие. Машинист, составитель поездов, электромеханик, осмотрщик вагонов, дежурный по вокзалу, проводница, билетный кассир — люди многих профессий обслуживают магистраль.

Сходства между ними больше, чем различий. Проявляется оно прежде всего в отношении к делу, заинтересованности в результатах общего труда, желании своей самоотверженной работой приумножить богатства родной страны.

За производственные успехи и в связи с вековым юбилеем Белорусская магистраль удостоена высшей награды Родины — ордена Ленина.

НОВЫЕ СОВХОЗЫ ПОЛЕСЬЯ

Рокочут экскаваторы, бульдозеры и корчеватели в верховьях полесской реки Ясельды, где сооружается крупнейшая в Белоруссии осушительная система. Мелиораторы превращают болота в плодородные нивы, цветущие луга и пастбища. Первые массивы будут сданы в эксплуатацию в нынешнем году.

А сейчас здесь началось строительство нового совхоза «Советский». Каменщики приступили к возведению жилых домов со всеми удобствами, гаражей для тракторов, автомашин и комбайнов, механизированных ферм. Архитекторы запроектировали в поселке клуб, школу, детский сад, парк со стадионом и плавательным бассейном. В торговом центре разместятся магазины, столовая, бытовой комбинат, гостиница.

На осушенных землях Полесья в этом пятилетии будут построены поселки 18 новых совхозов.

(Корр. ТАСС).

Минск.

Лучшие показатели

Среди подразделений треста № 11 Высотстрой города Ташкента лучше всех трудится первое управление. Пятимесячную программу строительно-монтажных работ коллектив выполнил на 118 процентов. Освоено 2.308 тысяч рублей — на 356 тысяч больше, чем планировалось. Выработка на одного рабочего значительно превысила предусмотренный показатель.

Строители успешно претворяют в жизнь принятые обязательства в честь полувекового юбилея образования СССР. Хорошо идут дела на строительстве 20-этажного здания на площади В. И. Ленина. Высотную часть первого ташкентского «небоскреба» намечено ввести в строй в нынешнем году. Растет высотная гостиница в квартале Ц-13, готовится к вводу в эксплуатацию служебно-технический корпус на улице К. Маркса.

Впереди — второй участок, руководимый старшим прорабом В. Пенерджи. За ним идет третий участок В. Канера. Успешно трудятся комплексные бригады П. Сачко, Н. Надточия, бригады плотников М. Груздева, монтажников Е. Сергеева, электросварщиков В. Еськова и многие другие.

В. БЕЛЫХ.

ПИАНИНО-ЛАУРЕАТ

Пианино «Беларусь-6», выпускаемое Борисовской фабрикой, удостоено Знака качества.

Два года назад, когда новое пианино «Беларусь-6» вышло в «большую серию», здесь решили сделать его лучшим среди подобных отечественных музыкальных инструментов. И сделали. В первую очередь, конечно, ориентировались на технический прогресс. Во все цехи пришли ценные новинки, и не одна, не две, а много. Их искала, создавала, внедряла экспериментальная группа. Слесарь Петр Кошелевский сконструировал автомат для сверления клавирного щита и рамы. Слесарь Евгений Селицкий разработал автомат для изготовления деталей механики.

Лауреат международных конкурсов пианистов Валерий Щапкий должен был оценить главное в пианино — его музыкальные качества. Они были признаны отличными.

ЗНАМЕНИТАЯ БУЛЬБА

«Вторым хлебом» называют в Белоруссии картофель. По производству этой ценнейшей сельскохозяйственной культуры республика занимает одно из первых мест в стране.

Большие урожаи знаменитой бульбы дают белорусские земли.

В закрома государства Белоруссия доставила минувшей осенью 1 миллион 391 тысячу тонн картофеля. Это на 72 тысячи тонн больше, чем в предыдущем году.

Общеизвестно универсальное значение в экономике республики картофеля. Он используется как продовольственная, кормовая, техническая культура и занимает здесь 16—17 процентов всей посевной площади.

КОРОТКО

ПО ЗАКАЗУ МИНСКИХ СТРОИТЕЛЕЙ коллектив Ташкентского лакокрасочного завода подготовил к отправке в столицу братской республики 30 тонн высококачественной эмали № 133. Такое же количество ее будет отгружено в следующем квартале.

* * *

ДЛЯ ГОМЕЛЬСКИХ ХИМИКОВ завод «Подъемник» изготовил мостовой кран грузоподъемностью 10 тонн.

* * *

УЧЕНЫЕ СРЕДНЕАЗИАТСКОГО НИИ ИРРИГАЦИИ поддерживают тесную связь со своими белорусскими коллегами из научно-исследовательского института водного хозяйства, который является головным по всем работам в области мелиорации и орошения земель.

— Это содружество, — сказал ученый секретарь института В. Н. Шапошников, — всегда благотворно сказывается при решении той или иной проблемы, связанной с генеральным наступлением на засушливые степи и пустыни Средней Азии.

ОТЪЕЗД ДЕЛЕГАЦИИ КПСС В АЛЖИР

По приглашению партии Фронт национального освобождения Алжира 5 июня из Москвы в Алжирскую Народную Демократическую Республику вылетела делегация КПСС во главе с кандидатом в члены Политбюро ЦК КПСС, первым секретарем ЦК КП Узбекистана Ш. Р. Рашидовым. В состав делегации входят кандидат в члены ЦК КПСС, первый секретарь Архангельского обкома КПСС Б. В. Попов, секретарь Брянского обкома КПСС В. А. Смирнов, заведующий сектором международного отдела ЦК КПСС В. П. Румянцев.

Во время пребывания в АНДР делегация КПСС ознакомится с деятельностью партии Фронт национального освобождения Алжира, с жизнью алжирского народа.

В аэропорту Внуково делегацию КПСС провожали кандидат в члены Политбюро ЦК КПСС, секретарь ЦК КПСС Б. Н. Пономарев, ответственные работники ЦК КПСС и МИД СССР. В числе провожавших был временный поверенный в делах АНДР в СССР А. Шитур.

В тот же день делегация прибыла в Алжир. На аэродроме ее встречали член Революционного совета А. Бешериф, ответственные сотрудники центрального аппарата партии ФНО, посол СССР в АНДР С. С. Грузинов, посол Алжира в СССР Р. Малек. (ТАСС).

ОКНО В МИР

▲ БЕРЛИН. На традиционной ярмарочной территории Лейпцига, выставочная площадь которой равна 270 тысячам квадратных метров, идет подготовка к очередной Международной осенней ярмарке, проводящейся с 3 по 10 сентября.

Около 6.500 организаций и фирм из 50 стран уже подали заявки на участие. Как и раньше, крупнейшим зарубежным участником будет Советский Союз. Экспозиция посвящается 50-летнему юбилею СССР. Широко будут представлены в Лейпциге достижения экономики и других социалистических стран.

Крупные фирмы развитых капиталистических стран также зарезервировали себе значительную выставочную площадь.

▲ КАИР. Состоялся очередной выпуск на курсах русского языка при советском культурном центре в Каире. Двухгодичные курсы закончили 84 человека. Это — египетские инженерно-технические работники, студенты каирских вузов, адвокаты, агрономы, учащиеся старших классов столичных школ.

Помимо занятий в рамках программы, на курсах был прочитан цикл лекций о Советском Союзе в связи с подготовкой и празднованию 50-летия образования СССР.

▲ РИМ. В Италии в ходе кампании по сбору средств в фонд коммунистической печати уже собрано более 100 млн. лир. Об этом сообщила газета «Унита».

▲ ТОКИО. Спад деловой активности, который ныне переживает японская экономика, наносит особо ощутимый удар по мелким компаниям. Так, только в течение мая в стране обанкротились 660 мелких фирм. В минувшем финансовом году (апрель 1971 года — март 1972 г.) в Японии разорились 8.594 компании — на 14,1 процента больше, чем в 1970 финансовом году.

▲ ДЕЛИ. Свыше 600 человек погибло от солнечных и тепловых ударов в ряде районов Индии, где сейчас стоит необычная даже для этой страны жара.

(ТАСС).



СТОЛИЦА БЕЛОРУССКОЙ ССР — ГОРОД МИНСК.

Фотохроника ТАСС.

Путешествие по Советскому Союзу

В СОЗВЕЗДИИ БРАТСКИХ РЕСПУБЛИК



ДВА ДРУГА, И ОБА—ГЕРОИ

Живут два коммуниста, два товарища, два рабочих человека. Встретите вы их порознь или вместе, на первый взгляд может показаться: какие это разные люди. Слесарь-лекальщик высшего класса и такого же класса кузнец. Оптические приборы чуть ли не абсолютной точности и тонны раскаленного металла определили многие их черты, привычки, даже увлечения.

Если Федор Кононович — заядлый рыбак, то совсем не случайно Евгений Иванович — охотник. Кузнец лучше отдыхает на реке, ее течение как будто охлаждает глаза, лицо, руки. А слесарю-лекальщику поплавок как-то само собой представляется пульсирующим прибором и утомляет взгляд. Одному нравится футбол, другой предпочитает хоккей. Один любит посидеть у телевизора, другой — сходить в кино или в театр.

Но если вы разговоритесь с ними, наверняка подумаете: уж не по одному ли чертежу скроены их судьбы, не по одному ли сверхточному прибору сверяют они свои жизни. Только вот застать вместе их не так-то просто, хоть и живут они в одном подъезде дома.

Вот они лицом к лицу, почти плечом к плечу выше другого. Чувствительные пальцы слесаря-лекальщика почти утонули в ладони кузнеца.

— Ну, как ты тут, Федя?

— Да я что! Сражаюсь у пресса... Ты-то как там решаешь дела государственные?

— Дела, брат ты мой, такие, что дух захватывает...

Федор Кононович тоже улыбается. Кажется, совсем недавно он голосовал за Евгения Ивановича Климченко на выборах в Верховный Совет СССР. И вот перед ним государственный человек.

— Ничего, Женя, привыкнешь, — с добродушной ворчливостью подбадривает кузнец слесаря. — Школу прошел хорошую.

— Вместе проходили, Федя...

Да, многое в жизни было у них вместе. Возрастная разница в четыре года давно уже стерлась. Только когда заходит разговор об истории завода, Климченко вспоминает ее с самого первого белорусского трактора. Уж очень врезался в память тот день, когда он сошел с конвейера. Самусев тоже еще, кажется, застал эту машину. И все-таки для него история предприятия начинается с того трактора, который разработали сами заводские конструкторы, потом модернизировали, усовершенствовали, изменили его в сегодняшний «МТЗ-50».

И так уж получалось: создавая историю Минского тракторного, они шли словно звенья в цепи. Евгений Климченко не только осваивал все более и более сложный инструмент, учился восстанавливать концевые меры длины, постигал настройку сложнейших оптико-механических измерительных приборов, постоянно что-то изобретал, но и учил людей, готовил себе бригаду специалистов высокого класса. Федор Самусев тоже не только ковал все новые и новые детали для тракторов, отлаживал и опробовал новые штампы, как будто разные — Евгений Иванович хлопочет о благоустройстве и озеленении соседней улицы. Федор Кононович проверяет, какую работу их ЖКО проводит среди детей по месту жительства, — а дела общие, депутатские.

Но больше всего, наверное, сблизили квартиры. Ведь вместе получали и ордера: Самусев — в 34-ю, Климченко — в 37-ю. И теперь дочерей (их две у Самусевых и две у Климченко) водой не разольешь. Младших — Инну с Иришей — не сразу и различишь, кто из них чья. Жены тоже понимают друг друга без лишних слов. Пока Федор Кононович, например, расспрашивал друга о Москве, о его новых заботах, Евгения Степановна и Юзефа Марковна накрыли стол к общему семейному обеду.

За ним и продолжался начатый разговор. Евгений Иванович рассказывал о встречах с интересными людьми, членами той же комиссии и о том, как волновался перед выступлением и с какой радостью ощущал могучую поступь индустрии, когда слушал, сколько средств предусматривается для ее дальнейшего развития. Федору Кононовичу особенно приятно было узнать, что и на развитие их завода выделят, очевидно, немалые средства.

— В общем, Федя, «МТЗ-80» наверняка будем делать в новой пятилетке.

Это более мощный и совершенный трактор. К производству его тщательно подготовились минские тракторостроители. Инструментальщики, в том числе и бригада Климченко, давно уже готовят для этого штампы, режущий инструмент, всю технологическую оснастку. На многие детали получили чертежи и кузнецы-штамповщики, в том числе и бригада Самусева. Да и опытный образец трактора, собственно, уже сделан. Эта машина будет на уровне лучших мировых стандартов.

— Что ж, и я могу тебя порадовать, Женя, — вспомнив что-то, улыбнулся Федор Кононович. — Завком подвел итоги соревнования. И, знаешь, среди цехов второй группы первенство присудили прессовому корпусу!

Действительно порадовал. И не только тем, что коллектив этого корпуса после большого перерыва победил в соревновании. Как член партийного комитета Климченко отвечает за деятельность общественных организаций. А Самусев в производственном секторе завкома ведает соревнованием за коммунистическое отношение к труду. Значит, общественные организации не бездействуют, думает Евгений Иванович и, улыбаясь, говорит своему другу:

— Наверное, и на этот раз, Федя, министерство присудит нам переходящее Красное знамя.

Десять кварталов подряд коллектив Минского тракторного завоевывает первенство во Всесоюзном социалистическом соревновании. И каждый раз Федор Самусев, крепко сжимая древко, уносит Красное знамя на его постоянное место.

Бригада Федора Самусева, например, давно уже трудится в счет 1973 года. Да разве только одна бригада?!

А Юзефа Марковна Климченко, которая вместе с Евгением Степановной Самусевой вырастила и воспитала четверых дочерей, — разве не ее труд? Ведь недаром же Евгений Иванович Климченко и Федор Кононович Самусев — Герои Социалистического Труда.

А. ЗАХАРЕНКО.



НА СНИМКЕ: Герои Социалистического Труда Федор Кононович Самусев и Евгений Иванович Климченко [слева].

Фото В. Китаса.

МОГУЧАЯ СИЛА БРАТСКОЙ ДРУЖБЫ

(Окончание. Начало на 1-й стр.).

Образование и укрепление СССР неразрывно связаны с огромной политической и организаторской деятельностью партии. Только ленинская партия, вооруженная передовой революционной теорией, смогла сплотить все нации и народности страны в единое интернациональное братство и направить их усилия на создание нового общества.

Решающие преимущества социалистического общественного и государственного строя, непреоборимая сила утвердившихся с победой социализма морально-политического единства советского общества и нерушимой дружбы народов особенно ярко проявились в годы Великой Отечественной войны. Готовясь к нападению на СССР, гитлеровцы рассчитывали, что им удастся внести раздор между советскими народами. Но враг жестоко просчитался. На его пути монолитной стеной встали все социалистические нации, поднявшиеся по зову Коммунистической партии на защиту великого Советского Союза, своего социалистического Отечества. В каждой воинской части и каждом партизанском отряде рука об руку мужественно сражались с захватчиками бойцы и командиры — сыны и дочери всех народов СССР. Их сплоченность под знаменем пролетарского интернационализма стала одним из главных источников победы Советского Союза над фашизмом.

Живительные родники братской дружбы удесятеряют наши силы и на мирном, трудовом фронте. Известно, какой огромный ущерб народному хозяйству страны нанесла война. Особенно он был велик в районах, территория которых подверглась вражеской оккупации. В нашей республике погиб каждый четвертый житель. Были разграблены и разрушены почти все города и села. Общая сумма материального ущерба, нанесенного республике фашистскими захватчиками, равнялась 35 бюджетам довоенного 1940 года.

Но, как говорится, народы Советской страны дружбой и братством сильны. Взаимная помощь и взаимная поддержка советских республик позволили быстро залечить глубокие раны войны. Достаточно вспомнить, как в трудные послевоенные годы в освобожденную Белоруссию из различных концов страны шли поезда с хлебом, строительными материалами, промышленным оборудованием. Только на капитальное строительство в первой послевоенной пятилетке БССР получила средств больше, чем было израсходовано на эти цели за все предвоенные пятилетки.

В свою очередь Белоруссия всем, чем могла, помогала другим республикам в восстановлении и развитии их хозяйства. В Донбасс, например, направлялись эшелоны с рудничной стойкой, лиломатериалами, шпалами, фанерой, в Москву и Ленинград — с картофелем и фруктами.

Уже в 1950 году промышленность БССР достигла уровня довоенного 1940 года, а в 1970 году превзошла его более чем в 12 раз. Характерно, что восстановление и развитие хозяйства осуществлялось на совершенно иной качественной основе, на более высоком техническом уровне. В соответствии с общесоюзным разделением труда и требованиями наиболее рационального размещения производительных сил в республике в послевоенные годы были созданы новые отрасли промышленности — автомобильного и тракторного машиностроения, точного приборостроения, радиоэлектроники, нефтедобывающая и нефтеперерабатывающая, производства минеральных удобрений. Создание их — дело рук не только трудящихся Белоруссии. Взять, к примеру, химическую промышленность. Более 2,5 тысячи специалистов, занятых в этой отрасли, прибыли к нам из других республик. На предприятиях Белоруссии дружно трудятся рабочие и специалисты самых различных национальностей нашей страны.

Опираясь на братскую помощь советских народов, трудящиеся Белоруссии многое сделали в развитии отраслей, производящих товары для населения. Радиоприемники и телевизоры, мотоциклы и велосипеды, электрохолодильники и часы, одежда и обувь, шерстяные, шелковые, льняные и хлопчатобумажные ткани, трикотажные и чулочно-носочные изделия, мебель и хрусталь, кожевенно-обувные изделия и фотоаппараты, широкий ассортимент продовольственных изделий — вот далеко не полный перечень товаров народного потребления, производящихся в БССР.

Крупный шаг вперед сделало социалистическое сельское хозяйство. Вспомним, что в первые годы Советской власти В. И. Ленин мечтал о 100 тысячах тракторов на полях страны. А в нынешнем году только Минский тракторный завод выпустит свой миллионный трактор. Неузнаваемо изменился облик деревни. По условиям труда и быта жизнь сельских тружеников все больше приближается к условиям жизни и труда горожан.

Замечательные плоды приносит также тесное сотрудничество между работниками науки, культуры. В Белоруссии, где до революции восемь человек из десяти были неграмотными, еще до войны покончено с неграмотностью, а ныне каждые трое из пяти человек занятого населения имеют среднее и высшее образование. К концу пятилетки будет завершен переход ко всеобщему среднему образованию молодежи. В республике действуют Академия наук, десятки научно-исследовательских институтов, 28 высших и 130 средних специальных учебных заведений. В сфере науки и высшего образования занято около 50 тысяч человек, в том числе более 6 тысяч докторов и кандидатов наук. В народном хозяйстве работают 620 тысяч специалистов с высшим и средним образованием. Это в 3,3 раза больше, чем было специалистов во всей дореволюционной России. Больших высот достигла культура белорусского народа, национальная по форме, социалистическая по содержанию.

Новым подтверждением торжества ленинской национальной политики являются решения XXIV съезда КПСС, разработанный на основе его директив девятый пятилетний план, который обеспечивает гармоническое развитие всех союзных республик. Выполнение пятилетки будет способствовать дальнейшему расцвету и сближению социалистических наций, еще более упрочит нерасторжимую дружбу и братское сотрудничество советских народов.

Трудящиеся Белоруссии успешно завершили первый год пятилетки. План реализации промышленной продукции выполнен на 103,1 процента. По сравнению с 1970 годом объем промышленного производства увеличился на 12 процентов вместо 8,4 процента по плану.

Труженики сельского хозяйства получили в среднем по 21,4 центнера зерна с гектара. Возросло количество скота. На 100 душ населения к концу года приходилось 61 голова крупного рогатого скота, в том числе 28 коров и 45 голов свиней. Перевыполнены планы заготовок большинства основных видов продукции растениеводства и животноводства. Государству продано 675,3 тыс. тонн зерна, 1.409,9 тыс. тонн картофеля, 154,4 тысячи тонн фруктов, 811,6 тысячи тонн мяса, 2.608,5 тысячи тонн молока и 587 миллионов штук яиц.

В постановлении «О подготовке к 50-летию образования Союза Советских Социалистических Республик» ЦК КПСС призвал рабочий класс, колхозное крестьянство, народную интеллигенцию ознаменовать славный юбилей новыми достижениями в осуществлении решений XXIV съезда партии, укреплении могущества нашего многонационального социалистического Отечества, в развитии экономики, культурном строительстве, повышении благосостояния трудящихся. В ответ на этот призыв труженики республики, как и вся дружная социалистическая семья, объединяющая свыше ста наций и народностей нашей страны, еще шире развертывают социалистическое соревнование. Свои усилия они направляют на успешное осуществление предначертаний партии, досрочное выполнение заданий девятой пятилетки.

ЗДЕСЬ БУДУТ ДЕЛАТЬ ИСКУССТВЕННУЮ ШЕРСТЬ

В 2,7 раза увеличится выпуск химических волокон предприятиями Белорусской ССР за годы девятой пятилетки. Большую роль в этом сыграет Полоцкий химический комбинат.

Он возник в годы восьмой пятилетки недалеко от другой новостройки — нефтеперерабатывающего завода, т. к. сырьем для комбината служат продукты нефтепереработки. Уже несколько лет Полоцкий химкомбинат дает для многих отраслей советской индустрии полиэтилен различного назначения.

Комбинат продолжает расти. Сейчас по межправительственному соглашению между СССР и ГДР специалисты и строители обеих стран сооружают новый цех, где будет изготавливаться полиэтилен. Здесь будут работать самые мощные в мире агрегаты. Пуск цеха намечен на 1973 год.

В конце прошлого года было пущено производство нитрила акриловой кислоты — исходного материала для получения нитрона.

В скором времени ассортимент продукции, выпускаемой комбинатом, расширится: вступит в строй крупнейшее в Советском Союзе производство химического волокна — нитрона отличного заменителя шерсти. Пряжа из него обладает хорошей упругостью и высокими теплоизоляционными свойствами. Она идет на выработку высококачественных трикотажных изделий, которые по своей практичности и внешнему виду мало отличаются от связанных из натуральной шерсти.

Производству химического волокна в СССР уделяется особое внимание. Только за прошедшую пятилетку его выпуск увеличился в полтора раза и достиг в 1970 году 623 тысяч тонн. В 1975 году намечено изготовить 1.065 тысяч тонн волокна.

(АПН).

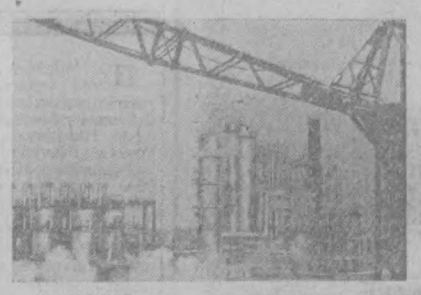

НА СНИМКЕ: новые цехи производства нитрила акриловой кислоты на Полоцком химическом комбинате в Белорусской ССР.

Фото В. Тарасевича.

ГОРОД-ВОИН, ГОРОД-ТРУЖЕНИК

БЕСЕДА С ПРЕДСЕДАТЕЛЕМ ИСПОЛКОМА МИНСКОГО ГОРОДСКОГО СОВЕТА ДЕПУТАТОВ ТРУДЯЩИХСЯ М. В. КОВАЛЕВЫМ

Города, как люди: у каждого из них свои биографии, внешность, характер. Если по аналогии говорить о нашем Минске как о человеке, то самыми метками знитетами я жили в городе более отношении его будут беспредельное мужество, исключительное трудолюбие, радушное гостеприимство, благородный облик. Город имеет более чем девятивековую историю, однако по-настоящему он стал развиваться только после Октябрьской революции. Но это развитие прервало нашествие фашистов.

О жестоких испытаниях, выпавших на долю Минска в годы минувшей войны, написано уже немало, и нет нужды перечислять все страдания, которые перенесли минчане за годы оккупации. Можно лишь напомнить, что гитлеровцы разрушили в городе более 80 процентов жилого фонда, сожгли почти все школы, театры, музеи, библиотеки, клубы, больницы. Материальный ущерб, нанесенный городу, равен шестистам миллионам рублей.

Фашисты сеяли в Минске смерть. Виселицы, тюрьмы, расстрелы — вот что принесли они мирным жителям города. Только в городе и его окрестностях оккупанты замучили и уничтожили около 300 тысяч советских граждан. Однако ничто не сломило сопротивление минчан, их воли к борьбе, веры в победу. Город истекал кровью, но не встал на колени, не покорился врагу.

Горела вся земля под ногами захватчиков. Рождались все новые и новые подпольные группы, организаторами которых были коммунисты, комсомольцы, кадровые рабочие. По свидетельству немецкого генерала Шмерлинга, подпольщики уничтожили в городе более 1.600 оккупантов — чиновников, офицеров, солдат. Здесь нашел свою смерть наместник Гитлера в Белоруссии гауляйтер Кубе.

3 июля 1944 года героическая Советская Армия в тесном взаимодействии с белорусскими партизанами освободила город.

Вслед за приветственными письмами и телеграммами братские народы страны начали оказывать Минску огромную бескорыстную помощь в его восстановлении.

Прошло уже более 27 лет. Трудящиеся Минска с помощью народов всей страны не только полностью ликвидировали следы страшной войны, но и добились небывалого подъема экономики, культуры, благосостояния. Столица Советской Белоруссии — Минск превратилась в крупный промышленный и культурный центр. Восстановлены на современной технической основе все существовавшие ранее фабрики и заводы, возведены новые гиганты тяжелой индустрии, радиоэлектронной, легкой, пищевой промышленности. Среди них тяжелые заводы, как тракторный, автомобильный, автоматических линий, моторный, шестерен, отопительного оборудования, радиозавод, камвольный комбинат, и многие другие.

Продукция минских предприятий идет во все республики нашей необъятной Родины, в том числе и в Узбекистан. Экспортируется она и за пределы Советского Союза. Это автомашины с эмблемой зубра, тракторы «Беларусь», станки, электронно-вычислительные машины, различные изделия приборостроения, подшипники, мотоциклы, телевизоры, часы и т. д. Из года в год растет индустриальный Минск. Только за минувшую пятилетку объем промышленного производства в городе возрос в 1,8 раза. Еще в 1,4 раза он возрастет в текущей пятилетке.

Минск стал одним из крупнейших культурных центров Страны Советов. К услугам горожан 6 театров, 46 дворцов и домов культуры, 22 кинотеатра. В музеях, 185 массовых библиотек. На небывалую высоту поднялись наука, просвещение. В нашем городе имеется 103 научных учреждений, более 130 общеобразовательных школ, 13 высших и 22 средних специальных учебных заведений.

Много сделано и для улучшения благосостояния минчан. За послевоенные годы построено почти 10 миллионов квадратных метров общей площади жилья. Только в течение истекшей пятилетки справили новоселье 70 тысяч семей. Сейчас в городе действуют более 700 ателье, мастерских и приемных пунктов, более 650 магазинов и около 800 предприятий общественного питания.

Таков наш древний и в то же время молодой Минск. «Красивый город», — говорят все, кто попадает в его гостеприимные объятия. Только за одно лето сюда приезжают десятки тысяч туристов из многих стран мира. Минчане гордятся тем, что их родной город в свое время посетили товарищи Тодор Живков, Хо Ши Мин, Иосип Броз Тито, Вальтер Ульбрихт, Янош Кадар, Юмжагийн Цеденбал. Они высказывали свое восхищение трудовыми достижениями минчан, которые на руинах пепла последней войны возродили чудесный город. Ратные и трудовые подвиги минчан высоко оценила партия и правительство. Город награжден орденом Ленина.

Еще краше, благоустроеннее станет столица Белоруссии в девятой пятилетке. Будет построено дополнительно 5,2 млн. квадратных метров жилья. Завершается застройка ряда крупных микрорайонов, начато строительство нового жилого района Серебрянка, в котором будут проживать более 100 тысяч человек. Они будут иметь все необходимое для жизни, работы и отдыха — магазины, поликлиники, школы, кинотеатры, почтовые отделения, телеграф, ателье, детские сады и ясли. В новых микрорайонах закладываются парки и бульвары, проводится озеленение улиц и площадей. Предусматриваются также интенсивная застройка и реконструкция центра города. Появятся новые архитектурные ансамбли. Город будет расти ввысь и вширь. Уже в первом квартале 1972 года в Минске насчитывался миллион человек. С ростом города возникнет необходимость создания транспортных магистралей на разных уровнях, а позднее — метрополитена.

Словом, трудовой Минск — город прекрасного будущего.

ДРУЗЬЯ ПОЗНАЮТСЯ В БЕДЕ

Мы, ташкентцы, как никто другой, познали правильность этого афоризма на собственном примере.

В тот грозный, весенний день 1966 года, когда наш Ташкент потрясли мощные толчки подземной стихии, многие тысячи людей остались без крова или в аварийных квартирах.

Беда жителей узбекской столицы сразу же нашла сочувствие и горячий отклик у всего нашей родной Коммунистической партии и правительства пришла помощь ото всех братских союзных республик. Был организован выезд детей в пионерские лагеря, санатории, на туристические базы страны. Все крупные города, курортные места, учреждения и даже частные лица открыли перед пострадавшими и переживши бедствие свои гостеприимные ворота.

На помощь столице Узбекистана, на восстановление ее съехались строители из всех республик. Многие тысячи людей получили приглашение на постоянное местожительство в городах разных республик нашей замечательной Родины.

Мы — ташкентцы, нас 30 семей, получили приглашение в белорусский город Оршу Витебской области. Нам оказали внимание, предоставили благоустроенные квартиры, трудоустроили. И какой же чудесной оказалась Белоруссия с ее географическими особенностями! А белорусы — народ трудолюбивый, внимательный и гостеприимный — сразу же приняли нас в свою дружную семью.

Орша — город уютный, небольшой, но индустриальный. Это крупный железнодорожный узел, здесь льнокомбинат с 12 тысячами рабочих, заводы станкостроительный и по производству машин для легкой промышленности, завод плавленых сыров и другие предприятия. На льнокомбинате вырабатываются изделия не только из льна, но и из хлопка Узбекистана.

Семья **Остаховых.**

ЦВЕТИ, РОДНАЯ БЕЛАРУСЬ!

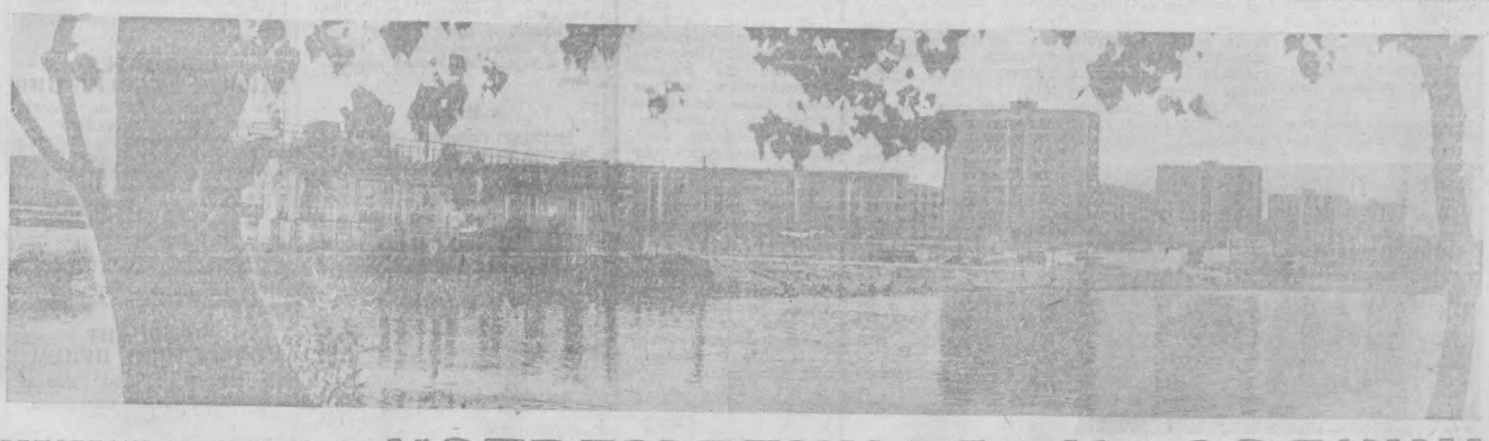

РЕПОРТАЖ С УЛИЦЫ ТАШКЕНТСКОЙ

УСТРЕМЛЕННАЯ К СОЛНЦУ

ОТТОЛКНУВШИСЬ от излучины неторопливой Свислочи, устремилась прямо на юг широкая Ташкентская улица.

У каждой улицы, как и у каждого человека, свои судьба. О Ташкентской так и хочется сказать: родилась в рубашке. Везение началось уже в одной из мастерских Государственного проектного института «Минскпроект», где рождаются все новые улицы белорусской столицы. Воплощенная еще только на бумаге, безымянная, она имела право гордиться. Родиться не просто первой, но и самой главной улицей будущего огромного района с населением в 80—90 тысяч! Когда закончилась разработка проекта и первые строители прибыли на место, газеты писали: «Давайте заглянем в наш завтрашний день, посмотрим, каким будет Минск в недалеком будущем. На юго-востоке, в районе деревень Чижовка, Корзюки, Затишье и Замчище, возводится новый район столицы. Это будет целый город с населением около 85 тысяч человек, а по планировке, по архитектурным и инженерным особенностям явится образцом города коммунистического завтра».

Это было в 1966 году. А в апреле следующего, 1967 года в первый 120-квартирный дом вселились первые жители первого микрорайона Чижовка-1.

Вырастали дома, а улица все еще оставалась «первой проектируемой». Но и здесь счастье ей не изменило. В начале лета 1967 года столица Белоруссии принимала желанных гостей — представителей трудящихся солнечного Узбекистана. В Минске проводилась Декада узбекской литературы и искусства. И 6 июня 1967 года появилось знаменательное постановление Мингорисполкома:

«В целях дальнейшего укрепления братской дружбы белорусского и узбекского народов, трудящихся городов Минска и Ташкента переименовать 1-ю проектируемую улицу микрорайона Чижовка в улицу Ташкентскую».

Прошло пять лет. Выросли добротные пяти- и девятиэтажные дома с благоустроенными просторными квартирами, детские сады и ясли, школы и магазины. А вокруг Ташкентской, все удаляясь и удаляясь от нее, поднимаются ввысь новые Чижовки.

Молодой район заселяли беспокойные люди — создатели мощных автомашин «МАЗ», тракторостроители, рабочие и инженеры крупнейших предприятий белорусской столицы. Здесь же живут и сами творцы этих чудесных домов — рабочие строительного ордена Ленина треста № 5.

В Узбекистане хорошо знают продукцию с минской маркой. И хотя не растет в Белоруссии хлопок, универсальный трактор «МТЗ-50Х4» признан лучшим в стране для хлопковых плантаций. Ему уступил даже ташкентский собрат «Т-28Х4», который неплохо зарекомендовал себя в работе. Продукцией своих предприятий минские «ташкентцы» кровно связаны с братским Узбекистаном.

В 1955 году пришла на тракторный завод семнадцатилетняя Рая Петюк. В багаже — средняя школа, крепкие руки и жажда знаний. Работала на электроподъемнике в кузнечном цехе, табельщицей в транспортном, диспетчером, лаборанткой. Вечерами бегала вместо танцев в институт народного хозяйства имени В. В. Куйбышева. Успевала всюду. Закончила институт, работает старшим экономистом одного из механических цехов на МТЗ. Раиса Васильевна — «старожил» Ташкентской, вселилась сюда в 1967 году. Две ее дочурки — Наташа и Светлана считают улицу «старой-старой».

Перейди улицу, попадешь в большой парк. Деревья в нем не очень высокие, сам парк тоже молодой. Разбит он в честь 900-летия города и поэтому так и именуется — «Парк имени 900-летия Минска». По неширокой дорожке можно спуститься к озеру, образованному рекой Свислочью и ее притоком Слепянкой. Озеро пока небольшое. Но вскоре воды Вилии поднимут Свислочь, и озеро займет площадь в 380 гектаров. На его берегах появятся песчаные пляжи и лодочные станции, а по прозрачной воде под белыми парусами заскользят яхты, поплывут байдарки и лодки. В парке намечается строительство спортивного комплекса, огромного зеленого театра на 8 тысяч мест.

Но уже сейчас юных спортсменов с Ташкентской хорошо знают в городе. При домоуправлении № 28, которое находится также на этой улице и является как бы руководящим органом большого района создана футбольная команда «Зорька». Сам Эдуард Малофеев, лучший бомбардир футбольного сезона года, капитан минских динамовцев, с похвалой отзывается о команде. Футболисты «Зорьки» неоднократно выходили победителями соревнований на приз имени Ю. А. Гагарина, «Кожаный мяч», «Подснежник», стадиона «Динамо».

Все спортивные площадки в районе аккуратно огорожены, ведь возле каждого дома высажены деревья — липы, каштаны, белые акации. А жильцы дома № 26 в честь 100-летнего юбилея со дня рождения В. И. Ленина высадили фруктовый сад в 500 деревьев.

Домоуправление № 28 — одно из лучших в городе, ему присвоено почетное звание «Предприятие высокой культуры производства». При пионерской комнате работают драматический, танцевальный, хоровой кружки. Студенты педучилища, которое расположилось в самом романтическом уголке этого района, на месте старого замка, отдают все свое свободное время ребятам с Ташкентской. В пионерской комнате можно посмотреть фильм, почитать книгу. Заходят в гости к ребятам и самые уважаемые люди улицы — ветераны гражданской и Великой Отечественной войн, герои трудовых будней. Иван Иванович Пацино всевал с белополяками, громил различные банды, участвовал в партизанском отряде. Сейчас он с увлечением занимается воспитанием ребят. Александр Тимофеевич Горячев большую часть жизни провел на границе, а теперь вот живет на самой южной улице Минска. С болями прошел всю Белоруссию Александр Петрович Лядейщиков. Сейчас он депутат райсовета, возглавляет домоуправление.

Богатой жизнью живет Ташкентская, но будет жить еще интересней. Уже в девятой пятилетке между улицами Ташкентской и Ташкентским проездом (есть и такой!) будет закончено строительство главного общественного центра всего района «Чижовка». Сейчас здесь пока работают поликлиника, комбинат бытового обслуживания, почта, аптека, магазины. Вскоре к ним присоединятся широкоформатный кинотеатр на 800 мест, универмаг, ресторан. Ракетой устремится к небу высотное здание гостиницы.

...Шуршат по асфальту натруженными шинами троллейбусы и автобусы, идут погруженные в свои заботы люди, играет во дворах веселый народ детвора. Улица живет напряженным ритмом столичного города. Улица, которой не было пять лет назад. Улица, которая могла носить другое доброе имя. Но она есть, и имя у нее — Ташкентская. Обычная счастливая улица счастливых людей.

И. КУБРЯШКО,
сотрудник газеты «Вечерний Минск».

Фото А. Лукашева.

Мы помним тебя, Ташкент!

Работают они сейчас в разных районах Минска, на строительных объектах других городов. Возводят дома, сооружают заводы. Словом, у каждого из них свои дела, свои хлопоты. Но как бы ни был занят каждый, они собираются вместе и вспоминают те напряженные дни. Есть что вспомнить и начальнику 99-го строительного управления пятого треста Виктору Тимофеевичу Фенсенко, и секретарю парткома треста № 1 Юрию Камилевичу Ирмашеву, и облицовщику-плиточнику из треста № 7 Виктору Николаевичу Чабану, и шоферу Минского автокомбината Александру Владимировичу Ярошу, молодому бульдозеристу из Новополоцка Сергею Изергину, штукатуру из Гомеля Клаве Кефман, полоцкому арматурщику Тимофею Голубеву, мастеру строительного управления № 5 треста № 1 Виктору Степановичу Бутовичу и многим другим. Всех их сдружило чувство высокой ответственности, с которым они помогали ташкентцам восстанавливать свой город. Для всех них командировка в столицу Узбекистана осталась в памяти на всю жизнь. Поэтому часто во время встреч звучит: «А помнишь!».

Нельзя забыть время, когда вся страна ставила Ташкент «на ноги». Потому что волна землетрясения коснулась сердца всех советских людей. По паролю дружбы в столицу Узбекистана в числе первых отправился и строительно-монтажный поезд «Белстрой». Его возглавлял Виктор Тимофеевич Фенсенко и парторг Юрий Камилевич Ирмашев.

Так что же вспоминают белорусские строители?

— Ну, конечно же, Чиланзар. Строили его новые кварталы мы так, чтобы человек чувствовал себя здесь удобно, чтобы его больше не страшило предательство природы. Есть на Чиланзаре дома, возведенные белорусами из Минска и Бреста, Витебска и Гомеля, Новополоцка и Солигорска.

— Смотрите, вроде ничего особого мы не придумали. Разве только работы на объектах организовали так, что механизмы не простаивали, каждый человек был на своем месте, каждый отлично знал свое дело, каждый делал столько, сколько мог. Ну, а когда нужно, так и больше.

Так что же вспоминается минским строителям?

Василий Пякмачов, помощник:

— Во время землетрясения пострадал ремонтный завод в пригороде Ташкента — Куйлюке. Руководители предприятия обратились к нам за помощью. Начальник стройпоезда решил послать туда бригаду ремонтников. Оставшиеся возводить дома дали слово работать так, чтобы отсутствие товарищей не сказалось на графике возведения объектов.

— Вы же смотрите, не подведите, не опозорьте доброго имени белорусов, — напутствовали нас коллеги. И мы не подвели. Работали трудились, не жалея сил. Построили новое здание конторы, теплотрассу. В то время завод получил срочный заказ из одной братской страны. Нужна была упаковка. И тогда Михаил Законников, Сергей Изергин, Федор Летченко вспомнили свою вторую специальность — начали вечерами плотничать.

Горячие деньки были. Солнце жарило. Одно спасение — зеленый чай и работа. За ней как-то забывались, не обращали внимание на жару. В воскресные дни также трудились. Помогали ремонтировать квартиры жителям поселка. Это уже по собственной инициативе.

Ну, и благодарили же нас ташкентцы. Угощали шашлыками, готовили для нас плов, да такой, что, кажется, сам аллах пальчики облизал бы! Домой, в городок «Белстроя», мы вернулись с вымпелом и Почетной грамотой парткома и администрации завода.

Ю. К. Ирмашев:

— Никогда не забуду ту атмосферу дружбы, которая царила в Ташкенте. Действительно, отстраивали город одной семьей. Рядом были другие строительные поезда, и работали мы так, словно это были люди одного и того же управления. Случалось, требовался нам кран подъемный — соседей долго уговаривать не нужно было. То же с кирпичом, красками, машинами. И мы делились, чем могли. Никогда не забуду, как здорово трудился облицовщик Николай Павлович Чабан. У нас в Белоруссии теплом своих ладоней он оживил пол и стены центрального кинотеатра в Слуцке, универмага — в Бобруйске. Да разве пересчитаешь все объекты, где он приложил свое умение за двадцать лет работы! В Ташкенте я часто наблюдал, как искусно укладывал он облицовочную плитку, как штукатурка после его умелых движений оживала разноцветными красками. Кстати, придавать штукатурке декоративный вид — дело тонкое, требует особого умения, если хотите — таланта. Не в каждой строительной организации есть мастера этого дела. Вот почему Николая Павловича приглашали к себе и туляки, и куйбышевцы, и москвичи, и ташкентцы.

В. Т. Фенсенко:

— Как только встречу Михаила Абрамовича и Василия Примачова, обязательно вспоминаются наши первые ташкентские дни. Эти ребята ставили первую палатки, закладывали первые кирпичи в наш первый белорусский дом в Ташкенте. Были месяцы, когда в табеле выработки против их фамилий стояло 220—240 процентов. И уезжали они последними. Помню, мы уже закончили строительство шести 100-квартирных, двух 50-квартирных домов и школу на 980 мест. Можно было бы и уезжать. Но оставались материалы, и мы решили ташкентской детворе, которой придется жить в наших домах, оставить подарок—построить бассейн. Проект составили сами, постарались, чтобы в бассейне этом были и маленькие водопады, и фонтан. Последнюю ступеньку решили сделать в форме рыбки.

Они помнят Ташкент. Помнят встречи, горячие дни работы, помнят торжественные проводы. Теперь для них этот город стал намного ближе. А память о них — дома, на одном из которых они вывели слова, идущие от сердца: «Ташкентцам на счастье от белорусского народа!».

В. СЛУШНИК.

Могила под березами



Над этой скромной могилой, что находится в центре деревни Козероги, летом и зимой шелестят ветвями белоствольные березки и тонкие тополя. Осенью, когда небо начинают затягивать темные облака, а с неба льется мелкий холодный дождь, к гранитному подножию обелиска один за другим опадают золотые листья.

Этот обелиск — на могиле известного узбекского поэта Султана Джуры. Центральная улица Козерог — одной из бригад колхоза «Дружба» — носит имя поэта. И летом и зимой не засыхают на могиле Султана Джуры цветы. Ученики местной школы любовно ухаживают за могилой, за цветами, за стройными березами, которые за последние годы вытянулись вверх.

В суровую осень 1943 года, когда войска Советской Армии форсировали полноводный Днепр у городского поселка Лоев, Султан Джура служил пулеметчиком в кавалерийском корпусе, которым командовал генерал В. Ф. Крунов. В суровых боях за освобождение белорусской земли участвовал и Султан Джура.

Поэт не дожил до светлого дня, когда вся земля дорогой ему Белоруссии была освобождена от фашистских захватчиков. Вражеская пуля оборвала жизнь поэта в деревне Козероги.

Султан Джура родом из Зарафшанской долины. В 1930 году он окончил Бухарский педагогический техникум и начал плодотворно работать в узбекской литературе. Один за другим выходят поэтические сборники Султана Джуры: «Здравствуй, Тельман!», «Плов», сказка «Голубой диван» и другие. За заслуги в развитии советской литературы поэт был награжден в 1939 году орденом «Знак Почета».

...Однажды летом у могилы Султана Джуры зазвенела детская узбекская речь. Школьники из далекого кишлака Кагарлык Шафирканского района Бухарской области — родины Султана Джуры — приехали поклониться памяти любимого поэта. Сюда, к могиле Султана Джуры, они пришли вместе со своими сверстниками из соседней Махоаской средней школы. Ребята собирали материалы к шестидесятилетию поэта. У могилы звучали стихи на русском, белорусском и узбекском языках.

Стенд и уголок, посвященные Султану Джуре, его творчеству, есть в Гомельском областном краеведческом музее и в Козеровской начальной школе. Интересный фотоальбом о жизни поэта несколько лет назад переслала областному краеведческому музею вдова поэта Магире. В мае 1967 года одна из улиц областного центра Гомеля была переименована в улицу имени Султана Джуры.

...Поет ветер бесконечную песню в ветвях березок и тополей. Как часовые, стоят они на бессмертной вахте у могилы поэта, который в тяжкую годину сменил перо на штык. Поет ветер славу человеку, который отдал жизнь за то, чтобы вечно сияли улыбки на лицах ребят, чтобы всегда голубело безоблачное небо над деревней Козероги, над всей землей белорусской...

М. ДАНИЛЕНКО,
писатель.

г. Гомель.

„Белое золото" Гулистана

Промышленное телевидение, система которого разрабатывается и внедряется на Барановическом хлопчатобумажном комбинате имени Ленинского комсомола, является одним из звеньев автоматизированной системы управления, организация которой намечена на комбинате согласно плану научно-технического переоружения. «Первой ласточкой» станет отделочное производство — одно из самых важных на предприятии.

Барановический хлопчатобумажный комбинат — крупнейший в этой отрасли промышленности. Он в ее состав вошел в 1963 году и дает свыше 7 млн. метров различных тканей. И сырьем для нее служит «белое золото», выращенное на узбекистанских полях.

Так же, как на Барановическом комбинате, «белое золото» и его сырье используют на Гродненской хлопчатобумажной фабрике, Оршском льнокомбинате, Витебской нитяной фабрике и многих других. Сюда, как сообщили в управлении Белглавпромсырье в Минске, идет хлопок Хорезмской, Андижанской, Сырдарьинской областей.

Подвиг воинов бессмертен

В БЕЛОРУССКОМ государственном музее истории Великой Отечественной войны собраны священные реликвии героической борьбы Советской Армии и народных мстителей — партизан против немецко-фашистских захватчиков.

В освобождении Белоруссии участвовали сыны всех братских народов нашей многонациональной Родины. Более 1.300 воинов — представителей различных народов Советского Союза за героизм, проявленный в боях на белорусской земле, удостоены звания Героя Советского Союза. Их имена увековечены на каменных плитах в мемориальном зале музея. Среди них имена воинов и партизан — сынов узбекского народа: Бабаева Тухтасина, Деханбаева Абдусалина, Махмудова Рожана, Набиева Вали, Тураева Джураклула, Узанова Аблакула, Усманова Джурахана, Хушназарова Сапара, Шаимова Шади, Эргашева Шарыфа, Якубова Гулама, Янубова Кзсыма, Топывалдыева Мамадали и других. Они храбро сражались с врагом.

Об их доблести и геройстве повествуют материалы музея, с которыми ежедневно знакомятся тысячи посетителей его со всех краев и областей нашей необъятной Родины.

Нельзя без волнения читать строки письма, присланного представителями узбекского народа на фронт бойцам-узбекам:

«Союз Советских Республик, — говорилось в письме, — это крепость с одними воротами, и разбойник, влезший в эти ворота, покушается на твою жизнь!.. Ведь твоя улица начинается в Белоруссии, а дом украинца — в твоей махалля... Дома любящих братьев так же смежны, как их судьбы: их дороги так же сплетены, как их жизни».

В 467-м стрелковом полку 81-й стрелковой дивизии сражались комсомолец Деханбаев Абдусалин, уроженец Ахунбабаевского района Ферганской области, и Хушназаров Сапар, уроженец кишлака Курганча Нарпайского района Самаркандской области. Они отличились в октябре 1943 года в боях на правом берегу Днепра в Лоевском районе Гомельской области за освобождение Белоруссии. Красноармеец Деханбаев первым в роте под ожесточенным огнем противника переправился через реку, ворвался во вражескую траншею и огнем из своего автомата очистил ее от гитлеровцев и автоматным огнем прикрыл переправу своей роты. Затем вместе с переправившимися бойцами отбил 9 вражеских контратак. А когда при отражении последней атаки выйдя из строя все воины отделения, он из автомата продолжал уничтожать наседавших фашистов. Так были отбиты еще три вражеские контратаки, уничтожено при этом 40 гитлеровцев.

Хушназаров Сапар под ураганным огнем врага переправился через Днепр, выбил противника из траншеи и на плацдарме вместе с бойцами роты отбил 7 вражеских атак. В бою при расширении плацдарма был тяжело ранен и 7 октября 1943 г. умер.

Здесь же, на Гомельщине, отличился командир отделения разведроты коммунист Бабаев Тухтасин, уроженец поселка Джан-Кетмень Ферганской области.

Перед взводом разведчиков, в который входили переправился через Днепр, достиг заданного района и установил наблюдение за врагом.

Утром, ведя разведку, вместе с тремя бойцами ворвался в оборону противника, забросал гранатами окопы, уничтожил 6 пулеметов, 10 гитлеровцев и полтора часа вел бой в окопах, отбил 2 вражеские контратаки, захватил документы убитого солдата и только, когда кончились боеприпасы, с бойцами отошел в расположение взвода. Когда враг перешел в контратаку, Бабаев с криком «За Родину!» бросился на противника, увлек за собой бойцов. В последующие дни он мужественно отбивал атаки врага. Фашисты решили во что бы то ни стало уничтожить отважное подразделение и 4 октября стали с тыла обходить и окружать его. Младший сержант Бабаев в крике: «Назад ни шага, за спиной седой Днепр, вперед на врага!» вместе с бойцами ринулся в атаку и отбросил врага.

Золотыми буквами вписаны в историю Белоруссии и такие имена: стрелок 883-го полка 193-й стрелковой дивизии Эргашев Шарыф, уроженец кишлака Денау Бабкентского района Бухарской области, помощник командира взвода 60-го гвардейского кавалерийского полка Набиев Вали, уроженец кишлака Нагзакарон Гиждуванского района Бухарской области, помощник командира взвода 237-го полка 69-й стрелковой дивизии Усманов Джурахан, уроженец Сырдарьинской области, который навечно занесен в списки полка, командир отделения сабельного взвода 62-го гвардейского кавалерийского полка Узаков Аблакул, уроженец Ургутского района Самаркандской области, уничтоживший вражеский пулемет, огонь из которого мешал переправе через Днепр бойцам эскадрона.

В студеные декабрьские дни 1943 года в боях за деревни Хотовня и Журавичи отличился прославившийся еще в боях на Курской дуге командир взвода 1022-го полка 269-й стрелковой дивизии Герой Советского Союза Умурдинов Мухитдин, уроженец с. Кувинское Дзержинского района Ферганской области. На привале он говорил своим однополчанам: «Покидая родной Узбекистан, я обещал землякам громить врага без пощады. Мое слово твердое. Раз сказал, расшибусь, но слово свое сдержу. С первых фронтовых дней я воюю вместе с русскими, украинцами, белорусами, казахами. Война крепко сдружила нас. Для каждого близки и родная земля Орловщины, Брянщины, Белоруссии, их деревни, города, леса и реки. Избавляя их от оккупантов, мы тем самым освобождаем свою Родину, отстаиваем свободу и счастье всего народа».

Мужественно и отважно сражался на белорусской земле уроженец г. Ассаке командир роты автоматчиков 556-го стрелкового полка 169-й стрелковой дивизии Якубов Гулям. Прорвав вражескую оборону юго-восточнее деревни Лудчицы Быховского района, рота автоматчиков под его командованием достигла юго-западной окраины деревни и приняла на себя мощный удар врага. В течение 20 часов рота отразила 40 вражеских контратак, 425 своих солдат и офицеров оставил враг на поле боя. Подтянув свежие силы, фашисты снова пошли в атаку. Им удалось окружить роту. Но советские воины не дрогнули. Когда же гитлеровцы подошли совсем близко к позициям героев, капитан Якубов с возгласом: «За мной! За родину! Вперед!» бросился на врага. Много бойцов погибло в этом бою. Пал и командир, но рубеж не был сдан.

Всех, кто мужественно сражался за освобождение Белоруссии от фашистского ига, с благодарностью помнит и чтит белорусский народ.

Я. ЧЕПУРНОВА,
старший научный сотрудник музея.

ЗДРАВСТВУЙ, ДОРОГОЙ МОЙ УЗБЕКИСТАН!

Я обращаюсь к тебе на «ты», как к давнему доброму другу. Много дней ушло с тех пор, когда я подружилась с тобой, с твоими щедрыми, сердечными людьми.

В тяжкие дни войны, вдалеке от своей милой белорусской земли, я была благодарна тебе за доброту, ласку, дружбу. Эта благодарность осталась в моем сердце на всю жизнь.

Дружат республики, дружат люди, дружат песни.

На белорусском языке звучат стихи Гафура Гуляма, Зульфии, Уйгуна, Хамида Гуляма, Мирмухсина, рассказы и романы Айбека, Шарафа Рашидова, Абдуллы Каххара, детские стихи К. Мухамади, И. Муслима. Нас радуют успехи драматурга Камиля Яшена.

У меня в душе праздник, когда приезжают в Минск ансамбль «Бахор» или молодые танцоры из народного ансамбля Ташкентского текстильного комбината. Смотрю «Танец хлопка» и вижу твои белоснежные, широкие поля, Узбекистан! И желаю большого трудового и личного счастья твоим людям!

Хочется пожелать радостей всем читателям газеты «Вечерний Ташкент»!

Э. ОГНЕЦВЕТ,
поэтесса.



Эди ОГНЕЦВЕТ

ПЕРЕД ВСТРЕЧЕЙ

Речка синей молнией сверкнула,
Замахала лапами сосна.
И грачами первыми вспорхнула,
Понеслась за окнами весна.
Косогоры... Хаты на отроге,
Шапка аистиного гнезда,
Я люблю далекие дороги,
Станции,
свиданья,
поезда.
Пенза,
Сызрань...
Сердце, что случилось?
Почему забилось ты сильней?
Успокойся,
окажи мне милость...
Но
не скроешь боли от людей.
Я молчу. Молчит моя соседка.
Только память наша не молчит.
И в стакане ивовая ветка
Чуть дрожит...
А поезд мчит и мчит.
Спят спокойно маленькие дети,
Снятся им коротенькие сны...
Пусть же никогда их на рассвете
Не разбудят голоса войны!
...Пыльные военные дороги,
В пульманах
людская теснота.
Помнить,
донесся в дни тревоги
Голос друга:
«Ты — не сирота!».
Малышам — чернявым,
светлорусым —
Руку протянул Узбекистан.
Он сроднился в сердце с Белорусью.
Родиной отважных партизан.
По дороге молодости первой —
Беспокойной юности моей,
По дороге неизменно-верной
Еду я в страну своих друзей.
Еду степью, словно открываю
Новый необъятный океан.
И от ожиданья замираю...
Здравствуй,
здравствуй,
мой Узбекистан!

Перевел с белорусского В. Тарас.

СТРАНИЧКА ИСТОРИИ

У ИСТОКА

Маленький домик над Свислочью... Кварталы белорусской столицы окружили его со всех сторон, словно ограждая от зимних метелей, злобных ветров и разрушительного действия времени. День и ночь, год за годом всматривается он своими окнами в отблески Вечного огня, зажженного на площади Победы у обелиска героям, погибшим за освобождение Белоруссии. Всматривается, а сам будто погружен в свое прошлое, незабываемое...

К этому домику ежедневно приходят люди, чтобы мысленно прикоснуться к его давнему, дорогому, чтобы, если можно так сказать, испить глоток живительной влаги из того неиссякающего родника, который еще в прошлом веке дал начало полноводной реке.

Нельзя без волнения ходить по залам этого музея, знакомиться с материалами и документами первого и единственного съезда партии, состоявшегося на территории России в царское время. Вот та комната, где был накрыт праздничный стол как будто для семейной вечеринки. Кипел самовар. Лежали наготове игральные карты. И всегда топилась печь, чтобы в случае опасности можно было сжечь компрометирующие материалы. Были предприняты и другие меры предосторожности: в окнах крайней комнаты вынуты вторые рамы — через них при налете полиции можно было вылезти и скрыться в прилегающем лесу. В такой обстановке прошли все шесть заседаний первого съезда партии, которая тогда же получила свое первое название — Российская социал-демократическая рабочая партия.

Через пять лет второй съезд РСДРП завершит процесс создания пролетарской партии нового типа. Этот и еще три съезда ее состоятся потом за границей под непосредственным руководством Владимира Ильича Ленина. Позднее соберется в Петрограде шестой съезд, нацеливший партию на вооруженное восстание, на социалистическую революцию. Будут десятый, четырнадцатый, пятнадцатый съезды РКП(б). Войдут в историю шестнадцатый и семнадцатый съезды ВКП(б), знаменательные разве руту м наступлением социализма по всему фронту и невиданными трудовыми победами. Двадцатый, двадцать второй, двадцать третий, двадцать четвертый съезды КПСС...



Партия росла как исполин, крепла и мужала в борьбе. Первые же ручейки ее начали сливаться в одно русло в конце прошлого века в Минске. На расстоянии прошедших веков видишь глубокий смысл и символику в словах, сказанных хозяином квартиры, где проходил I съезд РСДРП, — железнодорожного служащего Петра Васильевича Румянцева: «Пусть дитя, рожденное в этом доме, будет сильным и крепким, как Геркулес». Хозяин этого дома оказался прозорливым человеком.

Впервые музей в небольшом деревянном домике на берегу Свислочи был организован в 1923 году — к двадцатипятилетию со дня созыва I съезда РСДРП. Но в первые дни Великой Отечественной войны дом, где работал съезд, сгорел. Погибли все экспонаты. По решению ЦК КП(б) Белоруссии в 1948 году, к пятидесятилетию I съезда, музей был восстановлен. Сейчас сюда нескончаемым потоком идут люди, чтобы воздать должное основателям Российской социал-демократической рабочей партии. Много волнующих, искренних, теплых слов таят в себе книги отзывов. О впечатлении, которое осталось после посещения домика-музея у группы военнослужащих из Узбекистана, оставили записи Ш. Бахрамов и Х. Султанов.

А вот что писали преподаватели Ташкентского государственного университета имени В. И. Ленина доцент М. Г. Рахимов и старший преподаватель Ф. А. Гордеева: «Нам, преподавателям истории КПСС, особенно интересно было познакомиться с истоками той могучей реки, которая зовется партией коммунистов. Вся обстановка дома-музея и его экспонаты живо воскрешают то трудное время, когда первые марксисты, заглядывая далеко вперед и предугадывая светлое будущее своей страны, наметили первые шаги создания партии, ее становления и развития. Мы горды, что являемся частицей нашей славной Коммунистической партии».

Более семидесяти лет прошло со времени первого съезда партии. Советские люди, вдохновленные решениями XXIV съезда КПСС, широкой поступью идут к коммунизму. Сегодняшний день, прекрасное будущее еще ярче озаряются светом героического революционного прошлого нашего народа, нашей славной Коммунистической партии.

С. ЗАМОСТЯНОВА.

ГОРОД АВТОМОБИЛЕСТРОИТЕЛЕЙ

Молодому белорусскому городу Жодино принесли известность мощные автомобили. Многие тысячи их сейчас трудятся на стройках и в рудниках страны, а также более чем в 20 зарубежных государствах.

Это новый быстрорастущий промышленный и культурный центр республики. До Великой Отечественной войны здесь была небольшая деревушка. Только проводники поездов сообщали пассажирам: «Станция Жодино»...

Промышленное развитие этих мест началось в послевоенные годы. Первой была построена электростанция. Другим промышленным объектом стал завод дорожного машиностроения. На базе его и вырос Белорусский автомобильный завод — современное предприятие, выпускающее автосамосвалы большой грузоподъемности. С его конвейера сходят хорошо зарекомендовавшие себя 27- и 40-тонные машины. А на очереди — автомобили грузоподъемностью 75—120 тонн...

У молодого города большое будущее. В ближайшие годы здесь вырастут новые предприятий — швейно-трикотажная фабрика, заводы по производству гидротрансмиссий и гидротрансформаторов, кузнечно-прессового оборудования... К 1980 году население Жодино увеличится почти в два раза. Большой размах получит жилищное и культурно-бытовое строительство.

Расти городу Жодино помогают вся республика, вся страна.

И. ШАВЕЛЬ.



БЕЛОРУССКАЯ ССР. Концерты Речицкого народного ансамбля танца Гомельского производственного деревообрабатывающего объединения всегда проходят с неизменным успехом. Самодеятельный коллектив часто выезжает на гастроли. В его репертуаре и зажигательная русская плясовая, и белорусские «Лявониха» и «Крыжачок», и различные хореографические картинки.

НА СНИМКЕ: одно из выступлений ансамбля. Фото Ч. Мезина. (Фотохроника ТАСС).

Беловежские зубры

Окно в природу

А. Н. Курсков много лет проработал в Беловежской пуще. Он автор нескольких книг о животном мире и природе Белоруссии («По заповедным местам», «Живые радиры», «Школьный календарь природы», «Заповедники и заказники Белоруссии». Недавно вышла его книга «Лесными тропами»).

На самой западной границе Советского Союза раскинулся заповедник Беловежская пуща. Это своеобразный участок многовекового леса, когда-то произраставшего по всей Европе и сохранившегося в настоящее время только здесь. Рядом с 600—700-летними дубами, 300—400-летними соснами, липами, ясенями можно увидеть громадные стволы клена, граба, вяза и других деревьев. В пуще растут такие редкие виды, которые встречаются лишь по побережью Средиземного моря. Это дуб скальный, плющ обыкновенный, пихта белая.

А сколько в пуще диких зверей и птиц! Но хозяин пущи — зубр. Когда впервые видишь зубра, удивляет несоответствие крупной передней и слаборазвитой задней частей туловища. Поражает и большая тяжелая голова с широким курчавым лбом, украшенным изогнутыми массивными рогами, мощная передняя часть с высокой холкой — горбом на спине. Зубр — крупное сильное животное. Самцы достигают более тонны веса.

Питаются зубры летом растительно-травянистым кормом, а зимой молодыми побегами и корой.

Нередки случаи, когда в районе зубропитомника туристов ожидают самые неожиданные встречи. Внезапно перед автобусом экскурсантов на лесную дорогу выходит стадо зубров. Впереди могучий огромный зубр, за ним другой, третий, четвертый... Их больше двух десятков. Здесь и большие и маленькие, и взрослые и молодняк. Зубры, занявшие всю дорогу, смотрят на автобус и не думают освобождать ее. Проходит десять-пятнадцать минут, но все остается без изменения.



— Возможно, зубры совсем ручные, — говорит кто-то из экскурсантов, стараясь показать себя самым храбрым, — и мы их напрасно боимся, — заканчивает он, открывая дверь и пытаясь выйти из машины. Но тотчас поспешно вскакивает обратно: одна из зубриц, с воинственным видом опустив голову, быстро направилась в сторону автобуса, остановившись от него в трех-четырех метрах. Вынужденное заточение продолжается более получаса. Потом стадо медленно скрывается в чаще. Слышатся удары о пустое металлическое ведро. В чем дело? Оказывается, зубров приглашают на обед.

Сейчас в пуще около ста зубров, и почти все они обитают на воле. С ними-то и встретились экскурсанты.

Летом вольное стадо уходит от питомника на 12—15 километров, а зимой возвращается к вольерам. Их всегда ждет в кормушках сено.

Для подкормки диких копытных животных—зубра, оленя, косули— в лесах пущи построены специальные кормушки и корыта-солонцы. Как только выпадет снег, в кормушки закладывают по нескольку раз за зиму сено в стогах, которым кормятся зубры и другие дикие животные. Вдоль проезжих дорог и по звериным тропам раскладывают снопики необмолоченного овса и веники из ивы и осины, которые охотно поедают олени и косули, доставая их даже из-под снега. В местах концентрации кабанов уже с осени выкладывают на подкормку картофель. К этим «звериным столовым» кабаны приходят стадами в 30—40 голов. Они настолько привыкают к лесникам, привозящим картофель, что при появлении их не уходят, а отойдя на 200—300 метров, ждут, пока им выложат корм. На многочисленных кормовых полянах для животных высевают рожь, овес, просо, гречиху и другие культуры, зеленые всходы которых привлекают зубров, оленей, косуль. Здесь выращивают топинамбур (земляную грушу), стебли его поедают летом зубры и олени, а клубни осенью— кабаны.

В лесах заповедника много ценных пушных зверей, таких, как выдра, бобры, куница, барсук и другие. Еще богаче в пуще пернатое царство. Больше двухсот видов птиц населяют леса. Среди них глухари, тетерева, рябчики, куропатки. А какое множество мелких певчих птиц! Кого только ни услышишь ранним весенним утром! Зяблик, щегол, пеночка-весничка, горихвостка, зорянка, овсяночка — все они на разные голоса приветствуют наступающее утро. А соловей не умолкает даже и днем. Но вот раздается дробный стук, это работает санитар леса — дятел. Их в пуще девять видов. В самых недоступных и глухих местах гнездятся осторожные и редкие птицы: черный аист, орел-карлик, большой подорлик, осоед и змееяд. Осоед питается личинками ос, а змееяд оправдывает свое название, питаясь гадюками, ужами, ящерицами.

Беловежская пуща — это лаборатория в природе. Коллектив сотрудников ведет здесь большую работу по изучению животного и растительного мира этого интересного уголка Белоруссии.

Летом сюда приезжают на практику студенты — биологи и лесоводы из Москвы, Ленинграда, Киева, Минска, Вильнюса и других городов. Несколько лет тому назад приезжали в пущу и студенты-зоологи из Ташкента.

Многие из них возвращаются после окончания института на постоянную работу в пущу. «Пуща притягивает на всю жизнь», — говорят они. И действительно, кто хоть раз побывал здесь, сохранит надолго память о Беловежской пуще.

А. КУРСКОВ,
кандидат биологических наук, ученый секретарь Отдела зоологии Академии наук Белорусской ССР.

Фото автора.

Редактор
С. М. КАРАМАТОВ

ОБЪЯВЛЕНИЯ, РЕКЛАМА

Театр

7 ИЮНЯ

ГОСУДАРСТВЕННЫЙ АКАДЕМИЧЕСКИЙ БОЛЬШОЙ ТЕАТР им. А. НАВОИ — днем **концерт** учащихся хореографического училища, вечером **Севильский цирюльник.**

8 ИЮНЯ

ГОСУДАРСТВЕННЫЙ АКАДЕМИЧЕСКИЙ БОЛЬШОЙ ТЕАТР им. А. НАВОИ — **концерт** учащихся хореографического училища.

Кино

7 ИЮНЯ

Ромео и Джульетта: «ЧАЙКА», «СПУТНИК», «30 ЛЕТ КОМСОМОЛА», «МОСКВА» (днем и вечером).

Достояние республики: «ДРУЖБА», «25 ЛЕТ УЗБЕКИСТАНА», «УЗБЕКИСТАН» (днем и вечером).

Ход белой королевы: «МОСКВА» (в 9 ч. 45 м. вечера), им. НАВОИ (днем и вечером).

Три мушкетера: ДВОРЕЦ ИСКУССТВ (днем и вечером).

Вчера, сегодня и всегда: «КУКЧА» (днем и вечером).

Эль Греко: «ВОСТОК» (днем и вечером).

Девушки из Рошфора: «ХАМЗА» (днем и вечером).

Офицер запаса: «50 ЛЕТ ТАШСОВЕТА» (днем и вечером).

8 ИЮНЯ

ЗИМНИЕ

Ромео и Джульетта: «ЧАЙКА», «СПУТНИК», «30 ЛЕТ КОМСОМОЛА», «МОСКВА» (днем и вечером).

Офицер запаса: «50 ЛЕТ ТАШСОВЕТА», «УЗБЕКИСТАН» (днем и вечером).

Достояние республики: «25 ЛЕТ УЗБЕКИСТАНА», «ДРУЖБА» (днем и вечером).

Ход белой королевы: «ХАМЗА» (днем и вечером), «МОСКВА» (в 9 ч. 45 м. вечера).

Три мушкетера: ДВОРЕЦ ИСКУССТВ (днем и вечером).

Вчера, сегодня и всегда: «КУКЧА» (днем и вечером).

Эль Греко: «ВОСТОК» (днем и вечером).

ЛЕТНИЕ

Ромео и Джульетта: «ФЕСТИВАЛЬ».

Достояние республики: «ХИВА».

УТЕРЯННЫЙ

диплом за № 496333, выданный Ташкентским кооперативным техникумом на имя Аптекмая Н. Л., **считать недействительным.**

УТЕРЯННЫЙ

аттестат с золотой медалью о среднем образовании за № 005456, выданный средней школой № 50 г. Ташкента на имя Красовской Т. И., **считать недействительным.**

19 июня в 2 ч. дня на заседании объединенного ученого совета по истории Отделения истории, языкознания и литературоведения Академии наук Узбекской ССР в конференц-зале института востоковедения имени Абу Райхана Беруни (ул. Чердынцева, 25)

СОСТОИТСЯ ЗАЩИТА ДИССЕРТАЦИИ

на соискание ученой степени доктора исторических наук

Д. Алламурадовым на тему: «Советы в борьбе за победу социализма в Узбекистане (1924—1937 гг.)».

С диссертацией можно ознакомиться в библиотеке академии (ул. А. Тукаева, 1).

ШКОЛА-МАГАЗИН «ЕШЛИК»

ПРОВОДИТ ОЧЕРЕДНОЙ ПРИЕМ

НА ШЕСТИМЕСЯЧНЫЕ КУРСЫ

продавцов продовольственных товаров.

В школу-магазин принимаются девушки и юноши от 16 до 25 лет с 8- или 10-классным образованием, имеющие постоянную прописку в г. Ташкенте. Учащимся выплачивается стипендия от 45 до 54 рублей в месяц.

Время обучения на курсах засчитывается в трудовой стаж.

Учащиеся могут одновременно учиться в вечерней школе рабочей молодежи.

Окончившие школу-магазин направляются на работу в новые магазины, и им предоставляется возможность на льготных условиях поступить на вечернее или заочное отделение Ташкентского техникума советской торговли.

Обращаться: г. Ташкент, ул. Кафанова, 65 (трамваи №№ 1, 2, 5, 8, 9, 10, 12, автобусы №№ 9, 22, 31, 55, 102, остановка «Госпитальный рынок»).

УВАЖАЕМЫЕ ПОКУПАТЕЛИ!

ТАШТЕКСТИЛЬШВЕЙТОРГ

В МАГАЗИНАХ:

№ 7 — площадь Беруни;

№ 8 — ул. Мукими, сектор 7 «б», дом 23;

№№ 9, 10 — Алайский рынок;

№ 43 — проспект Ленина, квартал Ц-5, дом 67;

№ 47 — ул. Новомосковская, 18;

№ 54 — Центр Луначарского;

№ 65 — Куйбышевское шоссе, 846;

№ 74 — Госпитальный рынок

ПРОВОДИТ ВЫСТАВКИ-ПРОДАЖИ

ШТАПЕЛЬНЫХ ТКАНЕЙ.

В продаже имеется широкий ассортимент набивных и гладкокрашеных тканей разнообразного назначения.

Добро пожаловать на выставки-продажи!

Телевидение

СРЕДА — 7 ИЮНЯ

Первая программа. Ташкент. 18.00 Концерт для детей (на узбекском языке). **На русском языке:** 18.30 «Наш современник». Телеочерк. 18.50 «Ахборот». Информационная программа. 19.20 «Букет танцев». Юлдуз Исматова. 21.50 ЛЕНИНСКИЙ УНИВЕРСИТЕТ МИЛЛИОНОВ. 22.10 «Мама в хоккей». Телевизионный док. фильм (на русском языке). **Москва.** 22.30 «Время». Информационная программа. 23.00 МЕЖДУНАРОДНАЯ ВСТРЕЧА ПО ФУТБОЛУ. СБОРНАЯ СССР — СБОРНАЯ БОЛГАРИИ. Трансляция из Дворца спорта стадиона им. Ленина.

Вторая программа. Москва. 18.05 Программа передач. 18.10 Новости. 18.15 Для школьников. «Мяч пустился вскачь». Развлекательная программа. 18.45 «Семь дней совхоза «Гигант». Передача 3-я. 19.00 Док. фильм. 19.10 «Предоставляем — лауреаты». 20.00 «В семье единой». Передача 2-я. 21.00 «Дорога на Рюбецаль». Худ. фильм. **Ташкент.** 22.30 «Дочь Стратиона». Худ. фильм (на узбекском языке).

Третья программа. Ташкент. На узбекском языке: 20.00 За научно-технический прогресс. 20.30 «Страна моя — Монголия». Док. фильм. 21.45 Беседа врача. 21.55 «Дарить людям счастье». Телефильм.

ЧЕТВЕРГ — 8 ИЮНЯ

Первая программа. Москва. 12.30 Программа передач. 12.35 Новости. 12.45 Для школьников. «Написано для тебя». Передача из Свердловска. 13.15 «Приключения пса Цивиля». Телевизионный худ. фильм. 6 и 7 серии. 14.05 «Коммунист и время». 14.35 Концерт образцового оркестра Московского высшего пограничного командного училища. **Ташкент. На узбекском языке:** 18.00 Для школьников. «Кизил галстук». Тележурнал. 18.40 «Ахборот». Информационная программа (на русском языке). 19.00 Творческий портрет Амина Умари. 20.00 «УЗБЕКИСТАН НА МАРШЕ ПЯТИЛЕТКИ». «Новые рубежи энергостроителей». 20.45 «Ахборот» 21.05 Композиторы Советского Узбекистана. Мухтар Ашрафи. **Москва.** 22.00 «Время». Информационная программа. **Ташкент. На узбекском языке:** 22.30 Для работников сельского хозяйства «Равнение — на передовых шелководов». 22.45 «Воскресенье». Худ. фильм. 1-я серия.

Вторая программа. Москва. 17.50 Программа передач. 17.55 Новости. 18.00 Для школьников. «Маленькие и большие музыканты». Концерт-очерк. 18.45 «Семь дней совхоза «Гигант». Передача 4-я. 19.00 Док. фильм. 19.20 В эфире «Молодость». «Наш современник». 20.00 «Учебникам — долгую жизнь». 20.35 «Моя дочь». Худ. фильм. **Ташкент. На русском языке:** 22.00 Бюллетень автоинспектора. 22.20 Реклама. **Москва.** 22.30 ЗАКЛЮЧИТЕЛЬНЫЙ ВЕЧЕР VI ВСЕСОЮЗНОГО ПУШКИНСКОГО ПРАЗДНИКА ПОЭЗИИ. Трансляция из концертного зала имени Чайковского (в записи). 24.00 Международные соревнования по легкой атлетике на приз газеты «Правда» (в записи). 01.05 Программа передач.

Коллектив издательства «Узбекистан» выражает глубокое соболезнование начальнику планового отдела издательства Н. В. Пономаревой по поводу смерти ее матери

Марии Михайловны ТУПИКОВОЙ.

Ташкентский научно-исследовательский институт судебной экспертизы имени Х. С. Сулаймановой Министерства юстиции Узбекской ССР выражает глубокое соболезнование старшему научному сотруднику, кандидату юридических наук И. М. Каплунову по поводу смерти его отца

Михаила Зиновьевича КАПЛУНОВА.

4 стр. Вечерний Ташкент
7 июня 1972 г.

НАШ АДРЕС: 700.000, Ташкент, ГСП, ул. Дзержинского, 15.

ТЕЛЕФОНЫ РЕДАКЦИИ: коммутатор — от 33-02-49 до 33-02-58; заместители редактора — 33-29-09, 33-29-33; ответственный секретарь — 33-57-02; отдел партийных, советских и профсоюзных организаций, городского хозяйства — 33-29-42; отдел промышленности и строительства — 33-08-74; отдел литературы и искусства — 33-29-55; отдел писем и массовой работы, спорта — 33-29-70; отдел науки, вузов и школ, иллюстраций — 33-58-87; отдел информации — 33-28-95; отдел объявлений — 33-81-42.

Типография Издательства ЦК Компартии Узбекистана, гор. Ташкент. Индекс 64513. Р.00594. Б-2823.