Вечерний Ташкент

Пролетарии всех стран, соединяйтесь!

Орган Ташкентского горкома Компартии Узбекистана и городского Совета народных депутатов

ГАЗЕТА ВЫХОДИТ С 1 ИЮЛЯ 1966 ГОДА ◉ № 157 (6. 946) ◉ Понедельник, 10 июля 1989 года ◉ Цена 3 коп.

НА ПЕРВОЙ СЕССИИ ВЕРХОВНОГО СОВЕТА СССР

В Москве, в зале заседаний Верховного Совета СССР, 7 июля продолжила работу первая сессия Верховного Совета СССР.

На совместном заседании палат рассмотрен вопрос о составе коллегии Прокуратуры СССР.

Слово для предложения кандидатур предоставляется Генеральному прокурору СССР **А. Я. Сухареву.**

А. Я. Сухарев коротко охарактеризовал предлагаемых кандидатов, ответил на вопросы депутатов.

С разъяснением от имени комитетов Верховного Совета СССР по вопросам законодательства, законности и правопорядка и по вопросам гласности, прав и обращений граждан выступил заместитель председателя Комитета по вопросам законодательства, законности и правопорядка **Ю. Х. Калмыков.**

Депутаты переходят к рассмотрению кандидатур.

А. Д. Васильеву, рекомендуемому на пост первого заместителя Генерального прокурора СССР, предоставляется трибуна для ответа на вопросы.

В обсуждении его кандидатуры приняли участие депутаты **Гдлян Т. Х., Бобылева Е. Ф., Энгвер Н. Н.**

Большинством голосов сессия утверждает А. Д. Васильева первым заместителем Генерального прокурора СССР.

В связи с отсутствием на заседании большого числа членов Верховного Совета СССР и возникшими трудностями при голосовании на сессии состоялась продолжительная дискуссия по некоторым процедурным вопросам. В ней приняли участие депутаты **Пенягин А. Н., Блаев Б. Х., Юдин В. Д., Примаков Е. М., Медведев Р. А., Нишанов Р. Н., Гаер Е. А.** и другие.

Подводя итоги обсуждения, **А. И. Лукьянов,** в частности, подчеркнул, что с тех пор, как депутат избран в коллегиальный, представительный орган государственной власти, он обязан принимать активное участие в деятельности Верховного Совета, комитетов и комиссий. Депутат несет ответственность не только перед своими избирателями. Верховный Совет может заслушать сообщение депутата о выполнении им депутатских обязанностей.

Председательствующий сообщает, что в составе мандатной комиссии Съезда народных депутатов СССР будет создана подкомиссия по депутатской деятельности и этике.

Некоторые депутаты поставили вопрос о необходимости проведения повторного обсуждения и голосования по кандидатуре А. Д. Васильева.

Большинством голосов это предложение отклоняется, назначение А. Д. Васильева подтверждается.

Сессия заслушивает претендентов на другие руководящие посты в Прокуратуре СССР, обсуждает их кандидатуры. В дискуссии приняли участие депутаты **Рубикс А. П., Горбунов А. В., Болдырев Ю. Ю., Алексеев С. С., Струков Н. А., Погосян Г. А., Очеров В. Н., Собчак А. А., Подзирук В. С.** и другие.

Верховный Совет СССР утверждает заместителями Генерального прокурора СССР И. П. Абрамова, В. И. Андреева, Я. Э. Дзенитиса, В. И. Кравцева, А. С. Побежимова, главным военным прокурором — заместителем Генерального прокурора СССР А. Ф. Катусева. Членами коллегии Прокуратуры СССР утверждены также С. А. Емельянов, В. И. Илюхин, И. И. Карпец.

Рассмотрение других кандидатур в состав коллегии Прокуратуры СССР будет продолжено на следующем совместном заседании палат.

На сессии возобновилась дискуссия по процедурным вопросам.

На этом совместное заседание палат объявляется закрытым.

10 июля первая сессия Верховного Совета СССР продолжит работу.

(ТАСС).



Лето, каникулы

О море мечтая

От желающих посещать клуб «Юный моряк» при Ташкентской морской школе ДОСААФ Узбекской ССР нет отбоя. Среди них есть и девочки. И никому не отказывают. Но выдержать дисциплину, а без нее во флоте нельзя, удается не каждому.

Нагрузка серьезная. За три года — с 5-го по 7-й класс ребята проходят всю «азбуку» морского дела: спортивную подготовку, флажный семафор, учатся гребле, хождению под парусом, вяжут морские узлы, осваивают медико-санитарные навыки и многие другие морские дисциплины.

Ребята отлучены от улицы и все свое свободное время проводят в клубе. А летом выезжают на «практику» на Ташкентское море (водохранилище).

В клубе «Юный моряк» немало проблем, которые не могут решить воспитатели и мастера производственного обучения. Например, очень трудно с форменной одеждой, которую с большим удовольствием надевают ребята. Дирекция морской школы не один раз обращалась с просьбой во все флоты нашей страны прислать списанную одежду, но никто не удовлетворил ее. Оттоваривают-ся, что списанную форму полагается сдавать на ветошь. А ведь какая радость была бы для юных моряков, если «дяденьки» нашли бы для ветоши другой материал, а списанная форма еще послужила бы мечтающим о море.

Возникают трудности с оборудованием, ведь для ребят важно учиться на настоящих приборах, а их добыть нелегко. Но что бы ни было, ребята — сейчас их 120 человек — уходят в клуб «Юный моряк», потому что, находясь и за много тысяч километров от моря, они мечтают о нем.

НА СНИМКАХ: дело сделано, можно и отдохнуть; команда сходит на берег.

А. РИСКИЕВ. (Фотохроника УзТАГ).

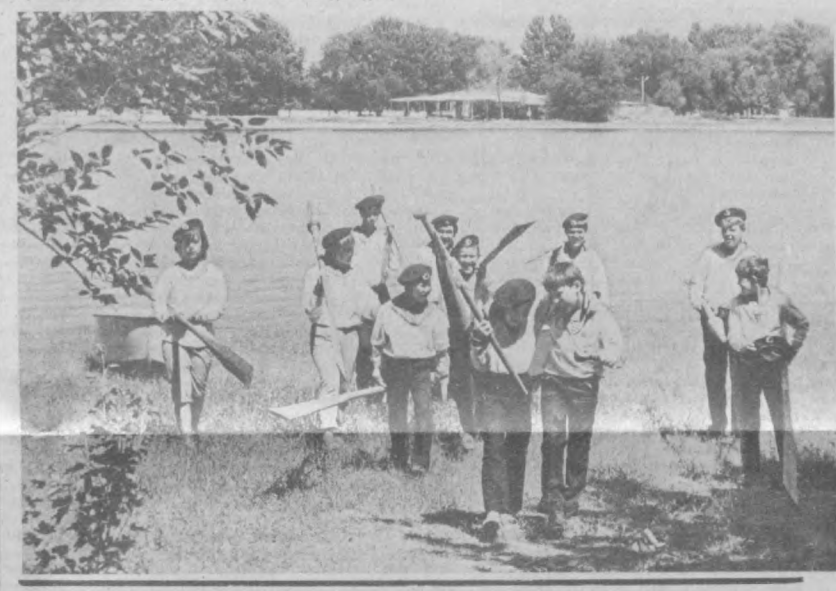

В ПРЕЗИДИУМЕ ВЕРХОВНОГО СОВЕТА УЗБЕКСКОЙ ССР

Президиум Верховного Совета Узбекской ССР за большой личный вклад в дело развития цветной металлургии в республике и активное участие в общественной жизни присвоил почетное звание «Заслуженный работник промышленности Узбекской ССР» **Киселеву** Борису Николаевичу — управляющему специализированным трестом «Средазцветметэнерго» Министерства цветной металлургии СССР.

x x x

Президиум Верховного Совета Узбекской ССР за разработку изобретений и рационализаторских предложений, направленных на совершенствование технологии производства промышленной продукции, большой экономический эффект от их внедрения, присвоил почетное звание «Заслуженный изобретатель и рационализатор Узбекской ССР» **Дворину** Валерию Марковичу — заведующему отделом научно-производственного объединения «Сигнал».

* * *

Президиум Верховного Совета Узбекской ССР за заслуги в развитии театрального искусства, высокое профессиональное мастерство и активное участие в общественной жизни присвоил почетные звания работникам Государственного русского академического театра драмы имени М. Горького:

«Заслуженный деятель искусств Узбекской ССР: Ладину Александру Иосифовичу — директору театра;

«Заслуженный артист Узбекской ССР»: Баграмову Владимиру Игоревичу — актеру, **Михайловой** Ларисе Анатольевне — артистке.

* * *

За плодотворную работу, высокое профессиональное мастерство и активное участие в общественной жизни награждены Почетной грамотой Президиума Верховного Совета Узбекской ССР работники Государственного русского академического театра драмы имени М. Горького.

Гвоптмахер Борис Ильич — заведующий радиоцехом, **Кириченко** Владимир Петрович — машинист сцены.

Хозрасчет предъявляет счет

Где находим и где теряем

Станция Луначарского небольшая. Через нее получают и отправляют грузы такие предприятия, как ПО «Средазкабель», заводы торгового оборудования Минторга и «Узбекбрлящу», табачная фабрика, базы «Узбекгидроэнергострой», «Узоптбакалея» и другие. Станционники успешно выполняют задание по статнагрузке. А оеновной показатель — простой вагона под одной грузовой операцией — ниже нормы на десять процентов.

Лучшую среди четырех смен возглавляет дежурная по станции Ольга Шихалева. В смене, кроме нее, составитель Батыр Сандкаримов, помощник Улугбек Муминов, приемосдатчики Татьяна Аргеева, Людмила Келиверде и товарно-билетный кассир Галина Каткова. Много лет вместе с ними трудится машинист маневрового тепловоза локомотивного депо «Ташкент» Бахтияр Закиров. Основа успеха смены — оперативность, умелое взаимодействие с клиентами. Например, благодаря инициативе инженеров ПО «Средазкабель», «Вторчермета» и железнодорожников разработана уплотненная схема погрузки. На увеличение местных доходов повлияло и то, что с нынешнего года часть средств от штрафов за простой вагона стала включаться в эту статью. Кроме того, за счет кооперативов увеличилось количество грузоотправителей.

Как уже было сказано, средний простой вагона ниже нормы, однако возможности дальнейшего увеличения оборота подвижного состава по станции далеко не исчерпаны. Если такие клиенты, как табачная фабрика, базы «Узбекгидроэнергострой» и «Узоптбакалея», ЖБИ-4 треста № 159, завод торгового оборудования «Узбекбрлящу», погрузку и выгрузку вагонов ведут с опережением, то ПО «Средазкабель», «Вторчермет» с задержкой предъявляют станции подвижной состав. А у экспериментального завода торгового оборудования Минторга УзССР вообще нет своего подъездного пути. Простой здесь завышен в семь раз.

За шесть месяцев «Вторчермет» заплатил дороге штрафов свыше четырех тысяч рублей. Но у него и объем небольшой, а вот кабельщики выложили почти тридцать тысяч. Самое удивительное то, что практически все цехи ПО «Средазкабель» переданы кооперативам, которые не только вывели из хронического застоя предприятие, но и стали выпускать продукцию сверх плана, что позволило заводчанам расплатиться с частью долгов, получать прибыль. А вот с погрузкой-выгрузкой все осталось по-прежнему. Может быть, и транспортный цех предприятия следует передать кооперативу? Ведь тогда его работники вряд ли захотят платить штраф из собственного кармана, а значит, и не будет перепростоя подвижного состава.

Есть на станции и недоработки организационного плана. Так, ее работники не имеют возможности, хотя это и положено по уставу, информировать клиентов о подходе вагонов за 12 часов, так как такую предварительную информацию станция не получает ни из центра, ни из сортировочных станций Шумилова и Ташкент-товарный, ни из соседней станции Салар.

— Раньше, когда было отделение, — замечает товарно-билетный кассир Любовь Филипповна Цысс, — кодированную шифровку, правда, непериодически, мы получали, а с ликвидацией Ташкентского отделения и передачи ее функций в службу перевозок и в Ташкентскую дирекцию по перевозкам грузов и обслуживанию пассажиров данные перестали поступать. Вернее, иногда передаются с машинистом пригородной электрички, но крайне редко. Поэтому станция вынуждена грузополучателям увеличивать норму простоя вагонов.

Нет на станции железнодорожного телефона, а городская (АТС-62) часто отключается. Интересно, что у диспетчера ПО «Средазкабель» есть железнодорожный телефон, а на самой станции его нет. Кстати, и вид самой станции довольно неприглядный. Не заасфальтированы дорожки, на платформе нет навеса, в помещениях течет крыша. Если просить все это сделать по договору предприятия, то значит, в чем-то надо идти на уступки. А это опять возврат к приписка м. Плохо и то, что ни одно предприятие, обслуживаемое этой станцией, не имеет телетайпной или телеграфной связи, как это есть на станции Шумилова.

В. ЛУКОВ,
корреспондент газеты «Среднеазиатская магистраль».

По следам наших выступлений

Защищая честь мундира

В конце мая в газете «Вечерний Ташкент» была опубликована критическая статья «Эх, дороги!». В ней, в частности, говорилось о некачественно проведенном капитальном ремонте улицы Ф. Ходжаева. Через месяц после ухода ремонтников РСУ-3 здесь и на примыкающей улице Джакарты на площади около десяти метров длиной и около двух метров шириной асфальт провалился. Вскоре ремонтники вновь заасфальтировали участок, но через три дня асфальтное покрытие вновь «утонуло». Жители прилегающих к дороге домов приспособили эти траншеи для свалки мусора. Этот участок дороги и был изображен на фотографии к материалу.

На выступление редакция получила ответ от главного инженера РСУ-3 С. Белоуса. В нем говорится, что провал произошел не на улице Ф. Ходжаева, а на улице Джакарты. Кроме того, С. Белоус сослался на заметку в «Вечерке», опубликованную в феврале, о благоустройстве улицы Ф. Ходжаева. В этом письме он от имени совета трудового коллектива просит дать в газете опровержение.

Вместе с ответом главный инженер прислал в редакцию копию письма, подписанного начальником управления благоустройства Куйбышевского райисполкома Р. Мусабаевым, который также подтвердил, что РСУ-3 к провалу дороги на улице Ф. Ходжаева отношения не имеет.

Но позвольте с приведенными доводами не согласиться. Если взять во внимание заметку «Благоустроили улицу», то в ней сказано лишь об объемах выполненных на улице Ф. Ходжаева работ, а не о качестве. Что касается фотографии под статьей «Эх, дороги!», то в РСУ-3, по-видимому, невнимательно ее рассмотрели. На этом снимке четко видны два провала: один на улице Джакарты, другой на улице Ф. Ходжаева.

О браке в работе ремонтников из РСУ-3 писали в редакцию жители с улицы Джакарты. Они сообщили, что во время ремонта дороги уложенный щебеночный слой от улицы Победы до железнодорожного переезда своевременно заасфальтирован не был. В результате интенсивного движения транспорта он полностью разрушился. Завезенный асфальт (около десяти машин) использован не был, застыл и пролежал на проезжей части дороги. Немало высказали жители нареканий и по вопросу поспешной укладки бордюров при ремонте тротуаров и на другие недоработки. Так, во время ремонта дороги была проявлена и бесхозяйственность. О ней не могли не знать главный инженер С. Белоус и начальник участка Л. Этлис. Лишь через два месяца сюда была доставлена специальная техника для дробления застывшей асфальтовой массы. Если суммировать стоимость загубленного асфальта и транспортные расходы, то цена нанесенного ущерба будет немалой. Позволительно спросить С. Белоуса и Л. Этлиса: с кого был взыскан этот ущерб?

Об этих недостатках мы проинформировали начальника управления благоустройства Куйбышевского райисполкома Р. Мусабаева и начальника РСУ-3 Д. Турдибаева и попросили их дать объективную информацию.

—Ремонт дороги на улице Ф. Ходжаева был запланирован, — сказал Ринат Борисович Мусабаев. — О провалах асфальта мне не известно. Содержание подписанного мной письма я не помню. По-видимому, оно было написано по просьбе С. Белоуса...

— Я работаю в РСУ-3 с первого июня, — сказал Д. Турдыбаев, — видел письмо в редакцию, подписанное С. Белоусом, но не вник в его содержание.

Возникает и другой вопрос: какова роль совета трудового коллектива в определении качества выполненных работ на улице Ф. Ходжаева? Прежде чем требовать опровержения, необходимо было разобраться в этой ситуации, дать принципиальную оценку работе бригады, которая производила ремонт дороги на улице Ф. Ходжаева. Не было бы ошибкой на прием дороги в эксплуатацию пригласить и работника ГАИ.

Недавно мы беседовали с водителями троллейбусного маршрута № 17, который проходит по ул. Ф. Ходжаева, и их мнение подтверждает жалобу жителей с улицы Джакарты.

— В конце прошлого года на улице Ф. Ходжаева был уложен щебеночный слой, но асфальтом его не закрыли, — сказал водитель Б. Зубаев (машина № 3157), — в результате интенсивного движения транспорта щебеночный слой был разрушен. Через несколько дней после укладки асфальт на перекрестке улиц Ф. Ходжаева и Джакарты провалился. Проезжать около глубокой ямы небезопасно. Поэтому мы вынуждены были вести машины вблизи зеленой зоны, наезжая на бордюры. Дело доходило до того, что некоторые водители стали отказываться от этого маршрута. Вскоре провал заасфальтировали, но через три дня все повторилось. В течение двух недель участок ремонтировали три раза. До сих пор на этой улице смотровые колодцы как следует не заделаны.

Подобные мнения о качестве ремонта дороги на улице Ф. Ходжаева высказывали водители Х. Шайхутдинов (машина № 3134), В. Третьяк (машина № 3116) и другие.

Редакция надеялась, что в РСУ-3 по-деловому, принципиально отреагируют на критику, примут действенные меры к тому, чтобы впредь на дорогах не появлялись провалы. Но там заняли позицию самозащиты, пытаясь не замечать собственные недоработки.

В. ТИТОВ.

С ТЕЛЕТАЙПНОЙ ЛЕНТЫ ТАСС

НЬЮ-ЙОРК. Совет Безопасности ООН выразил глубокую обеспокоенность положением на оккупированных палестинских территориях и глубокое сожаление по поводу продолжающейся депортации Израилем палестинцев. В резолюции, принятой в четверг 14 голосами при 1 воздержавшемся — США, Совет Безопасности призвал Израиль обеспечить безопасное и немедленное возвращение уже депортированных лиц и немедленно прекратить эту практику.

* * *

ПРАГА. В крупном промышленном и культурном центре Чехословакии — Оломоуце стартовал 18-й международный фестиваль детских хоров — «Праздник песни, Оломоуц-89». В нем принимают участие детские хоры из Бельгии, Болгарии, Монголии, ФРГ, Чехословакии и Советского Союза. В празднике участвуют также около 400 видных чехословацких и зарубежных композиторов, поэтов-песенников, музыковедов и преподавателей музыки, которые обменяются опытом на семинарах и встречах. Детские хоры дадут концерты в соседних городах — Кромержиже, Белой Лготе, Теплице и Уничове. Фестиваль завершится традиционным гала-концертом победителей.

* * *

МАНАГУА. Главным препятствием для проведения очередного совещания на высшем уровне пяти президентов центральноамериканских государств остается присутствие в Гондурасе формирований никарагуанской контрреволюции. От того, как будет выполнен пункт достигнутых в Сальвадоре соглашений о разоружении и репатриации контрас, зависит и проведение следующей встречи, заявил здесь журналистам заместитель министра иностранных дел Никарагуа Виктор Уго Тиноко.

* * *

МЕХИКО. Африканские пчелы, завезенные несколько лет назад в Бразилию местным энтомологом, становятся все более серьезной угрозой для Мексики — крупнейшего мирового экспортера меда. Появившись в 1987 году в штате Чьапас из соседней Гватемалы, пчелы-убийцы» уже захватили почти все южные штаты Мексики. Только за последние 12 месяцев, заявил координатор государственной программы борьбы с этими насекомыми Конрадо Барриос, от укусов африканских пчел на юге страны погибли 6 человек и более тридцати были госпитализированы в тяжелом состоянии. Большой урон понесло также местное животноводство и птицеводство.

Для вас, горожане

Мебель на заказ

Крупное производство — объединение «Мебельбыт» — занимается изготовлением мебели по индивидуальным заказам населения. В его салонах можно заказать отдельные предметы домашней обстановки по собственным чертежам или выбрать понравившиеся из предлагаемых образцов. До конца года коллектив обязуется оказать услуг населению на 4.750 тысяч рублей.

В 15 структурных подразделениях немало специалистов, постоянно ищущих способы придать мебели наиболее привлекательный вид. Среди них «лучшие по профессии» — столяры М. Кравчук, Н. Горбенко, Н. Махмудов, обойщик Ш. Адылов, штамповщица В. Мамадалиева. Все созданные здесь бригады работают на единый наряд с применением КТУ. Эффективность этого метода очевидна. Все 18 бригад справляются с заданиями досрочно, при хорошем качестве работы. Качество обслуживания населения — это и расширение ассортимента услуг. В частности, количество внедренных образцов мебели этого года — 141 единица. Это стенки — наборы «Весна», «Пионер», шкафы разных размеров и фасонов, книжные полки, журнальные столики, столы для кухни, подвесные зеркала.

За последнее время в объединении значительно улучшились условия труда рабочих, сделана ставка на техническое перевооружение. Конечно же, перемены к лучшему не могли произойти без коренной модернизации цехов и участков. Повышение требовательности к качеству, срокам выполнения заказов, культуре обслуживания — все это легло в основу творческого соревнования. У технических перемен — социальные корни. Поэтому на предприятии не забывают о повседневной и разносторонней заботе о его тружениках. Новые условия хозяйствования, в которых работает сейчас объединение, помогли решить многие социальные вопросы. Здесь создан свой медпункт. Действует столовая на 100 посадочных мест. В самих производственных цехах труд непременно перемежается с короткими паузами организованного отдыха. Имеются душевые, комнаты отдыха, библиотека. Есть в работе и недостатки, на устранение которых тоже обращается большое внимание.

Забота о совершенствовании производства, забота о людях — эти две задачи неразделимы. Только решая их совместно, можно добиться успеха.

И. КОГАН.

ПО СТРАНИЦАМ УТРЕННИХ ГАЗЕТ

✦ В Бухаресте завершило работу совещание Политического консультативного комитета государств—участников Варшавского Договора. Публикуется принятое на совещании коммюнике, а также текст интервью, которое дал М. С. Горбачев советскому телевидению по итогам совещания.

✦ В субботу в Совете Министров Узбекской ССР состоялось расширенное совещание, на котором рассмотрены проблемы развития личных подсобных хозяйств и индивидуального жилищного строительства в республике. Отчет о совещании напечатан вчера в республиканских газетах.

Погода и ваше самочувствие

С 10 ПО 16 ИЮЛЯ

По сведению Гидрометцентра УзССР, в течение предстоящей недели в Ташкенте сохранится сухая жаркая погода. Температура будет слабо колебаться. Ночью от 20 до 25, днем от 35 до 40°.

Ветер восточный, 7—12 метров в секунду.

Средняя температура за неделю ожидается выше нормы.

По мнению Центра медицинского метеопрогноза и метеопрофилактики НИИ медицинской реабилитации и физиотерапии имени Н. А. Семашко, в течение большей части недели будет преобладать гипоксический эффект погоды, который будет оказывать неблагоприятное действие на метеолабильных больных с ишемической болезнью сердца, артериальной гипотонией, с заболеваниями хронической кислородной недостаточностью и бронхолегочной системы.

Метеолабильным больным рекомендуется в этот период продолжать известные им профилактические меры для исключения метеореакций. Больным с сердечно-сосудистыми заболеваниями необходимо избегать стрессовых ситуаций, чрезмерных физических и умственных нагрузок, строго соблюдать режим сна, труда и питания.

Рекомендуется ограничить также прием бальнеологических, физических процедур. При необходимости по рекомендации лечащего врача принимать лекарственные средства.

Навстречу Пленуму ЦК КПСС по межнациональным отношениям

Вопросы, поставленные жизнью

Революционная перестройка всех сторон жизни нашего общества, провозглашенная апрельским (1985 г.) Пленумом ЦК КПСС, явилась властной необходимостью, давно назревавшей в его недрах. Как и всякая революция, она выявила со всей решительностью и непримиримостью те ошибки, упущения, отклонения, сознательные или неосознанные отходы от теории марксизма-ленинизма, которые искажали сущность социализма, деформировали новый общественный строй. Деформация и искажения коснулись, притом существенно, и национальных отношений. Поэтому глубокий анализ и всестороннее изучение исторических корней и социально-политических причин обострения межнациональных отношений просто необходимы. Для этого намечено провести скоро Пленум ЦК партии.

Советские люди всех национальностей с большим интересом ждут его. Это вполне понятно и обоснованно, ибо нет в нашей стране человека, который бы не переживал обострение межнациональных отношений, наносящее явный ущерб нашему общему делу социализма в целом. Оно назрело давно и свои истоки берет со времен сталинизма и застоя. Однако выявление и устранение ошибок и отклонений в национальной политике отодвигались все дальше и дальше, так как в течение долгих десятилетий мы убеждали себя и других в том, что сфера межнациональных отношений бесконфликтна, в ней нет противоречий и трудностей. Мы теперь знаем, что это отнюдь не так.

РАСЦВЕТ и сближение наций и народностей — процесс, который развивается путем единства и борьбы противоречий. Задача заключается не в том, чтобы отрицать эти противоречия и закрывать на них глаза, а в том, чтобы быстро, оперативно их выявлять и устранять, решать.

Ныне помыслы и стремления советских людей всех национальностей направлены на то, чтобы установились и крепли отношения взаимного доверия, дружбы и сотрудничества между всеми нациями, народностями страны. Эта цель, это стремление советских людей могут быть достигнуты только при условии устранения причин, рождающих напряженность в межнациональных отношениях, недовольство рядом аспектов национальной политики. Именно на этом, на наш взгляд, должен сосредоточить свое внимание предстоящий Пленум ЦК партии.

О каких причинах идет речь?

ВО-ПЕРВЫХ, нельзя считать нормальным положение, что **в течение шестидесяти пяти лет нашей истории вопрос о межнациональных отношениях, о путях их совершенствования не стоял на повестке дня ни одного съезда или конференции партии, Пленума ЦК партии, сессии Верховного Совета СССР.** Только при жизни В. И. Ленина, на X съезде партии в 1921 году и на XII съезде партии в 1923 году, рассматривались пути решения национального вопроса в стране. И лишь в 1988 году на XIX Всесоюзной партийной конференции был поднят вопрос о межнациональных отношениях. Конечно, это явное невнимание к исключительно сложному и важному вопросу постепенно привело к поверхностному, упрощенному отношению к проблемам развития наций и межнациональных отношений. В. И. Ленин отмечал, что национальный вопрос является подчиненным вопросом по отношению к делу рабочего класса. Однако, писал он, если допускать невнимание к нему, то национальный вопрос может выдвинуться на первое место, что и случилось у нас в настоящее время. Очевидно, что вопрос о путях совершенствования межнациональных отношений с учетом роста самосознания наций и осложнения их связей должен быть в зоне постоянного внимания всей партии и ее первичных организаций. Это положение должно стать правилом и законом жизни Советского многонационального государства.

Невнимание к национальной проблематике привело к тому, что острые и неотложные вопросы не обсуждались, не рассматривались, по ним не принималось никаких решений. Например, до сего времени остается неясным вопрос о том, как понимать и толковать суверенность союзных республик, что означает на деле право их выхода из состава СССР в ленинском понимании. До сих пор висит тяжелыми гирями на наших ногах теория слияния наций и национальных языков по мере складывания мировой системы социализма, выдвинутая Сталиным на XVI съезде партии в 1930 году, хотя мировая практика и жизнь народов СССР давно доказали научную порочность и вредность этой теории. Добавим еще один пример. Только после XIX Всесоюзной партийной конференции стал, наконец, решаться вопрос об объявлении языка основного коренного населения каждой республики государственным языком. Это означало, что мы в течение длительного периода сознательно закрывали глаза на указание В. И. Ленина о том, что «надо ввести строжайшие правила относительно употребления национального языка в инонациональных республиках, входящих в наш союз, и проверить эти правила особенно тщательно». Продолжая свою мысль, он писал, что «тут потребуется детальный кодекс». Не трудно видеть, что «детальный кодекс о национальном языке» и есть ленинское предвидение «Закона о государственном языке» в каждой республике.

Можно было бы еще и еще перечислять вопросы, которые не решались годами и десятилетиями и в конечном итоге вели к запущенности межнациональных отношений, к накоплению элементов недовольства в республиках их состоянием.

К ПОЯВЛЕНИЮ и росту напряженности в межнациональных отношениях вела и ведет продовольственная проблема, берущая свое начало с первых лет коллективизации сельского хозяйства. Коллективизация преподносилась как удар по капитализму на селе, торжество новой организации сельского хозяйства. На деле же оказалось, что она объективно была ударом невиданной силы по сельскому хозяйству в целом, по крестьянству. В результате полувекового господства коллективных хозяйств на селе советское сельское хозяйство оказалось на грани катастрофы и развала. По данным экономистов, в стране в настоящее время находятся в запустении или в полузаброшенном состоянии свыше ста тысяч сел, из них — свыше семидесяти тысяч в Нечерноземье и Черноземье. Коллективизация лишила крестьянина земли, и оставшаяся без хозяина земля мстит нам талонами на мясо, бешеными ценами на фрукты и овощи. Трудности с продуктами, нехватка самого необходимого на столе — питательная почва для недовольства межнациональными отношениями, для взаимных придирок и притязаний наций, народностей, республик.

Таким образом, **стратегические ошибки в экономике, особенно в сельском хозяйстве, составляли основу еще одной, второй причины обострения межнациональных отношений.** Выведение сельского хозяйства из пропасти кризиса, переход на аренду, подряд и другие формы хозяйствования постепенно снимут один из основных факторов обострения межнациональных отношений в СССР.

ТРЕТЬЕЙ ПРИЧИНОЙ обострения межнациональных отношений **явились административно-командные методы решения проблем,** возникавших в ходе развития советского многонационального государства. Классическим в своем роде примером здесь явилось выселение наций и народностей — калмыков, крымских татар, балкарцев, карачаевцев, ингушей, чеченцев, немцев Поволжья и других — с мест их исторического расселения. Отношение к ним, политика выселения, произвольного лишения целых народов их Родины, территории, исторических традиций, очагов культуры сильно подорвали доверие внутри и вне страны к нашей национальной политике. Обратное переселение большинства выселенных народов в места их исторического проживания в свое время зародило надежду в торжество справедливости. Однако была проявлена непоследовательность, не все автономии были восстановлены, что привело к сохранению напряженности в определенных регионах страны. Подготовительная работа, которая ведется в этом направлении, надеемся, позволит устранить и эти болевые точки в межнациональных отношениях.

Но командно-административная система и методы работы за годы сталинизма и застоя глубоко проникли в наше сознание, в наш образ жизни, в наш образ действий. Поэтому было бы неправильно свести последствия командно-административного метода в этой сфере жизни нашего общества лишь к выселению ряда народов. Они, эти последствия, многоликие. Одним из них является катастрофическое положение, в котором оказались малочисленные народности Севера, Дальнего Востока, Сибири — ульчи, нивхи, удэгейцы, нанайцы, юкагиры, неждальцы, кереки, ненцы, чукчи, долгане и другие. Наступление «большой индустрии», строительство и расширение огромного количества гигантских комбинатов химической, лесозаготовительной, нефтедобывающей, газовой и прочих отраслей промышленности вызвали небывалое сокращение выпасов и угодий для оленей, которые в течение тысячелетий кормили, одевали и обували северянина, резко стали сокращаться оленьи стада, а вместе с ними — и сами народности этих огромных регионов. Свезенные в большие поселки «для приобщения к цивилизации», они стали терять свой язык, свою самобытную многовековую и неповторимую культуру. Мы их заставляли питаться вареной пищей, лишенной многих необходимых для организма северян компонентов, потребляемых в течение тысячелетий в пищу сырое мясо и сырую рыбу и другие дары суровой северной природы. Поэтому в своем выступлении по советскому телевидению 1 июля 1989 года М. С. Горбачев подчеркнул, в частности, что «должны быть обеспечены все необходимые предпосылки... для сохранения и рационального использования той среды, в которой протекала жизнь... предков на протяжении веков».

Нельзя не сказать о том, что за годы существования Союза Советских Социалистических Республик имели место сотни изменений границ между республиками, автономными образованиями, целые районы или даже области передавались из одной республики в другую, из одного автономного национального образования в другое. Но, к сожалению, это делалось сплошь и рядом без выявления и изучения мнения населения, учета его национальных и этнических особенностей. На этой почве возникало немало недовольства.

Командно-административные методы руководства таят в себе постоянную угрозу национальному суверенитету, национальным интересам и чаяниям наций и народностей. Прикрываясь громкими словами о заботе о государстве, об интересах единого народнохозяйственного комплекса страны, командно-административная система кромсает экономику республик, игнорирует экологические проблемы, сплошь и рядом создает тупиковые ситуации в различных регионах. Не об этом ли свидетельствуют факты строительства и эксплуатации алюминиевого завода вблизи Сариасии, губительно влияющего на всю округу? Не о том ли говорит возведение многочисленных вредных химических предприятий в Ферганской долине, где из-за густонаселенности ее малейшие отклонения от экологических норм могут вызывать непредсказуемые осложнения для здоровья населения? Из-за господства командно-административных методов руководства, открывающих широкий простор произволу и волюнтаризму, буквально за полстолетия первая в мире страна социализма, имеющая, казалось, необъятную территорию, не страдающая густонаселенностью, «вобравшая» в себя наибольшее количество рек, озер и лесов в мире, была подведена к краю пропасти, называемой экологическим кризисом. Не случаен тот факт, что одной из побудительных причин трагических событий и кровопролития в Ферганской долине явились экологические проблемы.

АНАЛИЗИРУЯ причины обострения межнациональных отношений, мы должны обратить внимание на **существенные пробелы в интернациональном воспитании** населения, что является следующей, **четвертой причиной** обострения межнациональных отношений. Коренной его недостаток — оторванность от актуальных проблем, абстрактность, назидательность и чисто просветительская сущность. В течение десятилетий мы внушали населению, повторяли со всех трибун, что дружба народов — хорошо, а межнациональная неприязнь — плохо, что у нас нет классовых корней вражды, что народы нашей страны дружили издревле. Мы восторгались тем, что у нас самый просвещенный в мире народ, понимающий теоретические устои и практические пути укрепления дружбы народов. При этом забывалась та истина, что все благие пожелания и поучения, не подкрепленные материально, в частности в виде полок магазинов, полных снеди и промышленных товаров, благоустроенных квартир, высокой культуры обслуживания, не дают ожидаемого эффекта. Любая агитация и пропаганда только тогда хороша и уместна, когда она сопровождается действенной практической работой по удовлетворению повседневных запросов трудящегося люда. Это правило тем злободневней в условиях Советского многонационального государства, что без ускоренного решения социальных проблем мы не сможем добиться существенного улучшения межнациональных отношений. Об этом свидетельствуют факты. Как сообщалось в газете «Правда» 2 июля, 94 процента опрошенных в Ферганской долине отметили, что социально-экономические причины были определяющими в кровавых событиях, разыгравшихся здесь недавно. Оказалось, что убаюкивающая разъяснительно-просветительская пропаганда основ интернационализма ныне перестала «работать» и народ требует решения проблем низких цен на хлопок, продолжающейся политики монокультуры, экологического произвола и принятия действенных мер по ликвидации хронической безработицы.

Интернациональное воспитание в течение долгих десятилетий понималось нами как организация лекций, вечеров дружбы, поездок, проведение совместных мероприятий, то есть было оторвано от решения вопросов практики жизни, быта людей, благоустройства, обеспечения продуктами и промтоварами. Оно страдало односторонностью и потому, что было направлено, как правило, на интернациональное воспитание малочисленных народов и не учитывало необходимость интернационального воспитания всех советских людей, независимо от национальной принадлежности.

ПЕРЕД нашей республикой — непочатый край работы по расширению социальной базы перестройки. Шаги мы здесь делаем неуверенно и с оглядкой. Спрашивается, почему бы не создать в столице республики Ташкенте Республиканскую ассоциацию юристов, с тем чтобы любой закон, кодекс, постановление правительства, инструкции предварительно обсуждались с участием всех юристов и чтобы таким путем были сняты все возможные вопросы по ним? Можно, конечно. Только тогда мы будем, наконец, очевидцами того, что изменения и уточнения в законы будут вноситься не после, а перед их принятием. Или, скажем, можно же создать Республиканское общество историков партии, проводить еженедельные заседания с обсуждением неотложных вопросов истории КПСС, каких теперь в этой области не счесть.

А почему бы не создать объединение учителей узбекского языка в школах с русским языком обучения в Ташкенте или всей республики? Такое объединение или общество необходимо, ибо объявление узбекского языка государственным по-новому ставит вопрос о качестве обучения, о новых учебниках, словарях, о новой методике.

Подобных примеров можно было привести десятки. Перестройка открывает дорогу для половодья народной активности. Надо ею управлять, надо ее направлять. Это будет служить великому и благородному делу снятия напряженности и с межнациональных отношений, укреплению дружбы и сотрудничества народов.

Предстоящий Пленум ЦК КПСС по межнациональным отношениям даст ответы на многие из поставленных жизнью вопросов. Мы его ожидаем с нетерпением.

К. ХАНАЗАРОВ,
доктор философских наук, профессор Ташкентской высшей партийной школы.



Стоит ли говорить о важности и необходимости выпуска товаров для народа. Сегодня практически все предприятия города открыли цехи и участники по выпуску ТНП. Более того, товары народного потребления в обязательном порядке включаются в государственный заказ.

Занимаются ими и на заводе «Ташхимсельмаш». Звезд с неба, как говорится, не хватают — до освоения сложной бытовой техники пока не дошло. Но все же выпускают нужные людям вещи, используя отходы производства.

НА СНИМКЕ: отлично трудится сборщица цеха ТНП Евгения Романовна Близнецова. Она много лет отдала производству, является наставником молодежи.

Фото Т. Карпмова.

Вести с одного предприятия

Хлеб особого спроса

В постоянном движении технологические линии в цехах столичного хлебозавода № 3, специализированного на выпечке ржаных сортов хлеба. Недавно к ранее освоенным изделиям — «бородинский», «дарницкий», «российский», «столичный», диетическо-бессолевому батону и другим добавился также «узбекистанский». Это компактный батон 0,5-килограммового развеса.

Ржаные сорта хлеба — формового и подового — особой технологии и выпечки. Изготовляются они из смеси ржаной—обдирной и пшеничной муки первого сорта. Ржаной хлеб с его неповторимым запахом — не на любителя. Этот вид продукта весьма питательный, наиболее полезный, легкоусвояемый. Поэтому он и пользуется весьма высоким спросом у населения города. Сейчас поточные линии завода № 3 производственного объединения «Ташкентхлебпром» выдают за сутки до 35 тонн черного хлеба.

Сладкая «соломка»

Поточно-технологическая линия, ранее введенная в действие на столичном хлебозаводе № 3, по производству «сладкой соломки к чаю» вышла на проектную мощность и теперь за сутки выдает до полутонны деликатесной продукции. В рецептуру нового вида изделия входят пшеничная мука первого сорта, маргарин, хлопковое масло, сахар, дрожжи и т. д.

Расфасованная в 500-граммовые цветные коробки, хрустящая «соломка» пользуется у населения, особенно у детей, повышенным спросом. В этом году хлебозавод выпустит до 200 тонн ценного продукта.

Магазин-кафе

«Хлеб горячий...». Сейчас в городе становится все больше магазинов с такой вывеской, где реализуется хлеб с пылу с жару. Строится такой магазин-кафе и близ хлебозавода № 3 (улица Б. Хмельницкого). В его ассортименте будут не только ржаные сорта хлеба и батоны для диабетиков, но и сдобные «московские плюшки», «сладкая соломка».

Возводит одноэтажное здание магазина-кафе строительный кооператив, действующий на заводе «Таштекстильмаш». Здесь не только можно будет приобрести свежий хлеб, но и отведать кофе, чай. Для этого в магазине предусмотрен зал со специальным оборудованием.

Однако одно из главных назначений фирменного магазина-кафе — изучение покупательского спроса, оказание влияния на развитие и расширение ассортимента продукции, выпускаемой хлебозаводом.

М. АВЕРИН.

Читатель—газета—читатель

Подписка продолжается

«Подписку принимаете?» — то и дело спрашивают подходящие к киоску «Союзпечать» № 330, что расположен на улице Ш. Руставели, рядом с остановкой пассажирского транспорта.

— Конечно, пока дожидаетесь автобуса, можете оформить подписку на «Правду» и «Известие», «Работницу» и «Крестьянку», «Советскую культуру» и «Вечерний Ташкент», «Социалистическую индустрию», «Аргументы и факты», — улыбаясь, говорит киоскер Людмила Николаевна Берсеньева. — У меня есть для этого все необходимое.

Непривычно, не правда ли? Но Людмила Николаевна справляется с новыми обязанностями быстро и четко. Аккуратно заполняет бланки, подсчитывает деньги и выдает абонементы, не задерживая очередь. В ходе нынешней подписной кампании она уже оформила подписку на тысячу рублей, а в прошлом году эта сумма была на 4 тысячи рублей больше. В оформление подписки включились и другие ташкентские киоскеры. Все они получают доплату 2 процента с каждых сданных 100 рублей по подписке.

Итак, подписная кампания продолжается и продлится до 1 октября. И тот, кто заранее позаботится об оформлении подписки, без всяких недоразумений будет получать газеты и журналы с 1 января 1990 года, ведь работники «Союзпечати» и почты смогут своевременно заказать и рассортировать доставочные карточки, устранить недочеты, провести при необходимости переоформление.

Работа показывает, однако, что не все ташкентцы торопятся оформлять подписку, как видно, рассчитывают на то, что время еще, мол, есть. Так, на 3 июля на «Вечерний Ташкент» принята подписка 4.966 экземпляров; на «Тошкент оқшоми» — 744, или всего 2 процента, на «Ташкентскую неделю» — 4.004 экземпляра. Наибольшее число подписчиков пока у «Правительственного вестника», газет «Семья», «Ветеран» и «Аргументы и факты».

Много интересных, острых, познавательных материалов можно прочитать сегодня в различных периодических изданиях. Журналисты ташкентских «Вечерок» тоже стараются оперативно откликаться на происходящие в городе события. Большую помощь в этом оказывает авторский актив, наш главный корреспондент — читатель.

К. ОЛЬГИНА.

Итак, на газету «Вечерний Ташкент» можно подписаться в любом почтовом отделении, пункте и 10 киосках «Союзпечати», магазинах «Филателия». Индекс 64691. Стоимость годовой подписки 7 рублей 92 коп.

Письма в «ВТ»

Читатель благодарит...

Добросовестный труд

Жителей домов по ул. Шахристанская обслуживают работники почтового отделения № 99. Когда я бываю на почте, вижу как трудятся почтовые работники: каждого посетителя обслуживают быстро и хорошо, кому-то дают совет, кому-то что-то объясняют, помогают. Многие привыкли ценить только свой труд, а на труд других не обращают внимание. Кое-кто привык только требовать внимательного обращения, а сам не умеет себя вести, платить ответной вежливостью.

Думаю, что работники 99-го почтового отделения заслуживают большой благодарности за свой честный и нелегкий труд. Особо хочется поблагодарить нашего почтальона Ольгу Николаевну Гудкову.

Всю корреспонденцию она доставляет вовремя, на ее участке нет жалоб.

П. ГУЗЕЕВА,
участник войны и ветеран труда.

...недоумевает

Есть ли у дома хозяин?

18-квартирный дом № 3 по улице Энели находится на балансе ЖКО стройтреста № 160 г. Чирчика. Много сложностей возникает из-за того, что ЖКО находится в Чирчике, а дом в Ташкенте. Почти все жильцы живут много лет без ордеров, которые так и не дали при заселении. В связи с этим возникают сложности с пропиской, выпиской и т. д.

Дом наш, сиротливо стоящий среди ухоженных домов ТТЗ, выглядит отвратительно. Много лет на него никто не обращает внимания. А пора бы.

Когда была председателем домкома Вера Игнатьевна, тогда было намного легче. Она ежемесячно нас навещала, собирала квартплату, выписывала справки, и многие другие вопросы можно было решить через нее. Но проводив ее на пенсию, мы лишились доброго помощника. Теперь, чтобы взять справку с места жительства, надо ехать в Чирчик, а это значит надо отпрашиваться с работы на целый день.

Не по своей вине многие жильцы дома являются задолжниками за квартплату. Дом много лет не ремонтируется. Крыша протекает, в подъезды просто страшно заходить: штукатурка вся осыпалась, дверей нет, стекол тоже. Сантехническое оборудование держится «на честном слове», постоянно выходит из строя. По этим причинам мы часто сидим зимой в холодных квартирах, без горячей воды. Слесаря на случай аварии вызвать просто невозможно. Вот нам и приходится осенью перед отопительным сезоном собирать деньги и просить случайного дядю включить отопление. Весной картина повторяется с отключением.

Мы требуем, наконец, навести порядок, дать нам нормально жить и трудиться.

АСАНОВА,
ХВАН,
ГОРЯНИЧНИКОВ,
КИРИЛЛОВА,
КИМ и другие.

...критикует

Кругом вода

Мы проживаем на массиве Чиланзар, квартал 19, дом № 41 с 1972 года. В течение последних 6—7 лет у нас в подвале собирается много воды. Из трубы она течет по неделе, и никаких мер ЖЭУ не принимает. Мы просим вызвать «аварийную», но и этого не делают. Сегодня мы целый день звонили по этому поводу, но результатов даже к концу дня не добились. Чтобы ликвидировать аварию, необходимо заменить трубы. Неужели в жилищном объединении Чиланзарского района не могут принять меры!

МАЗУРНИЦКАЯ,
ШАЛЫГИНА,
МАТВЕЕВА и другие.

Где эта улица?

Реплика

Можно ли, дорогой читатель, заблудиться меж трех сосен? Нет? Но я вас заверяю — можно. Для этого вам необходимо только побывать на улице Ткачей, и при этом выслушайте мой совет: не ищите эту улицу, понадеявшись только на авось или на то, что «язык до Киева доведет». Не советую обращаться и по телефону «09». Там вам обязательно ответят, что подобных справок справочная не дает. Свой поиск советую начать с постового милиционера. Конечно, не каждый постовой может знать весь город. Но мне повезло: «Улица Ткачей?! Это где-то в районе Таштекстилькомбината», — был ответ.

Добравшись до остановки «Текстильная», что по ул. Ш. Руставели, я побрел вдоль дороги, ведущей на Таштекстилькомбинат. Какая это была улица? Затрудняюсь ответить: я не увидел ни одной таблички с ее названием. Но советую не отчаиваться: есть ведь еще прохожие, которые всегда помогут, подскажут. Так поступил и я. На мой вопрос: «Где я нахожусь?»—молодой человек ответил: «Это улица Ткачей, — но, чуть подумав, уточнил: — Кажется, ивановских». «А мне нужно Ткачей», — заметил я. «А какая вам разница?» — с иронией бросил он на ходу.

Если же вы решили, что разница все же есть, тогда повторите свой вопрос идущей навстречу сердобольной старушке. Она-то и пояснит, что эта улица вовсе не Ткачей и даже не ивановских, а Физкультурная. А чтобы попасть на нужную, объяснит бабуля, то надо повернуть назад, дойти до конца улицы и свернуть направо — это и будет улица Ткачей, та самая, которая параллельно с Ш. Руставели.

— Позвольте, но я только что оттуда.

— Тогда тем более, голубчик, — успокоит бабуля, — значит найдете.

Так что, дорогой читатель, наберитесь мужества и поворачивайте назад. Доберетесь до конца, сверните направо и выйдете на ту самую улицу, о которой толковала вам бабуля. Но предупреждаю: там тоже не найдете опознавательных табличек и вам опять придется воспользоваться услугами пешеходов. «Эта улица не Ткачей, — ответит вам прохожий, — это Текстильная». Другие же будут уверять, что они ее называют Итээровской или Инженерной, а улицу Ткачей надо искать в другом месте, а под конец объяснят: идите обратно до конца, пройдете большой арык, там и ищите улицу Ткачей.

— Но я там уже был!

— Но вы, наверное, не до конца дошли, — добавит прохожий. — Как только пройдете большой арык, сверните направо, где четырех-пятиэтажные дома. Это и будет улица Ткачей!

Итак, вы вновь повернули назад, перешли большой арык, свернули направо, прошли с километра два (там городской транспорт не ходит), набрели на скученные 4—5-этажные дома... Предупреждаю: не ищите табличек с наименованием улиц, их там тоже нет. Появилась уверенность, что, наконец-то, ваше путешествие закончено. И даже нашли нужный дом и квартиру. Ура-а! (Это я ликовал, когда, поднявшись на пятый этаж, стучался в двери нужной мне квартиры).

— Да, Ткачей. Только не улица, а массив у нас с таким названием, — скажет вам хозяйка квартиры и добавит: — Ведь вот какое наказание с этой путаницей: письма, телеграммы, платежные квитанции, посланные на улицу Ткачей или Ивановских ткачей, идут к нам, а наши к ним. А ведь улица Ткачей совсем рядом. Вы идите обратно, дойдете до Ш. Руставели, сверните направо...

— Теперь я знаю, — упавшим голосом выдавил я, спускаясь с лестничной площадки.

И все-таки я нашел улицу Ткачей, дорогой читатель. И могу вам дать дельный совет: ориентируйтесь на Фрунзенский райисполком. Рядом с ним и находится желанный адрес. Можно даже забежать в топонимическую комиссию исполкома, где, как говорят, существуют протоколы ее заседаний. Вот бы всем познакомиться с этими «засекреченными документами»!

Р. ХАЛИТОВ.

Техническое творчество молодежи

Что может «Нигора»?

Как интересно провести благодатное время летних каникул? Одно из увлекательных занятий — это туристические поездки, походы по родному краю. Какое удовольствие с рюкзаком на спине подняться на гору, пройти по лощине, разбить палатку в ущелье, приготовить обед на костре. И, конечно же, песня под гитару под звездным куполом синего неба.

Все это — не просто впечатляет. Соприкосновение с природой дает бесценный заряд бодрости и здоровья. Важно и другое. В походе встречают новых друзей, закладываются основы экологических и краеведческих знаний, молодежь учится беречь природу, окружающую среду.

Кто же организует такой увлекательный поход? При региональном центре научно-технического творчества молодежи «Нигора» (при Фрунзенском райкоме комсомола) действует клуб «Эколог». В его обширной программе — оказание различных видов услуг молодежи и населению, в том числе и организация двух-, трехдневных путешествий по родному краю, столичной области.

— К тому же и плата за туристическое и транспортное обслуживание, — отмечает инженер-организатор районного центра НТТМ Равшан Мухитдинов, — самая минимальная — 7—10 рублей вместе с питанием. Первая группа старшеклассников вместе с родителями уже совершила поездку в Чимган, откуда через перевал Песочный спустилась в Гульканские теснины. На картах «Эколога» — маршруты в районы Чарвака, Ходжикента и т. д.

— Сейчас резко возрос интерес к овладению разговорным языком коренной национальности, — продолжает Р. Мухитдинов. — И такая форма работы есть в программе деятельности центра «Нигора». Практически завершено комплектование первой группы слушателей курса ускоренного изучения узбекского разговорного языка. Занятия будут проводиться в помещении центра — улица Б. Хмельницкого, 21 (Дом бракосочетания, 6-й подъезд, тел. 55-87-48).

Но одна из главных сфер деятельности творческого молодежного центра — быть надежным партнером в решении производственно-технических, экономических и социальных проблем. Специалисты центра уже выполнили (по договору) ряд крупных заказов. Так, в Институте энергетики и автоматики АН УзССР в сжатые сроки в полном соответствии с техническими условиями был осуществлен комплекс работ по телефонизации, электромонтажу и наладке контрольно-измерительных приборов в корпусах № № 1 и 2, введен в действие современный пульт типа «Кристалл-70». Выполнен также большой объем электромонтажных и наладочных работ по установке высоковольтных линий электропередачи и специального оборудования в двух других зданиях.

Реализован договор, заключенный с управлением механизации треста «Ташметрострой», по совершенствованию и наладке средств диспетчерской связи. Только что заключен договор со СредазСМНУ треста «Союзмясомолмонтаж» на работы по внедрению электротехнической установки типа «Огонек» и плазмотронов с разработкой эскизов организации рабочих мест для плазменной резки металлов.

— Наш центр НТТМ «Нигора», — подчеркивает Р. Мухитдинов, — только разворачивает свою работу. И нам, признаться, пока не хватает опыта, хотя бы, скажем, в установлении живых, взаимозаинтересованных контактов с руководителями и советами трудовых коллективов предприятий, организаций и учреждений района и города. Впрочем, не только города, ведь нами уже выполнен на Ангренском автотранспортном предприятии ремонт подъемно-транспортных средств при восстановлении легковых автомобилей. Необходимо завершить благоустройство помещения самого центра. Думаем, что нашу деятельность поддержат и депутатские комиссии райсовета, в содружестве с которыми нам предстоит осуществить ряд важных дел, в частности в области социальной сферы и организации досуга молодежи и населения.

— Важно, что «Нигора», — отмечает первый секретарь Фрунзенского райкома комсомола Замира Касимова, — при исполнении заключенных хозяйственных договоров делает главный упор на вовлечение молодежи во «временные трудовые коллективы».

М. САВЕЛЬЕВ.

Документальный экран

Накануне премьеры

Выхода на экраны города ждут новые документальные ленты «Деловые люди» режиссера В. Погосьянца, «Антиномия» С. Слащинина, «Найти себя» А. Акбарходжаева, снятые на киностудии «Узкинохроника». Первая лента повествует о том, что в нынешнем положении без деловых людей, менеджеров поднять экономику невозможно. На примере работы главного героя картины — генерального директора совместного советско-итальянского предприятия «Совпластитал» А. Н. Мелкумова рассказывается, какой должна быть эта работа.

Другая лента — «Антиномия» — повествует о тяжелом физическом труде во вредных для здоровья условиях. Кадры с работницами объединения «Электрохимпром» и «Ташкентский тракторный завод», одетыми в сапоги, работающими в дыму, среди кислоты и краски, сменяются кадрами из родильного дома, где вместо ожидаемого счастья — боль. Высокая детская смертность, слабое, больное потомство — причина этой боли. Если мы хотим иметь здоровую нацию, то должны бережно относиться к женщине, не терять цивилизованного отношения к ней — главная мысль фильма.

Картина «Найти себя» о том, как в период демократизации и гласности каждый ищет свою дорогу, определяет свою позицию в жизни, учится демократическим формам общения. Герои фильма — учитель П. Ахунов, современный арендатор А. Шадиев и другие — представители разных слоев общества, разных взглядов. Однако их объединяет то, что эти люди знают, чего хотят, к чему стремятся. Они не просто говорят, высказывая мысли с экрана, но и отстаивают свои позиции, доказывая их делами. Высказывания героев чередуются с мнениями представителей неформальных объединений, которые создают своеобразный фон картины, помогая передать истинный срез времени, его сегодняшний день. Съемки картины уже закончены, но авторам фильма хотелось бы вернуться к своим героям через несколько лет, чтобы прийти к полному пониманию, оценке и философскому обобщению их взглядов, мировоззрений.

Н. СОЛОВЬЕВА.

Первый выпуск центра «Электрон»

В научно-учебном центре «Электрон», созданном совместным приказом Академии наук Узбекской ССР и Министерства народного образования республики в минувшем году, состоялся первый выпуск.

Десятиклассники ташкентских школ №№ 140 и 113 изучали на узбекском и русском языках физико-математические предметы по специальной углубленной программе. Занятия у ребят, кроме школьных педагогов, проводили ученые и специалисты Института электроники АН Узбекской ССР. Практические знания учащиеся получали в научных лабораториях этого НИИ, оснащенных уникальным исследовательским оборудованием.

Завершились выпускные экзамены. Ребята сдают вступительные экзамены на профилирующие факультеты Ташкентского университета и политехнического института.

Осуществив первый выпуск, научно-учебный центр проводит среди школьников новый набор.

Студенты едут за рубеж

Сто восемьдесят юношей и девушек — студентов шести ташкентских вузов — выехали в социалистические страны на летнюю практику. Будущие специалисты этим летом будут работать в научно-исследовательских институтах и медицинских учреждениях, на фермах и предприятиях, в сфере культуры и народного образования.

Обменные поездки на безвалютной основе предусмотрены договорами о творческом содружестве между ЦК ВЛКСМ и молодежными организациями Болгарии и Венгрии, Германской Демократической Республики, Польши и Чехословакии. В Узбекистан приедут зарубежные студенты, которые будут заняты во всех отраслях народного хозяйства республики.

(Корр. УзТАГ).





Дружат города-побратимы

СИЭТЛ СЕГОДНЯ. В этой подборке снимков, присланных в «Вечерку» из Сиэтла, мы можем полюбоваться величественной панорамой города со стороны залива. Еще одна достопримечательность — сквер Первооткрывателей. Это одно из исторических мест Сиэтла. Горожанам нравится проводить здесь свободное время, в частности посидеть за столиком уютного кафе под кронами вековых деревьев.

Участок железной дороги, построенной в 1890 году, сохранен жителями города в первозданном виде: с паровозом и станционными строениями той поры. Теперь это музей под открытым небом.



Строки добрых новостей

ГОРОД-СПУТНИК ФЕРГАНЫ — Мидонабад будет построен на возвышенном месте в 7—8 километрах от областного центра по дороге в Вуадиль. Проектировщики размещают на верхнем ярусе 150-гектарный парк, ниже — зону индивидуальной застройки на три тысячи семей. Здесь же разместятся кинотеатр, детские учреждения, школы, магазины, службы сервиса, АТС. В город-спутник протянется магистральный водовод, а в перспективе — троллейбусная линия.

ОВОЩИ И ФРУКТЫ, выращенные бухарскими земледельцами, отправились в полет к уральцам и сибирякам. Самолеты Аэрофлота взлетают из аэропорта Бухары и берут курс на Иркутск, Благовещенск, Свердловск, в Монгольскую Народную Республику. Согласно договорам, заключенным областным агропромом, в северные и восточные районы страны, а также на экспорт нынче будет отправлено воздушным путем почти одиннадцать с половиной тысяч тонн свежих фруктов и овощей.

ПАРТИЯ МЕДИЦИНСКОЙ АППАРАТУРЫ закуплена Андижанским хлопчатобумажным объединением за границей на валюту, заработанную экспортом своей продукции. Текстильщики приобретают на 160 тысяч инвалютных рублей ультразвуковые диагностические устройства, анастезиологическую систему, аппарат искусственной вентиляции легкого, новейший стоматологический кабинет. В медсанчасти предприятия теперь смогут поправить здоровье не только работники комбината, но и текстильщики всей области.

«СЕРДЕЧНОЕ СПАСИБО стюардессам», — говорится в письме, полученном службой бортпроводников Ташкентского авиапредприятия. Эта благодарность поступила от Узбекского отделения Советского фонда милосердия и здоровья. Устроив субботники в воздухе и на земле, бортпроводницы заработали 1.545 рублей и перечислили эту сумму на счет Республиканского дома престарелых.

(УзТАГ).

РЕКЛАМА



Кем быть?

ВРАЧОМ, АРХИТЕКТОРОМ, СТРОИТЕЛЕМ? ПЕРЕД МНОГИМИ СЕЙЧАС СТОИТ ЭТОТ ВОПРОС.

Подумайте хорошо, может быть, ваше призвание — торговля — одна из древнейших и необходимых отраслей человеческой деятельности.

Стать хорошим специалистом в этой области помогут серьезные знания и подготовка, получить которые можно в ШКОЛЕ-МАГАЗИНЕ «ШУХРАТ».

Сюда принимаются без вступительных экзаменов девушки 17—25 лет с 8- или 10-классным образованием, имеющие прописку в г. Ташкенте.

Срок обучения — 5 и 6 месяцев.

Стипендия — от 52 до 63 рублей в месяц.

Для поступления необходимо подать заявление на имя директора, представить: документ об образовании, характеристику из школы или с последнего места работы, четыре фотокарточки (две 3X4 и две 6X9 см).

Адрес: Ташкент, массив Чиланзар, квартал 11, дом 2 (автобусы, 20, 34, 41, 50, 54, 70, 75, 182, 187, 189, троллейбусы 6, 11, 13, 19, остановка «Шухрат», метро станция «Чиланзар»).

ШКОЛА-МАГАЗИН «ШУХРАТ».

РЕМОНТ ПИШУЩИХ МАШИНОК И ВЫЧИСЛИТЕЛЬНОЙ ТЕХНИКИ—В «СЕГМЕНТЕ»

Многопрофильный кооператив «Сегмент» заключает договоры с организациями на выполнение: технического обслуживания, комплексного обслуживания, ремонта.

Комплексное обслуживание включает техническое обслуживание и все виды ремонта (в том числе ремонт в стационаре с доставкой техники транспортом исполнителя туда и обратно). В стоимость его входит и стоимость установленных запчастей, которыми кооператив располагает в полном объеме.

«Сегмент» осуществляет также экспертизу состояния техники, намеченной к списанию, и закупает ее.

Оплата — перечислением и за наличный расчет.

Для населения Ташкента кооператив предоставляет еще одну услугу — прокат пишущих машинок по расценкам на 15 процентов ниже государственных. Технологические ремонты техники, взятой напрокат, проводятся бесплатно.

Наш адрес: г. Ташкент, ул. Новополторацкого, 51. Доехать можно автобусами 2, 3 до остановки «СПТУ-16».

Телефон 55-23-75, звонить с 9 до 18 часов.

МНОГОПРОФИЛЬНЫЙ КООПЕРАТИВ «СЕГМЕНТ».



Вовремя сданная стеклопосуда — залог того, что в магазине вы всегда сможете купить минеральную воду, лимонад, кефир, сметану.

В Октябрьском районе Ташкента СТЕКЛОПОСУДУ ВСЕХ ВИДОВ принимают в специальных пунктах при магазинах:

№ 2 — ул. Беруни Ц-27, с 8 до 20 час., перерыв с 13 до 14 час.

№ 4 — Ц-13, д. 8, с 8 до 20 час., перерыв с 13 до 14 час.

№ 10 — Ц-14, д. 7, с 8 до 20 час., перерыв с 14 до 15 час.

№ 12 — ул. Архитектурная, возле «Уззолото», с 9 до 18 час., перерыв с 13 до 14 час.

№ 20 — ул. Абая, Ц-13, с 9 до 19 час., перерыв с 13 до 14 час.

№ 19/1 — ул. Сахибаева, Кукча, с 8 до 19, перерыв с 13 до 14 час.

№ 22 — ул. Уйгура, 484, с 9 до 20 час., перерыв с 14 до 15 час.

№ 27 — ул. Навои, 21, с 8 до 18 час., перерыв с 14 до 15 час.

№ 31 — пл. Актепе, 9, с 9 до 18 час., перерыв с 14 до 15 час.

№ 33 — ул. Абая, Ц-15, с 10 до 19 час., перерыв с 15 до 16 час.

№ 62/2 — ул. С.-Дарбаза, Захарык, с 9 до 19 час., перерыв с 13 до 14 час.

№ 3 — ул. У. Юсупова, 6 «а», с 9 до 19 час., перерыв с 15 до 16 час.

№ 28 — массив Калинина, с 9 до 19 час., перерыв с 13 до 14 час.

№ 38 — ул. Хуршида, с 9 до 19 час., перерыв с 14 до 15 часов.

Пункты при магазинах работают без выходных дней. Кроме того, в субботние и воскресные дни по территории крупных жилых массивов (от магазинов 2, 4, 10, 12, 20) курсируют машины по сбору стеклотары от населения.

ОКТЯБРЬСКИЙ РАЙПИЩЕТОРГ.
Узбекское рекламное производственное предприятие ВПО «Союзреклама».

События и даты

«200 лет без Бастилии»

(Советский историк о Французской революции)

14 июля 1789 года люди разных сословий штурмом взяли Бастилию, где содержались самые опасные для властей заключенные. Так победила Великая Французская буржуазная революция. Прошло 200 лет, а интерес к этому историческому событию и споры вокруг революции не утихают. Почему? Об этом в беседе с корреспондентом агентства печати «Новости» рассказывает доктор исторических наук Владлен СИРОТКИН, подготовивший к этой дате свою новую книгу «Франция: 200 лет без Бастилии».

— Была ли объективная необходимость революции во Франции?

— Я считаю, что была, и самая настоятельная, хотя не все историки разделяют эту позицию. Уже примерно четверть века ведется между ними острая полемика по вопросу о закономерности и необходимости Французской революции. В чем ее суть?

Два французских историка — Фюре и Рише в 1965-1966 годах выпустили книгу под названием «Революция». Тогда она прошла незамеченной. Но после «красного мая» во Франции в 1968 году вышло второе издание этой книги, и ей придано общеевропейское и даже мировое звучание. В чем была ее сенсационность?

Ее авторы выдвинули тезис, что революция не была необходимой и закономерной. Они объясняли это тем, что экономическое развитие страны шло независимо от революционной ситуации, что революция только затормозила развитие капитализма. Саму же революцию, особенно период якобинской диктатуры, они изобразили как занос типа автомобильного. По их мнению, страна шла по автостраде мирового развития и на каком-то этапе поскользнулась. Отсюда и терроризм, море крови и так далее.

Концепция Фюре и Рише получила широкое распространение, но советские историки считают, что революция закономерна, что это не только случай Франции, а целого ряда стран. И основная посылка Маркса: революция — это локомотив истории — верна. Любопытно, что точка зрения советских ученых и наших коллег из других стран независимо от того, марксисты они или нет, совпадает в части необходимости революции там, где она произошла. Но некоторые из них видят в ней в основном один аспект — террор. Фактор террора активно сейчас дебатируется во Франции, и там даже создано общество «Долой 1789 год». По французскому телевидению прошел фильм «Суд над королем», где в отличие от тех времен король был оправдан, а приговорены к казни Робеспьер, Дантон и другие революционеры.

На мой взгляд, главная ошибка здесь — нарушение принципа историзма. Мы часто судим о прошлом с позиций сегодняшнего дня, например, с позиций общечеловеческих, гуманных ценностей. Конечно, методом террора нельзя решить социально-экономические проблемы, и это подтверждает опыт общественного развития. В Советском Союзе знают это лучше других, пережив трагический период сталинизма. Но лидеры Французской революции тогда-то этого не знали.

В чем была их трагедия? Они выросли в эпоху Просвещения, верили в добро, разум и не хотели себе никакой выгоды, за исключением общественных лиц. Не случайно Робеспьера называли неподкупным. Они свято верили, что делают для народа добро, а если тот не понимает их, следовательно, кто-то виноват. А виноваты подстрекатели, враги нации (у Сталина — враги народа), их надо изолировать и казнить. А так как у якобинцев был еще культ разума, то, если ты не понимаешь благо человеческое, голова твоя — лишний предмет. Отсюда 50 тысяч казненных только на гильотине во время якобинской диктатуры.

Необходимо отметить, что историки-марксисты часто преувеличивают в своих исследованиях метод классового анализа. Он удобен, поскольку позволяет как бы разрезать социальную структуру общества. Но ведь в реальной жизни люди не классами, а сословиями, провинциями, маленькими городами, деревнями. И вот эта структура сложившегося феодального общества стала тормозом развития. Общество во Франции делилось на три сословия: первое — духовенство, второе — дворянство, третье — буржуазия, крестьяне, ремесленники и другие. Социальный барьер между первыми двумя и третьим сословием был очень жестким. Вот пример: какой-нибудь банкир или откупщик, у которого денег больше, чем у самого короля, был абсолютно бесправен политически и социально, ему мог набить физиономию любой полицейский, поскольку он внизу общества, из третьего сословия. Вот это неравенство, поскольку буржуазия экономически все уже держала в своих руках, явилось первой причиной революции.

— Каково влияние Французской революции на марксизм и на мировое развитие?

— Французская революция была, без сомнения, моделью для всех марксистов, и в первую очередь для Маркса и Энгельса, потому что была самой радикальной из предшествовавших ей. Она поставила целый ряд проблем не только социально-экономических, которые потом решали марксисты и социалисты всего мира, но и уникальных, таких, как, например, религиозные. Ведь французские революционеры отменили религию и само понятие бога, заменив его, правда, на культ высшего существа. Но это же был гигантский вызов всему миру. Они, как и русские революционеры позже, поставили глобальные задачи, и здесь у них много общего. Чего стоит только один лозунг всеобщего равенства, свободы и братства, выдвинутый жирондистами, а затем большевиками. Идеи французских революционеров были весьма привлекательны для последующих поколений борцов за социальную справедливость.

Откуда взялась марксова теория классовой борьбы? Эта борьба наиболее четко проявилась во Французской революции. Выдвинутая большевиками идея всемирной пролетарской революции — также прямое продолжение ее идей. Когда после смерти Ленина в Коммунистической партии развернулась борьба за власть и за пути строительства социализма, то, как и у французских революционеров, самым страшным было обвинение в термидоре, в перерождении партии, и прежде всего ее руководства. Ведь Французская революция потерпела поражение, потому что она выродилась фактически в военную диктатуру Бонапарта. И правильно пишут Фюре и Рише, что для марксистов матерью их доктрины до 1917 года была Французская революция, когда на смену пришел ее сын, и имя его — Великий Октябрь.

Другое дело, что общественный прогресс развивался и убыстрялся, и уже во времена Маркса не все перипетры Французской революции могли быть применены, и тем более к концу XIX века. А Маркс и Энгельс исходили из того, что буржуазия ничему не может научиться и как класс исторически обречена. Но они недооценили буржуазию, и здесь кроется одно из наиболее слабых мест их концепции. И только теперь М. С. Горбачев признал прямо, что капитализм в состоянии найти резервы для своего развития.

У Ленина есть множество высказываний о Великой Французской революции. Он подчеркивал, что большевики — прямые наследники якобинцев. Но особенно известно его высказывание о том, что весь XIX век, который дал цивилизацию и культуру всему человечеству, прошел под знаком Французской революции. Он во всех концах мира только то и делал, что проводил, осуществлял по частям, доделывал то, что создали великие французские революционеры буржуазии. Нужно отметить, что в России не только большевики, но и почти все другие политические партии использовали пример Французской революции. Ее терминология вошла в лексикон всех политических партий мира. Откуда появились правые и левые? В Национальном собрании настроенные более радикально депутаты сели слева, а более консервативно — справа.

До сих пор остается в марксизме положение: революция — локомотив истории, и если человечество не находит разумных компромиссов, внутри его накапливается гигантский социальный пар, который рано или поздно вырывается в виде революционных взрывов. Сейчас, например, такое положение создалось с экологией, где человечество находится на грани катастрофы. И, возможно, что выход будет найден в виде экологической революции во всемирном масштабе или в отдельных странах против тех, кто губит окружающую среду, ставя людей и будущие поколения на грань вымирания.

Остается в силе и марксистская концепция классовой борьбы, особенно в развивающихся странах, остаются и социальные, национальные и расовые конфликты. И, конечно, остаются в силе и даже приобретают все большее значение те общечеловеческие ценности, которые были на знаменах Французской, а затем Октябрьской революций.

— В каком состоянии находится изучение Французской революции в СССР?

— В России еще до 1917 года сложилась блестящая научная школа исследователей Французской революции, продолжателями которой в советское время были Манфред и Тарле. Многие поколения ученых в России собирали материалы по Французской революции, и сейчас в стране находится огромное количество подлинных документов и коллекция изданий того времени. Сейчас в СССР действуют две школы франковедов на базе университетов в Москве и Ленинграде, Московский университет выпускает к 200-летию Французской революции шесть книг, охватывающих ее основные проблемы и влияние революции на современный мир. Там же готовится в двух томах сборник документов Французской революции из советских архивов, в значительной степени ранее не публиковавшихся. А в издательстве «Прогресс» к юбилею выходит на русском и французском языках «Великая Французская революция и Россия».

АФИША НЕДЕЛИ

Малый театр Союза ССР

С 15 июля в помещении театра имени Горького начинаются гастроли Государственного академического ордена Ленина и ордена Октябрьской революции Малого театра Союза ССР.

История этого замечательного театра, богатая традициями, началась еще в 1824 году. М. С. Щепкин утвердил в нем тенденции жизненного реализма. Щепкин поставил на подмостках сцены комедии А. С. Грибоедова и Н. В. Гоголя (в 50-е годы здесь состоялись премьеры «Горе от ума» и «Ревизор»). Творчество П. С. Молчанова связало русскую сцену с драматургией классиков. С 1853 года основным драматургом театра становится А. Островский. Здесь, в Малом театре, было поставлено 47 его драм и комедий. Ставились пьесы И. С. Тургенева, А. В. Сухово-Кобылина, драмы А. С. Пушкина. Здесь в начале 70-х годов прошлого столетия расцвел талант М. Н. Ермоловой. В театре играли известные артисты Г. Федотова, А. Ленский, А. Южин, М. и. О. Садовские.

В 1919 году Малому театру присваивается звание академического. В этот период играли А. Яблочкина, В. Массалитинова, А. Остужев, а также М. Ермолова, В. Пашенная, А. Южин. Шли пьесы советских драматургов, классические произведения и пьесы А. Островского «Бешеные деньги», «На всякого мудреца довольно простоты», «Лес», «Волки и овцы». В 1937 году в пьесе «На берегах Невы» впервые был создан образ В. И. Ленина. В годы Великой Отечественной войны в составе фронтовых бригад творческий коллектив объездил многие фронты.

В разные годы работали в театре одаренные режиссеры и артисты, ставились пьесы А. Корнейчука, А. Софронова, Л. Толстого, М. Лермонтова и многих других авторов.

В Малом театре работали народные артисты СССР, замечательные исполнители, многих из которых мы знаем и по работам в кинематографе. Это Н. Анненков, Б. Бабочкин, И. Ильинский, И. Любезнов, М. Царев. Здесь трудились и трудятся народные артисты РСФСР Э. Быстрицкая, Р. Нифонтова, Н. Подгорный и многие, многие другие актеры. Коллектив театра не раз выступал за рубежом.

Ныне художественным руководителем театра стал народный артист СССР, лауреат Государственной премии СССР Ю. М. Соломин.

«Две Бабы Яги»

— так называется новый спектакль Ташкентского государственного русского театра юного зрителя, премьера которого состоится 11 июля (в 11.00) и 15 июля (в 12.00). Она поставлена по пьесе Т. Карелиной и Р. Сефа. Это сказка-лубок для самых маленьких зрителей. Сказку рассказывает веселый скоморох Егорка. Она о том, как красавица Дуняша, мечтавшая о богатстве, променяла кузнеца Федора на царя Кащея и превратилась в страшную Бабу Ягу. В спектакле много песен, танцев, потешек, прибауток.

Режиссер-постановщик — заслуженный артист республики Георгий Мустафин, художник — заслуженный деятель искусств КазССР Георгий Кан. Автор песен — Александр Колмогоров, композитор — Алексей Тихов.

На этой неделе пойдут спектакли «Снежная королева», «Калиф Аист», а 16 июля в 12.00 состоится сотое представление сказки «Белоснежка и семь гномов».

Международный фестиваль состоится в Ташкенте

В сентябре нынешнего года по инициативе молодежного театра-студии «Махтник» при Дворце культуры ТашГУ будет проходить Международный фестиваль молодежного театрального искусства, в котором примут участие творческие коллективы из ФРГ, СФРЮ, ЧССР, НРБ и различных городов Советского Союза. Оргкомитет фестиваля проводит набор в группу гидов со знанием языков — немецкого, английского, болгарского, чешского, сербского. Набор состоится в помещении театра-студии **10—12 июля с 17.00.**

Оргкомитет обращается к руководителям предприятий, организаций, кооперативов с предложением принять участие в организации фестиваля в качестве спонсоров. Со всеми предложениями и вопросами обращайтесь по телефону **76-46-69.**

Вас приглашают

Дом знаний. 10 июля в 18.30 на семинаре лекторов-международников лекция «Внешнеэкономические связи СССР и УзССР». **16 июля в 19.00** в лекции врача-психотерапевта Ю. Соколова «Исцели себя сам» будет изложена комплексная программа реабилитации здоровья с помощью естественных средств: методов психотерапии, лечебного голодания, лечебной физкультуры, восточной энергетической гимнастики, методов закаливания и т. д.

Клуб друзей кино «Альтернатива» при КИЦ «Интурист». 10 июля — фильм «Турбаза Волчья» чешского режиссера Веры Хитиловой. Это фильм о нравственной значимости землянина во Вселенной. **14 июля** — премьера фильма «Муж и дочь Тамары Александровны». Это режиссерский дебют Ольги Маруцкой. Кинолента — о нравственности, о совсем нетипичной истории любви.

Острый сигнал

Подрежут ли «Фениксу» крылья?

Оживленней стало во Дворце культуры агрегатного завода. С утра там в основном идут работы: оборудуются два видеосалона, ремонтируются помещения. Вечером зрительный зал наполняется любителями кино. Бесплатные кружки — для детей и взрослых — пока не работают: каникулы. Популярным дворец стал у рабочих завода, жителей близлежащих кварталов всего за два месяца.

Столько времени прошло с того времени, когда молодежная хозрасчетная организация «Феникс» при Ташкентском горкоме комсомола взяла его у предприятия в аренду сроком на пять лет. Договор подписали директор завода, председатель профкома, председатель совета трудового коллектива.

Молодежь развернулась. «Феникс» вложил свои деньги в ремонт — более десяти тысяч рублей. Почти вдвое повысилась зарплата штатных работников. Теперь здесь откроются новые кружки по интересам, будет свой кукольный театр. После того как заключили договор с кинопрокатом, интересней стали программы фильмов. Цены на обслуживание — в рамках государственных, а для рабочих завода на различные мероприятия они снижаются вдвое.

Но недолгим было ликование. О договоре узнали в Ташкентском облсовпрофе. И вот уже готовится справка, в которой вся эта комсомольская затея ставится под сомнение: а имеют ли они право?.. Извлекается на свет божий постановление ВЦСПС 25-летней давности, в котором говорится, что отчуждение профсоюзных очагов культуры недопустимо. А аренда?.. Тем более дворца, построенного самим заводом? На этот вопрос заведующий отделом культуры облсовпрофа Ф. И. Рузыбаев ответил уклончиво:

— Мы считаем своим долгом подготовить справку для секретариата президиума, а он уже решит, что делать. По крайней мере такой практики брать в аренду профсоюзные клубы в стране пока нет.

Что ж, ташкентские комсомольцы сделали первый шаг. Кстати, при обоюдном согласии с предприятием. И мыслят они, что со временем дворец станет культурным центром не только завода, но и Сабир-Рахимовского района.

И было бы хорошо, чтобы профсоюзное руководство, прежде чем принимать окончательное решение, выслушало мнение и рабочих завода, и жителей района. Оно не менее важно инструкций и постановлений.

В. ДРАЧЕВ,
корр. УзТАГ.

АКЦИЯ МИЛОСЕРДИЯ

Веру в свое возвращение в строй бывшим воинам-интернационалистам, получившим тяжкие ранения и увечья, помогла обрести встреча в ташкентском военном госпитале имени П. Ф. Боровского. Сюда прибыли специалисты из ГДР, представляющие фирму «Ортопедическая техника». Они окажут помощь в протезировании конечностей двадцати пяти раненым «афганцам», съехавшимся сюда из разных городов и республик Средней Азии.

На встрече в госпитале директор берлинской фирмы Йорг Кристан рассказал раненым о методике протезирования, применяемых современных материалах, познакомил их с новинками ортопедической техники. Бывших воинов порадовало, что протезы будут изготовлены в короткий срок.

Эта акция милосердия организована по инициативе ЦК ВЛКСМ.

(Корр. УзТАГ).

Редактор
Э. М. ЭРНАЗАРОВ.

РЕКЛАМА ОБЪЯВЛЕНИЯ

ТАШКЕНТСКАЯ ОРГАНИЗАЦИЯ СОЮЗА ЖУРНАЛИСТОВ УЗБЕКИСТАНА ТВОРЧЕСКОЕ ОБЪЕДИНЕНИЕ «НУР»

ОРГАНИЗУЕТ ТВОРЧЕСКИЕ ВЕЧЕРА, ТВОРЧЕСКИЕ ВСТРЕЧИ

ДИЛБАР СОАТЛАР

(«ЧУДНОЕ МГНОВЕНИЕ»)

с участием журналистов, ученых, писателей, видных и талантливых деятелей искусств — певцов, актеров.

Лирические и творческие вечера проводятся на договорной основе в коллективах предприятий, в домах и дворцах культуры районов и сел, клубах, театрах, санаториях и профилакториях, в парках культуры и отдыха, чайханах и махалля, в пионерских лагерях, в школах и школах-интернатах.

Участники и темы вечеров избираются по желанию.

Для составления договоров обращаться по понедельникам, средам, пятницам с 15 до 19 часов.

Наш адрес: г. Ташкент, проспект Дружбы народов, 6. Телефон 45-36-45.

Создаем банк резерва

Центр по трудоустройству, переобучению и профориентации населения создает банк данных резерва кадров на выдвижение. Тех, кто желает переменить работу, считает, что приобрел достаточный опыт для повышения по службе по имеющейся специальности, просим прийти в Центр по трудоустройству с 2 экземплярами заполненной учетной карточки по приведенному образцу

УЧЕТНАЯ КАРТОЧКА

РЕЗЕРВА КАДРОВ НА ВЫДВИЖЕНИЕ

Фамилия, имя, отчество

Год рождения

Национальность

Образование, что окончил (ла), когда, специальность

Семейное положение

Обеспеченность жильем и домашний адрес, телефон

Среднемесячная заработная плата по последнему месту работы

На какую должность претендуете

Размер зарплаты

Дата личная подпись

АДРЕСА РАЙОННЫХ ОТДЕЛЕНИЙ ЦЕНТРА:

Центральный — проспект Космонавтов, 6. Телефон 56-04-20.

Акмал-Икрамовский — ул. Фархадская, 21. Телефон 74-01-57.

Кировский — ул. Энгельса, 48. Телефон 34-24-12.

Куйбышевский — ул. К. Маркса, 59. Телефон 32-35-82.

Ленинский — ул. Т. Шевченко, 64. Телефон 55-72-56.

Октябрьский — ул. У. Юсупова, 3. Телефон 41-18-14.

Сабир-Рахимовский — ул. Карасарайская, 270. Телефон 48-43-50.

Сергелийский — массив Спутник, квартал 2, дом 69. Телефон 58-63-84.

Фрунзенский — ул. Ш. Руставели, 87. Телефон 53-77-31.

Хамзинский — ул. М. Хасановой, 10. Телефон 96-44-02.

Чиланзарский — массив Чиланзар, квартал 2, дом 3. Телефон 77-12-60.

Время работы — с 9 до 18.00, перерыв — с 13 до 14.00.

При себе иметь документы: паспорт, копию трудовой книжки, копию диплома, аттестат об образовании, справки об окончании курсов, водительские права и т. д.

КАДРОВЫЕ СЛУЖБЫ ГОРОДА ПРИГЛАШАЮТ ВОСПОЛЬЗОВАТЬСЯ БАНКОМ РЕЗЕРВА НА ВЫДВИЖЕНИЕ.

УВАЖАЕМЫЕ ТАШКЕНТЦЫ!

15 июля с 10 до 13.00

представителями Ташкентского городского производственного объединения почтовой связи и распространения печати

БУДЕТ ПРОВОДИТЬСЯ ОБЩЕСТВЕННЫЙ ПРИЕМ ГРАЖДАН

по вопросам предоставления населению услуг почтовой, электрической связи и «Союзпечати»

в отделениях связи:

114 — массив Юнусабад, квартал 18, дом 31;
42 — ул. Уйгура, 429;
47 — ул. Ю. Фучика, 1;
100 — Б. Хмельницкого, 40 «а».

ВНИМАНИЕ!

Для проведения профилактического ремонта теплотрассы

будет отключено горячее водоснабжение

с 0.00 часов 11 июля до 24.00 14 июля по ул. Генерала Узакова.

Предприятие «Таштеплосеть» (телефон 33-32-32).

К СВЕДЕНИЮ ПОТРЕБИТЕЛЕЙ, ПРЕДПРИЯТИЙ, ОРГАНИЗАЦИЙ г. ТАШКЕНТА и ТАШКЕНТСКОЙ ОБЛАСТИ!

В связи с санитарно-профилактическим днем на Ташкентском перевалочно-распределительном предприятии по обеспечению нефтепродуктами и для обеспечения пожарной безопасности

в конце первой и второй половины июля

БУДЕТ ПРЕКРАЩЕНА

РЕАЛИЗАЦИЯ НЕФТЕПРОДУКТОВ.

С вопросами обращаться к администрации по адресу: Ташкентская область, пос. Пахта, Ташкентская нефтебаза. Телефон 7-20-45.

ВНИМАНИЕ!

В связи с массовым вывозом детей в пионерские лагеря

с 12 по 18 июля 1989 года

на городских и пригородных маршрутах количество работающих автобусов значительно уменьшится.

Справки по телефону 34-62-56.

«Ташгорпасстранс».

Центр по трудоустройству, переобучению и профориентации населения г. Ташкента

ПРИГЛАШАЕТ НА РАБОТУ

В КООПЕРАТИВНЫЙ МЕХАНИЧЕСКИЙ ЦЕХ,

созданный при производственном объединении «Ташэкс»: токарей-наладчиков, револьверщиков, карусельщиков, расточников, **токарей; шлифовщиков, слесарей** по ремонту оборудования, **фрезеровщиков, сверловщиков, сварщиков, электриков, заточников, термистов ТВЧ, операторов ЧПУ, крановщиков, протяжников, зубофрезеровщиков.**

Работники кооператива пользуются всеми льготами работников завода.

За справками обращаться по адресам: проспект Космонавтов, 6 или Куйбышевское бюро по трудоустройству — ул. К. Маркса, 59.

РУКОВОДИТЕЛЯМ ПРЕДПРИЯТИЙ, ОРГАНИЗАЦИЙ!

Если вы хотите увеличить доход предприятий или у вас возникли проблемы при переходе на самофинансирование, внутренний хозрасчет, чековую систему, арендный подряд, вам поможет учебный научно-технический центр «ШКОЛА МЕНЕДЖЕРОВ».

Предлагаются методические рекомендации в виде комплекта документов, состоящего из двух сборников.

1-й СБОРНИК — полная подборка постановлений Совета Министров СССР, центральных экономических ведомств (Госплана, Госкомтруда, Министерства финансов, Госкомстата и др.), связанных с переходом на новые формы хозяйствования и управления: самофинансирование, внутренний хозрасчет, арендный подряд.

2-й СБОРНИК — рекомендации, примеры расчетов, а также положения о внутреннем хозрасчете, системе премирования, арендном подряде, чековой системе, едином фонде оплаты труда, оценки деятельности работников по КТУ.

Стоимость полного комплекта — 230 руб.

Стоимость комплекта с квалифицированной консультацией — 420 руб.

Оплата услуг производится любым удобным для заказчика способом: наложенным платежом, гарантийным письмом, счетом, подоплатой.

За справками обращаться по телефонам — 78-01-34, 33-40-01.

Учебный научно-технический центр «Школа менеджеров». Узбекское рекламное производственное предприятие ВПО «Союзреклама».

К СВЕДЕНИЮ ЖИТЕЛЕЙ КУИБЫШЕВСКОГО РАЙОНА!

МАГАЗИНАМИ КУИБЫШЕВСКОГО РАЙПИЩЕТОРГА ПО ЗАЯВКАМ ПОКУПАТЕЛЕЙ

ОРГАНИЗОВАН

ПРИЕМ СТЕКЛОПОСУДЫ НА ДОМУ

№ 70 — проспект М. Горького, 111. Телефон для заявок — 62-55-15;

№ 22 — массив Карасу-1, общественно-торговый центр. Телефон для заявок — 65-38-41;

№ 21/33 — массив ТТЗ-4, дом 2. Телефон для заявок — 64-75-82;

№ 10 — шоссе Луначарского, дом 430. Телефон для заявок — 64-15-30.

За транспортные услуги взымаются с покупателя на каждую единицу стеклобутылки ем. до 0,5 л — по 0-02 коп.

Емкостью 0,5 л и выше на каждую единицу — по 0-03 коп.

Банки емк. от 0,2 л до 1.0 на каждую единицу — по 0-03 коп.

Емкостью свыше 1,0 л на каждую единицу — по 0-04 коп.

Для справок телефоны: 33-92-56, 33-08-93 (организационный и торговый отделы Куйбышевского райпищеторга).

МЫ СДЕЛАЕМ ВАС КРАСИВЫМИ

ДЛЯ ЭТОГО ПРИГЛАШАЕМ ПОСЕТИТЬ

ПАРИКМАХЕРСКУЮ № 170.

К вашим услугам мужской, дамский, маникюрный залы и косметический кабинет.

Индивидуальность вашего лица красивой прической подчеркнут наши искусные мастера.

Часы работы — с 8 до 22.00, без перерыва и выходных.

Наш адрес: г. Ташкент, ул. У. Юсупова, 1 «а» (угол ул. Хуршида).

Транспорт — трамваи: 10, 23, 27; троллейбус 10, автобусы: 18, 44, 48, 97, остановка «Лабзак».

Наш телефон 41-02-50.



Ташкентский городской комбинат парикмахерских услуг.

Министерство народного образования Узбекской ССР

ПРИГЛАШАЮТ НА УЧЕБУ:

СРЕДНЕЕ ПРОФЕССИОНАЛЬНО-ТЕХНИЧЕСКОЕ УЧИЛИЩЕ № 7

НА БАЗЕ СПЕЦТРЕСТА «УЗЭЛЕКТРОМОНТАЖ»

на 1989-90 учебный год.

Училище готовит высококвалифицированные кадры по профессиям: **электромонтажник по освещению и осветительным сетям; электромонтажник по ремонту и обслуживанию промышленного электрооборудования; электромонтажник по силовым сетям и электрооборудованию, электрослесарь, газосварщик, слесарь по ремонту контрольно-измерительных приборов и автоматики, киномеханик с умением выполнять работу фильмопроверщика, радиомеханик по обслуживанию и ремонту радиотелевизионной аппаратуры.**

Срок обучения — 1, 2, 3 года.

Начало занятий — 1 сентября.

Принимаются юноши и девушки 14,5 лет и старше с образованием 7, 8 классов. Учащиеся, поступившие в училище на базе 10 классов, обеспечиваются стипендией в размере от 30 до 70 руб. в месяц;

с 7-, 8-классным образованием находятся на гособеспечении. Обучаются 3 года и получают диплом о полном среднем образовании и профессии, после 7 классов срок обучения — 2 года, выдается аттестат по специальности и направляются на работу на производство.

Юношам, уволенным в запас из рядов Советской Армии, поступившим обучаться на электромонтажные специальности, выплачивается стипендия — 76 руб. в месяц, срок обучения сокращен.

Начало занятий — по мере укомплектования групп.

Желающие поступить в училище должны представить: заявление, документ об образовании, медицинскую справку (форма № 086/У), 6 фотокарточек (3×4), справку с места жительства.

Наш адрес: г. Ташкент, ул. Ивановских ткачей, 8 (трамваи: 7, 11, 9, 4, 24, 28; автобусы: 3, 33, 34, 40, 45, 50, 51, 54, 57, 58, 80, 99, 182, остановка «Текстилькомбинат»). Телефон 53-31-21.

ТАШКЕНТСКОЕ СРЕДНЕЕ ПРОФЕССИОНАЛЬНО-ТЕХНИЧЕСКОЕ УЧИЛИЩЕ № 31

НА БАЗЕ УПРАВЛЕНИЯ «ТАШГОРСТРОЙ»

ПО СПЕЦИАЛЬНОСТЯМ: **маляр строительный, маляр по художественному оформлению, столяр-строительный, плотник-паркетчик, газоэлектросварщик, облицовщик-плиточник.**

Принимаются юноши и девушки на базе 8—10 классов.

Срок обучения: на базе 8 классов — 3 года; на базе 10 классов — год.

На базе 8—10 классов со сроком обучения 6—8 месяцев для лиц, отслуживших в рядах Советской Армии по профессии штукатур-каменщик.

По профессиям: маляр-строительный, плотник-паркетчик, облицовщик-плиточник принимаются иногородние и обеспечиваются общежитием.

Учащиеся с 3-годичным сроком обучения находятся на гособеспечении, срок обучения — 6—8 месяцев, получают стипендию 70 руб. в месяц. Все учащиеся в период производственной практики получают 50 процентов от заработной платы.

Выпускники училища направляются на работу на строительные объекты г. Ташкента. Окончившие училище с отличием направляются в высшие учебные заведения на льготных условиях. Время обучения в училище засчитывается в общий трудовой стаж.

Для поступления в училище необходимы документы: заявление на имя директора, свидетельство о рождении или паспорт, документ об образовании, справки: медицинская (форма № 086/У), с места жительства; 6 фотокарточек (3×4).

Наш адрес: г. Ташкент, ул. Караташ, 44 (трамваи: 7, 8, 11, 16; автобусы: 11, 36, 31, 43, 53, 59, 62, 91, 95, остановка «Хадра»).

ШКОЛА-СТОЛОВАЯ

Кировского треста столовых

ПРИНИМАЕТ НА УЧЕБУ

на 1989-90 учебный год.

Начало занятий — по мере укомплектования групп до 15 сентября 1989 года.

Школа-столовая готовит квалифицированных поваров III разряда для работы в лучших столовых, кафе Кировского района.

Срок обучения — 11 месяцев.

Принимаются только девушки, женщины, имеющие 8—10-классное образование, в возрасте от 15 до 35 лет.

В период обучения учащиеся обеспечиваются питанием по себестоимости, спец. одеждой, а также получают стипендию в размере 54—63 руб. Окончившие школу-столовую получают удостоверение о присвоении квалификации повара III разряда.

Обращаться по адресу: г. Ташкент, Кировский район, ул. Тимирязева, 28 (отдел кадров), с 9.30 до 18.00 (автобусы: 19, 89; трамваи: 3, 22, 23, 29; маршрутные такси: 10, 26, остановка «Гидрометцентр»). Телефон 35-04-44.

ТЕАТР

ТЕАТР ЮНОГО ЗРИТЕЛЯ — 11 июня в 11.00 **Две Бабы Яги.**

КИНО

10 ИЮЛЯ

Художественные фильмы:

Дворец искусств — «ТАНЦУЙ, ТАНЦУЙ» (18.30, 20.40); «ГРАФ МОНТЕ-КРИСТО» (18, 21.00).

Москва — «РОКОВАЯ ОШИБКА» (по нечетным, 20.40).

Казахстан — «ЖЕНЩИНА ФРАНЦУЗСКОГО ЛЕЙТЕНАНТА» (17, 20.00), «ПРОДЕЛКИ МАЙСАРЫ» (на узб. яз., 18.00).

Восток — «ТАНЦУЙ, ТАНЦУЙ» (18.30, 21.00).

30 лет ВЛКСМ — «ПРЕЗУМПЦИЯ НЕВИНОВНОСТИ» (по четным).

50 лет Ташсовета — «ТАНЦУЙ, ТАНЦУЙ» (18.30, 21.00).

Нукус — «МСТИТЕЛЬ» (18.30, 21.00).

ЛЕТНИЕ:

Фестиваль — «МУЖЧИНА И ЖЕНЩИНА» (22.00).

Хива — «РОКОВАЯ ОШИБКА» (22.00).

11 ИЮЛЯ

Художественные фильмы:

Дворец искусств — «ТАНЦУЙ, ТАНЦУЙ» (11, 13.30, 16, 18.30, 20.40); «ГРАФ МОНТЕ-КРИСТО» (12, 15, 18, 21.00).

Москва — «РОКОВАЯ ОШИБКА» (по нечетным, 20.40).

Казахстан — «ЖЕНЩИНА ФРАНЦУЗСКОГО ЛЕЙТЕНАНТА» (11, 14, 17, 20.00). «ПРОДЕЛКИ МАЙСАРЫ» (на узб. яз., 12, 15, 18.00).

Восток — «ТАНЦУЙ, ТАНЦУЙ» (11, 13.30, 16, 18.30, 21.00).

30 лет ВЛКСМ — «ПРЕЗУМПЦИЯ НЕВИНОВНОСТИ» (по четным).

50 лет Ташсовета — «ТАНЦУЙ, ТАНЦУЙ» (11, 13.30, 16, 18.30, 21.00).

Нукус — «МСТИТЕЛЬ» (11, 13.30, 16, 18.30, 21.00).

ЛЕТНИЕ:

Фестиваль — «МУЖЧИНА И ЖЕНЩИНА» (22.00).

Хива — «РОКОВАЯ ОШИБКА» (22.00).

Телефоны автоответчиков:

Москва — 66-68-81.
25 лет УзССР — 53-65-87.
Им. М. Шейхзаде — 42-39-74.
Им. Хамзы — 91-10-51.
Тинчлик — 58-34-88.
Искра — 39-14-59.
30 лет ВЛКСМ — 33-44-52.

ЦИРК

11 ИЮЛЯ в 19.30

«Необычное представление». Один из экспериментов — «КОЛДОВСТВО БЕЗ КОЛДОВСТВА», проводит Л. СЕРБИНОВИЧ.

Коллектив научно-производственного объединения «Узавтотранстехника» Минодортранса Узбекской ССР глубоко скорбит по поводу кончины бывшего секретаря цеховой парторганизации, заведующего отделом информации, ветерана труда

ГРИГОРЕНКО
Ивана Куприяновича

и выражает искреннее соболезнование родным и близким покойного.

Коллектив управления колхозными рынками и дирекция Госпитального рынка скорбят по поводу кончины заведующего Госпитальным рынком

КАДЫРОВА
Васыка Кадыровича

и выражают глубокое соболезнование семье покойного.

Коллектив треста «Ташстроспецстрой» глубоко скорбит по поводу кончины старейшего работника СУ-2

ХАЧЯТРЯНА
Врежа Агасеевича

и выражает соболезнование родным и близким покойного.

Райздравотдел и коллектив работников противотуберкулезного диспансера № 6 Фрунзенского района скорбят по поводу кончины врача-фтизиатра, ветерана труда

ПОЛТАВЧЕНКО
Людмилы Яковлевны

и выражают соболезнование семье покойной.

Коллектив кооперативного творческого объединения «Серпантин» выражает глубокое соболезнование начальнику строительства П. Я. Тетельбойму по поводу смерти его отца

ТЕТЕЛЬБОЙМА
Янова Марковича.

Партийная, профсоюзная организации исполкома Ташгорсовета выражают глубокое соболезнование работнику исполкома Лутфуллаевой Т. З. в связи с безвременной кончиной брата

ЛУТФУЛЛАЕВА
Шухратиллы Зикриллаевича.

Вечерний Ташкент

Издается самостоятельно на русском и узбекском языках. Выходит ежедневно, кроме воскресенья.

Орган Ташкентского горкома Компартии Узбекистана и городского Совета народных депутатов. Ордена Трудового Красного Знамени типография Издательства ЦК Компартии Узбекистана, г. Ташкент.

Адрес редакции: 700083, г. Ташкент, ул. Ленинградская, 32.

ТЕЛЕФОНЫ ОТДЕЛОВ: партийного и советского строительства и пропаганды — 32-57-83, 32-53-38; экономики и капитального строительства — 33-08-74, 32-55-34; социально-бытовых проблем (по вопросам городского хозяйства, торговли и быта — 32-56-83; науки и учебных заведений — 33-45-84; военно-патриотического воспитания, физкультуры и спорта — 33-28-95; культуры — 32-56-80; информации — 32-53-78); писем и массовой работы — 33-29-70, 32-53-79; общественной редакции — 33-99-42, 32-53-66; «Ташкентская неделя» — 32-56-84; объявлений — 33-81-42; для замечаний и предложений по доставке — 067.

Р. 05847. Тираж 170320. В. 2487. Индекс — 64691.