Пролетарии всех стран, соединяйтесь!

Вечерний Ташкент

№ 113 (268). СРЕДА. 17 МАЯ 1967 г. Цена 2 коп. Год издания 2-й

ОРГАН ТАШКЕНТСКОГО ГОРКОМА КП УЗБЕКИСТАНА И ТАШГОРСОВЕТА



Театр им. Навои. Торжественное собрание, посвященное открытию Декады венгерской культуры в Узбекистане.
Фото А. Сашина.

ПРАЗДНИК ЕДИНСТВА И БРАТСТВА

ОТКРЫТИЕ ДЕКАДЫ ВЕНГЕРСКОЙ КУЛЬТУРЫ В УЗБЕКИСТАНЕ

Склонились друг к другу в братском поклоне тугой пшеничный колос, взращенный на берегу Дуная, и пышная ветвь хлопчатника, набравшая силу на узбекской земле. Этот символический образ, ставший эмблемой Декады венгерской культуры в Узбекистане, многократно повторяется сегодня на улицах и площадях Ташкента и Самарканда, в цехах предприятий Алмалыка и Навои, в колхозных поселках Ферганской долины, по всей узбекской земле. Как верных и дорогих друзей встречает Узбекистан посланцев Венгерской Народной Республики, прибывших к нам на яркий весенний праздник дружбы и единства.

Всего второй день пошел с момента первой волнующей встречи в Ташкентском аэропорту. Но, как говорят сами гости, они уже не чувствуют себя новичками на гостеприимной земле Узбекистана. Уже первые встречи позволили им ощутить весь жар сердец радушных хозяев, почувствовать дыхание большого праздника единства и братства народов социалистического лагеря, каким стала декада.

Ярким штрихом этого замечательного праздника стала 16 мая встреча участников декады с членами президиума и активистами Узбекского общества дружбы и культурной связи с зарубежными странами, с представителями творческих организаций республики. Много теплых слов было сказано здесь о дружбе венгерского и советского народов, дружбе, озаренной немеркнущим светом великих ленинских идей.

А вечером в Большом Академическом театре оперы и балета имени А. Навои праздник засиял всеми своими красками. Здесь, в театре, состоялось торжественное собрание, посвященное открытию Декады венгерской культуры в Узбекистане.

Еще до начала торжества в фойе театра, где разместилась выставка, рассказывающая о том, как любят в Венгрии музыку и взрослые, и дети, гости обменялись приветствиями с пришедшими сюда представителями общественности узбекской столицы.

Дружными аплодисментами встретили участники собрания членов венгерской делегации — председателя Центральной контрольной комиссии Венгерской социалистической рабочей партии, депутата Государственного собрания ВНР Яноша Бруттьо, заместителя председателя президиума Общества венгеро-советской дружбы, академика, писателя, лауреата премии Кошута Ласло Кардоша, сотрудника отдела агитации и пропаганды ЦК ВСРП Яноша Фаркаша, председателя правления Общества венгеро-советской дружбы области Хайду-Бихар Шандора Шюте, художника Ласло Бокроша, заведующего иностранным сектором Общества венгеро-советской дружбы Ференца Марянека, деятелей музыкального, вокального, хореографического искусства братской Венгрии.

Вместе с гостями места в президиуме занимают кандидат в члены Политбюро ЦК КПСС, первый секретарь ЦК Компартии Узбекистана Ш. Р. Рашидов, члены и кандидаты в члены Бюро ЦК Компартии Узбекистана И. Г. Анисимкин, Р. Курбанов, В. Г. Ломоносов, Н. Г. Лященко, Н. М. Матчанов, Я. С. Насриддинова, Р. Н. Нишанов, М. А. Абдуразаков, С. Р. Расулов, М. Т. Турсунов, заместители председателя Совета Министров республики С. А. Азимов, С. К. Зиядуллаев, А. Р. Ходжаев, заместитель председателя Президиума Верховного Совета Узбекской ССР А. С. Абдалин, председатель Президиума Узбекского общества дружбы и культурной связи с зарубежными странами Х. С. Шукурова, министры, руководители творческих союзов и организаций, видные деятели культуры республики.

Собрание открывает председатель Президиума Верховного Совета Узбекской ССР Я. С. Насриддинова.

— Дорогие венгерские друзья! Дорогие товарищи! — говорит она. — Сегодня в нашей республике большой и радостный день — день открытия Декады культуры Венгерской Народной Республики в Узбекистане. Для участия в декаде к нам прибыли представители братского героического, трудолюбивого и талантливого венгерского народа.

Приезд к нам посланцев Венгрии является еще одним ярким свидетельством все крепнущей и развивающейся дружбы между народами Советского Союза и Венгерской Народной Республики, связанных узами великого братства, спаянных общностью великих и благородных целей и интересов, уверенно идущих плечом к плечу в одном строю по пути строительства социализма и коммунизма.

Советско-венгерские отношения строятся на незыблемых принципах полного равноправия, сердечного товарищества и братской взаимопомощи, всестороннего сотрудничества, на гранитной основе марксизма-ленинизма и социалистического интернационализма.

Трудящиеся Узбекистана, как и все советские люди, проявляют огромный интерес к новой жизни и созидательному труду венгерского народа, искренне радуются его успехам во всех областях политической, хозяйственной и культурной жизни, достигнутым под руководством славной Венгерской социалистической рабочей партии, ее Центрального Комитета, возглавляемого выдающимся ленинцем товарищем Яношем Кадаром.

Грандиозным смотром этих успехов явится проводимая в Узбекистане Декада культуры социалистической Венгрии, народ которой прославился своим ярким и самобытным искусством, чудесными талантами — прекрасными поэтами и писателями, артистами и композиторами, художниками и кинематографистами.

Вас, дорогие венгерские друзья, с нетерпением ждут в театрах и концертных залах, на заводах и стройках, в колхозах и совхозах. И всюду, где вы не побываете, вас встретят с искренним радушием, сердечной теплотой и гостеприимством, присущими нашему народу. Вы еще и еще раз убедитесь в тех чувствах глубокого уважения и горячей симпатии, которые советские люди питают к своим венгерским братьям и сестрам.

Весьма символично, что декада проводится в знаменательное время подготовки к исторической дате — 50-летию Великой Октябрьской социалистической революции. Вместе с советским народом славный юбилей Октября будут отмечать народы всех социалистических стран, трудящиеся всего мира.

Готовясь к 50-летию Октября, наш народ подводит величественные итоги полувековой истории Советского государства.

Находясь в нашей республике, вы, дорогие венгерские друзья, сможете ознакомиться с колоссальными переменами, которые произошли в Узбекистане за годы Советской власти, с теми историческими победами, которых добился узбекский народ в братской семье советских народов под руководством партии Ленина.

Нет сомнения в том, что Декада культуры Венгерской Народной Республики послужит еще более широкому развитию культурных связей между нашими республиками, взаимообогащению их социалистических культур, явится важным вкладом в дальнейший расцвет советско-венгерской дружбы на благо советского и венгерского народов, на благо народов стран могущественного социалистического содружества, в интересах великого дела мира во всем мире.

В зале звучат торжественные мелодии Государственных гимнов Венгерской Народной Республики, Советского Союза и Узбекской ССР.

Слово предоставляется председателю Совета Министров Узбекской ССР Р. Курбанову. От имени Центрального Комитета Коммунистической партии Узбекистана, Президиума Верховного Совета Узбекской ССР и Совета Министров республики, от имени всех трудящихся Узбекистана он горячо и сердечно приветствует дорогих гостей и в их лице весь трудолюбивый братский венгерский народ.

Декада венгерской культуры в Узбекской ССР, отмечает тов. Курбанов, открывается в знаменательное время. Через несколько месяцев советский народ, трудящиеся стран социалистического содружества, все прогрессивное человечество будут торжественно отмечать славный юбилей — 50-летие Советской власти.

В истории человечества есть такие даты, которые знаменуют собой начало нового выдающегося этапа в жизни целых народов. Они, как светоч, озаряют им путь к светлому будущему. Такой вехой явилась Великая Октябрьская социалистическая революция. Великий Октябрь принес нашим народам освобождение от капиталистического рабства, вывел из отсталости на светлую дорогу творческого созидания. Сегодня весь наш народ как одна дружная и непоколебимая семья уверенно идет вперед по пути, проложенному Великим Октябрем.

Узами нерасторжимой дружбы и братства связаны между собой советский и венгерский народы. Эта дружба имеет свою богатую историю, свои славные революционные традиции.

Сегодняшние строители социалистического общества в Венгрии — достойные наследники и продолжатели бессмертного дела венгерских коммунистов 1919 года, установивших вслед за рабочими, солдатами и крестьянами России власть Советов на венгерской земле. В памяти советских людей вечно живет подвиг ста тысяч венгерских воинов-интернационалистов, принимавших непосредственное участие в боях за упрочение Советской власти в нашей стране.

Тысячи представителей венгерского народа были и в нашей республике. Они отдали много сил делу победы и упрочения Советской власти в Узбекистане. Среди них товарищи Карл Боц, Оскар Орман, Пожеф Хорват, Ласло Ревес и многие другие. Мы горячо благодарны этим людям, замечательным патриотам-революционерам, ставшим нам родными.

У нас в Узбекистане хорошо знают славную историю борьбы венгерского пролетариата за свободу и независимость своей родины.

За 22 года народной власти Венгрия вышла в число передовых стран Европы. Сегодняшняя социалистическая Венгрия — это в подлинном смысле страна созидания, большая строительная площадка, на которой трудится весь народ. Венгерский народ добился больших успехов в строительстве социалистического общества.

Трудящиеся Узбекистана, весь советский народ искренне радуются успехам венгерских братьев, деятельно участвующих в великом процессе становления и укрепления содружества стран социализма, стоящих в авангарде мировых революционных сил, борющихся за социальный прогресс, за мир и демократию, против империализма.

Советские люди высоко ценят тот большой вклад, который вносит Венгерская социалистическая рабочая партия в дело укрепления единства мирового коммунистического и рабочего движения. Большую роль в этом процессе сыграла Конференция европейских коммунистических и рабочих партий в Карловых Варах, в работе которой активное участие принимали и представители коммунистов Венгерской Народной Республики.

Дорогие товарищи! Мы с большим удовлетворением отмечаем, что из года в год крепнет наша дружба, все больше развиваются экономические и культурные связи Венгерской Народной Республики с Советским Союзом, в том числе с Узбекистаном. Декада венгерской культуры, у истоков которой мы сейчас находимся, — это яркое свидетельство того, что наши связи растут и развиваются.

Что может быть крепче, чем дружба рабочего класса? А она существует между трудящимися Узбекистана и Венгрии. Вот уже несколько лет ведут переписку кабельщики Ташкента со своими коллегами с Будапештского завода электрических машин и кабелей. И не просто переписываются, а по-настоящему, по-рабочему дружат, обмениваются опытом. Бригады ташкентца Мирсагатова и будапештского кабельщика Андора Туйфеля соревнуются между собой.

Наш хлопок пользуется доброй славой у венгерских текстильщиков, а мы с благодарностью используем у себя в производстве изготовленные в Венгрии промышленные холодильные установки, различные измерительные приборы, металлообрабатывающие станки и т. д. В Венгрию Узбекистан поставляет экскаваторы, химическое оборудование, запасные части к текстильным машинам, радиолампы и т. п. Большой популярностью пользуются в Узбекистане изделия венгерской обувной, трикотажной и других отраслей промышленности.

По ряду вопросов сотрудничают в своей работе ученые Узбекистана и Венгрии. Мы постоянно обмениваемся различными делегациями.

Неизгладимый след оставило у нас пребывание в Узбекистане партийно-правительственной делегации ВНР во главе с товарищем Яношем Кадаром, выдающимся деятелем мирового коммунистического движения, верного друга советского народа.

В дни декады, которая явится еще одним ценнейшим вкладом в фундамент нашей дружбы, с хлебом-солью ждут вас строители возрождаемого Ташкента и хлопкоробы Ферганской долины, химики Навои и жители древнейшего Самарканда, трудящиеся каждого уголка нашей земли.

Вашему взору, дорогие венгерские друзья, откроется полная замечательного содержания жизнь узбекского народа, который под руководством Коммунистической партии всего за полстолетия из отсталой окраины царской России превратил свой край в цветущую индустриальную республику с высокоразвитым сельским хозяйством, передовой культурой. И во всем этом мы видим живое воплощение ленинской национальной политики, братской дружбы советских народов. Трудящиеся Узбекистана, вдохновленные историческими решениями XXIII съезда КПСС, приумножают свои усилия в борьбе за создание материально-технической базы коммунизма в нашей стране, вносят свой вклад в рост могущества социалистического содружества.

Мы твердо уверены, что Декада венгерской культуры в Узбекистане послужит благородному делу дальнейшего укрепления и расцвета наших братских отношений, нашей нерушимой и вечной дружбы. И в этом ее огромное значение.

Разрешите еще раз, дорогие наши гости, венгерские друзья, горячо приветствовать вас и сказать вам: добро пожаловать! Хуш келибсиз, азиз дустларимиз!

Да здравствует вечная и нерушимая дружба между народами Советского Союза и Венгерской Народной Республики!

Пусть крепнет и процветает мировая система социализма!

На трибуне — руководитель венгерской делегации Янош Бруттьо.

— Дорогие товарищи, дорогие друзья! — говорит он. — Прежде всего разрешите мне как от своего имени, так и от имени нашей делегации и наших артистов выразить искреннюю благодарность за теплую, дружескую встречу, устроенную нам, делегации Общества венгеро-советской дружбы и представителям венгерского искусства. Мы привезли с собой привет и братские пожелания венгерского народа, а также личный привет Первого секретаря ЦК ВСРП Яноша Кадара, который несколько лет назад побывал в вашей прекрасной стране и с тех пор всегда с любовью вспоминает о проведенных здесь днях.

Мы, венгры, всегда с радостью пользуемся возможностью встретиться с братскими народами Советского Союза.

Особое значение наша поездка приобретает в связи с тем, что дни венгерской культуры проходят нынче в год 50-летия Великой Октябрьской социалистической революции, когда все прогрессивное человечество вместе с советским народом празднует этот юбилей, это великое событие мировой истории.

Особенность нашей поездки заключается также и в том, что мы можем посетить Ташкент, город, который наряду со своими древними культурными ценностями являет пример вдохновенного творческого труда советских людей, братской сплоченности народов Советского Союза.

Наш народ, венгерские трудящиеся с глубокой болью узнали о тяжелом стихийном бедствии, обрушившемся на ваш город. С искренним интересом мы следили за ходом ликвидации последствий землетрясения, за восстановлением города. С большой радостью мы увидели возрождение Ташкента.

Мы считаем нашу поездку почетной и важной задачей. Декада венгерской культуры в Советском Узбекистане проводится впервые. Мы считаем ее лишь началом, первым шагом в развитии дальнейших связей нашей родины с Узбекской ССР, венгерского народа с узбекским народом. Подтверждением этому является то, что уже в этом году в октябре в Венгрии состоятся дни узбекской культуры.

Мы искренне надеемся, что наша поездка увенчается успехом, таким же, каким будет пользоваться поездка наших узбекских друзей в Венгрии. Она послужит дальнейшему укреплению и расширению наших связей, создаст прочную основу для взаимного интереса и искренних дружеских чувств, живущих в наших народах.

Более чем тысячелетняя история венгерского народа является историей классовой борьбы за общественный прогресс, за создание и сохранение суверенного государства. В нашей истории друг друга сменяют эпохи процветания и эпохи упадка. Наш народ, конечно, жил и развивался не изолированно, а вместе с другими народами, в ходе процессов, определяющих развитие всего человечества.

В нашей истории были славные периоды, когда весь народ вносил свой вклад в события, определяющие исторические судьбы всего земного шара. Мы горды, что в завоевании победы Великой Октябрьской социалистической революции, в защите первого социалистического государства участвовали и лучшие представители венгерского народа — венгерские военнопленные, ставшие интернационалистами. Хотя в географическом отношении венгерский и узбекский народы разделяют друг от друга огромные расстояния, дух пролетарского интернационализма преодолел их. В годы гражданской войны в России венгерские и узбекские революционеры смогли протянуть друг другу руки, стать друзьями по оружию. Мы гордимся тем, что среди солдат Туркестанского фронта Красной Армии сражалось около 12 тысяч интернациональных борцов, в большинстве своем — венгры. Так, например, в начале 1918 года в Ташкенте был создан интернациональный полк под командованием венгра Яноша Варга. Полк участвовал в многочисленных сражениях и сыграл большую роль в подавлении контрреволюционного мятежа в Ташкенте в январе 1919 года. В Самарканде возник интернациональный отряд, в Фергане — кавалерийская бригада. Оба эти соединения состояли в основном из венгров. И когда в 1920 году в Хиве и Бухаре разразилась народная революция, в отрядах Красной Армии, оказавшей помощь восставшим, находилось много венгерских интернационалистов.

Борьба за свободу, независимость и общественный прогресс, которую венгерский народ вел в течение многих столетий, увенчалась победой в 1945 году, когда советские воины освободили нашу Родину от гитлеровской оккупации, от господства венгерских капиталистов и помещиков.

Венгерский народ глубоко чтит память советских, в том числе и узбекских воинов, отдавших свою жизнь за освобождение нашей страны, и испытывает чувство благодарности к великому советскому народу, к Советскому Союзу за то, что он открыл перед ним путь к свободе.

Фундамент нового общества, новой жизни наш народ заложил в трудных условиях. Страна была разграблена фашистами, война привела ее к полному краху. В этих условиях наш народ не остался в одиночестве. Советский народ бескорыстно протянул нам руку помощи.

Трудно перечислить многие сотни форм экономической, технической, научной и культурной помощи Советского Союза, которые нашли свое выражение в успехах, достигнутых нами в самых различных областях жизни за период, прошедший со времени освобождения страны. В восстановлении венгерской промышленности после освобождения немалую роль, например, сыграли поставки хлопка из Узбекистана.

За время, прошедшее после 1945 года, дружба венгерского и советского народов углубилась и окрепла. Наша дружба, наше тесное сотрудничество основываются не только на том, что мы строим один и тот же общественный строй, имеем общую идеологию, а также и на том, что партии и правительства обеих стран занимают одинаковую точку зрения по основным вопросам современности.

Венгерский народ высоко ценит и уважает своего друга — советский народ. Мы радуемся грандиозным успехам, которых советский народ достиг в строительстве коммунизма, в развитии и применении передовой техники, в самых различных областях науки. Все эти успехи не просто получили признание среди нашего народа. Они еще больше повысили интерес к советской экономике, к советской науке, к жизни советских людей.

Мы хорошо знаем, что советские люди также с большим интересом и вниманием следят за жизнью венгерского народа, за тем, как он строит социализм. Поэтому разрешите мне коротко рассказать о нескольких новых значительных событиях в развитии нашей страны.

Мы успешно закончили второй пятилетний план, достигли значительных результатов в области социального и культурного развития. Закончился период хозяйственного строительства, целью которого было создание фундамента социализма. Начался другой период, главная цель которого — полное построение социализма.

С 1961 по 1965 год шел дальнейший рост экономической мощи нашей страны, умножалось национальное богатство, улучшилась техническая оснащенность производства.

За вторую пятилетку в эксплуатацию введено около 80 новых промышленных предприятий. Сделан шаг вперед в концентрации промышленного производства. Успешно осуществлены социалистические преобразования в сельском хозяйстве. В настоящее время на четырех пятых всех посевных площадей страны хозяйство ведут производственные кооперативы.

В годы второго пятилетнего плана повысился уровень культурного, социального, медицинского обслуживания населения.

Жизненный уровень в Венгрии почти в два раза превышает жизненный уровень до освобождения.

Сыграли свою положительную роль в период второго пятилетнего плана советско-венгерские экономические связи, способствующие развитию венгерской промышленности.

В социалистической перестройке и развитии нашего сельского хозяйства действенную помощь оказал Советский Союз.

Советский Союз в эти годы поставил Венгрии 10 тысяч тракторов и несколько тысяч зерновых комбайнов. Это имело большое значение для укрепления производственных кооперативов.

Цель нашей третьей пятилетки — завершить построение социалистического общества в стране, систематически повышать жизненный уровень, культурное и социальное обслуживание населения.

В период третьего пятилетнего плана венгеро-советское экономическое сотрудничество распространит свое влияние на новые отрасли народного хозяйства — на овощеводство и растениеводство, а также на консервную промышленность. Эта новая ветвь нашего товарообмена и сотрудничества делает возможным для нас дальнейшее развитие сельского хозяйства и консервной промышленности.

Наш народ искренне желает дальнейшего укрепления тесной дружбы, связывающей наши страны. В духе этих идей он рука об руку с братскими социалистическими народами трудится в интересах построения нового общества и борется вместе со всем прогрессивным человечеством, вместе с миллионами миролюбивых людей за укрепление мира во всем мире, за предотвращение новой мировой войны. Наш народ от всего сердца поддерживает политику мира, проводимую Советским Союзом, и, стоя на стороне прогрессивных сил мира, гневно осуждает агрессию американских империалистов во Вьетнаме. Наша страна вместе с братскими социалистическими странами решительно требует вывода американских войск, находящихся в Южном Вьетнаме, прекращения бомбардировок территории Демократической Республики Вьетнам. Она оказывает всяческую помощь и поддержку справедливой борьбе братского вьетнамского народа. Наш народ осуждает и злодеяния греческой реакции, направленные против греческого народа. Мы осуждаем преследование греческих патриотов, в том числе легендарного героя Манолиса Глезоса.

Дорогие товарищи!

Мы искренне рады тому, что в Узбекской ССР проходит Декада венгерской культуры. События этих дней укрепят братство и дружбу венгерского и советского народов, источником которой являются их славные революционные традиции, их общий путь социалистического и коммунистического строительства.

Мы считаем, что дни венгерской культуры еще больше сблизят трудящихся нашей родины и Советского Узбекистана. Мы еще более основательно и глубоко познакомимся друг с другом.

Да здравствует и крепнет основанное на идеях интернационализма тесное сотрудничество народов, строящих социализм, и народов, борющихся за свою свободу!

Да здравствует нерушимая братская дружба венгерского и советского народов!

Закончилась торжественная часть собрания, и хозяевами сцены становятся представители самобытного искусства братской страны, расцветшего под солнцем социализма.

Много замечательных мастеров музыки, песни и танца прислала Венгрия на этот праздник дружбы. И каждый из них обогатил его своим дарованием.

Всему миру известен голос Агнеш Вамош — солистки Будапештской оперы. И те, кто находился в зале, и миллионы людей, которым этот концерт подарили радио и телевидение, были благодарны замечательной певице. Тепло приветствовал зал артиста Лаеша Селле и талантливых исполнителей народных песен Каталину Мадарас и Имре Бойтора.

Кажется, сама Венгрия с ее задорным чардашем пожаловала в театр имени Навои. Это выступает ансамбль народной музыки и пляски имени Ференца Эркеля. Долго зрители не отпускали со сцены танцоров, чье искусство так тщательно отшлифовали руководители ансамбля Илона Шомоди и Иштван Алб. хореограф Дьердь Мэнингер. Заслуженный успех выпал и на долю оркестра, его первого скрипача Матьяша Йонаша.

В чудесном созвездии венгерского искусства, как всегда, ярко блеснули Марта Бенце — юная эстрадная певица, пленившая недавно москвичей, и композитор Аттила Добош, познакомивший зрителей со своими жизнерадостными песнями.

Декада венгерской культуры начала свой торжественный марш по узбекской земле.

(УзТАГ).

БЕСЕДА В ЦК КОМПАРТИИ УЗБЕКИСТАНА

16 мая участники Декады венгерской культуры во главе с председателем Центральной контрольной комиссии Венгерской социалистической рабочей партии, депутатом Государственного собрания ВНР Яношем Бруттьо были приняты в Центральном Комитете Компартии Узбекистана.

Гостей из Венгрии сердечно приветствовал кандидат в члены Политбюро ЦК КПСС, первый секретарь ЦК Компартии Узбекистана Ш. Р. Рашидов. Он ознакомил посланцев братского социалистического государства с достижениями трудящихся Узбекистана в развитии экономики и культуры республики.

В беседе приняли участие члены Бюро ЦК Компартии Узбекистана И. Г. Анисимкин, Р. Курбанов, В. Г. Ломоносов, Я. С. Насриддинова, Р. Н. Нишанов.

(УзТАГ).

ЗА ЗВАНИЕ БРИГАДЫ ИМЕНИ 50-ЛЕТИЯ ВЕЛИКОГО ОКТЯБРЯ

В бригаде дружных

Батыр Исамухамедов — мастер цеха № 2 «Узбексельмаша». Одновременно он руководит и слесарно-сборочной бригадой. Этот коллектив носит почетное звание бригады коммунистического труда, задает тон в работе всему цеху.

Цех ежемесячно комплектует 700—800 сеялок и ворохоочистительных машин, а также выпускает несколько тысяч штук запасных узлов, деталей к различным сельскохозяйственным машинам. И все они проходят через руки бригады Исамухамедова.

Когда двое рабочих из бригады ушли в армию, то никто не заикнулся, что нужно пополнить коллектив. Производительность труда здесь постоянно растет. А секрет простой: каждый владеет несколькими профессиями.

Так, слесарь-сборщик помощник бригадира Олег Краев является и электросварщиком. Наждачники А. Халиков и Т. Хайрутдинов овладели процессом ведения точечной сварки. Слесарь-сборщик Ю. Эмирэметов стал токарем. А ветеран бригады и завода А. Седлов при необходимости выполняет сложные газосварочные работы.

Раньше испытывали «на глазок» биение карданного вала для ворохоочистительных машин. По инициативе бригады стенд для испытания карданного вала модернизирован. Рабочие обратились за помощью к инженерам-конструкторам Академии наук УзССР. И вот на участке установлен испытательный стенд, определяющий высокую точность изготовленных карданных валов.

По инициативе бригады введено и другое новшество. В ремонтно-механической мастерской сделан специальный стенд для опрессовки тех же карданных валов. Эта операция раньше проводилась вручную.

Все члены бригады учатся в школе рабочей молодежи, на курсах мастеров, мотоциклистов и т. д.

— А сколько проведено полезных встреч и бесед! Общественниками являются все члены бригады. Недавно Олег Краев выступал перед учащимися подшефной средней школы, рассказал о том, как трудится наша бригада, — говорит Б. Исамухамедов.

Есть о чем рассказать молодежи. Бригада с честью выполняет высокие юбилейные обязательства, борется за почетное право именоваться коллективом 50-летия Великого Октября.

Л. ТРАВИН.

ПРЕОБРАЖАЮТСЯ КВАРТАЛЫ



УЛ. Ш. РУСТАВЕЛИ.

Фото Р. Амаджанова.

ПАРТГРУППОРГИ ОБМЕНИВАЮТСЯ ОПЫТОМ

У нас все учатся

Партийная группа ремонтно-строительного управления № 3, которую я возглавляю, придает большое значение идеологическому воспитанию и общеобразовательной подготовке коллектива. Мы стараемся в полную меру использовать такие формы, как лекции, доклады, групповые и индивидуальные беседы, политические информации, собрания, кино, печать. Почти все 15 коммунистов учатся в вузах, техникумах, в системе партийного и комсомольского политического просвещения.

Повышение политического, делового и общеобразовательного уровня плодотворно сказывается на производственной деятельности. Взять хотя бы бригаду, которую возглавляет коммунист Б. Шакиров, слушатель начальной политшколы. Учатся почти все члены бригады. И не случайно поэтому, что бригада в социалистическом соревновании по всем показателям идет впереди. Ей одной из первых в управлении присвоено почетное звание коммунистической. Сам бригадир вот уже несколько лет подряд избирается членом партийного бюро треста.

Н. Загородников пришел в управление на самую рядовую работу. Сразу же поступил в техникум. Успешно его закончил. Сейчас он студент института. Учеба у него хорошо сочетается с работой. Партийная организация оказала ему высокую честь, приняв в члены КПСС. Ныне Н. Загородников выдвинут на должность мастера-механика.

И еще один пример. В. Самсоненко, начальник ремонтно-строительного управления, не только администратор. В первую очередь он пропагандист и агитатор. В. Самсоненко всегда там, где труднее Словом и личным примером зажигает коллектив, мобилизует его на выполнение и перевыполнение производственной программы. Часто выступает перед рабочими с лекциями, докладами, политическими информациями. Помогает в работе партийной группы, ведет большую разъяснительную работу среди молодежи. Партийная группа помогла механику Загородникову, шоферам Мокроусову и Бельцову, прорабу Анокиной, водителю катка - трамбовщика Пестову подготовиться к вступлению в члены КПСС.

В нашем коллективе давно ликвидированы пьянки, прогулы без уважительных причин. Коммунисты создают нетерпимую обстановку для тех, кто пытается нарушить общественный и трудовой порядок.

Есть у нас и много недостатков и упущений в работе, в воспитании, особенно молодежи. Не всем созданы еще нормальные бытовые условия, условия для плодотворного труда. Но многое уже сделано, и это окрыляет весь коллектив на новые трудовые подвиги.

Ш. НИЗАМИЕВ,
партгрупорг третьего ремонтно-строительного управления.

ТАШКЕНТСКИЙ ХАРАКТЕР

В пути

Скорый поезд со стокилометровой скоростью «глотал» километры. Ташкент приближался. Машинист «стрелы» Абдухай Маранаев удовлетворенно поглядывал на часы: состав шел точно по графику!

Прогромыхал длинный мост через Сыр-Дарью, зазеленел впереди Чиназ, родной поселок Абдухая. Здесь он вырос. Здесь учился в школе, здесь и сейчас живет его отец — почтенный железнодорожник.

Абдухай рос шустрым, бедовым; хорошо плавал, лазал по деревьям и много читал. И, конечно, мечтал стать летчиком или машинистом. Его дядя часто брал Абдухая в поездки — до Ташкента и Урсатьевской. И мальчик учился обращению с механизмами.

Сначала они отказывались подчиняться неумелым рукам Абдухая. Но он доискивался до сути дела, и постепенно они стали «ручными», выполняли все, что хотел маленький «машинист».

Эта черта — досконально и настойчивое изучение порученного дела — осталась и потом, когда он поступил в авиационное училище и стал изучать материальную часть самолетов.

Но судьба распорядилась по-иному. Абдухай тяжело заболел — пришлось покинуть училище...

Впереди были железнодорожный техникум, трехгодичные курсы тепловозников-машинистов. Успешно окончил их и был направлен в Казахстан, в Кандагач. Там Абдухай организовывает отдельную ударную комсомольскую бригаду.

Вскоре его как отличного организатора направили в братскую Монгольскую республику обучать молодежь искусству вождения тепловозов.

Три года провел там Абдухай, водя по бескрайним, напоминающим Казахстан монгольским степям длинные составы, обучая своей профессии монгольских друзей. Немало специалистов подготовил он, да так, что некоторые из них, как скажем, Жигжисурен, стали инструкторами тепловозного дела.

За эти успехи Абдухай был награжден грамотой ЦК ревсомола Монголии.

И вот возвращение на Родину. В Ташкентском локомотивном депо Абдухай становится механиком 1-го класса, начинает водить пассажирские поезда.

Он настойчиво ищет лучшие режимы работы двигателей, ищет пути экономии горючего.

В 1959 году Абдухай создает первую в депо комсомольскую колонну, которая решает завоевать звание коммунистической. И в следующем году одной из первых на Среднеазиатской дороге этого добивается.

Как инициатора патриотического движения Абдухая посылают в Москву на Всесоюзное совещание ударников коммунистического труда. Там он слушает выступления товарищей из других отраслей промышленности и транспорта, их рассказы, что они сделали и что собираются сделать. И у него рождается план своего вклада в выполнение семилетки.

По приезде в Ташкент он начинает поход за экономию горючего и материалов. За достигнутые успехи Абдухай был награжден медалью «За трудовую доблесть».

Недавно на областном пратийно-хозяйственном активе Абдухай предложил:

— Преподнесем дорогой Родине к юбилею каждый свой подарок! Я, например, обязуюсь сэкономить за год столько топлива, чтобы его хватило для работы дизельного локомотива на 2 месяца!

И Абдухай организовал в депо бюро бережливости.

...Путь длинен. И мысли бегут быстро. Вспоминаются дни и события.

Скрылся из виду сырдарьинский мост. Скоро Кызылтукумачи. И вдруг крик помощника машиниста Юрия Панфилова:

— Масло течет!

— Где?

Передав управление тепловозом помощнику, Абдухай кинулся в машинное отделение и обнаружил, что оторвалась труба, через которую идет масло в систему центробежного фильтра.

Что же, останавливать поезд, вызывать помощь?

На его месте другой машинист, может быть, так бы и сделал. И был бы прав. Но Абдухай в любом случае привык искать наилучший выход. Отличное знание тепловоза помогло ему и здесь.

Выключив один двигатель, Абдухай снял клапан, который нагнетает масло в систему фильтра, и вернулся на место. Скорость поезда заметно снизилась, но он все же шел, хотя пожирал одну за другой сэкономленные минуты.

Впереди показался Ташкент. Теперь, если не остановка Кызылтукумачи, он прибудет вовремя.

От станции Рахимова — уклон, и он изо всех сил разгонит состав, чтобы, промчавшись через «Комбинат», выйти на ташкентскую площадку.

Волоча за собой шлейф пыли, скорый прогромыхал по путям Кызылтукумачи, скорость потихоньку снижается, но входной светофор Ташкента зеленый.

Вот и перрон, наполненный людьми, букеты встречающих.

Локомотив останавливается.

— Порядок! — произнес Абдухай.

— Порядок, — бросив быстрый взгляд на часы, отвечает Юрий. — Вовремя!..

В. ДМИТРИЕВ.

НАМ ПИШУТ

А телевизор не работает...

У телевизора «Рекорд», который я приобрел в 1963 году, перегорел кинескоп. Так как заводской срок гарантии кончился, я обратился в телемастерскую райбыткомбината по улице Кирова. В мастерской купил новый кинескоп, на который была выдана годовая гарантия. Но, к сожалению, он сгорел, когда до конца гарантийного срока оставалось 10 дней. На следующий день утром приношу телевизор в мастерскую. Вместе с кинескопом меня направили в телеателье «Голубой экран», расположенное на улице Навои. В телеателье дали заключение, что кинескоп сгорел по заводским причинам.

Заключение телеателье и гарантийный талон районной мастерской я передал мастеру по ремонту С. Кловскому. Он обещал в ближайшее время установить мне кинескоп. Это было 20 июля 1966 года. Прошел почти год. Скоро истечет срок гарантии второго кинескопа. Почти год моя семья не смотрит телепередачи. Когда же мастерская сдержит свое слово?

А. ПАНКРАШИН.

ОТ РЕДАКЦИИ. В своих нареканиях на неудовлетворительную работу телеателье А. Панкрашин не одинок.

24 января наша газета уже писала о подобных фактах. С тех пор прошло немало времени. Но в управлении бытового обслуживания (начальник управления т. Умаров), видимо, не придали серьезного значения выступлению газеты, даже «забыли» рассказать читателям, что же ими предпринимается (после выступления газеты) для улучшения обслуживания населения.

Факты говорят о том, что за три месяца здесь мало что изменилось. Вот еще одно письмо: «В октябре 1965 года Т. Сорокина купила телевизор «Концерт». Через два месяца пропало изображение. После «ремонта» исчез звук. В течение года телевизор исправляли Каримов — старший инженер ателье, Нормухамедов — из телеателье Фрунзенского района, Шевцов — инженер управления бытового обслуживания. Более недели находился телевизор на ремонте в ателье.

Наконец, в марте на квартиру Сорокиной пришел главный инженер телеателье А. П. Крячко в сопровождении радиотехника К. Гильманова. Ими был составлен акт: «Некачественная работа вышеуказанного телевизора обуславливается частичной потерей эмиссии кинескопа. Однако срок гарантийного обслуживания телерадиолы закончился. Дальнейшее обслуживание и ремонт будут проводиться за счет владельца (!?) телевизора».

Как тут не возмущаться!

Редакция надеется, что управление бытового обслуживания все же прислушается к многочисленным жалобам трудящихся.

ДВА ПИСЬМА НА ОДНУ ТЕМУ

ВМЕСТО ВОДЫ МАЗУТ

По улице Воровского, от угла мелькомбината до перекидного железнодорожного моста протекает арык. Вместо воды по нему течет нефть. Там имеются два предприятия: мелькомбинат и станция Ташкент-товарная. Их руководители, очевидно, и являются виновниками этого вопиющего безобразия.

В. ТАРАСОВ.

По территории института железнодорожного транспорта и по прилегающим к нему улицам проходит арык. Вода в нем пополам с мазутом. Мазутом арык обильно снабжается асфальтовым заводом.

М. КЛАДЬКО.

Три года тому назад пришла на Ташкентский электротехнический завод Галина Кожушкова. За короткий срок она в совершенстве овладела профессией монтажницы и систематически перевыполняла задания на 20—30 процентов.

А качество продукции? Работники отдела технического контроля неизменно оценивают ее продукцию на «отлично».

Сейчас передовик производства Г. Кожушкова собирает узлы пульта управления для ГЭС.

НА СНИМКЕ: монтажница Г. Кожушкова.

Фото М. Нуритдинова.



ПОЖАРАМ — НЕТ!

Пожар! Что может быть тревожнее этого сигнала? Правда, для нас, ташкентцев, знакомо еще одно страшное слово — землетрясение. Но ведь оно случается, как говорится, раз в жизни. А безжалостные языки пламени, вспыхивающие по недосмотру или оплошности, являются, к сожалению, еще нередкими случаями. Пожары наносят ущерб народному хозяйству, личной собственности и иногда приводят к гибели людей.

Я приведу несколько случаев. Вот, например, 30 апреля в жилом доме по ул. Кисловодской 2-я линия № 25 гражданин Векслер оставил включенным в электросеть утюг. Возник пожар. В результате повреждены 22 квадратных метра полов и 26 квадратных метров подшивки потолка. Пострадали оконные переплеты.

Аналогичный случай произошел на макаронной фабрике. Охранница предприятия Т. Погосян также оставила включенным в электросеть утюг в раздевальном отделении. Пострадало помещение. На директора т. Нехимича наложен штраф.

Или такой пример. Территория Ташкентского химфармзавода постоянно находится в неприглядном состоянии. Отсюда, как правило, не вывозятся своевременно упаковочные отходы, средства пожаротушения содержатся в хаотическом состоянии. Более того, в складах предприятия совместно с легкогорючими материалами хранятся легковоспламеняющиеся жидкости: ацетон, эфир, клей БФ-6. И вот 30 апреля начальник партии топографической экспедиции № 222 Б. Н. Нестеров, находясь в нетрезвом состоянии, сделал выстрел из ракетницы. В результате на 4-м складе возник большой пожар. Предприятию нанесен значительный материальный ущерб. Здесь следует сказать, что если бы руководство фабрики уделяло достаточное внимание правилам противопожарной безопасности, такого ущерба бы не было.

Или еще. В апреле на фабрике «Ташгрушка» при производстве газосварочных работ от попадания искры загорелась кровля. Это также причинило значительный материальный ущерб. Это произошло по вине мастера цеха т. Шалапутова и начальника цеха т. Савченко, которые систематически пренебрегали правилами противопожарной безопасности.

Сейчас в Ташкенте идет массовое соревнование за лучшее предприятие, учреждение, организацию, жилой дом по противопожарной безопасности. Однако руководители многих объектов, а также начальники жилищно-коммунальных контор, председатели махаллинских комитетов до сих пор не придали должного внимания этому важному мероприятию.

Пожар — это бедствие. Его можно избежать при соблюдении всех правил и требований противопожарной безопасности.

З. ВАЛИТОВ,
заместитель начальника отдела УПО УООП Ташгорисполкома.



1955-й год

20 ОКТЯБРЯ. В Ташкенте начались гастроли лауреата Димитровской премии дирижера Константина Илиева (Болгария).

21 ОКТЯБРЯ. В Ташкент прибыли бирманские журналисты.

28 ОКТЯБРЯ. В Ташкенте начались гастроли Сибирского народного хора.

ОКТЯБРЬ. Дал первую продукцию Кокандский маслоэкстракционный завод.

ОКТЯБРЬ. В Куйлюкском государственном лесном хозяйстве завершены уборочные работы на плантациях эвкалипта. Впервые в условиях Узбекистана получено новое ценное сырье, из которого можно получить гуттаперчу, идущую на изготовление резиновых и других изделий.

ОКТЯБРЬ. В Андижане открылся медицинский институт, на первый курс которого было зачислено 250 студентов.

30 НОЯБРЯ. Из Ташкента во Фрунзе после одиннадцати дней пребывания в Узбекистане вылетела сельскохозяйственная делегация Китайской Народной Республики.

1 ДЕКАБРЯ. С этого дня «Литературная газета» начала печататься в Ташкенте в типографии Объединенного издательства при ЦК Компартии Узбекистана с матриц, высылаемых из Москвы самолетом.

16 ДЕКАБРЯ. В Ташкенте закончил свою работу Второй съезд композиторов Узбекистана.

19 ДЕКАБРЯ. В Ташкент из Баку прибыла делегация специалистов масложировой промышленности Китайской Народной Республики.

20 ДЕКАБРЯ. В Ташкенте открылось республиканское совещание передовиков сельского хозяйства Узбекистана.



ЗОЛОТО-ШВЕИ

Многие, приезжающие в Бухару, стараются познакомиться с работой золотошвей.

Тюбетейки, халаты, жакеты. Они покоряют взгляд своей филигранной отделкой, изяществом, оригинальным рисунком.

Трудна работа золотошвей, но она поэтична и увлекательна. Не случайно на фабрике так много девушек. Они старательно выполняют каждую операцию, каждый стежок. Любой рисунок должен радовать, а поэтому он должен быть выполнен на высоком профессиональном уровне.

А если узор не получится? Тогда на помощь идут кадровые работницы. Такие, как Сабозат Аминова. Около четверти века работает она золотошвеей.

Орденом Ленина удостоен труд одной из лучших вышивальщиц Рахимы Кулдашевой. Вышитые ею тюбетейки, кисеты, жакеты восхищали посетителей на многих международных выставках. И сейчас ее работы получили самую высокую оценку — они отправлены на Международную выставку в Монреаль.

НА СНИМКЕ: вышивальщицы за работой.

Фото А. Усманова.
(Фотохроника УзТАГ).

ВЫПУСК «ТАШКЕНТСКОЙ ВОДЫ» УДВОИТСЯ

Новая автоматическая линия по розливу минеральной воды введена в строй на Третьем ташкентском пивзаводе. Ее производительность — шесть тысяч бутылок в час.

— Цех минеральных вод располагает теперь четырьмя автоматическими линиями чешской фирмы «Инвеста», — сказал заместитель директора завода Н. Р. Плацман. — Это позволит предприятию дать около 37 миллионов бутылок «Ташкентской воды» — на десять миллионов больше, чем в прошлом году. С окончанием реконструкции цеха, которая начнется уже в нынешнем году, выпуск минеральной воды почти удвоится.

Во все уголки республики идет из столицы Узбекистана минеральная вода.

(УзТАГ).

КАНАЛ НЕМАН — ДНЕПР

Чтобы попасть из Балтийского моря в Черное водным путем, надо плыть вокруг Европы 7 тысяч километров. Канал Неман — Днепр, который сейчас сооружается, как сообщает журнал «Природа», сократит этот путь до 2400 километров. Он свяжет реки Припять и Неман.

Припять течет по Полесью, где раскинулись бескрайние топи. Земли, пригодной для земледелия, здесь очень мало, всюду тянутся болота.

Сооружение водоразделного канала и реконструкция рек Шары, Ясельды и Припяти помогут ликвидировать заболоченность полесских земель. Из болот будет отвоевано для нужд сельского хозяйства Белоруссии 4,5—5 миллионов гектаров. На этих осушенных землях, по грубым подсчетам, можно будет получать ежегодно по 3,2 миллиона тонн зерна и не менее чем по 600 тысяч тонн мяса. На Украине и в Крыму изъятая из Полесья вода станет орошать до 3,5 миллиона гектаров засушливых земель.

После завершения строительства канала Неман — Днепр мы получим водную магистраль глубиной в 3,65 метра. По ней свободно смогут проходить речные теплоходы и морские суда грузоподъемностью до 5 тысяч тонн на всем протяжении канала.

(АПН).

Вечерний Ташкент 2 стр.
17 мая 1967 г.

Музеи Венгрии

Старейшим и крупнейшим музеем Венгрии является Будапештский Венгерский Национальный музей. 25 ноября 1802 года граф Ференц Сечени подписал дарственное письмо о передаче венгерской нации своей библиотеки и коллекции древности, которая и положила начало этому музею.

Новорожденный Национальный музей, по словам одного из тогдашних его директоров, был пеликаном, вскармливавшим своей кровью многочисленных птенцов — постоянно отделявшиеся от него новые и новые музеи. (Этнографический музей, музей прикладного искусства, музей изобразительных искусств и музей естественных наук).

Венгерский Национальный музей в настоящее время собирает, с одной стороны, археологические памятники племен и народов, живших на территории Венгрии или проходивших через нее с доисторических времен до эпохи обретения венграми родины, (1895 г.), с другой стороны, памятники истории венгерского народа, с 1895 до 1948 года.

Будапештский этнографический музей возник в 1872 году на базе ценного этнографического материала, собиравшегося до того Венгерским Национальным музеем. Основы коллекции музея заложил языковед и этнограф Антал Регули. Здесь, разумеется, очень богаты и коллекции музея по венгерской этнографии, которые содержат хозяйственные орудия, предметы домашнего обихода, текстиль, керамику, кухонную утварь и другие памятники ремесел и народного творчества.

Особого упоминания заслуживает ценнейший материал отдела народной музыки. Уже в 1896 году здесь впервые во всем мире пользовались фонографом для записи народных песен.

Будапештский музей прикладного искусства основан также в 1872 году. В отдела керамики и художественного стекла собраны предметы, созданные в период от средних веков до настоящего времени.

Большую ценность имеет коллекция мебели, лучшие экспонаты которой представляют собой шедевры мебельного искусства, сделанные руками немецких, голландских и французских мастеров XVI—XIX вв.

Будапештский музей изобразительных искусств возник в результате слияния картинной галереи Венгерского Национального музея с Государственной картинной галереей. В этом музее находятся коллекции: египетское собрание, римско-греческое собрание, старая венгерская живопись, старая западная живопись, современная западная живопись, старинная и новая живопись и скульптура.

В 1957 году от музея изобразительных искусств отделилась Венгерская Национальная галерея, ставшая хранилищем венгерского изобразительного искусства XIX и XX веков.

В Национальной галерее полностью представлено творчество наиболее значительных венгерских художников и скульпторов.

Здесь имеются четыре отделения: венгерская живопись XIX и XX веков, Венгерская скульптура XIX и XX веков и отдел нумизматики.

В галерее можно проследить путь развития венгерской живописи с начала прошлого века.

ГОЛОС ПЛАНЕТЫ

НАПАДЕНИЕ НА „ТАЙМС"

ЛОНДОН. (ТАСС). Пожалуй, впервые за всю историю существования газеты репортерам «Таймс», специализирующимся на уголовной хронике, не было необходимости покидать здание в поисках новостей. Шайка бандитов похитила крупную сумму денег прямо в коридоре редакции.

Когда два охранника с мешком, содержавшим 49 тысяч фунтов стерлингов, ступили на первый этаж, на них напали, несколько налетчиков, прятавшихся в одной из комнат. Ослепив стражей специальной химической жидкостью и оглушив одного из них, бандиты скрылись с деньгами в поджидавшем их автомобиле.

ВАШИНГТОН ЗНАЛ О ПОДГОТОВКЕ ПЕРЕВОРОТА

НЬЮ-ЙОРК. (ТАСС). С ведома и при фактическом попустительстве США был организован и осуществлен военный переворот в Греции. Об этом пишет в «Нью-Йорк пост» известный обозреватель Маркис Чайлдс. Еще в середине февраля в Вашингтоне знали о готовящемся перевороте, но решили не мешать ему.

Тогда в Вашингтоне состоялось секретное совещание с участием «военных, представителей разведки и государственного департамента».

Маркис Чайлдс отмечает, что на совещании все согласились не предпринимать никаких действий против готовившегося переворота. «Советник президента по вопросам национальной безопасности Уолт Ростоу, — как сообщают, — закончил совещание словами: «Я полагаю, вы, джентельмены, понимаете, что то, что мы решили или скорее то, чего мы не решили, делает дальнейший ход событий в Греции неизбежным». Сейчас эти события совершились, и Греция находится под диктатурой фашистского типа», — пишет Чайлдс.

РАЗБИЛИСЬ...

Близ западногерманского города Дингдена разбился английский бомбардировщик типа «Канберра». Пилотам удалось спастись на парашютах.

Реактивный истребитель бундесвера из состава авиационной эскадры, базирующейся в Ольденбурге, разбился вскоре после старта. Пилот погиб.

(ТАСС).



ТУРЦИЯ. В Стамбуле открыта выставка современного советского искусства. В художественной галерее муниципального дворца экспонируется около 100 картин, рисунков и скульптур советских авторов.

НА СНИМКЕ: в зале выставки.

Фото ТХА-ТАСС.

В СЕНАТЕ США

ВАШИНГТОН. (ТАСС). В сенате США развернулась широкая дискуссия по поводу войны во Вьетнаме. Один за другим видные американские сенаторы предупреждали об опасности дальнейшей эскалации войны, предлагали альтернативы нынешнему безрассудному и неосуществимому курсу правительства на достижение военной победы. С критикой вьетнамской политики правительства выступили как демократы, так и республиканцы.



ФРАНЦИЯ. Нефть, вылившаяся из потерпевшего крушение танкера-гиганта «Торри-Каньон» достигла бретанских берегов.

От «черного покрывала» сильно пострадали, устричные плантации прибрежное рыболовство, заповедник морских птиц в Бретани. Под угрозой находится летний туристский сезон.

НА СНИМКЕ: в некоторых районах нефтяной покров на побережье достиг 50 см.

Фото АФП-ТАСС.

КОММЕНТАРИЙ АПН

ЭХО ВЫСТРЕЛОВ В ТАИЗЕ

По городам и поселкам жаркого Йемена прокатывается волна всенародного гнева... Население этой арабской страны, расположенной на юге Аравийского полуострова, до предела возмущено наглой диверсией, предпринятой официальными представителями США.

На днях в городе Таизе подверглось обстрелу из противотанковой базуки крупное хранилище боеприпасов, в результате которого убито четверо жителей. Таизские органы безопасности установили, что снаряды были выпущены с территории «Американской миссии помощи в Йемене». Произведя обыск в ее здании, они обнаружили боекомплекты к базуке, оружие и несколько передатчиков. Схвачены и преступники—сотрудники миссии Гарольд Хартман и Стивен Лайпис. В результате тщательного расследования установлено, что за ширмой экономического учреждения по оказанию «помощи» скрывается конспиративный центр, ведущий подрывную антигосударственную деятельность в Йеменской Арабской Республике. Уже по самому «почерку» сразу же можно было определить руку Центрального разведывательного управления США.

Правительство ЙАР, исходя из необходимости защитить суверенитет и обеспечить безопасность страны, немедленно реагировало на вопиющий враждебный акт в Таизе. Оно приняло решение прекратить работу миссии, ставшей осиным гнездом диверсантов, и запретило рейсы ее самолетов над территорией Йемена. Было заявлено также, что лица, виновные в злодейском обстреле из базуки, предстанут перед судом в соответствии с местными законами.

Меры, принятые властями республики против вылазок «рыцарей плаща и кинжала», несомненно, являются необходимыми и абсолютно законными. Однако они вызвали приступ ярости и антийеменской истерии за океаном. В Вашингтоне в резком тоне объявили, что отзовут миссию и эвакуируют из Йемена семьи всех своих официальных лиц. Одновременно государственный департамент оказал грубый нажим на посольство ЙАР в США, ограничив передвижение его сотрудников. А американская пресса развернула кампанию злобных нападок на молодую республику. Например, «Нью-Йорк таймс» пытается обвинить ее в «черной неблагодарности». Газета пишет, что США дали Йемену 42 млн. долларов в виде так называемой «помощи» и сделали якобы для него величайшее благо, признав в декабре 1962 года республиканское правительство, а вот теперь, мол, им платят неприязнью.

Йемену, очень нуждающемуся в экономической поддержке, предоставили крупные средства не только США. Хорошо известно, что при содействии Советского Союза в республике сооружается ряд объектов, в том числе шоссейная дорога Ходейда— Хейса. Недавно президент ЙАР Абдулла ас-Салаль подчеркнул, что его народ никогда не забудет бескорыстной советской помощи.

Существование независимого Йемена мешает колонизаторам укрепить там свое господство. К тому же Англия заявила, что в 1968 году собирается вывести войска из Адена и Федерации Южной Аравии. Этот «вакуум» рассчитывает заполнить Вашингтон. Поэтому-то он и торопится до «ухода» Великобритании покончить со свободой йеменского народа. «На карту поставлен контроль над богатейшими нефтяными источниками»,— подчеркивает газета.

Грязным орудием интриг США против Йемена служит роялистская клика, логово которой находится в соседней Саудовской Аравии. Завербованные на доллары и фунты стерлингов, банды монархистов подняли мятеж против республики и всячески препятствуют ее мирному развитию. За последнее время поступили сведения о том, что Саудовская Аравия готовится усилить поддержку роялистов. Ее военный бюджет увеличен на 20 миллионов долларов; невдалеке от саудовско-йеменской границы спешно строятся аэродром для реактивных самолетов, площадки для американских ракет «Хок». Королевские власти Эр-Рияда, как указывает западная пресса, согласуют свои планы с Вашингтоном и Лондоном, получая от них большую поддержку. Есть все основания полагать, что провокация в Таизе, приведшая к значительному ухудшению отношений между Йеменом и США, является одним из звеньев в цепи широкого заговора международной реакции против ЙАР.

А. БАТУРИН,
комментатор АПН.

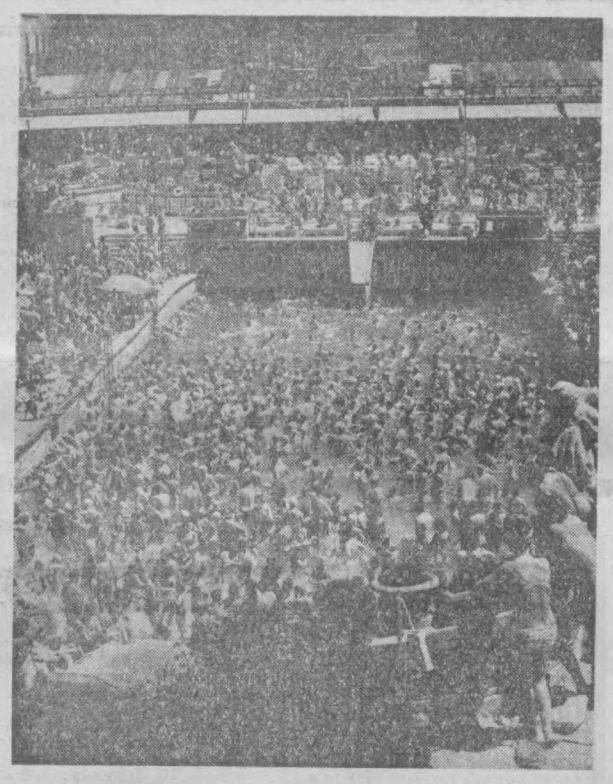

Венгрия прославилась своими целебными водами, излечивающими ревматических больных и астматиков.

БУДАПЕШТ. Пляж водолечебницы «Геллерт».

ПУТЕШЕСТВИЯ, год 1967

Советское государство отмечает в этом году свой полувековой юбилей. Нынешний год объявлен также Международным годом туризма.

Агентство печати Новости предлагает с небольшими сокращениями статью заместителя председателя Центрального совета по туризму Владимира Барбина, опубликованную иллюстрированным журналом ВЦСПС «Турист».

МЫ ЖДЕМ в нашу страну многие сотни тысяч зарубежных гостей и готовы показать им все то, чего добились за 50 лет Советской власти.

Само собой разумеется, по-прежнему много будут путешествовать за рубежом и советские люди. Количество граждан СССР, которые поедут за границу в 1967 году, возрастет по сравнению с предыдущим годом на 20 процентов. Этот рост (примерно на 20 процентов в год) стал в последнее десятилетие устойчивым и говорит о глубокой заинтересованности советских людей в расширении туристских связей с народами всех стран мира.

Особенно популярны у нас поездки в братские страны социализма.

ЗА ПОСЛЕДНИЕ годы все шире практикуются туристские поездки сразу в две страны. Тысячи советских туристов, приобретя путевку на так называемый «сдвоенный тур», побывали в Венгрии — Чехословакии, Румынии — Болгарии, Польше — Чехословакии. В 1967 году можно будет в одной поездке путешествовать по трем новым маршрутам: Румыния — Югославия, Польша — Германская Демократическая Республика и Венгрия — Югославия.

Такие поездки с частой сменой впечатлений, множеством экскурсий и встреч — это одна из форм активного отдыха. Но в некоторые маршруты включается пребывание в курортных центрах — на озере Балатон в Венгрии, в Закопане (Польша), на Черноморском побережье Болгарии и Румынии, на берегу Балтийского моря в ГДР и Польше, на адриатических пляжах Югославии. Отдых, совмещенный с лечением, предоставляется советским туристам в Карловых Варах, на «Золотых песках» и курорте Хисар в Болгарии, минеральные воды которого с успехом применяются для лечения многих видов заболеваний.

В НЫНЕШНЕМ году увеличивается количество советских туристов, путешествующих на легковых автомобилях. Так, например, очень интересны двухнедельные туры в Румынию и Болгарию, 15-й дневный — в Польшу и Чехословакию, 16-дневный — в Венгрию и Чехословакию. Эти поездки организуются, как правило, группами из пяти машин.

Значительно расширяются наши туристские связи и с другими соседними странами. Было время, когда не особенно привлекали поездки в Финляндию. Но вот вернулась с земли Суоми одна группа, другая — и теперь нет отбоя от желающих погостить в этой стране: всюду, где бы ни были советские туристы их встречают дружеские улыбки финнов, ждут прекрасный прием и обслуживание.

РАЗВИВАЮТСЯ и наши туристские контакты с Японией. Постоянная линия Советского правительства на улучшение взаимоотношений с нашим дальневосточным соседом находит свое выражение и в увеличении туристского обмена. Гости имеют возможность познакомиться с жизнью и трудовыми успехами населения Дальнего Востока, а потом из Хабаровска кратчайшим путем добраться до Москвы и продолжить путешествие по Европе. А советские люди, отправляясь в Японию, изучают историю, быт и культуру трудолюбивого японского народа, посещают Хиросиму и Нагасаки, Киото, Осака и, конечно, столицу государства город-гигант Токио.

НАКОНЕЦ, нельзя не сказать и о тех советских туристах, которые в качестве болельщиков выезжают за рубеж на всевозможные спортивные соревнования. Так было во время Олимпийских игр в Риме и Токио, Кортина Д'Ампеццо и Инсбруке, так будет и впредь. В нынешнем году большие группы любителей спорта — туристов побывали, например, в Австрии на чемпионате мира по хоккею. Такие поездки организуются и в другие страны. Особенно хочется отметить большую популярность туристских поездок на остров Свободы — первое государство в Латинской Америке, строящее социализм. В нынешнем году поездки на Кубу значительно увеличатся.

Как видим, Международный год туризма сулит советским любителям зарубежных путешествий много интересного. Естественно, отряд этих любителей будет постоянно расти. Хотелось бы подчеркнуть, что в СССР эти поездки организуются профсоюзами, бюро международного молодежного туризма «Спутник» и Всесоюзным акционерным обществом «Интурист».

РАЗНОЕ

„Защитный жезл"

На Западе изобретен «защитный жезл», предназначенный для женщин. В случае нападения жертве достаточно нажать на рукоятке кнопку и дотронуться до злоумышленника противоположным концом «жезла». Преступник получает болезненный, но не смертельный удар электрическим током.

Библиотека - полуавтомат

В Дельфтском университете (Голландия) создана первая полуавтоматическая библиотека в мире. Достаточно набрать шифр книги на одном из шести телефонов, поставленных в зале с каталогами, и самое большее через полминуты книга уже поступает к читателю.

Благодаря этой новой системе время, затрачиваемое библиотечным работником на поиски нужного тома, сократилось с 40 минут до 16 секунд.

Омары и плутоний-239

Некоторые растения и животные имеют способность концентрировать в своем организме значительные количества некоторых химических элементов. Обычно эти вещества сосредоточиваются не во всем организме, а в каких-то определенных его частях.

Эйлин Уорд, работающая в управлении по атомной энергии в Англии, установила, что обитатели морских глубин — омары — накапливают радиоактивный плутоний-239. Он концентрируется главным образом в их панцире. В панцире омара содержится до 89,5% всего плутония, накопленного организмом животного.

ПО РОДНОЙ СТРАНЕ

ТАСС сообщает

Любителям речных прогулок

Ржевский машиностроительный завод начал выпускать более усовершенствованный лодочный мотор «Москва-М». Конструкторы утверждают, что он понравится любителям речных прогулок. Главное достоинство двигателя — облегченный вес и повышенная мощность.

В отличие от старой модели «Москва-М» имеет две водяные помпы. Одна для охлаждения, другая для откачки воды из лодки. В нынешнем году будут изготовлены 40 тысяч модернизированных моторов.

Полтора миллиона посетителей

побывало в мемориальном музее М. В. Ломоносова, основанном 20 лет назад по инициативе академика С. И. Вавилова. В залах бывшей петровской кунсткамеры, где долгое время трудился великий ученый, сосредоточено более трех тысяч экспонатов, связанных с жизнью и творчеством М. В. Ломоносова.

За два десятилетия коллектив музея выпустил в свет 24 книги, содержащие новые материалы о Ломоносове, освещающие деятельность его учеников и последователей. В скором времени раздел экспозиции «Ломоносов и современность» пополнится новыми материалами. Здесь будут экспонированы новейшие отечественные и зарубежные издания о знаменитом русском ученом.

Промысел морских ежей

ВЛАДИВОСТОК. Рыбаки Приморья начали в Японском море в заливе Петра Великого промышленную добычу морских ежей. Ее ведут в районе острова Попова специальные бригады опытных водолазов и ловцов-аквалангистов.

В нынешнем сезоне промышленная подводная «охота» на морских ежей организуется на Советском Дальнем Востоке в широких масштабах. Бригады аквалангистов-промысловиков начинают также работать у южных Курильских островов и у восточного побережья Советского Приморья.

Рыбокомбинаты Дальнего Востока приступили к выпуску деликатесного продукта — икры морских ежей.

„Пляжный сезон"— на Командорах

К самым восточным островам нашей Родины — Командорам — месту летнего отдыха, «прибывают» знаменитые морские котики, сообщает корреспондент ТАСС из Петропавловска-Камчатского. Первыми на лежбищах появились самцы-секачи. Пока их немного, но с каждым днем будет становиться все больше. Животные возвращаются с зимовки — из южных широт Тихого океана.

По мнению кандидата биологических наук Петра Никулина — сотрудника Камчатского отделения Тихоокеанского научно-исследовательского института рыбного хозяйства и океанографии, в нынешнем сезоне стадо командорских котиков, которое за последние пять лет выросло почти вдвое, еще увеличится. В прошлом году на береговых лежбищах появилось более 60 тысяч штук молодняка. Сейчас благодаря охранным мерам стадо котиков, обитающее, помимо Командор, на острове Тюленьем и некоторых островах Курильской гряды, достигает, как считают ученые, почти 400 тысяч голов.

Ткань... для труб

Первый миллион метров мелиоративной ткани выпустил Нальчикский комбинат «Искож», на долю которого приходится более двух третей этой продукции страны. Из этих тканей можно изготовить свыше семисот километров гибких труб, позволяющих при орошении обходиться без нарезки временной оросительной сети.

Основные потребители новой продукции — колхозы и совхозы Средней Азии.

(Корр. ТАСС).

Охоту на китов

успешно завершила флотилия «Советская Украина», сообщает корреспондент ТАСС из Одессы. Здесь получена радиограмма от капитан-директора флотилии Героя Социалистического Труда Б. М. Моргуна. После многомесячного промысла в штормовых южнополярных морях, во время которого суда обогнули Антарктиду, отважные моряки взяли курс к берегам Родины.



ЛЕНИНГРАД. Традиционная, третья по счету выставка из собраний коллекционеров открылась в Музее этнографии народов СССР. На ней представлены художественные открытки, марки, значки и памятные медали, отображающие полувековой путь Советского государства. Различные коллекции филуменистов и филокартистов показывают стремление стран социализма к миру и дружбе со всеми народами.

НА СНИМКЕ. У стенда ленинградского коллекционера В. Т. Бакушева со спичечными этикетками из социалистических стран.

Фото П. Федотова. (Фотохроника ТАСС).

Вечерний Ташкент
17 мая 1967 г.

ИДЕТ МУЗЫКАЛЬНАЯ НЕДЕЛЯ

На сценах дворцов культуры г. Ташкента открылась музыкальная неделя республиканского фестиваля самодеятельного искусства Узбекистана.



Выступает ансамбль песни и танца колхоза «Северный маяк» Среднечирчикского района Ташкентской области.



Выступает ансамбль песни и танца фабрики художественных изделий г. Ташкента. Солистка Мухаббат Назарова.



Выступает вокальная группа эстрадного оркестра городского Дома культуры г. Бекабада.



«Тачанку» исполняет танцевальный коллектив колхоза имени Дмитрова Аккурганского района Ташкентской области.

Фото В. Лейзеровича. (Фотохроника УзТАГ).

Творческие отчеты

Неделя концертно-музыкальных коллективов республиканского фестиваля самодеятельного искусства продолжалась 13 и 14 мая во дворцах культуры Ташкентского текстильного комбината, обувной фабрики № 1, железнодорожников, где в основном выступили коллективы города Ташкента и Ташкентской области.

С большой программой выступил ансамбль песни и танца Ташкентского культпросветтехникума. В репертуаре этого ансамбля — песни и танцы Узбекистана. Тепло приняли зрители выступление ансамбля песни и танца Дома культуры профтехобразования. Высокую оценку получил танцевальный коллектив этого ансамбля.

Яркие башкирские и татарские танцы показал танцевальный коллектив Ташкентского Дома культуры имени Ахунбабаева, с тематической программой «Мы будем жить при коммунизме» выступил коллектив художественной самодеятельности колхоза «Северный маяк».

Успешно выступили коллективы народной филармонии, колхоза «Политотдел», Чирчикской обувной фабрики, эстрадные оркестры политехнического института, таксомоторного парка № 3 и другие.

НА СМОТРЕ — АРТИСТЫ-ЛЮБИТЕЛИ

Начался завершающий этап республиканского фестиваля самодеятельного искусства.

В музыкально-концертной неделе принимают участие пять тысяч лучших артистов-любителей, отобранных на местных смотрах, состоявшихся во всех областях республики, Каракалпакской АССР и в столице Узбекистана. Уже первые концертные выступления показали возросшее мастерство танцевальных коллективов клуба завода «Ташсельмаш», Дворца культуры чирчикских химиков, домов культуры алмалыкских строителей и колхоза имени Димитрова Аккурганского района, ансамбля песни и танца ташкентской народной филармонии.

Успешно выступил на смотре самодеятельный коллектив Бухарского педагогического училища.

Семь дней будет проходить в Ташкенте музыкально - концертная неделя. А на ее финише — 21 мая в театре имени А. Навои соберутся лучшие артисты-любители. Они примут участие в заключительном концерте республиканского фестиваля художественного творчества, посвященном полувековому юбилею Великого Октября.

(УзТАГ).





Субботний КВН

В клубе авиационного завода «Звезда Востока» недавно прошел КВН. Его участники — шаблонный цех и отдел главного технолога.

Весело начинает свое выступление команда шаблонного цеха в составе А. Задиракина, Н. Гончаровой, М. Вороновой, Р. Маматова, Р. Мурзажанова и других.

Состязание команд-соперниц в остроумии и команда ОГТ, возглавляемая Л. Мелиханом. Но нужное очко принесли своей команде болельщики шаблонного цеха, сумев быстро и организованно выполнить условия конкурса.

Победила команда шаблонного цеха.

НА СНИМКАХ: Р. Маматов и А. Задиракин отвечают на задание. В исполнении Р. Мурзажанова и М. Вороновой сценка «Мода и производственные отношения».

ПРОИСШЕСТВИЯ

ОПАСНО ДЛЯ ЖИЗНИ

Человек в состоянии алкогольного опьянения опасен. Вдвойне он опасен, если сидит за рулем, даже если это простой велосипед.

Гражданин Л. Д. Кузин ехал по улице Полторацкого в пьяном виде и столкнулся со встречной машиной. Он получил телесные повреждения и оказался в институте неотложной помощи.

То же самое случилось и с Рустемом Аблядимовым. Его доставила в ТашМИ машина «скорой помощи», после того как он в нетрезвом виде разбился, ехав на мотовелосипеде.

З. МУСТАФАЕВА.

Зам. редактора
В. И. ТЮРИКОВ.

РЕКЛАМА, ОБЪЯВЛЕНИЯ

РАДИОСЛУШАТЕЛЯМ

17 мая

ПЕРВАЯ ПРОГРАММА

18.10 В. Терлецкий. Лирическая сюита. 18.30 Концерт старейших исполнителей республики. 19.20 Концерт казахской музыки. 20.20 Музыкально-литературная передача «Песни Сабира Абдуллы». 20.45 Передача из цикла «Экономическая реформа в действии» (узб.). 21.25 Концерт для работников сельского хозяйства. 22.00 Передача «Октябрь и мир». 22.15 Слушаем и отдыхаем. 22.40 Вечер поэзии (узб.). 23.20 Концерт по заявкам радиослушателей.

ВТОРАЯ ПРОГРАММА

19.00 Литература братских народов. Янка Брыль. Новые рассказы (узб.). 19.30 Ф. Мендельсон-Бартольди. Трио для фортепьяно, скрипки и виолончели. 20.10 Программа радиостанции «Ешлик». Повторение дневной программы. 20.50 «Советский Азербайджан за 50 лет». Передача из Баку (узб.). 21.00 Песни на слова Турсун-заде (тадж.). 21.30 Редко звучащие записи. Поет Лос Анхелос.

18 мая

ПЕРВАЯ ПРОГРАММА

8.25 Песни композиторов Узбекистана. 9.30 Музыкальный антракт. 9.45 Беседа «Мир за неделю» (тадж.). 10.10 Играет пианистка Мария Гринберг. Бетховен. 32 вариации. 10.30 Лирические народные песни. 11.10 Передача «Покорители целины» (узб.). 11.20 Играют музыканты ансамбля «Вахор». 12.15 И. Акбаров. «Эпическая поэма». 12.50 «Огни Ала-Тау». Передача из Казахстана (рус.). 13.30 По страницам оперетт зарубежных композиторов. 16.10 Музыкальная передача. «Композитор Сайфи Джалиль». 18.10 К юбилею А. Навои. Беседа Ф. Мусамухамедовой «Образ женщины в произведениях Навои» (узб.). 18.30 Музыка из узбекских кинофильмов. 19.20 Концерт татарской музыки. 20.00 Программа радиостанции «Октябрь» (рус.). 20.30 Концерт для строителей нового Ташкента. 21.25 Концерт для работников сельского хозяйства. 22.00 «В братских социалистических странах» (узб.). 22.10 Вечер вальсов. 22.40 Герои наших дней. Очерк А. Авликулова «Академик». (рус.). 23.20 Концерт-отдых.

ВТОРАЯ ПРОГРАММА

8.25 Русские песни и танцы. 13.00 «Для вас, строители Ташкента» (рус.). 19.00 Ю. Шамшаров. «Огни». Рассказ (узб.). 19.30 К неделе венгерской культуры в Узбекистане. 20.10 Народная музыка. 20.50 Передача «Твое письмо, радиослушатель» (рус.). 21.10 Концерт таджикской музыки. 21.30 «Вьетнам сражается — Вьетнам победит». Музыкальная передача.

ТРЕТЬЯ ПРОГРАММА

14.00 С. Юдаков. Монтаж оперы «Проделки Майсары». 16.00 Театр у микрофона. Монтаж спектакля театра имени Хамзы «Ревизор».

ТЕЛЕЗРИТЕЛЯМ

17 мая

ПЕРВАЯ ПРОГРАММА

На узбекском языке: 17.55 — Программа передач. 18.00 — Телевизионные новости. 18.15 — Для школьников. «Книга — наш друг». 18.40 — Телевизионные новости (на русском языке). 18.50 — Концерт «Народные таланты». 19.30 — Для работников сельского хозяйства. «Году юбилейному — высокий урожай». 19.45 — Показывает студия «Ешлик». Театр телевизионных миниатюр.

ПОКАЗЫВАЕТ ЦЕНТРАЛЬНАЯ СТУДИЯ ТЕЛЕВИДЕНИЯ

20.30 — Телевизионный фильм «Наука производству». 21.00 — Телевизионные новости. 21.10 — «Из истории советской оперетты». 22.00 — Всесоюзный фестиваль самодеятельного искусства. Н. Погодин. «Темп». Спектакль народного театра Дворца культуры им. Гагарина г. Волгограда, в перерыве — телевизионные новости. 00.30 — Конец ретрансляции Москвы.

ВТОРАЯ ПРОГРАММА

На русском языке: 17.55— Программа передач. 18.00— Кукольный фильм для детей «Беседок». 18.20 — «Рассказы о пятилетке». 18.40— Телефильм «Здравствуй, Суоми». 19.00 —Художники— дауреаты армии мира. 19.20— Телевизионные новости. 19.30—Любителям классической музыки. Р. Шуман «Карнавал».

На узбекском языке: 20.15 —Б. Байкабилов «Менсаодат фарзанди». 20.35 —Телевизионные новости. 20.45 —Концерт татарского ансамбля Дворца обувщиков. 21.30—Художественный фильм «Игра без правил».

ТРЕТЬЯ ПРОГРАММА

На русском языке: 17.55 — Программа передач. 18.00 — Для детей Телефильм. «В Остраву погостить». 18.20 — Концерт для детей. «Бодрая смена» в Ленинграде. 19.05 —Телеочерк «Человек и вулканы». 19.25— «Читает Андрей Сова». Сатирические миниатюры. 19.50 — «Представление начинается». 20.15 — Телефильм «Сестры». 20.40 — Фильм-спектакль «Стакан воды».

18 мая

ПЕРВАЯ ПРОГРАММА

На русском языке: 17.55—Программа передач. 18.00— Телевизионные новости. 18.15— «Автодорожники Узбекистана— юбилею». 18.35— Художественный фильм «Галюка».

На узбекском языке: 20.20—Телевизионные новости. 20.35 «Читал Авиценну». 21.00 — Фестиваль самодеятельного искусства. З. Фатхуллин «Гумчалар». Спектакль Ургутского народного театра Самаркандской области.

ВТОРАЯ ПРОГРАММА

На узбекском языке: 17.55—Программа передач. 18.00 — Передачи учебной программы. Для поступающих в вузы. Математика. «Метод математической индукции». 18.35 — «Абсолютная величина числа». 19.10 —Химия. «Основные законы и понятия химии».

Показывает Центральная студия телевидения.

19.45—Для школьников «ТАП». Передача из Киева. 20.20—«Курская магнитная аномалия развивается». 20.50 — Музыкальный маяк. 21.00— Телевизионные новости. 21.20 Мир сегодня. 21.50—Фестиваль музыкальных театров страны. Казанский театр оперы и балета. Передача из Казани. 23.30—Телевизионные новости. 24.00—Конец ретрансляции Москвы.

ТРЕТЬЯ ПРОГРАММА

— 17.00—23.00 — Показывает Алма Атинская студия телевидения.

ТЕАТРЫ

17 мая

АКАДЕМИЧЕСКИЙ БОЛЬШОЙ ТЕАТР им. НАВОИ — **Севильский цирюльник** с участием солистки Национальной оперы в Анкаре **Суны Корад** (Турция).

ТЕАТР им. ГОРЬКОГО — **Судебная хроника.**

18 мая

АКАДЕМИЧЕСКИЙ БОЛЬШОЙ ТЕАТР им. НАВОИ — **Трубадур** с участием солиста Государственной Будапештской оперы **Лайош Сёлле.**

ТЕАТР им. ГОРЬКОГО — **Свадьба на всю Европу.**

КОНЦЕРТНЫЙ ЗАЛ им. СВЕРДЛОВА — в 8 ч. вечера **гастроли** японского варьете (состав 110 артистов).

КИНО

17 мая

ЗИМНИЕ

Неуловимые мстители: «УЗБЕКИСТАН», «25 ЛЕТ УЗБЕКИСТАНА», «30 ЛЕТ КОМСОМОЛА», им. НАВОИ «ВОСТОК» (днем и вечером), «СПУТНИК» (по нечетным часам).

Чернушка: им. С. РАХИМОВА (днем и вечером), «ФЕСТИВАЛЬ» (в 5 ч. дня, 7, 9 ч. 20 м. вечера), «30 ЛЕТ КОМСОМОЛА» (в 9 ч. 45 м. вечера).

Облава в январе: «МОСКВА», «ЧАЙКА» (днем и вечером).

Спартак (днем и вечером): «ЧАЙКА»

Три толстяка: «СПУТНИК» (по четным часам).

Рыцарь без доспехов: «МИР» (днем и вечером).

ЛЕТНИЕ

(Начало в 8 ч. 40 м., 10 ч. 30 м. вечера)

Неуловимые мстители: «ХИВА», им. КАФАНОВА (в 8 ч. 40 м. вечера).

Облава в январе: «ФЕСТИВАЛЬ».

Два года над пропастью: им. КАФАНОВА (в 10 ч. 30 м. вечера).

Небо над головой: им. ПУШКИНА.

По тонкому льду (2 серии): «ВАТАН».

Туннель: им. 1 МАЯ.

Третья молодость: «УДАРНИК».

18 мая

ЗИМНИЕ

Неуловимые мстители: «25 ЛЕТ УЗБЕКИСТАНА», «СПУТНИК», «ВОСТОК», им. НАВОИ, «УЗБЕКИСТАН» (днем и вечером).

Облава в январе: «ЧАЙКА», «МОСКВА» (днем и вечером).

Рыцарь без доспехов: «МИР» (днем и вечером).

Спартак: ДВОРЕЦ ИСКУССТВ (днем и вечером).

Три толстяка: «СПУТНИК» (в 4 ч. дня, 5 ч. вечера).

Чернушка: «ФЕСТИВАЛЬ» (в 5 ч. дня, 7, 9 ч. вечера).

Сказка о Мальчише-Кибальчише: «МОСКВА» (в 10 ч. утра).

Тайна затонувшего корабля: «ЧАЙКА» (в 10 ч. утра).

Капитан «Голубой лагуны»: им. НАВОИ (в 10 ч. утра).

ЛЕТНИЕ

(Начало в 8 ч. 40 м., 10 ч. 30 м. вечера).

Третья молодость: «УДАРНИК».

Туннель: им. 1 МАЯ.

Облава в январе: «ФЕСТИВАЛЬ».

Неуловимые мстители: «ХИВА».

Чернушка: им. КАФАНОВА.

АКАДЕМИЧЕСКИЙ БОЛЬШОЙ ТЕАТР им. А. НАВОИ

ДЕКАДА ВЕНГЕРСКОЙ КУЛЬТУРЫ В УЗБЕКИСТАНЕ

ГАСТРОЛИ

солистов Государственной Будапештской оперы

Агнеш ВАМОШ и Лайош СЕЛЛЕ

18 мая — **Трубадур** (Манрико—Лайош Сёлле).

20 мая — **Аида** (Радомес—Лайош Сёлле).

23 мая — **Травиата** (Виолетта—Агнеш Вамош).

Начало в 7 ч. 30 м. вечера.

Билеты продаются.

КОНЦЕРТНЫЙ ЗАЛ им. СВЕРДЛОВА

18, 19, 22, 23, 24, 25, 26 мая в 8 ч. вечера, 20, 21, 27, 28 мая в 9 ч. вечера, 20, 21, 27, 28 мая в 5 ч. дня.

ГАСТРОЛИ В СССР

ЯПОНСКОГО ВАРЬЕТЕ

(состав 110 артистов)

В ПРОГРАММЕ:

I отделение — Блестящая фантазия.

II отделение—Гранд Ревю.

Заявки на коллективные посещения принимаются только на дневные концерты.

Коллектив 6-й горбольницы выражает искреннее соболезнование профессору С. А. Масумову по поводу безвременной кончины его дочери

Светланы МАСУМОВОЙ.

СОСТОИТСЯ ЗАЩИТА ДИССЕРТАЦИЙ.

27 мая в 12 ч. дня на заседании объединенного ученого совета по техническим наукам отделения физико-технических и математических наук Академии наук Узбекской ССР в конференц-зале Среднеазиатского научно-исследовательского института ирригации (ул. Я. Коласа, 28)

на соискание ученой степени кандидата технических наук:

М. Д. Нишанбаевым на тему: «Электронный компенсатор активных потерь»;

В. Ф. Клейменовым на тему: «Измерение и регулирование концентрации слабой азотной кислоты на выходе поглотительной колонны».

С диссертациями можно ознакомиться в библиотеке академии (ул. А. Туманова, 1).

27 мая в 11 ч. утра на заседании ученого совета по присуждению ученых степеней по географическим наукам Ташкентского Государственного университета имени В. И. Ленина (ул. Университетская, вузгородок, химический корпус, аудитория 111).

на соискание ученой степени доктора географических наук

Х. Хасановым на тему: «Географическое наследие ученых Средней Азии».

С диссертацией можно ознакомиться в библиотеке (ул. Куйбышева, 10).

1 июня в 12 ч. дня в аудитории № 60 селения Ялангач на заседании объединенного ученого совета Ташкентского сельскохозяйственного института

на соискание ученой степени доктора сельскохозяйственных наук

Т. С. Занировым на тему: «Химическая дефолиация и десикация хлопчатника».

С диссертацией можно ознакомиться в библиотеке института (Ташкентская область, Орджоникидзевский район, село Ялангач).

Приглашаются на РАБОТУ

ШВЕЙНОЙ ФАБРИКОЙ «КРАСНАЯ ЗАРЯ»

товаровед, швеи, ученицы швей, настильщицы ткани, комплектовщики кроя, промерщики ткани, бойцы в охрану (женщины), **уборщицы, грузчики.**

Обращаться: г. Ташкент, 61, ул. Т. Шевченко, 21.

КОНТОРОЙ «ТАШОБЛЗАГОТВТОРСЫРЬЕ»

старший бухгалтер, кассир-инкассатор, счетовод и юрист.

Обращаться: г. Ташкент, 19, проезд Туркестанский, корпус 22 (троллейбусы №№ 2, 7; трамвай № 10, автобусы №№ 8, 10, 47, 49, 56, 61, 62, остановка «Рабочий городок»).

БУХАРСКИМ ОБЛАСТНЫМ ОБЪЕДИНЕНИЕМ «УЗСЕЛЬХОЗТЕХНИКА»

главный инженер управления торговли, **начальник** отдела кадров, **старший инженер** отдела труда и зарплаты, **старший инженер и инженеры-электрики, инженеры** по механизации животноводческих ферм, **бухгалтер-ревизор, бухгалтер, инспектор** по спецработе, **заведующий хозяйством.**

Не имеющие жилой площади, будут обеспечены в течение двух лет.

ИНСТИТУТОМ НАУЧНО-ТЕХНИЧЕСКОЙ ИНФОРМАЦИИ И ПРОПАГАНДЫ УЗССР

на штатные должности **инженеры:** механик, геолог; **художник-график.**

Обращаться: г. Ташкент, ГСП, ул. Глинки, 3-а, телефоны №№ 5-27-55, 5-21-34.

ЛЮДИ, СОБЫТИЯ, ФАКТЫ

19 мая исполняется 45 лет со дня рождения пионерской организации имени В. И. Ленина. На Красной площади в Москве в этот день состоится всесоюзная пионерская линейка. Сейчас в рядах нашей пионерии насчитывается 23 миллиона юных ленинцев. В организации — 120 тысяч дружин начальных, восьмилетних и средних школ. Более полумиллиона отрядов. Пионерские организации Советского Союза поддерживают связи с детскими организациями 80 стран мира.

* * *

30 лет назад была открыта первая полярная научная станция на дрейфующем льдине у Северного полюса. 21 мая 1937 года тяжелый самолет «Н-170», ведомый летчиком М. В. Водопьяновым, взлетел с острова Рудольфа и взял курс на Северный полюс. На борту самолета были начальник экспедиции О. Ю. Шмидт и персонал дрейфующей станции: И. Д. Папанин, Е. К. Федоров, П. П. Ширшов и Э. Т. Кренкель. Через несколько часов самолет сел на льдину у полюса. 6 июня 1937 года на льдине осталась четверка отважных полярников, станция «Северный полюс-1» начала действовать. Исследовательские работы станции «Северный полюс-1» велись в течение 274 дней. За это время льдина прошла более 2500 километров.

* * *

22 МАЯ. В Москве открывается IV Всесоюзный съезд писателей. Союз писателей СССР, созданный в 1932 году, объединяет 6560 литераторов - профессионалов. Первый Всесоюзный съезд советских писателей состоялся 17 августа — 1 сентября 1934 года в Москве. Председателем правления Союза писателей на первом съезде был избран А. М. Горький.

* * *

28 МАЯ. Советский народ отмечает День пограничника и День химика. Протяженность наших границ в 1,5 раза превышает длину экватора. Чтобы на поезде, делающем 1000 километров в сутки, ее объехать, потребовалось бы 2 месяца. Наши доблестные пограничники покрыли себя славой во время Великой Отечественной войны, оказав героическое сопротивление фашистским ордам. Сейчас, в мирные дни, они оберегают труд и отдых советских людей, строящих коммунизм. Декрет об учреждении пограничной охраны был подписан В. И. Лениным 28 мая 1918 года. Эта дата и отмечается ежегодно как День пограничника.

* * *

Химия — по существу новая отрасль промышленности, получившая развитие лишь в годы Советской власти. Сейчас трудно найти химический элемент, который не получил бы применения в промышленности, в науке. XXIII съезд КПСС предусмотрел высокие темпы развития химической промышленности. И химики успешно справляются с задачами, поставленными партией. Так, объем валовой продукции этой отрасли в 1966 году вырос по сравнению с 1965 годом на 15 процентов. Наряду с ростом выпуска минеральных удобрений, пластмасс и другой продукции намечено обеспечить большой рост производства товаров бытовой химии. К 50-летию Великого Октября намечено освоить производство 280 наименований новых изделий этой отрасли химической промышленности.

* * *

Вторая половина мая отмечена и другими событиями. В конце месяца будет отмечаться 900-летие столицы Белорусской ССР — Минска, одного из крупных административных, промышленных, научных и культурных центров нашей страны. Во время Великой Отечественной войны Минск был почти полностью разрушен, а затем фактически заново построен. Главные отрасли промышленности Минска, имеющие союзное значение, — автомобиле-, тракторо- и станкостроение. В городе находятся Академия наук БССР, 5 театров, 45 клубов и дворцов культуры, 11 вузов и другие научные и культурные учреждения. За мужество и героизм в Великой Отечественной войне и за успехи в восстановлении города и в развитии народного хозяйства Минск в декабре 1966 года награжден орденом Ленина.

В. ПИМЕНОВ. (ТАСС).

Вечерний Ташкент 4 стр.
17 мая 1967 г.

НАШ АДРЕС: город Ташкент, улица Дзержинского, 15.

ТЕЛЕФОНЫ РЕДАКЦИИ: коммутатор от 83-02-49 до 83-02-58, заместитель редактора — 83-29-04, заместитель редактора — 83-29-33; ответственный секретарь — 83-27-22; отделы партийных, советских и профсоюзных организаций, городского хозяйства — 83-29-42; отдел промышленности и строительства — через коммутатор — 7-31; отдел литературы и искусства — 83-29-55; отделы писем и массовой работы, спорта — 83-29-70; отделы науки, вузов и школ, иллюстраций — 83-27-57; отдел информации — 83-65-57; отдел объявлений — 83-81-42.

Типография Объединенного издательства ЦК Компартии Узбекистана г. Ташкент

Р00944 А-2713.