Пролетарии всех стран, соединяйтесь!

Вечерний Ташкент

№ 120 (275). ЧЕТВЕРГ. 25 МАЯ 1967 г. Цена 2 коп. Год издания 2-й

ОРГАН ТАШКЕНТСКОГО ГОРКОМА КП УЗБЕКИСТАНА И ТАШГОРСОВЕТА

УТРЕННИЕ ГАЗЕТЫ ПУБЛИКУЮТ

⊙ Отчет о встрече между делегацией КПСС в составе Генерального секретаря ЦК КПСС Л. И. Брежнева, члена Политбюро и секретаря ЦК КПСС М. А. Суслова и секретаря ЦК КПСС Б. Н. Пономарева с делегацией Компартии Германии в составе Первого секретаря ЦК КПГ Макса Реймана, члена Политбюро ЦК КПГ Макса Шефера и кандидата в члены Политбюро и секретаря ЦК КПГ Иозефа Шлейфштейна.

⊙ Заявление Советского правительства о положении на Ближнем Востоке.

⊙ Сообщение о посещении руководителями партии и правительства выставки «Инпродмаш-67».

⊙ Отчет о работе четвертого съезда писателей СССР.

⊙ Информацию о приеме А. Н. Косыгиным министра иностранных дел Великобритании Дж. Брауна.

⊙ Сообщение об отбытии делегации Компартии Германии из Москвы на родину.

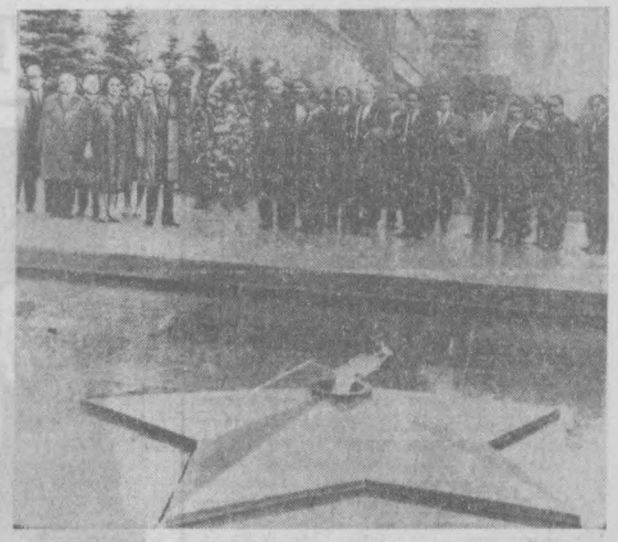

МОСКВА. 23 мая делегация писателей Узбекистана, принимающая участие в работе Четвертого съезда писателей СССР, возложила венок на могилу Неизвестного солдата.

Фото И. Душкина. (ТАСС—УзТАГ).

ДО НОВЫХ ВСТРЕЧ, ДРУЗЬЯ!

ТОРЖЕСТВЕННОЕ ЗАКРЫТИЕ ДЕКАДЫ ВЕНГЕРСКОЙ КУЛЬТУРЫ В УЗБЕКИСТАНЕ

24 мая. Ташкент. Зал Дворца искусств. Сюда на собрание, посвященное этому событию, пришли две с половиной тысячи представителей общественности города.

За столом президиума кандидат в члены Политбюро ЦК КПСС, первый секретарь ЦК Компартии Узбекистана Ш. Р. Рашидов, члены и кандидаты в члены Бюро ЦК Компартии Узбекистана И. Г. Анисимкин, Р. Курбанов, В. Г. Ломоносов, Н. М. Матчанов, С. Р. Расулов, М. Т. Турсунов.

Вместе с руководителями партийных, советских и общественных организаций, видными деятелями культуры республики в президиуме члены венгерской делегации: председатель Центральной контрольной комиссии Венгерской социалистической рабочей партии, депутат Государственного собрания ВНР Янош Бруттьо, заместитель председателя президиума Общества венгеро-советской дружбы, писатель, академик Ласло Кардош, сотрудник отдела агитации и пропаганды ЦК ВСРП Иштван Фаркаш, председатель правления Общества венгеро-советской дружбы области Хайду-Бихар Шандор Шюте, художник Ласло Бокрош, заведующий иностранным сектором Общества венгеро-советской дружбы Ференц Марьянек и другие участники декады.

Торжественное собрание открывает второй секретарь ЦК Компартии Узбекистана В. Г. Ломоносов.

Оркестр исполняет государственные гимны Венгерской Народной Республики, Советского Союза и Узбекской ССР.

Слово предоставляется кандидату в члены Политбюро ЦК КПСС, первому секретарю ЦК Компартии Узбекистана Ш. Р. Рашидову.

От имени Центрального Комитета Коммунистической партии Узбекистана, Президиума Верховного Совета и Совета Министров Узбекской ССР Ш. Р. Рашидов выражает самую искреннюю благодарность Центральному Комитету Венгерской социалистической рабочей партии, Президиуму Государственного собрания, Совету Министров Венгерской Народной Республики и лично выдающемуся деятелю мирового коммунистического движения, славному сыну венгерского народа товарищу Яношу Кадару за организацию Декады венгерской культуры в нашей республике.

Мы также сердечно благодарим, подчеркивает он, всех деятелей литературы и искусства, которые с большим мастерством и вдохновением познакомили нас с прекрасной и самобытной культурой братского венгерского народа.

Десять дней продолжалось торжественное шествие по Узбекистану Декады венгерской культуры. И сегодня мы с большим удовлетворением отмечаем, что декада явилась событием огромной важности в политической и культурной жизни наших народов: она останется в их памяти как незабываемый и радостный праздник, превратившийся в могучую манифестацию все крепнущей и развивающейся советско-венгерской дружбы.

За ваше короткое пребывание в Узбекистане мы еще больше узнали о вашей новой, социалистической культуре, литературе, искусстве, кинематографии. Нам стала еще роднее и ближе ваша прекрасная страна, ваш талантливый и трудолюбивый народ. Мы узнали очень много интересного на организованных в дни декады выставках живописи, фото, плаката, книги о том, как народная Венгрия уверенно строит новое, социалистическое общество. На нас произвели неизгладимое впечатление ваши великолепные танцы, задушевные народные песни, и, главное, — мы полюбили вас.

Вас всюду принимали как близких, родных и желанных друзей. Жарче нашего солнца были горячие рукопожатия, и такими же крепкими, как наша дружба, были объятия, которыми встречал узбекский народ венгерских братьев. На всем пути вашего следования наши люди открывали вам, посланцам братского венгерского народа, свои сердца, полные любви, симпатии и глубокого уважения, показали и рассказали, как мы строим коммунистическое общество.

Вы побывали у медеплавильщиков Алмалыка, у покорителей Голодной степи, у химиков Навои, на земле древней, но вечно юной Бухары; увидели новую, кипучую жизнь жемчужины республики — Ферганской долины, одну из древнейших столиц Востока — Самарканд, который ныне известен не только своими историческими памятниками, но и как один из крупных культурных и промышленных центров республики.

Нам было приятно слышать, что наши братья покорены мужеством ташкентцев, невиданными темпами восстанавливающих свой любимый город с братской помощью всех народов нашей многонациональной Родины.

Во время поездки по республике вы смогли убедиться, что в наших сердцах и в нашей памяти вечно живут чувства глубокой благодарности и признательности венгерским интернационалистам, которые отдали свои жизни в борьбе за установление и упрочение Советской власти в нашей стране и в Узбекистане. Это свидетельствует о том, что мы с вами — братья в борьбе за новую, счастливую жизнь, в борьбе за социализм и коммунизм.

Декада еще и еще раз продемонстрировала, что взаимные встречи, взаимный обмен достижениями во всех областях жизни ускоряют наше движение вперед, приводят к новым победам на пути построения социалистического и коммунистического общества.

Наши трудящиеся рассматривают вас как представителей народа, чьи заветные думы, надежды и мечты близки нам. Приветствуя вас на своей земле, мы представляли себе как бы встречу со всей Венгрией, со всем вашим чудесным, поэтическим краем, со всем вашим героическим, талантливым, трудолюбивым народом.

Декада позволила нам удовлетворить в определенной мере тот огромный интерес, который проявляют к достижениям братского венгерского народа все советские люди. Мы еще раз смогли убедиться в том, что под руководством славной Венгерской социалистической рабочей партии венгерский народ идет по верному пути, занимает достойное место в единой семье социалистического содружества.

Венгерская социалистическая рабочая партия верна принципам марксизма-ленинизма, высоко несет знамя пролетарского интернационализма, решительно борется за чистоту марксистско-ленинского учения, за сплочение рядов братских партий, за укрепление дружбы и сотрудничества народов социалистических стран.

Сейчас, когда клика Мао Цзэ-дуна тщетно пытается расколоть ряды коммунистических и рабочих партий, яростно атакует КПСС и другие марксистско-ленинские партии, подвергая злобной клевете их революционную творческую деятельность, особое звучание приобретают замечательные, ставшие крылатыми слова большого друга советского народа товарища Януша Кадара, сказанные им на XXIII съезде КПСС: «Антисоветского коммунизма не было, нет и никогда не будет».

Мы с глубоким удовлетворением восприняли активное участие представителей венгерских коммунистов в Карловарской конференции, которая сыграла важную роль в дальнейшем укреплении единства коммунистических и рабочих партий европейских стран, в сохранении мира и безопасности в Европе.

Десять дней — небольшой срок, но мы постарались показать все, чтобы познакомить вас с теми огромными преобразованиями, которые произошли у нас за годы Советской власти. Великая Октябрьская социалистическая революция открыла новую эру в жизни узбекского народа, открыла путь к подлинной свободе, к фантастическим по своим масштабам достижениям во всех областях экономики и культуры.

Озаренный светом идей, заложенных в решениях XXIII съезда КПСС, наш народ в единой, нерушимой, счастливой семье советских народов одерживает одну за другой все новые и новые победы в деле упрочения материально-технической базы Советского государства, закладывая тем самым прочный фундамент светлого здания коммунизма.

Мы все уверены в том, что этому благородному делу послужит Декада венгерской культуры в Узбекистане. Она явится еще одним отправным моментом в том постоянном развитии, которым характеризуется процесс культурного обмена между нашими странами; явится важным звеном в дальнейшем расцвете венгеро-советской дружбы на благо наших братских стран, на благо народов великого социалистического содружества, в интересах обеспечения прочного мира во всем мире.

Декада венгерской культуры в Узбекистане завершает свой триумфальный поход. Наши дорогие гости увозят с собой в Венгрию нашу благодарность за доставленную их искусством радость, тепло наших сердец, признательность, за ясную улыбку дружбы, которую они подарили нам от имени своего замечательного народа.

В этот час расставанья мы желаем от всей души нашим дорогим товарищам большого счастья и успехов в работе. Просим передать братскому венгерскому народу сердечные пожелания счастья, крепких сил и уверенности в правоте своего дела, новых и новых славных побед в строительстве социалистического общества.

В этот час расставанья мы говорим не прощайте, а до свидания. Когда в дом узбека приходит гость, хозяин приветствует его словами: «Хуш келибсиз!» — «Добро пожаловать!», а когда гость собирается уходить, он снова повторяет эти слова. И поэтому мы говорим сейчас вам снова: «Хуш келибсиз, азиз мехмойлар!» — «Добро пожаловать, дорогие гости!», добро пожаловать, дорогие братья, мы всегда будем рады в любой день, в любой час встретить вас на нашей солнечной земле как дорогих и желанных гостей!

Да здравствует вечная и нерушимая дружба советского и венгерского народов!

Слава героической Венгерской социалистической рабочей партии!

Слава великой Коммунистической партии Советского Союза!

Да здравствует мир во всем мире!

Выступает руководитель венгерской делегации, председатель Центральной контрольной комиссии Венгерской социалистической рабочей партии, депутат Государственного собрания ВНР Янош Бруттьо.

Десять дней, говорит он, провели мы в вашей замечательной стране. Подходит к концу незабываемая декада нашей жизни. Нам хочется выразить горячую благодарность за не имеющий себе равных сердечный прием, который был оказан нам всюду в Узбекистане. Мы хотим поблагодарить вас за все то прекрасное, за все то хорошее, которым была окружена наша делегация в течение всего пребывания здесь.

За эти дни нам была предоставлена возможность показать вам частичку нашего искусства. С помощью венгерских фильмов, выставок мы постарались дать вам некоторое представление о жизни и труде нашего народа. И хотя это не могло полностью раскрыть перед вами многогранную жизнь нашей страны, тем не менее хотелось бы надеяться, что мы оправдали ваши ожидания и не причинили вам разочарования.

Когда мы, вернувшись на родину, будем рассказывать своему народу о наших впечатлениях, то постараемся дать наиболее полную, достоверную картину Узбекистана. Ведь сейчас, когда позади древние Самарканд и Бухара, молодой Алмалык и совсем юный Навои, утопающая в зелени Ферганская долина, мы знаем о вас гораздо больше, чем до сих пор. Мы познакомились с жизнью узбекского народа, воочию убедились в его дружбе и гостеприимстве и сейчас с еще большими надеждами обращаем свой взор на предстоящую Декаду узбекской культуры, которая будет проводиться осенью в Венгрии. Побывав в вашей стране, обогатившись опытом, получив замечательные впечатления, мы больше, чем кто-либо другой, с нетерпением ожидаем приезда представителей узбекского народа в нашу страну.

Впечатления от вашей прекрасной страны, впечатления от цветущей жизни на чудесной земле наших узбекских друзей, от того, что вы уверенно идете по пути дальнейшего развития экономики, повышения благосостояния народа.

Мне хочется сказать несколько слов о том, что с первых же минут у вас очаровало всю нашу делегацию и что сопровождало нас на протяжении всей поездки по республике. Это прежде всего дружеские чувства всего народа Узбекистана по отношению к нам и замечательное гостеприимство. Наше венгерское гостеприимство славится во многих уголках земного шара. Но сейчас я должен сказать, что в этом отношении венгров вы превзошли, и нам стоит поучиться тому, как принимают на узбекской земле добрых людей.

Другое впечатление — это то, что мы увидели, как самоотверженно народ Узбекистана, и коммунисты, и беспартийные, успешно выполняют решения славной Коммунистической партии Советского Союза, принятые на ее XXIII съезде, эффективно претворяют в жизнь политику КПСС, Советского правительства.

Мы хорошо знаем историю вашего народа, знаем, какие бури пришлось ему перенести, через какие испытания пройти. А сейчас мы видим, что на узбекской земле идет невиданное по своим размерам строительство, свободный труд приносит такие плоды, каких не знала многовековая история этого талантливого и трудолюбивого народа. Венгерский народ знает, в каких тяжелых условиях жили его узбекские братья, сколько страдали они до Великой Октябрьской революции. Нам, венграм, это очень хорошо понятно, поскольку на протяжении своей тысячелетней истории мы также прошли через тяжкие испытания.

Вполне понятно нам и то, какой радостью наполняются сердца при виде замечательной действительности: узбекский народ стал хозяином своей страны и сейчас поистине вершит чудеса. В полную меру расцветают творческий энтузиазм и таланты этого замечательного народа. С необычайным трудолюбием, воплощая прекрасные планы, он строит новый мир. Во время посещения вашей столицы, города Навои и других мест мы обратили внимание на то, что узбекский народ ведет успешную борьбу против сил природы. Достаточно взглянуть на улицы Ташкента, пострадавшие от землетрясения, как сразу же находишь тысячи доказательств этого. Вы создаете новые города, новые предприятия, новые электростанции в пустыне, где еще вчера не было жизни. Нам никогда не забыть города Навои, где мы осмотрели уже действующую, но продолжающую строиться электростанцию, химический комбинат, комфортабельные современные дома — и все это на месте некогда безжизненной степи. Разрешите пожелать узбекскому народу новых замечательных успехов.

В Ташкенте, да и в других местах, мы видели и ощущали, что силы узбекского народа приумножаются благодаря братской помощи народов всего Советского Союза, благодаря их прочной дружбе. Мы видели, как на деле осуществляется ленинская национальная политика. Эта политика является живительным источником множества замечательных деяний, чудесных результатов, о которых до Октябрьской революции люди не могли и мечтать.

Народ вашей цветущей республики, как и трудящиеся всего Советского Союза, готовится достойно встретить 50-летие Великой Октябрьской социалистической революции. И я должен сказать, что к этой годовщине готовимся и мы. Ведь этот юбилей является великим праздником передового человечества всего мира, праздником социалистических стран, в том числе и Венгрии.

Победоносный Октябрь открыл широкую дорогу развитию промышленности, сельского хозяйства, науки и культуры Узбекистана. Во время нашей поездки мы видели множество прекрасных примеров этого прогресса. Добыча меди в Алмалыке, обогатительная фабрика и рудные карьеры, где работает самое современное оборудование, Маргиланский шелкокомбинат, предприятия города Навои, Самаркандский научно-исследовательский институт каракулеводства, современные совхозные городки в Голодной степи, а также целый ряд других предприятий и учреждений являют собой свидетельство бурных темпов развития вашей республики.

Мы были восхищены и тем, что узбекский народ, создавая на своей земле новую жизнь, с большой любовью хранит исторические памятники. Незабываемые впечатления мы получили от посещения Самарканда и Бухары.

С большой радостью отметили мы и тот факт, что в Ташкенте, да и в других местах мы встретились с венграми — участниками боев за Советскую власть в вашей стране. Эти люди здравствуют, пользуются уважением и почетом. Приятно было нам и то, что в вашей стране свято хранят и память венгерских интернационалистов, погибших в боях за становление власти Советов в Туркестане.

Все это еще больше укрепляет дружбу венгерского и узбекского народов, углубляет интернационалистические чувства наших людей. Венгерский народ гордится тем, что он в 1919 году, пусть на короткое время, но первым последовал примеру советского народа и пошел по пути свободы. Венгерский народ гордится и теми своими сынами, которые участвовали в борьбе за победу Советской власти в вашей стране. Но мы гордимся и теми советскими воинами, которые в 1945 году раз и навсегда принесли нам свободу. Мы горды и за сыновей узбекского народа, которые в рядах Советской Армии сражались за свободу и счастье венгерского народа.

Мы понимаем, что судьба венгерского народа тесно переплетается с судьбой народов Советского Союза и других социалистических стран, с судьбой миролюбивых трудящихся мира, с судьбой народов, борющихся за свою независимость. Поэтому наш народ глубоко чувствует важность пролетарского интернационализма, испытывает чувство солидарности со всеми силами, которые борются за социализм, за мирное сосуществование, за лучшую жизнь трудящихся, за национальную независимость. Мы категорически осуждаем происки американских империалистов, их агрессию против вьетнамского и других народов. Террористические действия американских империалистов вызывали и вызывают глубокое возмущение народов земного шара. Люди, которым дорог мир, знают, что предательское нападение на вьетнамский народ вызвало напряжение международной обстановки. Поэтому мы вместе со всем прогрессивным человечеством боремся за прекращение агрессии, за установление мира.

В этих наших стремлениях мы черпаем силу и уверенность в дружбе советского и венгерского народов, дружбе, которая выдержала испытание временем. Единство наших целей — вот что объединяет нас неразрывными узами.

Дорогие товарищи! Разрешите мне от имени всех членов делегации выразить сердечную благодарность партии и правительству Узбекистана за высокие награды — Почетные грамоты Президиума Верховного Совета Узбекской ССР, — которых мы удостоены. Мы обещаем, что будем достойны их.

Да здравствует и процветает вечная и нерушимая дружба венгерского и советского народов!

Да здравствует узбекско-венгерская дружба!

Да здравствует славная Коммунистическая партия Советского Союза, которая уверенной рукой ведет советский народ к коммунизму!

* * *

Какой праздник обходится без фейерверка... И поистине искрометным фейерверком был этот концерт, увенчавший собой Декаду венгерского искусства. — фейерверк талантов, ярких национальных костюмов, улыбок и аплодисментов.

На сцену обрушился ливень — ливень букетов, поток рукоплесканий. Это был подлинный праздник искусства, озаренного светом дружбы и братства. А для дружбы, для братства не существует ни границ, ни расстояний.

(УзТАГ).

ГОЛОС ПЛАНЕТЫ

ПАРИЖ

ЗАЯВЛЕНИЕ ПРАВИТЕЛЬСТВА ИОРДАНИИ

Иорданское правительство объявило, что Иордания находится в состоянии войны, сообщает корреспондент агентства Франс Пресс из Аммана. По всей стране введено осадное положение, в армию призваны все резервисты.

ЗА НОРМАЛИЗАЦИЮ ОТНОШЕНИЙ

БОНН, 24 мая. (ТАСС). Почти три четверти населения ФРГ выступает за прямые переговоры между канцлером ФРГ Кизингером и председателем Совета Министров ГДР Штофом по вопросам, интересующим оба государства. Таков результат опроса общественного мнения, проведенного в ФРГ институтом социальных наук в Бад-Годесберге. 74 процента опрошенных высказались за прямые переговоры между главами правительств ФРГ и ГДР. 20 процентов не высказали своего мнения. И только 6 процентов выступили против переговоров.

МИНИСТР ИНОСТРАННЫХ ДЕЛ ВЕЛИКОБРИТАНИИ В МОСКВЕ

24 мая в Москву по приглашению Советского правительства прибыл министр иностранных дел Великобритании Дж. А. Браун.

24 мая в Москве начались переговоры между министром иностранных дел СССР А. А. Громыко и министром иностранных дел Великобритании Дж. Брауном.

Во время переговоров, проходивших в дружественной обстановке, состоялся обмен мнениями по некоторым международным проблемам, представляющим взаимный интерес, а также по вопросам советско-английских отношений.

(ТАСС).

ПРИЕМ А. Н. КОСЫГИНЫМ МИНИСТРА ИНОСТРАННЫХ ДЕЛ ВЕЛИКОБРИТАНИИ

24 мая Председатель Совета Министров СССР А. Н. Косыгин принял в Кремле находящегося в СССР с официальным визитом министра иностранных дел Великобритании Дж. Брауна и имел с ним беседу.

В ходе беседы, прошедшей в дружественной обстановке, обсуждались некоторые вопросы, интересующие обе стороны.

(ТАСС).

ЗАСЕДАНИЕ СОВЕТА БЕЗОПАСНОСТИ

НЬЮ-ЙОРК, 24 мая. (ТАСС). Совет Безопасности собрался вчера на экстренное заседание для рассмотрения напряженного положения на Ближнем Востоке. Созыва Совета потребовали постоянные представители Дании и Канады при ООН после предварительных консультаций с представителем США Голдбергом.

СЕССИЯ ГЕНЕРАЛЬНОЙ АССАМБЛЕИ ООН

НЬЮ-ЙОРК, 24 мая. (ТАСС). Специальная сессия Генеральной Ассамблеи ООН высказалась вчера за перенос на 1968 год запланированной на сентябрь 1967 года конференции ООН по исследованию и использованию космического пространства в мирных целях. Конференцию намечается провести 14—27 августа 1968 года в Вене. Без голосования одобрен проект резолюции 23-х стран по этому вопросу. В числе соавторов проекта — СССР, Болгария, Венгрия, МНР, Польша, Румыния, Чехословакия, Индия, ОАР, США и другие. Принятая резолюция призывает все государства приложить максимум усилий для обеспечения успеха конференции.

ЗАЯВЛЕНИЕ ЗАМЕСТИТЕЛЯ МИНИСТРА ИНОСТРАННЫХ ДЕЛ ОАР

КАИР, 24 мая. (ТАСС). Заместитель министра иностранных дел ОАР Мухаммед Хасан эз-Зайят информировал поверенных в делах Иордании и Саудовской Аравии в Каире о том, что ОАР не пропустит танкеры с нефтью для Израиля в залив Акаба. Ввиду хороших отношений, существующих между Саудовской Аравией и Иорданией, с одной стороны, и Ираком с другой, правительства этих двух арабских стран, сказал Зайят, должны вступить в контакт с иракским правительством с тем, чтобы побудить его прекратить поставки иранской нефти в Израиль.

ЗАЯВЛЕНИЕ ПРЕЗИДЕНТА ДЖОНСОНА

ВАШИНГТОН, 24 мая. (ТАСС). Президент Джонсон сделал сегодня заявление о положении на Ближнем Востоке. Обращаясь к лидерам всех стран Ближнего Востока, президент Джонсон утверждал, что США якобы имеют твердые обязательства по поддержке политической независимости и территориальной целостности всех стран этого района. «США, — заявил он, — выступают решительно против агрессии со стороны кого-либо в этом районе в любой форме, открытой или тайной». Джонсон призвал все заинтересованные страны соблюдать «в духе сдержанности их торжественные обязательства по Уставу ООН и общих соглашений о перемирии».

У ТАН В КАИРЕ

КАИР, 24 МАЯ. (ТАСС). СЮДА ПРИБЫЛ ГЕНЕРАЛЬНЫЙ СЕКРЕТАРЬ ООН У ТАН. ОН ОБСУДИТ С РУКОВОДЯЩИМИ ДЕЯТЕЛЯМИ ОАР ПОЛОЖЕНИЕ, СЛОЖИВШЕЕСЯ ЗА ПОСЛЕДНЕЕ ВРЕМЯ НА БЛИЖНЕМ ВОСТОКЕ.

ЗАПИСЬ В НАРОДНУЮ АРМИЮ СИРИИ

ДАМАСК, 24 мая. (ТАСС). В Сирии ведется запись добровольцев в народную армию. Мужчины и женщины — рабочие, крестьяне, служащие, студенты выражают готовность с оружием в руках встать на защиту прогрессивных завоеваний, свободы и независимости страны.

СБИТ НАД ХАНОЕМ

ХАНОЙ, 24 МАЯ. (ТАСС). ЗАЩИТНИКИ ХАНОЙСКОГО НЕБА 23 МАЯ СБИЛИ ЕЩЕ ОДИН АМЕРИКАНСКИЙ САМОЛЕТ. ПО УТОЧНЕННЫМ ДАННЫМ, ОБЩЕЕ ЧИСЛО СБИТЫХ САМОЛЕТОВ ПРОТИВНИКА СОСТАВИЛО 1.949.

ОНИ СТРОЯТ НАШ ГОРОД

ИДЕТ ЧЕЛОВЕК, УЛЫБАЕТСЯ...

Человек идет на работу. Идет по новой, застроенной многоэтажными домами улице. Две девчушки чертят мелом «классики», проносится на самокате белобрысый мальчишка. Человек улыбается. Добрым прищуром глаз наблюдает жизнь в домах, которых еще совсем недавно не было.

Человек этот по профессии штукатур. Зовут его Зариф Шарипов. В жилом городке нет здания, к которому бы не прикоснулись руки заслуженного строителя Узбекской ССР.

Да и не только здесь. Он строил планетарий в парке Пушкина, кафе «Огонек», что в сквере Революции, и много домов на разных жилых массивах. И всюду ребята управлялись вовремя, выполняя работы только на высокие оценки.

И это понятно. Ведь бригадой, в которой трудится Шарипов, руководит кавалер ордена Ленина А. Усманов. В бригаде трудятся мастера своего дела Г. Шамсутдинов, Ф. Пузырев и М. Самохвалов. У последнего и был в свое время Зариф учеником. А сейчас он превзошел своего учителя. Самая ответственная работа поручается ему. Шарипов умеет отлично составить сложный или декоративный цветной раствор, выложить стены и пол кафельными плитками, оштукатурить раствором с мраморной крошкой.

Хорошая зависть берет, когда видишь, как работает истинный мастер. К тому же, кто, как не штукатуры, делают из объекта — жилой ли это дом или промышленное здание — что называется «картинку». Именно они, отделочники, придают ему законченность и красоту.

Ловкими движениями разбрасывает ковшиком Зариф Шарипов раствор. Затем выравнивает его полутерком. И, наконец производит затирку. Стена становится гладкой, красивой.

Три бригады штукатуров в прорабстве отделочных работ № 2. Но эта лучшая. Не менее чем на 140, а то и на 160—170 процентов выполняют рабочие бригады свое месячное задание.

В честь 50-летия Великого Октября штукатуры взяли повышенные обязательства. Они решили выполнить годовой план к 7 ноября, снизить стоимость отделочных работ и внедрить рационализаторские предложения с общим экономическим эффектом 500 рублей.

Идет на работу человек ничем не примечательный с виду. Средних лет. В серой кепке. Улыбается, добрым прищуром глаз наблюдает жизнь в домах, которых еще совсем недавно не было.

Н. СКРИПЛЕВ.



Плиточники-облицовщики (слева направо) киевляне Л. Пчинникова, В. Сербенюк и бригадир В. Евзенов.
Фото Г. Рузакулова, Э. Нуркабулова.

Добрый след на земле

Военные строители дважды Краснознаменного Балтийского флота гордятся тем, что они начали и закончили строительство города-спутника Сергели.

Офицер Рудольф Самин руководил одним из строительных участков. Вот что он рассказал:

— В чистом поле мы построили город-спутник. На узбекской земле остался добрый след военных строителей. Давно уже сдано в счет обязательства 150 тысяч квадратных метров жилья. Но жизнь вносит свои коррективы.

Сданы в эксплуатацию три последних 12-квартирных жилых дома в 9-м квартале города. Их общая площадь 1000 квадратных метров. Значит, сейчас в Сергели 151 тысяча квадратных метров жилой площади. Отлично поработали на отделке этих домов бригады Кулова, Шумкова, Рубцова и многих других.

Сейчас заканчивается строительство средней школы на 420 мест со спортивным залом и готовится к сдаче детский сад на 90 мест. Уже покрыта зеленым ковром вся территория детского сада, и только ровные квадраты желтого песка выделяют детские игровые площадки.

Мы построили этот город для мира и счастья на земле. Пусть будут счастливы люди, живущие в нем!

В. ГОНЧАРОВ.



Передовики молдавского строительно - монтажного поезда (слева направо): А. Калфин, В. Руссу, Е. Жигару, В. Раку и Н. Кацофан.
Фото М. Нуриддинова.

ПО ПОСЛЕДНЕМУ СЛОВУ ТЕХНИКИ

НА ЮБИЛЕЙНЫХ ОБЪЕКТАХ

Отлично трудится коллектив восьмого строительного управления треста №159. Рабочим, инженерам и техникам этого управления поручен почетный заказ — строительство театра имени Хамзы. Эта стройка объявлена юбилейной. В дни торжественного празднования славного пятидесятилетия Великого Октября театр примет первых зрителей.

Ни днем, ни ночью не смолкает шум механизмов на этой стройке. Коллективами бригад здесь руководят такие специалисты, как Василий Жуваров, Георгий Русскас, Владимир Наруганеник, Урил Абаев и Виктор Сюксюмов. Эти специалисты славятся своим мастерством во всем тресте.

...По стальным путям продвигаются башенные краны. Они подают наверх арматуру, бетонные изделия. А внизу бригада, руководимая В. Наруганеником, вяжет арматуру. Если арматурщики не поддадут свои изделия вовремя, то остановится работа бетонщиков. Об этом хорошо знает арматурщик Эргаш Рахимов. Отличный мастер своего дела довел дневную выработку до 175 процентов. Не намного отстают от него Иван Просолов и Борис Донилкин.

Комплексная бригада Василия Ершова — одна из лучших в Главташкентстрое. Мария Гончарова — одна из ветеранов передового коллектива. 30 лет трудится рабочая на строительных объектах города. Этот год для нее особенный. В ноябре ей исполняется 50 лет со дня рождения. Она ровесник Октября, и празднование юбилея явится для нее двойным праздником.

Участковый прораб Равиль Сайфуддинов рассказал нам о театре:

— Новый театр будет резко отличаться от своего предшественника. Во-первых, он в полтора раза больше прежнего.

Авторы проекта уделили большое внимание вентиляции. Возле здания будет построен большой водный бассейн. Вода в бассейне специальными холодильными установками постоянно будет охлаждаться. Сооружение бассейна входит в комплекс вентиляционных устройств.

Сцена театра будет вращающейся.

Сейчас на всех участках стройплощадки кипит работа. Рабочие и инженерно - технические работники трудятся с опережением графика. Строители взяли обязательство сдать театр раньше намеченного срока.

М. ХАКИМОВ,
П. НИШАНОВ.

СООБЩАЮТ КОРРЕСПОНДЕНТЫ АПН

В БРАТСКИХ РЕСПУБЛИКАХ СТРАНЫ — НОВОСТИ, СОБЫТИЯ, ФАКТЫ.

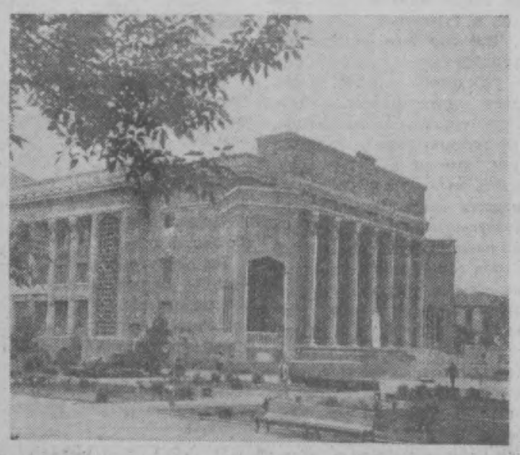

ЛЕНИНАБАД — ОДИН ИЗ ДРЕВНЕЙШИХ ГОРОДОВ ТАДЖИКИСТАНА — ЗА ГОДЫ СОВЕТСКОЙ ВЛАСТИ СТАЛ ВАЖНЕЙШИМ ЭКОНОМИЧЕСКИМ И КУЛЬТУРНЫМ ЦЕНТРОМ РЕСПУБЛИКИ.

ГОРОД, РАСКИНУВШИЙ СВОИ УЮТНЫЕ ЗЕЛЕНЫЕ КВАРТАЛЫ НА ОБОИХ БЕРЕГАХ СЫР-ДАРЬИ, БЫСТРО РАЗДВИГАЕТ СТАРЫЕ ГРАНИЦЫ.

НА СНИМКЕ: ЗДАНИЕ ТЕАТРА ДРАМЫ ИМЕНИ А. ПУШКИНА

Фото А. Полянова.
(Фотохроника ТАСС).

НОВЫЙ ВУЗ УКРАИНЫ

В Иваново-Франковске состоялось открытие института нефти и газа. Это первый институт такого рода на Украине.

В вузе, созданном на базе филиала Львовского политехнического института, пять факультетов: геологоразведывательный, газо - нефтепромысловый, механический, автоматизации и экономики производства. В ближайшем будущем намечено создать факультет технологии нефти и газа, а затем еще несколько отделений и профилирующих кафедр.

Сейчас в институте обучается около пяти тысяч человек. К концу 1970 года предполагается число студентов увеличить до 15 тысяч.

Институт нефти и газа — третье высшее учебное заведение в Иваново - Франковске, городе, расположенном на западе Украины.

Каждые семь минут — квартира

Общая площадь жилья в Ленинграде, несмотря на огромные разрушения, причиненные войной, когда было сожжено и сильно повреждено более десяти тысяч зданий, теперь уже в два раза больше, чем до революции. Сейчас каждые семь минут «рождается» новая квартира, одновременно идет ремонт и реконструкция старых зданий.

В нынешнем году ленинградцы получат 28 новых школ и 27 детских садов и яслей. В центре Ленинграда откроется зал на четыре тысячи мест — здесь будут устраиваться концерты и показываться кинофильмы. Кроме того, на окраинах построят еще два крупных кинотеатра на 1250 мест каждый.

Для любителей спорта сейчас возводится крытая малая спортивная арена с трибунами на семь тысяч зрителей и идет строительство большой, где могут разместиться 25000 зрителей.

Четыре новые поликлиники, лечебные корпуса больниц, первая очередь двадцатиэтажной гостиницы «Советская». Дом мод — таковы некоторые крупные здания, строящиеся в городе на Неве.

Виноград Грузии

В герб Грузинской ССР вместе с колосьями пшеницы вплетена виноградная гроздь. 103 тысячи гектаров грузинской земли заняты виноградниками.

В 1966 году грузинские виноградари сдали государству почти 244 000 тонн винограда для прославленных грузинских марочных и естественных полусладких вин. К концу пятилетки республика сдаст стране 340 000 тонн винограда.

Виноградарство зародилось в Грузии задолго до нашей эры, и до наших дней дошло свыше 500 местных сортов винограда.

Но и сегодня в Грузинском научно-исследовательском институте садоводства, виноградарства и виноделия проводится большая работа по выведению новых сортов винограда.

В течение последних лет сотрудниками института было получено до ста новых гибридных форм, из которых 20 оказались наиболее перспективными. Высадив их на опытных участках и изучив агробиологические свойства, рост лозы, урожайность, устойчивость против грибковых заболеваний, химический состав виноградного сока, экспериментаторы выделили четыре гибридные формы винограда, которые, по их мнению, ни в чем не уступают, а по некоторым свойствам даже превосходят распространенные ранее столовые сорта.

Так, «крупноглазая белая» получена в результате скрещивания «белой кахетинской» с сортом «верментино». Ее крупные ягоды отличаются приятным вкусом, кисть весит 250 — 300 граммов, урожай одной лозы достигает 7 килограммов.

Восемь с половиной килограммов ягод с лозы дает гибридный сорт, полученный от скрещивания «харисгвала» и «горула». Нежный аромат, высокая сахаристость отличают ягоды «розовый мускат» — гибрид «гамбургского муската» и «красного Гудешури». После конкурсных испытаний эти сорта будут рекомендованы всем виноградарям.

По мнению сотрудников института, подобный урожай можно в широких масштабах получать на приусадебных участках. Главное — создать наилучшие условия почвенного и воздушного питания растений. Особенно важно проведение земляных операций с таким расчетом, чтобы виноградные листья максимально освещались солнцем, что усилит фотосинтез перед цветением лозы.

Сотрудники института виноградарства готовят материал для научного труда о необычных формах виноградной лозы и перспективах массового развития наиболее ценных из них.

Иветта БУАЧИДЗЕ.

Вечерний Ташкент 2 стр.
25 мая 1967 г.



1956-й год

21 АВГУСТА. В Ташкенте открылась межреспубликанская научная конференция по вопросам улучшения преподавания русского языка в национальных школах.

27 АВГУСТА. Гостившая в Узбекистане группа членов парламентской делегации Норвегии выехала из Ташкента.

1 СЕНТЯБРЯ. С нового учебного года в трех школах Ташкента — 22-й, 24-й и 59-й — впервые введено изучение языков арабского, китайского и хинди.

1 СЕНТЯБРЯ. Большим карнавалом дружбы на Комсомольском озере в Ташкенте открылся фестиваль узбекской молодежи, который продлился до апреля 1957 года.

11 СЕНТЯБРЯ. В Ташкент прибыла делегация деятелей культуры Ливана.

16 СЕНТЯБРЯ. В Ташкент прибыла делегация работников Индийского радио.

19 СЕНТЯБРЯ. В Ташкенте начались гастроли синьцяно-уйгурского ансамбля песни и танца.

20 СЕНТЯБРЯ. В Ташкент прибыли участники Международного семинара по вопросам лесного хозяйства.

21 СЕНТЯБРЯ. Из Ташкента в Москву вылетела гостящая в Узбекистане делегация работников печати Республики Индонезии.

21 СЕНТЯБРЯ. В Ташкенте закончила свою работу Международная конференция по вопросам профилактики травматизма в сельскохозяйственном производстве.

21 СЕНТЯБРЯ. В Ташкент прибыла делегация Ассоциации ткачей Великобритании.

22 СЕНТЯБРЯ. Из Ташкента на родину вылетела гостящая несколько дней в Узбекистане делегация индийской молодежи.

24 СЕНТЯБРЯ. В Ташкент прибыла группа участников Международного семинара, посвященного вопросам «Равноправие женщин в СССР».

25 СЕНТЯБРЯ. В Ташкент прибыла делегация сельскохозяйственных рабочих Индонезии.

29 СЕНТЯБРЯ. В Ташкенте, в Доме ученых, открылся товарищеский матч между шахматистами Индии и Узбекистана. Это была первая встреча шахматистов республики с зарубежными гостями.

29 СЕНТЯБРЯ. Из Ташкента в Краснодар вылетела гостящая в Узбекистане сельскохозяйственная делегация Демократической Республики Вьетнам.

29 СЕНТЯБРЯ. В Ташкент прибыла делегация деятелей просвещения Республики Индии.

СЕНТЯБРЬ. В Ташкенте начал действовать керамзитовый завод — третий в стране.

1 ОКТЯБРЯ. Из Ташкента в Сухуми вылетела делегация сельскохозяйственных рабочих Индонезии.

1 ОКТЯБРЯ. В Голодной степи началось строительство города Янгиера.

Личный пример

ОПЫТ РАБОТЫ ПАРТИЙНОЙ ГРУППЫ

Нередко приходится слышать: «Да их в партийной группе всего несколько коммунистов. Что они могут сделать?».

Но, как показывает практика, коммунисты сильны не числом, а своей активностью, творческим подходом к делу, умением работать с людьми.

Наша партийная группа броневого отдела цеха силовых контрольных кабелей объединяет 12 коммунистов. Конечно, не все сначала ладилось в коллективе. Были случаи нарушений трудовой дисциплины, качество продукции не отвечало современным требованиям.

С чего же мы начали, чтобы преодолеть эти недостатки? Прежде всего, коммунисты повысили требовательность к самим себе. Трудились не покладая рук, активно участвовали в общественной жизни, изо дня в день развивали творческую активность своих товарищей, учили их экономить сырье, материалы. Вместе со сменным мастером В. Асиным коммунисты контролировали каждый снятый барабан готовой продукции, просматривали кабель на обрыв жил, на соединение броненленты со свинцовой оболочкой. И только после такой всесторонней проверки предъявляли кабель на испытание в экспериментальную лабораторию.

По инициативе коммуниста Романа Сагидулина ежедневно стали вывешивать инструкции института с поправками на рельеф, ветер и прочие капризы Каракумов.

Люди уже научились останавливать пески, хотя это так же трудно, как, скажем, остановить стартующий самолет. Здесь нет гиперболического преувеличения. Вам это подтвердит заместитель директора института Георгий Ефимов. Есть еще одно доказательство — аэродинамическая труба, установленная в лаборатории института. В лаборатории изучаются «полетные» свойства песков. Последние, несмотря на нажущееся однообразие, делятся на несколько типов и в зависимости от этого летают по собственным законам.

— Если мы откроем эти законы, — утверждает Ефимов, — мы взнуздаем сыпучие барханы, пока еще причиняющие нам много неприятностей, отвоюем у пустыни миллионы гектаров пастбищ и защитим их от песчаных атак.

Ученый секретарь Мария Шнеер рассказала об участии Института пустынь в решении очень важной народнохозяйственной проблемы республики — созданни искусственных пастбищ. Более трех миллионов ценнейших каракульских овец на попечении туркменских чабанов. В перспективе к 1970 году поголовье значительно увеличится. Как обеспечить их кормами, застраховать от капризов природы? По данным статистики, на каждую овцу приходится девять гектаров средних пастбищ. В разных точках Каракумов — под Ашхабадом, Небит-Дагом, Чарджоу, где находятся стационары института, велись наблюдения за приспособляемостью растений. Оказалось, что саксаул и другие кустарники, которые могут жить там, где больше ничего не растет, вызывают аппетит у овец, не отличающихся, прямо говоря, взыскательным вкусом.

Но чтобы пустыня стала пастбищем, кроме растений, нужна и вода. Туркменам-чабанам, аборигенам песков, издревле знакомы способы добывания и сохранения драгоценной влаги. Разумеется, того, что они могли добыть, едва-едва хватало напоить десяток овец (больше чабаны-кочевники не имели).

На фоне желтых песков темные пятна в несколько сот квадратных километров. Это так называемые такыры — площади, покрытые тонкой глинистой пленкой. В период ливневых весенних и осенних дождей на такырах скапливается масса воды (глина не пропускает ее). Затем влага испаряется. Такыры заболачиваются, превращаясь в источник болезней. В Институте пустынь разработали проект подземных водохранилищ: на такырах, ровных, как стол, в искусственный котлован собирается вода. Она уходит в песок, где соединяется с грунтовой, соленой. Так под землей на месте котлована образуется своеобразный резервуар (линза) пресной воды (пресная в конце концов «прогоняет» соленую). Остальное дело техники: небольшая буровая установка — и артезианская скважина дает воду.

Геннадий ГАЛКИН,
специальный корреспондент АПН.

РЕПОРТАЖ ИЗ ИНСТИТУТА ПУСТЫНЬ В АШХАБАДЕ

СОЛНЦЕ, УПАВШЕЕ НА ЗЕМЛЮ

ЗЕМЛЯ когда-то, очень давно, видимо, поспорила с Солнцем и остались ожоги — слепящие пустыни, осколки немеркнущего светила, занимающие огромные площади земной поверхности.

В СССР в зону пустынь входят равнины среднеазиатских республик и южная часть Казахстана. В Туркмении находится третья по величине пустыня мира — Каракумы (черные пески). Правда, они не черные, а желтые, всех оттенков этой части спектра, будто и впрямь обязаны своим происхождением Солнцу.

И вот эти «осколки солнца», упавшие на землю и остывшие (впрочем, в летний зной они, как раскаленная плита, превосходят плюс 70 градусов), веками оставались загадкой. Но люди не любят неопределенности и давно пытаются решать задачи со многими неизвестными, поставленными природой.

На тихой зеленой ашхабадской улице, окантованной светлыми арыками, стоит одноэтажное здание института. В нем нет эффектного оборудования, сверкающих приборов, полуфантастических лабораторий. И все-таки исследования института дают солидный эффект.

...Шло строительство знаменитого газопровода Бухара—Урал. Монтажники с опережением графика укладывали плети труб — предприятия индустриального Урала ждали дешевое топливо. В те дни в Ашхабад пришла тревожная весть: авария на трассе — прорвало стальную нитку. Оговорюсь сразу, что это была единственная такого рода авария. Специальная комиссия выехала к месту происшествия. Нарушений технических норм не обнаружили. Строители были ни при чем. Наконец установили: виновники — ветер и песок.

Каракумы не сдавались, оправдывая свое зловещее название. Проектировщики, хоть и учитывали «характер» пустыни, все же не думали, что она поведет себя столь коварно. Трасса была проложена перпендикулярно к направлению постоянных ветров. Ветры выдули песок, трубы повисли и оборвались. Спор песков с людьми принял весьма серьезный оборот. О том, кто выиграл его, известно: трасса Бухара—Урал исправно действует. Правда, несколько в тени остались сотрудники Ашхабадского института, которые помогли строителям своими советами. Но они не в обиде. Важно, что теперь в зоне пустынь ни одно строительство не начинается без рекомендаций ученых. И строители, и хозяйственники благодарны им — первые за то, что песни теперь не нарушают ритма работ, вторые потому, что стали ненужными защитные сооружения. К слову, на эту защиту расходовались миллионы рублей. А вот крупнейшее предприятие Туркмении — Челекентский завод канальной сажи — не тратит на защиту ни копейки только потому, что место для его строительства было выбрано сотрудниками института с поправками на рельеф, ветер и прочие капризы Каракумов.

Люди уже научились останавливать пески, хотя это так же трудно, как, скажем, остановить стартующий самолет. Здесь нет гиперболического преувеличения. Вам это подтвердит заместитель директора института Георгий Ефимов. Есть еще одно доказательство — аэродинамическая труба, установленная в лаборатории института. В лаборатории изучаются «полетные» свойства песков. Последние, несмотря на нажущееся однообразие, делятся на несколько типов и в зависимости от этого летают по собственным законам.

— Если мы откроем эти законы, — утверждает Ефимов, — мы взнуздаем сыпучие барханы, пока еще причиняющие нам много неприятностей, отвоюем у пустыни миллионы гектаров пастбищ и защитим их от песчаных атак.

Ученый секретарь Мария Шнеер рассказала об участии Института пустынь в решении очень важной народнохозяйственной проблемы республики — созданни искусственных пастбищ. Более трех миллионов ценнейших каракульских овец на попечении туркменских чабанов. В перспективе к 1970 году поголовье значительно увеличится. Как обеспечить их кормами, застраховать от капризов природы? По данным статистики, на каждую овцу приходится девять гектаров средних пастбищ. В разных точках Каракумов — под Ашхабадом, Небит-Дагом, Чарджоу, где находятся стационары института, велись наблюдения за приспособляемостью растений. Оказалось, что саксаул и другие кустарники, которые могут жить там, где больше ничего не растет, вызывают аппетит у овец, не отличающихся, прямо говоря, взыскательным вкусом.

Но чтобы пустыня стала пастбищем, кроме растений, нужна и вода. Туркменам-чабанам, аборигенам песков, издревле знакомы способы добывания и сохранения драгоценной влаги. Разумеется, того, что они могли добыть, едва-едва хватало напоить десяток овец (больше чабаны-кочевники не имели).

На фоне желтых песков темные пятна в несколько сот квадратных километров. Это так называемые такыры — площади, покрытые тонкой глинистой пленкой. В период ливневых весенних и осенних дождей на такырах скапливается масса воды (глина не пропускает ее). Затем влага испаряется. Такыры заболачиваются, превращаясь в источник болезней. В Институте пустынь разработали проект подземных водохранилищ: на такырах, ровных, как стол, в искусственный котлован собирается вода. Она уходит в песок, где соединяется с грунтовой, соленой. Так под землей на месте котлована образуется своеобразный резервуар (линза) пресной воды (пресная в конце концов «прогоняет» соленую). Остальное дело техники: небольшая буровая установка — и артезианская скважина дает воду.

Геннадий ГАЛКИН,
специальный корреспондент АПН.

ВТОРОЕ ЧУДО ТАШКЕНТА

Под таким заголовком в одном из последних номеров австралийской газеты «Трибюн» напечатана статья ее московского корреспондента Руперта Локвуда, перевод которой мы предлагаем нашим читателям.

Tribune

Первым чудом Ташкента было индо-пакистанское соглашение, достигнутое здесь при активном содействии Советского Союза.

Через три месяца, 26 апреля 1966 года, 8-балльный толчок, сопровождаемый подземным гулом, напоминающим отдаленную артиллерийскую канонаду, обрушил крыши и стены домов города. Перья сейсмографов тревожно метались на Ташкентской сейсмостанции — единственной в мире сейсмостанции, находящейся в эпицентре землетрясения. А в это время рушились дома на улицах Самаркандской, Братской, Карла Маркса, Ленина, Пушкина..

Природа не была милостлива к жителям Ташкента. Толчки продолжались. После 8-балльного толчка в апреле последовало четыре толчка по 7 баллов, два — по 6,5, три — по 6, десять — по 5—6, четырнадцать — по 5 и множество толчков по 3—5 баллов. Меньше, чем за год, Ташкент пережил 730 толчков. Более 400 тысяч человек (96 тысяч семей) из более чем миллионного населения города лишилось крова. Пострадало около 100 тысяч квартир, было разрушено 21 школьное здание на 8600 парт, больницы на 3800 коек, 21 детский сад и детясли, 6 кинотеатров, 4 гостиницы. Но погибло лишь 14 человек.

Но уже к ноябрю, до начала дождей, все ташкентцы, лишившиеся крова, были переселены из палаток, многие из них — в новые квартиры и коттеджи. Этот триумф восстановления заслуженно назван Вторым Чудом Ташкента!

Сопоставляя ход восстановительных работ в Тасмании после лесных пожаров и восстановление Ташкента, можно сделать такие два сравнения. Конечно, австралийцы не менее великодушны, чем советские граждане, в оказании помощи попавшим в беду людям, и это доказали тасманцы. Австралийцы также не менее искусные плотники, каменщики, кровельщики, штукатуры. Разница в заботе, проявляемой центральным правительством и местными властями по организации восстановительных работ и их материальному обеспечению. В Австралии на этих работах наживаются частные предприниматели.

По-другому дело обстоит в Ташкенте. Советский премьер А. Н. Косыгин и Генеральный секретарь ЦК КПСС Л. И. Брежнев прибыли в Ташкент, когда там еще продолжалось землетрясение. Вскоре в Ташкент по воздуху и железной дороге начали со всех концов Советского Союза поступать палатки, чтобы обеспечить жителей временным укрытием. На помощь ташкентцам пришли воины Советской Армии.

Через два дня после 8-балльного несчастья на станцию Ташкент начали прибывать специальные поезда с людьми, желающими оказать помощь городу. Такого еще никогда не знал мир. Поезда с добровольцами и техникой двинулись из Белоруссии на западе и с Тихоокеанского побережья на востоке, с арктического севера и с Карпат и Кавказа. Из Российской Федерации, самой крупной по площади и населению, в Ташкент было направлено 330 специальных составов: Украина направила 160 поездов, Белоруссия — 25, Казахстан — 28, Грузия — 22, Азербайджан — 35, Литва — 10, Армения — 18, Латвия —5 железнодорожных составов с оборудованием и строительными материалами.

Быстрое восстановление города обеспечивается четкими организационными усилиями руководителей Узбекистана и самоотверженным трудом ташкентцев.

Строители из восьми советских республик — из трех балтийских, Грузии, Казахстана, Азербайджана, Молдавии и Белоруссии — работали на одной из строек, где я побывал.

Мы ехали вдоль совершенно нового города, окаймляющего эпицентр. В этом городе возводятся сейсмостойкие здания — жилые дома, магазины, административные оффисы.

Наплыв более чем 30 тысяч строителей мог создать в Ташкенте серьезную проблему с их размещением. Но добровольцы построили себе общежития или палаточные городки, возвели для себя магазины, парикмахерские, столовые, клубы и места отдыха. Они получают зарплату за счет своих республик, так что Ташкент ничего не тратит на них.

Солдаты Советской Армии готовятся не только для войны, но и для мирных дел. Рев танков заглушал продолжающиеся толчки, когда рушили поврежденные дома через два дня после 26 апреля.

Я побывал в новом пригороде Ташкента — Сергели. Здесь советские солдаты в рабочей одежде заканчивали отделку построенных ими коттеджей. Солдаты устанавливали на домах телевизионные антенны.

В дополнение к большому объему работ по расчистке сносимых зданий построили не менее 20 тысяч квартир в Сергели. Они сделали там тротуары, посадили деревья и цветы, провели электричество.

В одном из домов, построенных солдатами, узбекская женщина угостила меня зеленым чаем и лепешкой и рассказала, как ее старый дом был разрушен во время землетрясения. Ее семья (муж и четверо детей) получила страховую сумму в размере 309 рублей, 60 рублей за разбитую посуду и новый коттедж. За этот хорошо сделанный коттедж семья платит 5 рублей 30 копеек в месяц в качестве квартплаты, включая воду, электричество и другие услуги.

Солдаты Советской Армии, кроме строительства Сергели, строят и в других местах города детские сады, школы, магазины, столовые, общежития. Они трудятся, не считаясь со временем, чтобы обеспечить ташкентцев благоустроенными жилищами. Сами же солдаты живут в палатках или во временных казармах. Ташкентцы никогда не забудут этой благородной помощи советских солдат.

Перевод с английского
Ф. КОЗАНЧУКА.



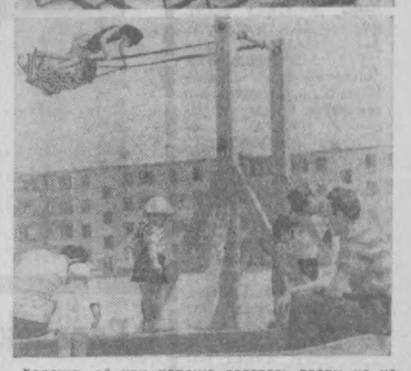

Хорошо, ой как хорошо взлетать вверх на качелях, раскачиваться в лодках, строить дома из песка.

НА СНИМКЕ: в парке им. Горького и в 16-м квартале Чиланзара. Фото С. Мусаева.

ГОЛОС ПЛАНЕТЫ

„ВИНА" СТУДЕНТА

ГААГА. Главнокомандующий объединенными вооруженными силами НАТО в центральной зоне Европы западногерманский генерал Кильманзег отказался явиться на судебное заседание суда второй инстанции города Маастрихт (провинция Лимбург), которое должно было состояться 23 мая в связи с так называемым делом студента Петера де Леува. Леув обвиняется в нарушении порядка и оскорблении генерала НАТО. Его «вина» состоит в том, что в январе нынешнего года, участвуя в массовой студенческой демонстрации, он громко крикнул: «Кильманзег — нацист!» Суд первой инстанции приговорил студента к штрафу. Леув обжаловал это решение и потребовал вызвать на судебное заседание в качестве свидетеля самого Кильманзега.

Кильманзег мотивирует свой отказ явиться в суд «занятостью».

(ТАСС).

Показывают социалистические страны Европы

РЕЙКЬЯВИК (ТАСС). В Рейкьявике открылась торгово-промышленная выставка социалистических стран Европы. Советский Союз представлен на выставке 9 внешнеторговыми объединениями.

Уже в первый день работы выставки советские внешнеторговые организации заключили контракты с исландскими фирмами. Побывавший в советском павильоне президент Исландии Аусгейрссон записал в книге отзывов: «Большое спасибо за замечательную выставку советских промышленных товаров».

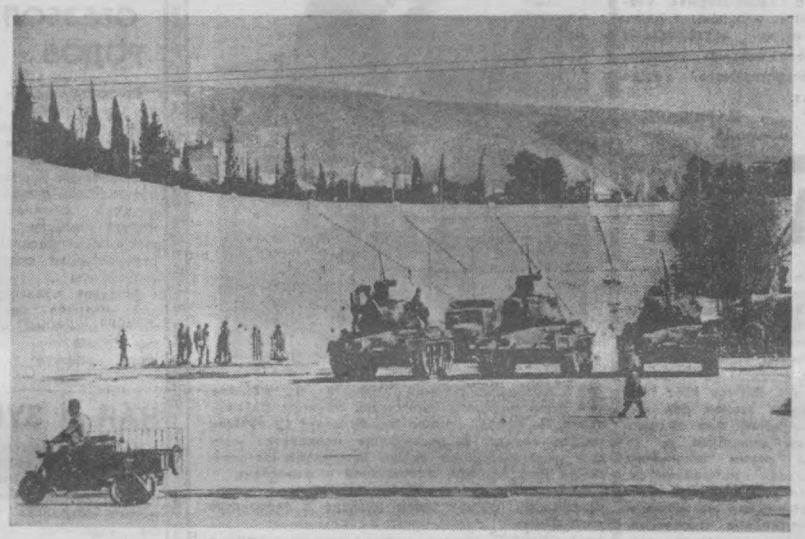

В Греции сохраняется напряженная обстановка. Улицы Афин и других городов патрулируются танками.

Новый режим пытается утвердиться с помощью репрессий, арестованы тысячи демократических и прогрессивных деятелей страны.

НА СНИМКЕ: танки на олимпийском стадионе в Афинах.

Фото Прессенс Бильд—ТАСС.

БОРМАН ОБНАРУЖЕН?..

Гватемальская газета «Пренса либере» сообщила, что в минувшую субботу местная полиция арестовала одного человека, который, как полагают, является нацистским преступником Борманом, занимавшим в фашистской Германии один из самых высоких постов — он был заместителем Гитлера. Неоднократно высказывалось предположение, что Борман погиб во время взрыва танка в мае 1945 года. Однако многие считали и считают, что он не погиб — ему удалось бежать в Латинскую Америку. Арестованный назвал себя уругвайским плотником по имени Хуан Фалеро Мартинес.

Мартинес был арестован на основе сведений, полученных от одного местного водителя грузовика, который следил за ним примерно два года, прежде чем сообщил о нем полиции.

Газета «Пренса либере» сообщает, что после ареста Хуан Фалеро Мартинес подвергся рентгеноскопии с целью выяснить не была ли ему ранее сделана пластическая операция. Газета добавляет, что на одном рентгеновском снимке показано, что на нижней челюсти арестованного имеются следы пересадки тканей. Это имеет важное значение: в зарубежной печати неоднократно сообщалось, что Борману удалось до неузнаваемости изменить свое лицо в результате нескольких пластических операций.

Консул Уругвая в Гватемале Федерико Бонафино заявил, что четыре года назад к нему в консульство пришел неизвестный, попросивший выдать ему уругвайский паспорт. Консул отказал неизвестному в этой просьбе, так как тот не имел никаких документов, могущих удостоверить, что он уругвайский гражданин. В минувшую субботу консул был приглашен в полицию и подтвердил, что арестованный именно тот самый человек, который добивался выдачи ему паспорта.

Хуан Фалеро Мартинес при допросе утверждает, что он родился в Уругвае, не знает немецкого языка и говорит лишь по-испански и по-итальянски. Однако полиция смогла убедиться, что Фалеро понимает французский и немецкий языки.

(«Вечерняя Москва»).

ПИСЬМО ИЗ МОНРЕАЛЯ

„Сделано в Мюнхене"

Через низкую, но широкую дверь, громко разговаривая, входят три молодых парня. Они выбирают столик посреди зала:

— Гер оберкельнер мюнхенер бир!

Пока официант поднес и разлил в кружки прозрачное, будто шлифованный янтарь, пиво, парень вытащил старую скомканную газету, разложил ее на столе и громко сказал, обращаясь к друзьям:

— Выпьем за наш первый экспонат.

Три руки энергично приподняли кружки с пивом, «изготовленным и разлитым в Мюнхене», чокнулись над столом и белая, как снег, пена упала на газету, в которой был напечатан снимок павильона ФРГ, сделанный с вертолета. Снимок четко воспроизводил очертания западногерманского павильона, который, в свою очередь, воспроизводил карту Третьего райха.

Этот «сюрприз» реваншистов Западной Германии прозвучал более чем странно.

На Всемирной выставке преобладает хорошая атмосфера, которая дает возможность народам и государствам общаться, искать пути к взаимопониманию. И неожиданно — такой вот «сюрприз». О нем с иронией писал даже журнал «Лук».

Один канадский журналист снял западногерманский павильон с вертолета и снимок этот, опубликованный в местных газетах, взволновал не только канадскую, но и мировую общественность.

Организаторы выставки многое сделали, чтоб в Монреале были созданы условия, способствующие духу доброго сотрудничества. Дабы избежать ненужных инцидентов, принято постановление, запрещающее устраивать на территории выставки демонстрации протеста, носить лозунги и плакаты, проводить открытую политическую агитацию. Печать, близкая к правительственным кругам, приветствовала это постановление. Реакционные круги отнеслись к нему весьма неодобрительно.

Им, кажется, понравилась затея реваншистов, но общественность была возмущена. В ответ руководство западногерманского павильона поспешило официально заявить, что это... случайность.

В мире есть люди легковерные. Именно для них и предназначены «случайности» западногерманских реваншистов.

Незадолго до открытия «ЭКСПО-67» во всех павильонах состоялись пресс-конференции. На одной из них я спросил английского журналиста, как он оценивает «первый экспонат» Западной Германии — реваншистскую карту.

Он махнул рукой.

Тогда я напомнил, что фашистская Германия в 1939 году израсходовала на военные цели 90 миллиардов марок, а Западная Германия в 1965 году — 196 миллиардов.

Он снова махнул рукой и предложил осмотреть павильон изнутри. Тогда, дескать, решим что к чему.

Внутри павильона много простора. Свет, падающий сверху через пластиковый материал, создает впечатление, будто у павильона нет крыши. Но крыша есть, и под ней расставлено множество экспонатов. Здесь очень точные оптические приборы и уникальная аппаратура для исследования океанских глубин, печатный пресс Гутенберга, которому уже более пятисот лет, и другие экспонаты.

Журналистам, пришедшим сюда на пресс-конференцию, вручали плакаты, снимки, рекламные издания туристических организаций. Виды старинных костелов, изящных мостов, ярких цветов Альпийских гор. Смотришь на все это и глазам не веришь. Все эти проспекты изданы только что, и все показывают Европу такой, какой она была в 1937 году.

К сожалению, Мюнхен прославился в мире не только пивом высокого качества. Здесь собирал свои силы фашизм. Я вспомнил об этом, когда на «ЭКСПО-67» три наглых парня поднимали тост за границы 1937 года... Разве на такие вещи можно махнуть рукой?

Альбертас ЛАУРИНЧКАС.
(АПН).

Монреаль, май
(По телеграфу).

Юрий **КОВАЛЕВ**

ВИНОВНИК ТОРЖЕСТВА

ЮМОРИСТИЧЕСКИЙ РАССКАЗ

Сделав от двери общий легкий кивок, Иван Никанорович прошел к своему массивному столу и, солидно крякнув, втиснул тело в кресло. Надсадно застонали пружины... Углубившись в разложенные бумаги, он, казалось, совсем забыл о присутствующих, не слыша ни тихого покашливания, ни шелеста раскрываемых блокнотов.

— Наше вчерашнее совещание, — наконец произнес он, поудобнее откидываясь в кресле, — было о сокращении числа дырок на пуговицах. Пуговица в номенклатуре изделий нашего промкомбината, вы знаете, какое занимает место. Только ею мы застегиваем прореха в выполнении общего плана...

Иван Никанорович выждал, чтобы дать возможность сотрудникам ощутить всю глубину высказанной мысли. Сидящие ближе впились глазами в лицо начальства и, сделав соответствующий вывод, дружно захихикали.

Начальство, благосклонно улыбаясь, сделало руками движение, призывающее к порядку.

— Мы должны дать потребителю полноценную пуговицу, — продолжал Иван Никанорович, когда в кабинете, наконец, воцарилась тишина, нет-нет и прерываемая возгласами: «Ох, и умеет сказать Иван Никанорович!», «Раз скажет — десять раз смеешься!», «Аркадий Райкин, подавай в отставку!».

— Сегодня я вас и собрал на очередное совещание, чтобы, — многозначительно повел пальцем Иван Никанорович, — обсудить вопрос, как с наименьшими затратами сырья, средств, электроэнергии и топлива нам дать глянец на низ пуговицы!

— Вот это здорово! — ахнул кто-то.

— Пусть о наших пуговицах не говорят, — гремел Иван Никанорович, — что они, как медали, имеют оборотную сторону!

Его последние слова тонули в буре аплодисментов, что она разразилась секундой позже.

И в это время раздался телефонный звонок. Короткий жест над столом в мгновение ока остановил широко раздвинутые руки сидящих ближе сотрудников.

— Слушаю, — солидно пробасил в трубку Иван Никанорович.

— Котик, — услышал он голос, заставивший его сразу сникнуть и сделать выразительное движение бровями.

Сидящие ближе тут же образовали в дверях давку.

— Я слушаю, слушаю, — нежно мурлыкал «котик», оставшись в одиночестве.

— Немедленно приезжай домой! Немедленно!

— А что случилось, цыпонька? — не на шутку струхнул Иван Никанорович, отодвигая от уха трубку, которую рвала рыдания. — Обыск?

— Н-нет! — раздраженно взвизгнула трубка.

— А что же? — испустив вздох облегчения, допытывался Иван Никанорович.— Пожар? Канализация лопнула?

— Не канализация! Глаза мои! От зависти! — горькие рыдания содрогали трубку.— Слушай внимательно только!

Трубка наполовину скрылась в ушной раковине Ивана Никаноровича.

— Иду я сегодня, как всегда, к своей парикмахерше утром и встречаю там... Кого бы ты думал?

Иван Никанорович неопределенно хмыкнул.

— Нашу соседку из 32-й квартиры. Ну ту, что без всякого вкуса одевается.

— Конечно, ее! Кого же еще? — поддакнул Иван Никанорович, имевший очень смутное представление о всех соседях по дому.

— Котик, — снова залилась слезами трубка, — если бы ты видел, какие на ней ботики! Черненькие, для высокого каблука, а сами низенькие! Я хочу такие!

— Достанем, достанем, — умиленно произнес Иван Никанорович, отодвигая на вытянутую руку трубку. — Сейчас же достанем! Подумаешь, важность какая. Утри глазки, цыпонька, еще лучше достанем!

— Не хочу лучше, хочу такие, слышишь? Та-ки-е! Та-ки-е! Номер туфель помнишь? 39! 39!

— Еще бы мне это забыть!

— Я умираю у телефона в ожидании твоего звонка!

— Хорошо, цыпонька, хорошо!

— Я умираю, а ему хорошо! Боже мой! Боже мой! И зачем я только вышла за тебя?

Иван Никанорович оторопело поморгал глазами и осторожно положил трубку на рычаг.

На звонок в кабинет бесшумно впорхнула секретарша.

— Я никого не принимаю! Занят! — внушительно произнес Иван Никанорович, пододвигая солидную кожаную папку с золотым тиснением: «От благодарных сотрудников».

Секретарша так же бесшумно исчезла, а Иван Никанорович, отодвинув папку, снова взялся за телефон.

— База «Главунивермага»? Мне Ивана Моисеевича. Ты? Собственной персоной? Приветствую, приветствую... Иван Моисеевич, ты чего там хорошенького получил за эти дни? Холодильники? Зачем? Мне что, выставку открывать, что ли? И насчет женских принадлежностей... Капроновое белье? Не удивишь, не удивишь. Сундуки ломятся. А ботики ты не получал? Черненькие такие, для высокого каблука, а сами низенькие? Нет, говоришь? Кто же мог получить? Да? Позвоню, позвоню...

— «Легпром»? — минутой позже спрашивал Иван Никанорович. — Товарищу Резникову наш персональный! Меня искал, говоришь? Преферанс сообразить? Не могу, не могу, дел — по горло, — осторожно провел Иван Никанорович трубкой по свисающей над воротником складке. — Давай завтра с утра прямо, не заходя на работу? Идет? Ну вот и договорились! Добро! А ты дамских ботиков не получал на этой неделе?

Но ботиков, подходящих под описание, полученное Иваном Никаноровичем, не было ни в «Легпроме», ни в «Химсбыте», ни в облпотребсоюзе, ни в десятке других мест, куда Иван Никанорович уже звонил с робкой надеждой.

Ночной сторож, приканчивая четвертый чайник чая, то и дело бросал жалостливые взгляды в сторону обитой дерматином двери.

— Совсем себя человек не жалеет... Горит на работе... То ли наше дело? Сиди себе в тепле, да распивай чаи...

Жена все еще умирала у телефона, о чем свидетельствовали ее частые звонки, а больших по-прежнему не было...

С дрожью в сердце переступил Иван Никанорович порог своей квартиры, и уже один вид дородной домработницы подтвердил, что опасения были не напрасны.

Долго причесывался он перед зеркалом, а затем, предусмотрительно захватив стакан воды, на цыпочках вошел в комнату жены.

Вода понадобилась.

И вдруг Ивана Никаноровича осенила спасительная и в то же время простая, как все гениальное, мысль. Бережно опустив безжизненное тело жены на покрытую ковром оттоманку, он растер окоченевшие руки и тяжелой рысцой потрусил к выходу.

Дверь ему открыла сама хозяйка 32-й квартиры.

— Прошу меня извинить, — усиленно растирая левую сторону груди, начал Иван Никанорович. — Я к вам по личному делу. Нет, ничего, ничего... Я и тут сумею изложить суть вопроса...

Из сбивчивой, прерываемой тяжелыми вздохами речи Ивана Никаноровича соседка все же поняла, зачем пожаловал к ней нижний жилец.

...Жена снова скоро будет отмечать свой день рождения. И очень хотелось бы сделать ей хороший подарок. А что может быть лучше, чем ботики, которые есть только у очаровательной хозяйки 32-й квартиры? И не скажет ли она по секрету, где достать такие?

— Боюсь, что вторых таких вам не достать, — серьезно ответила хозяйка 32-й квартиры.

— Неужели расхватали все? Или это по самому большому знакомству? — всполошился Иван Никанорович, сразу представив свое возвращение домой. — По знакомству, так они вот где у меня сидят, — похлопал себя Иван Никанорович по карману. — С любой базы все возьмем!

— Этот «знакомый» не сидит у вас там, — засмеялась хозяйка 32-й квартиры. — Да и достал-то он их не с базы, а из-под кровати...

Внушительная фигура Ивана Никаноровича мгновенно изобразила такой же внушительный вопрос.

— Да, да! Достал из-под кровати старые боты и перекроил их по-своему. Остальное я сама доделала ножницами. Посмотрите, вон он, как говорится, виновник торжества...

Иван Никанорович заглянул в приоткрытую дверь.

«Виновник торжества» лежал на полу и, глядя на хозяйку преданными глазами, деловито постукивал по полу обрубком хвоста...



ВЕЧЕРНИЕ ОГНИ

НОВОСТИ

СЛАДКИЕ ГРУЗЫ

Тысячи южных роз, гладиолусов и тюльпанов отправлены сегодня в Ленинград, Челябинск, Свердловск из Ташкентского аэропорта.

Клубнику, капусту и редиску получают ежедневно города Кемерово, Казань, Караганда, Иркутск и многие другие. Более семи тонн красных ягод прибывает в эти дни в Москву и Ленинград. Об этом по телефону нам сообщила Л. Д. Капустина — диспетчер отдела перевозок аэропорта.

Вечерний Ташкент
25 мая 1967 г.

Неизвестное полотно Грекова

Оказывается, в творческом наследии знаменитого советского художника - баталиста Митрофана Грекова одной картиной больше, чем до сих пор считалось. Общий список его работ может быть дополнен живописным полотном, которое принадлежит одному ленинградскому коллекционеру - любителю и находится в его собрании картин и рисунков русских и советских художников.

Авторство М. Б. Грекова несомненно. Не только в подписи художника, но и в самом «почерке», которым работа написана. Картина не батальная, а жанровая. Но ведь известно, что Греков, кроме батальных, создал и целый цикл жанровых картин.

Находку, пишет ростовская газета «Молот», можно бы назвать «Волы в летний зной». Несколько пар волов везут что-то очень тяжелое. Повозки не видно, она за бугром. За вершину бугра перевалили только передние пары. Волы утомлены, их мучит жажда... С присущим Грекову мастерством передано состояние животных. Они уже увидели воду. Хотя на картине нет ни реки, ни колодца, зритель догадывается, что вода близко.

Дата на картине М. Б. Грекова не указана. Когда она была написана? Этот вопрос требует специального изучения.

(АПН).



26 мая исполняется 80 лет со дня рождения (1887) дважды Героя Советского Союза Сидора Артемовича Ковпака, советского государственного деятеля, одного из организаторов партизанского движения на Украине в гражданскую и в Великую Отечественную войну.

НА СНИМКЕ: известные командиры партизанских соединений генералы С. А. Ковпак (справа) и А. Федоров во время встречи с боевыми друзьями.

(Снимок сделан летом 1964 года).

(Фотохроника ТАСС).

Городская выставка юных филателистов

В республиканском Дворце пионеров имени В. И. Ленина открылась городская выставка членов клуба «Страна филателия», которая привлекла внимание своей разнообразной и содержательной тематикой. Тридцать семь листов с различными миниатюрами почтовой оплаты украсили один из залов Дворца.

Тут можно было увидеть коллекцию «Ленинана в марках», «Великая Отечественная война», подготовленные с большим мастерством ученицей 5-го класса ташкентской школы № 166 Аленой Зелинсон. А марки с портретами русских, советских и зарубежных писателей составили тематику под заголовком «Художественная литература есть не что иное, как «сокращенная вселенная».

А рядом чередуются флора с фауной, спорт и география, заботливо подготовленные учениками 5-го класса школы № 103 Чиланзарского района.

На открытии выставки клуба «Страна филателия» присутствовали министр просвещения УзССР А. М. Кучкаров, представитель городского общества филателистов В. В. Эрнст.

ПОДАРОК ТЕЛЕЗРИТЕЛЯМ

Специалисты управления кабельных и радиорелейных магистралей Министерства связи республики преподнесли телезрителям хороший подарок: вступила в действие новая передаточная станция, дающая изображение по пятому каналу.

Передачи по этой программе теперь будут регулярными. Телеканал в основном предназначен для трансляции передач из столиц братских республик — Казахстана и Киргизии.

Таким образом, ташкентские телезрители теперь могут по своему выбору смотреть любую из трех программ: первую — по третьему каналу, вторую — по пятому каналу и третью — по девятому каналу.

Сейчас между существующим зданием телецентра и Дворцом искусств трест «Высотстрой» начал строительство нового телецентра, рассчитанного на четыре черно-белые и одну цветную программы.

Стимулятор энергии

На Дальнем Востоке произрастает элеутерококк колючий. Из его корневищ получают весьма ценный новый лекарственный препарат — жидкий экстракт.

Экстракт элеутерококка колючего оказывает общеукрепляющее и тонизирующие действие, повышает физическую и умственную работоспособность. Основное применение этот препарат находит в спортивной практике как высокоэффективное тонизирующее средство. Рекомендуется прием препарата в тренировочный период, во время соревнований.

Последними исследованиями советских ученых установлено, что препараты элеутерококка колючего относятся к так называемым антибластомогенным средствам, которые повышают сопротивляемость организма к раковым заболеваниям, значительно сокращая число появления этих заболеваний.

С этой целью рекомендуется прием экстракта элеутерококка в сочетании с препаратом дибазолом.

В лабораториях ученых продолжается дальнейшее исследование этого весьма ценного лекарственного растения.

Л. РИШАЛЬ,
провизор.

Кузнецкий „левша"

Николай Кокорин — кузнецкий «левша», передал в дар краеведческому музею города Новокузнецка семь вещиц, которые можно рассмотреть лишь в микроскоп или через сильную лупу. Особенно интересен по замыслу и исполнению замок Тульский мастер-левша, как известно, подковал блоху. Кокорин, чтобы она не кусалась, решил сделать замочек и запереть ей рот. Замочек из серебра вдвое меньше макового зернышка, отпирается и запирается с помощью микроскопического ключика.

Н. Кокорин — слесарь цеха связи Кузнецкого металлургического комбината. работал над коллекцией миниатюр больше года.

А. СЫРОВАТКИН.

РЕПОРТАЖ ДНЯ

„ДО СВИДАНИЯ, СТАРАЯ ПАРТА!"

Сегодня в школе № 180 Чиланзарского района с утра суетятся малыши-первоклассники. С букетиками цветов и с разноцветными шариками, подталкивая и поправляя друг друга, выстраиваются в актовом зале школы. Напротив них торжественный и подтянутый строй десятиклассников. Это первые выпускники школы-новостройки. Сейчас для них прозвенит последний звонок, и они в последний раз сядут за парты.

Смолкли звуки входного марша, и в зале воцарилась торжественная тишина. На лицах выпускников серьезность, у некоторых ребят подрагивают губы. Немножко грустно им прощаться со своим детством, со школой, с любимыми учителями.

— Дорогие наши выпускники, дорогие ребята, — голос директора школы Абдулхая Каюмовича Абдулова звучит приподнято и взволнованно. Много раз за свою жизнь обращался с напутственным словом к выпускникам Абдулхай Каюмович. И каждый раз, говоря своим питомцам о долге перед Родиной, о верности идеям Коммунистической партии, он еще и еще вглядывается в лица выпускников, словно старается прочесть на них, а все ли сделала школа, коллектив ее учителей, чтобы питомцы стали настоящими строителями коммунизма, и внутренне отвечает себе— все.

«До свидания, старая парта
И знакомая школьная дверь...» —

декламируют малыши, провожая своих старших товарищей.

От имени выпускников с обращением к октябрятам, пионерам школы со словами благодарности и учителям выступают десятиклассники Люда Кобза, Самсон Арушанов, Слава Лелюх и Наташа Рукавицина. Выпускники дарят школе на память о себе фотоальбом, рассказывающий о жизни десятых классов, а малышам— книжки.

От имени учителей еще раз напутствует своих питомцев классная руководительница десятых классов Галина Константиновна Фролова.

Зазвенел колокольчик в руках у Ларисы Данильченко — ученицы первого класса «Б», и все взгляды устремились к ней. Лариса дает последний звонок для выпускников. Она обходит ряды учащихся, и те под звуки школьного вальса направляются последний раз на урок.

Точно так же тепло и трогательно прозвенел сегодня последний звонок во всех ташкентских школах.

С. БРЫНСКИХ.

СПОРТ

ТЕННИС

ЗА ЗВАНИЕ ЧЕМПИОНОВ УЗБЕКИСТАНА

На кортах Центрального стадиона «Пахтакор» закончилось личное первенство Узбекистана. Эти состязания явились заключительной проверкой готовности теннисистов Узбекистана перед финальными играми IV юбилейной Спартакиады народов СССР.

У женщин в одиночном разряде победа досталась Т. Галямутдиновой («Спартак»). Второе место завоевала Н. Прокофьева, третье —И. Лимакина (обе —«Буревестник»). У мужчин звание чемпиона Узбекистана, не проиграв ни одной партии, удостоился мастер спорта В. Каплан («Буревестник»). Вторым был ветеран узбекского тенниса В. Пушкарев (СКА, Ташкент), а третьим—Н. Шутов («Спартак»).

В парных играх у женщин победили И. Лимакина и Н. Прокофьева. Вторыми призерами стали Л. Жуваkина и Н. Федорида, третьими—Т. Попова и Н. Ветерок («Локомотив»). У мужчин в парных разрядах победа также досталась теннисистам «Буревестника»— Н. Каплану и В. Безверхову.

В смешанном разряде первыми были Н. Прокофьева и В. Каплан, вторыми —И. Лимакина и В. Безверхов, третьими— Г. Сорокотяга и Н. Шутов.

ГРЕБЛЯ

ВПЕРЕДИ — „СПАРТАК"

НА ВОДНОЙ ГЛАДИ ТАШКЕНТСКОГО МОРЯ ЗАКОНЧИЛИСЬ СОСТЯЗАНИЯ ПО ГРЕБЛЕ НА БАЙДАРКАХ И КАНОЭ, ВХОДЯЩИЕ В ПРОГРАММУ XIV ВСЕСОЮЗНОЙ СПАРТАКИАДЫ. В РЕЗУЛЬТАТЕ УПОРНОЙ БОРЬБЫ, ПРОДОЛЖАВШЕЙСЯ ТРИ ДНЯ, ПЕРВОЕ МЕСТО И ЗВАНИЕ ЧЕМПИОНОВ СПАРТАКИАДЫ ЗАВОЕВАЛИ ГРЕБЦЫ «СПАРТАКА». ВТОРЫМИ БЫЛИ СПОРТСМЕНЫ «БУРЕВЕСТНИКА», А ТРЕТЬИМИ — АРМЕНЦЫ ТАШКЕНТА.



НА футбольных полях Ташкента в разгаре игры клубного первенства столицы Узбекистана. По первой группе борьбу ведут 12 лучших клубов города. В розыгрыше первенства каждый клуб выступает пятью командами (детской, двумя юношескими, молодежной и взрослой).

Четыре лучшие взрослые команды столицы республики примут затем участие в первенстве республики.

НА СНИМКЕ: момент встречи взрослых команд спортклуба «Восток» и завода «Ташавтомаш». Опасный момент у ворот ташавтомашевцев, которые выиграли этот матч со счетом 1:0.

Фото Н. Надеждина.

Медицинские новости

БЕЗБОЛЕЗНЕННОЕ ЛЕЧЕНИЕ ЗУБОВ

В Праге на предприятии «Хирана» изготовлена зубоврачебная бормашина, работа которой не причиняет пациенту никакой боли. Несколько лет назад на этом же предприятии была изготовлена подобная машина. С целью обезболивания она была сномбинирована с пневматическим устройством, охлаждающим зуб сильной воздушной струей.

Обезболивающее действие в новой бормашине достигается не только посредством воздушного охлаждения, но и значительным увеличением количества оборотов. Обычная скорость — в среднем 3500 оборотов в минуту — увеличена почти в сто раз — 300000 оборотов в минуту. Если раньше на сверление зуба требовалось 35—40 секунд, то теперь на это уходит не более 7 секунд. Такая быстрота в соединении с охлаждением делает сверление совершенно безболезненным.

Серийное производство новых бормашин начнется в третьем квартале этого года.

ИСКУССТВЕННЫЕ СЕРДЦА

На 33 конгрессе Германского медицинского общества по исследованию кровообращения профессор Вильгельм Колф заявил, что через три года станет возможным серийное производство искусственных сердец.

Искусственные сердца будут немного больше естественных и будут устанавливаться непосредственно в грудную клетку человека; устройство, питающее сердце энергией, величиной с обыкновенный портфель, будет помещаться снаружи грудной клетки.

Профессор Колф не уточнил, какой именно двигатель будет применяться в установке.

ОПАСНЕЕ КУРЕНИЯ

На конференции врачей в Дюссельдорфе известный западногерманский кардиолог профессор Дера заявил, что загрязнение воздуха в больших городах для здоровья человека вреднее, чем выкуривание 100 папирос ежедневно. Он указал, что за последнее время даже среди животных, живущих на свободе в пригородных охотничьих хозяйствах, участились случаи заболевания раком легких.

На конференции было отмечено, что, согласно статистическим данным, 21 процент всех жителей Германской Федеративной Республики имеет реальную опасность умереть от рака.

ОБЕЗБОЛИВАНИЕ РОДОВ

Группа врачей в городе Сегед (Южная Венгрия) создала аппарат для обезболивания родов. Аппарат назван «Аналгомат». Опыты, проведенные с ним в родильной и гинекологической клинике Сегедского медицинского института, дали отличные результаты.

Важным преимуществом аппарата является то, что роженица, в случае надобности, может сама привести его в действие. Для этого ей только требуется надеть маску с автоматическими клапанами и вдыхать поступающую, совершенно безвредную для организма смесь окиси азота и кислорода.

Более 200 опытов показали, что обезболивающее действие этой газовой смеси не мешает естественному процессу родов.

В текущем году начнется серийное производство этих аппаратов.

ЧАЙ И ЗУБЫ

На восемнадцатом конгрессе зубных врачей в Австралии было отмечено, что крепкий чай помогает сохранять зубы. Он укрепляет зубную эмаль, так как содержит фтор.

Чтобы избегнуть недоразумений, было подчеркнуто, что из этого нельзя делать наивного вывода: Чем больше чая — тем крепче зубы.

Перевела с болгарского
Н. ПОТАЮК.

Зам. редактора
В. И. ТЮРИКОВ.

РЕКЛАМА, ОБЪЯВЛЕНИЯ

РАДИОСЛУШАТЕЛЯМ

25 мая

ПЕРВАЯ ПРОГРАММА

18.30 Концерт, посвященный передовикам юбилейной вахты. 19.20 Концерт татарской музыки. 20.00 Программа радиостанции «Октябрь» (рус.). 20.30 Концерт для строителей нового Ташкента. 21.25 Концерт для работников сельского хозяйства. 22.00 Беседа кандидата философских наук М. Халмухамедова «В.И. Ленин о единстве мирового коммунистического движения» (узб.). 22.10 Концерт мастеров искусств Узбекистана. 22.40 Новые произведения писателей Узбекистана. Отрывок из повести Я. Шукурова «Кровь на камне» (рус.). 23.20 Слушайте, отдыхайте.

ВТОРАЯ ПРОГРАММА

19.00 Прогрессивная литература мира. Рассказы южноафриканского писателя Ричарда Рива (ко Дню освобождения Африки) (узб.). 19.30 «Поет Николае Херля». Концерт-очерк. 20.10 Песни и романсы композиторов республики. 20.50 Передача из цикла «Бережливость — черта коммунистическая» (рус.). 21.00 Концерт таджикской танцевальной музыки 21.30 «Лирика С. Рахманинова», Музыкальная передача.

26 мая

ПЕРВАЯ ПРОГРАММА

8.25 Концерт для тружеников Кашкадарьинской области. 9.30 Музыка. 10.10 Передача. «Юбилейному году— ударный труд» (узб.). 11.10 Радиожурнал «Сихат саломатлик» (узб.). 11.35 Музыка. 12.15 Спортивная передача (узб.). 12.30 Легкая иструментальная музыка. 12.50 «Ученые ведут поиск» (рус.). 13.30 Лирические мелодии. 14.00 Беспа в Каршинской степи. 16.10 Тема революции в советской опере. 17.00 Композитор Ариф Касымов. Концерт-очерк. 18.10 Играет оркестр русских народных инструментов Всесоюзного радио и телевидения. 18.30 Эстрадный концерт. По вашему желанию. 19.20 Музыка народов стран социализма. 20.00 Передача «Трудовой шаг кашкадарьинцев» 20.10 Музыкальные подарки труженикам Кашкадарьи. 20.45 Радиоуниверситет политических знаний. Беседа «О возрастании руководящей роли КПСС в коммунистическом строительстве» (узб.). 21.25 Концерт по заявкам знатных людей Кашкадарьинской области. 22.00 «Вокруг света» (узб.). 22.10 Вечерний концерт. 22.40 Литературная передача «Кашкадарьинские напевы» (узб.). 23.20 Концерт-отдых.

ВТОРАЯ ПРОГРАММА

8.25 Массовые песни советских композиторов. 19.00 Ялла, танцы и шутки. 19.30 Новые книги (узб.). 20.10 Концерт для строителей нового Ташкента. 21.00 Концерт из лирических произведений таджикских композиторов. 21.30 К 50-летию Октября. Поэма Р. Бурнаша «Мать» (тат.).

ТРЕТЬЯ ПРОГРАММА

14.00 1. Беседа о 6-й симфонии П. И. Чайковского. 2. Композитор С. Прокофьев. 3. Миланский оперный театр Ла Скала.

ТЕЛЕЗРИТЕЛЯМ

25 мая

ПЕРВАЯ ПРОГРАММА

(3 канал).

На русском языке: 17.55 — Программа передач. 18.00 — Телевизионные новости. 18.20 — Кинофильм для детей. 18.40 — Программа передач.

На узбекском языке: 18.45 — Телевизионные новости. 19.00 — Телевизионный художественный фильм «Обретение Родины» (3-я серия). 20.00 — Тележурнал «Ёркин хаёт». 20.50 — Телевизионный театр. Н. Ким «Вперед, братья». Посвящается освободительной борьбе вьетнамского народа. 22.10 — Художественный фильм «Беспокойная семья» (на русском языке).

ВТОРАЯ ПРОГРАММА

(5 канал)

На узбекском языке: 17.55 — Программа передач. 18.00 — «Дети Африки». 18.30 — Передачи учебной программы для поступающих в вузы. Химия. Решение задач по основным законам химии. 19.05 — Математика. «Абсолютная величина числа» (на русском языке).

Показывает Центральная студия телевидения

20.00 — Интервидение. Международная встреча по футболу. «Венгрия — ЧССР». Передача из Чехословакии. 20.45 — Репортаж с велогонки мира. Финиш. Передача из Чехословакии. 21.45 — Ко Дню освобождения Африки. 22.15 — Театральный спектакль. Передача из Ленинграда, в перерыва — телевизионные новости. 01.00 — Конец ретрансляции Москвы.

ТРЕТЬЯ ПРОГРАММА

(9 канал).

17.00—23.00 **Показывает Алма-Атинская студия телевидения.**

26 мая

ПЕРВАЯ ПРОГРАММА

(3 канал)

На русском языке: 17.55 — Программа передач. 18.00 — Телевизионные новости. 18.15 — Для школьников «Майские старты». 18.45 — Программа «Октябрь». «Узбекский металлургический». 19.05 — Музыкальный календарь. 20.00 — Программа передач.

На узбекском языке: 20.05—Телевизионные новости. 20.20 — Университет родителей. 21.00 — «Узбекистон чорвадори». Программа для животноводов. 22.00 — «Новости кино».

ВТОРАЯ ПРОГРАММА

(5 канал)

На узбекском языке: 17.55 — Программа передач. 18.00 — Передачи учебной программы для поступающих в вузы. Химия. «Химические реакции». 18.35 — Химия. «Кинематика». Решение по теме.

Показывает Центральная студия телевидения.

19.40 — Для детей телевизионный фильм «Продавец надежд». 20.00 — Для школьников. Телевизионное агентство «Пионерия». Передача из Симферополя. 20.30 — «Советская научная школа». Лауреаты Нобелевской премии. 21.00 — Телевизионные новости. 21.30 — Торжественный концерт, посвященный 900-летию города Минска. Передача из Минска. 24.00 — Конец ретрансляции Москвы.

ТРЕТЬЯ ПРОГРАММА

(9 канал).

17.00—Показывает Алма-Атинская студия телевидения.

Показывает Ташкентская студия телевидения

На узбекском языке: 19.30 — Программа передач. 19.35 — Для детей «Брать пример с комсомола». 20.00—Телевизионный фильм «Варшавянка». **На русском языке.** 20.50 — Показывает студия «Ешлик». «Всегда в строю». 21.15 — «Звезда» югославской эстрады. 21.40 — Художественный фильм «Лабиринт».

ТЕАТРЫ

25 мая

ТЕАТР им. ГОРЬКОГО—Судебная хроника.

КОНЦЕРТНЫЙ ЗАЛ им. СВЕРДЛОВА—гастроли в СССР японского варьете (состав 110 артистов).

26 мая

ТЕАТР им. ГОРЬКОГО — Миллионерша.

КОНЦЕРТНЫЙ ЗАЛ им. СВЕРДЛОВА — в 8 ч. вечера гастроли в СССР японского варьете (состав 110 артистов).

КИНО

25 мая

ЗИМНИЕ

Спартак: ДВОРЕЦ ИСКУССТВ (днем и вечером). «ЧАЙКА» (в 6, 9 ч. 15 м. вечера).

Палач: им. НАВОИ (днем и вечером), «СПУТНИК» (по нечетным часам).

Неуловимые мстители: им. НАВОИ (в 5 ч. дня, 8 ч. 30 м. вечера).

Охотники из Лалвара: «МОСКВА», «25 ЛЕТ УЗБЕКИСТАНА» (днем и вечером).

Они бродили по дорогам: «СПУТНИК» (по четным часам), «ФЕСТИВАЛЬ» (в 5 ч. дня, 7, 9 ч. вечера).

Бегство в никуда: «УЗБЕКИСТАН», «ВОСТОК» (днем и вечером).

Залп «Авроры» (в 7 ч. вечера): «25 ЛЕТ УЗБЕКИСТАНА».

Начальник Чукотки: «МИР» (днем и вечером).

Гордые сыны Тараумары: им. С. РАХИМОВА (днем и вечером).

ЛЕТНИЕ

(Начало в 8 ч. 45 м., 10 ч. 30 м. вечера)

Тигровая бухта: им. 1 МАЯ.

Дело Румянцева: «УДАРНИК».

Королева «Шантеклэра»: «ФЕСТИВАЛЬ».

Охотник из Лалвара: «ХИВА».

26 мая

ЗИМНИЕ

Спартак: ДВОРЕЦ ИСКУССТВ (днем и вечером), «ЧАЙКА» (в 6, 9 ч. 15 м. вечера).

Начальник Чукотки: «25 ЛЕТ УЗБЕКИСТАНА» (днем и вечером), «СПУТНИК» (по нечетным часам).

Они бродили по дорогам: «МОСКВА» (днем и вечером), «СПУТНИК» (по четным часам), «ФЕСТИВАЛЬ» (в 5 ч. дня, 7, 9 ч. вечера).

Неуловимые мстители: им. С. РАХИМОВА (днем и вечером), им. НАВОИ (в 10 ч. утра, 1 ч. 30 м., 5 ч. дня, 8 ч. 30 м. вечера), «ЧАЙКА» (в 12, 2, 4 ч. дня).

Бегство в никуда: «ВОСТОК», «УЗБЕКИСТАН (днем и вечером).

Палач: им. НАВОИ, «МИР» (днем и вечером).

Морозко: «ЧАЙКА» (в 10 ч. утра).

ЛЕТНИЕ

(Начало в 8 ч. 45 м., 10 ч. 30 м. вечера).

Хасан-арбакеш: им. 1 МАЯ.

В окрестностях Афин: «УДАРНИК».

Королева «Шантеклэра»: «ФЕСТИВАЛЬ».

Охотник из Лалвара: «ХИВА».

Приключения Питкина в больнице: им. КАФАНОВА.

ФИЗИКО-ТЕХНИЧЕСКИЙ ИНСТИТУТ
Академии наук Узбекской ССР

ОБЪЯВЛЯЕТ КОНКУРС НА ЗАМЕЩЕНИЕ ДОЛЖНОСТЕЙ

четырех старших научных сотрудников по специальности: физика полупроводников, гелиофизика.

Срок конкурса — месяц со дня опубликования объявления.

Обращаться: г. Ташкент, 33, ул. Обсерваторская, 83.

Ташгорздравотдел, Куйбышевский райздравотдел, коллектив медсанчасти завода «Ташсельмаш» с глубоким прискорбием извещают о кончине после продолжительной болезни бывшего главного врача медсанчасти

Клавдия Зиновьевича
ГИЛЬМАНА

и выражают искреннее соболезнование семье покойного.

ПРИГЛАШАЮТСЯ НА РАБОТУ

«ТАШЗАГОТПЛОДООВОЩТОРГОМ»

старшие бухгалтеры, бухгалтеры-претензионисты, бухгалтеры, машинистки, продавцы и машинисты холодильных установок.

Обращаться: г. Ташкент, ул. Навои, 32. Телефоны: 4-24-42, 4-01-95.

ТООМАРКШЕЙДЕРСКОЙ ЭКСПЕДИЦИЕЙ ТРЕСТА «ТАШКЕНТГЕОЛОГИЯ»

электротехники, радиотехники, машинистки, каменщики, токарь, автослесари, шоферы, уборщицы, садовник, маляры.

Обращаться: г. Ташкент, ул. Халиабад (бывший 1-й переулок Урицкого, 8).

ТАШКЕНТСКИМ СТРОИТЕЛЬНЫМ ТЕХНИКУМОМ

Секретарь учебной части.

Обращаться: г. Ташкент, ул. Навои, 32. Телефоны: 4-24-42, 4-01-95.

ТАШКЕНТСКИЙ ТЕКСТИЛЬНЫЙ КОМБИНАТ

ОБЪЯВЛЯЕТ ПРИЕМ ГРАЖДАН,

проживающих в г. Ташкенте, в возрасте 17 лет и старше для обучения профессиям: мотальщиц, съемщиц, зарядчиц, браковщиц, гребенщиц, самокладчиц, чесальщиц, ленточниц, слесарей, токарей, электромонтеров, маляров.

Демобилизованные из рядов Советской Армии принимаются для обучения профессии помощника мастера.

Срок обучения в зависимости от профессии — от 10 дней до 6 месяцев, а также

ПРИГЛАШАЮТСЯ НА РАБОТУ:

грузчики, транспортировщики, уборщицы, охранники, контролеры, прессовщики, машинистки и повары.

Обращаться: г .Ташкент, ул. Физкультурная, 6, комната № 4, отдел найма (трамваи №№ 7, 9, 11, 14, троллейбус № 2, автобусы №№ 3, 6, 18, 23, 24, 54, остановка «Физкультурная»).

Вечерний Ташкент 4 стр.

25 мая 1967 года.

НАШ АДРЕС:
город Ташкент,
улица Дзержинского, 15.

ТЕЛЕФОНЫ РЕДАКЦИИ: коммутатор от 83-02-49 до 83-02-58, заместитель редактора — 83-29-09, заместитель редактора — 83-29-33; ответственный секретарь — 83-27-22; отделы партийных, советских и профсоюзных организаций, городского хозяйства — 83-29-42; отдел промышленности и строительства — через коммутатор — 7-81; отдел литературы и искусства — 83-29-55; отделы писем и массовой работы, спорта — 83-29-70; отделы науки, вузов и школ, иллюстраций — 83-27-57; отдел информации — 83-65-57; отдел объявлений — 83-81-42.

Типография Объединенного издательства ЦК Компартии Узбекистана г. Ташкент

Р04336. А-2720.