Пролетарии всех стран, соединяйтесь!

Вечерний Ташкент

№ 121 (276). ПЯТНИЦА, 26 МАЯ 1967 г. Цена 2 коп. Год издания 2-й

ОРГАН ТАШКЕНТСКОГО ГОРКОМА КП УЗБЕКИСТАНА И ТАШГОРСОВЕТА

ТРИДЦАТЬ УДАРНЫХ СТРОЕК

Тридцать строительных объектов в городе объявлены юбилейными. Среди наиболее важных, ударных из них — два высотных административных здания на площади имени Ленина, домостроительный комбинат, театр имени Хамзы, самый крупный в республике холодильник, центральный кинолекторий, олимпийский городок, ресторан «Восток», здания здравоохранения, культуры и просвещения.

Как идет их строительство! Обеспечены ли стройки всем необходимым? Какие надо принять меры, чтобы повсеместно ускорить работы! Эти и многие другие вопросы стали предметом обсуждения на заседании коллегии Главташкентстроя.

Коллегия отметила, что объекты, которые намечено сдать накануне 50-летия Великого Октября, возводятся в основном успешно. Уже началась, например, отделка семиэтажного административного здания на площади имени Ленина, опережается график на строительстве домостроительного комбината.



НА СНИМКЕ: девушки-маляры заканчивают покраску ограды детсада на 280 мест, построенного в 25-м квартале Чиланзара. Иванова Наташа, Григорьева Мария значительно перевыполняют дневные задания.

НОВОСТИ ● НОВОСТИ

НА КОНВЕЙЕРЕ — ДЕТСКИЕ САДЫ

Эти два необычных детских сада можно увидеть в городке домостроительного комбината № 1. Первый из них построен в 1962 году, второй — в прошлом.

Слово «построен» здесь употребляется условно, потому что здания названных дошкольных детских учреждений собраны из сборных железобетонных изделий, выпускаемых комбинатом.

Двухэтажный панельный детсад на 140 малышей, проект которого был разработан специалистами «Ташгипрогора», ничуть не уступает по удобству типовому, кирпичному. А сроки сооружения его сокращаются вдвое.

Вот почему решено расширить «географию» крупнопанельных детских садов. Три таких комплекса поднимутся в Ташкенте в этом году. Один из них возводится сейчас на Высоковольтном массиве. Монтируют его всего десять человек с помощью одного 16-тонного гусеничного крана.

Строителям потребуется всего три месяца на весь цикл сооружения детского сада.

Таким же индустриальным методом возводятся на Чиланзаре промтоварные и продовольственные магазины.

КУРОРТ НА ИССЫК-КУЛЕ

На северном побережье живописного высокогорного озера Иссык-Куль строится пансионат, который сможет принять одновременно 1000 узбекских строителей. Сооружают здравницу комплексные бригады треста № 6 Министерства строительства Узбекской ССР.

Этот крупный курорт создается за счет сверхплановых прибылей, полученных организациями и предприятиями министерства.

Первая очередь пансионата будет готова к летнему сезону уже в этом году. Это два спальных корпуса на 150 мест каждый, столовая, игровые площадки, архитектурные сооружения малых форм, инженерные коммуникации. Уже завершено благоустройство территории и посадка деревьев.

Весь комплекс здравницы вступит в эксплуатацию в 1971 году. К этому времени поднимутся новые спальные корпуса и главный корпус на 400 мест, поликлиника, водогрязелечебница.

Неподалеку начали строительство своих здравниц Министерство сельского строительства и Министерство монтажных и специальных строительных работ Узбекистана.

УТРЕННИЕ ГАЗЕТЫ ПУБЛИКУЮТ

⊙ Отчет с Четвертого съезда писателей СССР. На вечернем заседании 24 мая выступили писатели М. Алексеев (Москва), О. Шестинский (Ленинград), П. Боцу (Молдавия), первый секретарь правления Союза кинематографистов СССР Л. Кулиджанов, А. Гузявичюс (Литва), Б. Полевой (Москва).

На утреннем заседании 25 мая выступили К. Яшен (Узбекистан), Марти Ларни (Финляндия), Костас Кодзиас (Греция), Б. Кербабаев (Туркмения), лауреат международной Ленинской премии «За укрепление мира между народами» Пабло Неруда (Чили), А. Тимонен (РСФСР), Н. Грибачев (Москва), Ийожеф Дарваш (Венгрия), К. Симонов (Москва), Джозеф Лорт (США), Захария Станку (Румыния), А. Сурков (Москва), Халдун Танер (Турция).

⊙ Экономическую статью «Советская экономика и американские «эксперты».

⊙ Приветствие Л. Брежнева и Н. Подгорного председателю Союза коммунистов Югославии, Президенту Социалистической Федеративной Республики Югославии товарищу Иосипу Броз Тито в связи с его 75-летием.

⊙ Информацию о завершении переговоров между делегацией советских профсоюзов и представителями Объединения свободных немецких профсоюзов.

⊙ Сообщение о продолжении переговоров между А. А. Громыко и министром иностранных дел Великобритании Дж. Брауном.

⊙ Информацию о начавшихся переговорах между делегациями ЦК РКП и ЦК ВСРП.

В НЕСКОЛЬКО СТРОК

⊙ Дню освобождения Африки посвящено собрание, которое состоялось 25 мая в парке культуры и отдыха имени Тельмана. Вместе со своими советскими друзьями в нем приняли участие африканские студенты, обучающиеся в высших учебных заведениях Ташкента.

⊙ В Ташкенте закончилось двухдневное совещание директоров университетов марксизма-ленинизма Узбекистана, Киргизии, Таджикистана и Туркменистана, созванное отделом пропаганды ЦК КПСС. С докладом о задачах университетов марксизма-ленинизма выступил инструктор ЦК КПСС Ф. Г. Кротов.

ЛЕТО — за городом

Пионерские лагеря в каникулы

Образцово завершается подготовка летних пионерских лагерей в Кировском районе столицы. Пять из них «Восток-2», «Ирригатор», «Мир», «1 Мая» и «Мичурин» уже полностью готовы к приему звонкоголосых хозяев. Каждый из этих лагерей отличается хорошим благоустройством, во всем чувствуется забота шефов, старшего поколения — комсомольцев.

— В нынешнем сезоне, — рассказывает инструктор отдела пропаганды и агитации Кировского райкома партии Наталья Дмитриевна Глуховская, — только в загородных лагерях района отдохнет около 8 тысяч ребят. Это значительно больше прошлогоднего.

Кроме того, при ряде лучших школ открываются городские лагеря, для старшеклассников — спортлагерь.

Шефствующие организации оказали не только материальную помощь, но и уделили должное внимание укомплектованию кадров пионервожатых, обслуживающего персонала.

Гарантийный срок растет

Десять тысяч часов — такой гарантийный срок обеспечен новому землеройному механизму, сконструированному на Ташкентском экскаваторном заводе. А у нынешних серийных машин этот срок равен лишь семи тысячам часов.

— В поисках долговечности и надежности конструкторы и технологи изучили все узлы экскаватора и во все узлы внесли поправки, улучшения, — сказал в беседе с корреспондентом Узбекского телеграфного агентства заместитель главного конструктора В. М. Яковлев, — и получилась по существу совершенно новая машина. Изменена ходовая часть, подшипники скольжения заменены подшипниками качения. Особая забота проявлена о машинистах. Их рабочее место стало удобнее, кабина изолирована, введено пневматическое управление.

— Значит, производительность труда поднимется?

— Несомненно, хотя емкость ковша прежняя. Работать станет легче, да и набор оборудования улучшился.

— Учтены ли советы механизаторов?

— Это как раз касается оборудования. Было много пожеланий эксплуатационников в части устройства ковша-драглайна. Теперь он будет надежнее. Новые резервы открыты у машины при работе в качестве подъемного механизма. Она сможет поднимать почти на тонну больше, чем нынешняя, серийная.

— А что новая машина унаследовала у своей предшественницы?

— В первую очередь, право называться самой легкой. По-прежнему ташкентские экскаваторы будут отличаться низким удельным давлением на грунт, следовательно, высокой проходимостью, сохранены и преимущества унификации. Как известно, у машин одного класса, выпускаемых ленинградским, калининским, кентауским, ташкентским заводами, одинаковая поворотная часть. Это облегчает содержание техники в строительных, ирригационных, мелиоративных организациях. Поворотная часть в новых экскаваторах по-прежнему будет унифицирована, как и некоторые другие звенья машины.

Экспериментальный образец экскаватора марки «Э-304В» отправлен для испытаний в колхоз «Москва» Калининского района, уже к концу года намечено выпустить опытную партию машин — 30 штук и с третьего года пятилетки перевести предприятие на производство усовершенствованных экскаваторов, которые принесут большую выгоду народному хозяйству.

РЕПОРТАЖ С ФАБРИКИ МОРОЖЕНОГО

Любимое лакомство

Эскимо, сливочное, крем-брюле, пломбир... Кто из нас в жаркий день не отведал этого прохладного и вкусного лакомства? Ташкентцы, например, могут сейчас полакомиться более 20 сортами.

С чего начинается мороженое? Пройдемте вместе с технологом Лялей Абдулаевной Газиевой по цехам Ташкентского хладокомбината. Пятый этаж. Это заготовительный цех. Сгущеное молоко, сливки, ароматические вещества, эссенции.. Идет закладка пломбира. Оно отличается наибольшей питательностью и высокими вкусовыми качествами. Мастер цеха Н. З. Чернозубова по рецепту делает закладку продуктов в специальные ванны, по которым непрерывно вращаются мешалки. Отсюда через насос и фильтр смесь-полуфабрикат поступает на этаж ниже, в пастеризационный цех.

— Об этом цехе нужно рассказать подробнее— объясняет Ляля Газиева. — Здесь происходит основная варка мороженого. В него добавляется желе. Температура в ваннах — плюс 85 градусов.

Но вот варка окончена. Мороженое дальше продолжает свой «технологический» путь. Через насос, по трубам оно поступает в гомогенизатор, где под давлением от 100 до 200 атмосфер происходит измельчение жировых веществ. Затем охлаждение — и промежуточный «танк». В нем мороженое «стареет», то есть идет интенсивное набухание белковых веществ.

Фрезеро-расфасовочный цех — самый трудоемкий. Почти все операции здесь делаются вручную. Я смотрю, как ловкие и сноровистые руки заливщицы Евдокии Архиповны Зюзиной разливают смесь в стограммовые ячейки. Они совершают путь по охлаждающей ванне и поступают на стол, где завернутся в этикетки, уложатся в коробки. Коробки с мороженым поступают в закалочные камеры. В камере — мороз. Температура 23—28 градусов. Потом склад готовой продукции, торговые точки, и вот оно уже у вас в руках — вкусное, прохладное.

Нашу небольшую «экскурсию» на фабрику мороженого мы закончим у директора Евгении Васильевны Суховой.

— Какие новые виды мороженого мы готовим ташкентцам? Это «гоголь-моголь», «цитрусовое». В первое, кроме прочих других компонентов, добавляется куриный желток, а во второе — белок. Они успешно выдержали экспериментальные «экзамены» и скоро поступят в торговые точки. С нынешней недели мы приступили к изготовлению клубничного мороженого. Как и весь советский народ, мы тоже готовимся к встрече 50-летия Великого Октября. Наше обязательство — дать сверх плана 15 тонн мороженого. Хорошо трудятся на юбилейной вахте М. Н. Козлова, Е. И. Волкова и многие другие.

М. ПРОКОПЕНКО.

НОВОСТИ ● НОВОСТИ

МИНСКУ — 900 ЛЕТ

В БЕЛОРУССИЮ ВЫЕЗЖАЕТ ДЕЛЕГАЦИЯ ТАШКЕНТА

СТОЛИЦЕ БЕЛОРУССИИ МИНСКУ ИСПОЛНЯЕТСЯ 900 ЛЕТ. 26—27 МАЯ СОСТОЯТСЯ ЮБИЛЕЙНЫЕ ТОРЖЕСТВА, НА КОТОРЫЕ ПРИГЛАШЕНА ДЕЛЕГАЦИЯ НАШЕГО ГОРОДА. ЕЕ ВОЗГЛАВЛЯЕТ СЕКРЕТАРЬ ГОРКОМА ПАРТИИ М. А. ТАЛИПОВ.

УЗБЕКСКИЕ ПРЕДСТАВИТЕЛИ ВРУЧАТ МИНЧАНАМ ПРИВЕТСТВЕННЫЙ АДРЕС, ПОБЛАГОДАРЯТ БЕЛОРУССКИХ БРАТЬЕВ ЗА УЧАСТИЕ В ВОССТАНОВЛЕНИИ ТАШКЕНТА.

НА ПРИЗ ГАЗЕТЫ «НА ПОСТУ»

Уже десятый год подряд разыгрывается приз газеты «На посту» органа Министерства охраны общественного порядка Узбекской ССР. В этом году в комбинированной эстафете, посвященной 50-летию Великой Октябрьской социалистической революции, приняли участие 29 команд подразделений МООП УзССР.

С первых же этапов борьба за призовые места приняла острый характер, которая продолжалась на всех 18 этапах.

В. РАСПОПОВ,
ответственный секретарь оргкомитета по проведению эстафеты.

«Запорожцы» — по автомотолотерее

НА СТАНЦИЮ ТАШКЕНТ-ТОВАРНАЯ ПРИБЫЛА ПЛАТФОРМА, А НА НЕЙ ДВА «ЗАПОРОЖЦА». ЭТИ МАШИНЫ — ВЫИГРЫШ ПО АВТОМОТОЛОТЕРЕЕ ДОСААФ СССР. ОБЛАДАТЕЛИ ИХ — НАШИ ЗЕМЛЯКИ ЖЕЛДЫС КУЗЫБАЕВ И МИХАИЛ БЕСПАЛОВ.

ГОЛОС ПЛАНЕТЫ

М. РИАД О ПЕРЕГОВОРАХ У ТАНА В КАИРЕ

КАИР. Министр иностранных дел ОАР Махмуд Риад заявил здесь, что переговоры генерального секретаря У Тана в Каире были успешными.

(ТАСС).

Пресс-конференция в парижском аэропорту

ПАРИЖ. Необычная пресс-конференция состоялась в парижском аэропорту Бурже, где 26 мая открывается XXVII Международный салон аэронавтики и космоса. Первый заместитель министра авиационной промышленности СССР С. И. Кадышев назначил местным журналистам свидание... на борту советского самолета «АН-22». Он рассказал представителям прессы об основных экспонатах советской выставки. Авиация СССР будет представлена несколькими гражданскими самолетами и вертолетами: это сверхзвуковые «ИЛ-62» и «ТУ-134», пассажирский самолет местных воздушных линий «ЯК-40», спортивный «ЯК-18» и другие.

Большой интерес журналистов вызвали экспонаты советского павильона «Космос».

(ТАСС).

ЭКСТРЕННОЕ ЗАСЕДАНИЕ СОВЕТА БЕЗОПАСНОСТИ

НЬЮ-ЙОРК, 25 мая. (ТАСС). Здесь началось экстренное заседание Совета Безопасности, посвященное обсуждению положения на Ближнем Востоке. О созыве совета просили делегаты Канады и Дании после консультаций, которые они имели с постоянным представителем США при ООН А. Голдбергом. Для участия в обсуждении на заседание были приглашены представители Израиля и ОАР.

Представитель СССР Н. Т. Федоренко, выступая первым в дискуссии по процедурным вопросам, заявил, что советская делегация считает необходимым подтвердить принципиальную позицию СССР о незаконности занятия чанкайшистом места в ООН, и, в частности, в Совете Безопасности, места, которое по праву принадлежит только КНР.

Советская делегация, подчеркнул Федоренко, не видит достаточных оснований для столь поспешного созыва совета и искусственной драматизации положения, которую создают представители западных держав, рассчитывая на определенный эффект. Симптоматично, что инициаторами экстренного созыва совета явились страны НАТО, отнюдь не находящиеся близ района Ближнего Востока.

Позиция Советского Союза относительно незаконности занятия чанкайшистом места в ООН и по вопросу о созыве Совета Безопасности была поддержана представителями Болгарии, Индии, Франции. Представители Эфиопии, Мали и Нигерии выразили сомнение в целесообразности созыва Совета Безопасности в момент, когда генеральный секретарь У Тан находится с ответственной миссией на Ближнем Востоке.

После того, как делегаты высказали оговорки по процедурным вопросам, председательствующий — чанкайшист без голосования утвердил повестку дня и представители ОАР и Израиля были приглашены для участия в обсуждении.

На этом закончилось утреннее заседание Совета Безопасности.

ПО СТРАНАМ МИРА



ЛОНДОН. Проблема автомобильной стоянки — одна из самых острых проблем больших городов Запада.

Большинство стоянок — платные. Около тротуаров установлены автоматические счетчики, которые периодически нужно «подкармливать» монетами.

На снимке: контролер укрепляет на стекле машины квитанцию штрафа за просроченное время стоянки.

Фото В. Шандрина. (Фотохроника ТАСС).

МАКАО (Аомынь). колониальное владение Португалии, расположено на побережье Южно-Китайского моря в устье реки Сицзян.

НА СНИМКЕ: здесь живет бедный люд порта Макао. Фото Камера Пресс — ТАСС.

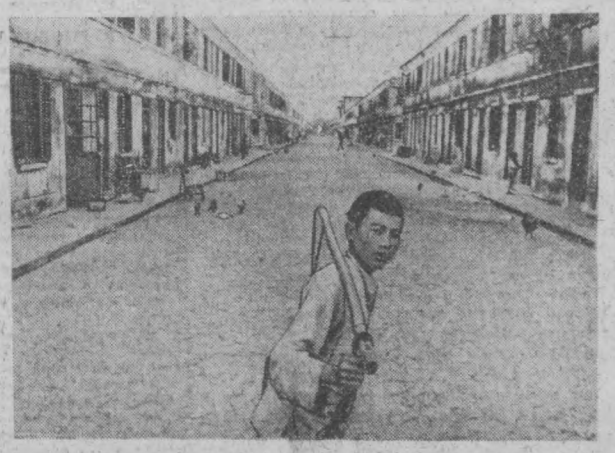

МЕЖДУНАРОДНЫЙ ФЕЛЬЕТОН

БИЗНЕС ГРОБОВЩИКОВ

Незабвенный Безенчук, гробовых дел мастер из «Двенадцати стульев», глубоко презирал конкурентов из похоронного бюро «Нимфа». «Нимфа», туды ее в качель, разве товар дает?—говорит Безенчук.— Разве же она может покупателя удовлетворить? А я фирма старая. У меня гроб — огурчик, отборный, любительский...».

Судя по сообщениям американского журнала «Тайм», можно подумать, что Безенчук и «Нимфа» перебрались за океан, где продолжают ожесточенную, не на жизнь, а на смерть конкурентную борьбу. «Тайм» рассказывает что ассоциация директоров похоронных услуг Калифорнии выбросила недавно на рынок привлекательную новинку — гроб под названием «Вечность». Цена — 785 долларов за штуку. Это не так уж дешево. Но зато «Вечность», заявляют директора ассоциации, этот «отборный любительский огурчик» выполнен из особого синтетического огнеупорного и, конечно, водонепроницаемого материала и способен выдержать любые другие неурядицы нашего века. Скажем, дальний вояж из США во Вьетнам и обратно.

Но и конкуренты не дремлют. Один предприимчивый делец из Род-Айленда решил, что ассоциация директоров, по его мнению, не может своей «Вечностью» удовлетворить покупателя. Родайлендский похоронных дел мастер предложил высылать гробы наложенным платежом любому клиенту, который заранее пожелает запастись этим предметом. Вот какие удобства сулит новоявленный Безенчук из Род-Айленда: «За 120 долларов вы получите элегантно сделанный нейтрального вида ящик. Покроете его подушками, ковром, и он может вам послужить много лет как диван, вплоть до того момента, когда он снова наконец понадобится для выполнения главного назначения».

Как видите, кладбищенский бизнес по своему размаху и изощренности рекламы не уступает бизнесу в любой другой области заокеанского житья-бытья. Оно и не удивительно.

Ведь в осатанелой погоне за прибылью и состоит выполнение главного назначения капитализма. Особенно сейчас, когда идет грязная война во Вьетнаме, когда требуется все больше и больше самолетов, бомб, пушек и... гробов.

П. САДДЫКОВ.

«ОТЛИЧНО. ПОЗДРАВЛЯЮ...»

АНТОНИН НОВОТНЫЙ ПОСЕТИЛ СОВЕТСКИЙ ПАВИЛЬОН

МОНРЕАЛЬ, «ЭКСПО-67». (Соб. корр. АПН). В каких бы международных выставках ни принимала участие Чехословацкая Социалистическая Республика, павильон этой страны неизменно вызывает большой интерес у посетителей и удостаивается самых лестных отзывов прессы.

В эти дни в Канаде с государственным визитом находится правительственная делегация ЧССР, которую возглавляет президент республики Антонин Новотный. Делегация прибыла на празднование национального дня Чехословакии, который с большим успехом прошел здесь 16 мая.

Антонин Новотный также посетил павильон СССР. Он подробно ознакомился с экспонатами, подолгу задерживаясь у наиболее интересных стендов и обстоятельно беседуя с гидами.

В Книге для почетных посетителей Антонин Новотный записал: «Отлично. Товарищи, ваша экспозиция показывает вашу великую страну и путь, которым вы идете к коммунизму. Поздравляю вас с теми большими успехами, которых вы достигли, и с теми, которых, мы уверены, вы добьетесь в будущем».

Б. КОРОЛЕВ.

ОКТЯБРЬСКИЕ ЧТЕНИЯ НА ЗАВОДЕ

Лекцией «Трудиться, бороться и жить, как жил, трудился и боролся В. И. Ленин» начались Октябрьские чтения и вечера в клубе завода «Ташсельмаш» для рабочих, инженерно-технических работников.

К 50-летию со дня низложения самодержавия в России была прочитана лекция «Конец династии Романовых». Интересно прошли вечера «Выдающиеся советские полководцы», «Дело Великой Октябрьской социалистической революции продолжать молодым», где выступили ветераны революции и труда, офицеры Советской Армии.

До юбилея Советской власти будут проведены тематические вечера: «Завод «Ташсельмаш» — первенец индустриализации Узбекистана», «Отличное выполнение своих трудовых обязанностей — это тоже героизм».

На этих встречах выступят ветераны завода, Герои Социалистического Труда, орденоносцы, рационализаторы и изобретатели.

Будет проведен вечер-дискуссия «Что утверждает и что отвергает коммунистическая мораль?».

Каждая из бесед будет сопровождаться показами специальных фильмов, выступлениями агитхудожественной бригады, участников самодеятельного искусства.

С. ШАПИРО.



МОСКВА. МУЗЕЙ ИМ. В. И. ЛЕНИНА.

Фото Л. Глауберзона.



1956-й год

2 ОКТЯБРЯ. После короткого пребывания в Узбекистане из Ташкента в Сухуми отбыла делегация Верховного Народного Собрания КНДР.

3 ОКТЯБРЯ. После трехдневного пребывания в Узбекистане из Ташкента в Москву вылетела делегация индийских деятелей просвещения.

4 ОКТЯБРЯ. В Ташкент прибыла группа студентов Туниса.

5 ОКТЯБРЯ. В Ташкент прибыла сельскохозяйственная делегация Корейской Народно-Демократической Республики.

7 ОКТЯБРЯ. В Ташкенте совершил посадку реактивный самолет «ГУ-104», совершивший первый полет с пассажирами из Москвы.

9 ОКТЯБРЯ. В Ташкент прибыла делегация Всеиндийского кооперативного союза.

11 ОКТЯБРЯ. В Ташкенте открылся первый съезд интеллигенции Узбекистана.

15 ОКТЯБРЯ. В Ташкент прибыла делегация видных общественных деятелей Италии.

16 ОКТЯБРЯ. После пятидневного пребывания в Узбекистане из Ташкента в Москву отбыла делегация египетских литераторов.

17 ОКТЯБРЯ. В Ташкент прибыла делегация руководителей Национального профсоюза учителей Англии.

17 ОКТЯБРЯ. В Ташкент прибыла делегация деятелей культуры Румынии.

24 ОКТЯБРЯ. Из Ташкента в Москву вылетела гостившая в Узбекистане индонезийская мусульманская духовная делегация.

26 ОКТЯБРЯ. В Ташкент из Москвы прибыли министр иностранных дел Бельгии Поль-Анри Спаак и его спутники.

30 ОКТЯБРЯ. В Ташкенте впервые состоялся концерт мастеров бирманского искусства.

31 ОКТЯБРЯ. В Ташкент прибыл премьер-министр Афганистана Сардар Мухаммед Дауд и сопровождающие его афганские государственные деятели.

31 ОКТЯБРЯ. Из Ташкента в Сочи вылетела после однодневного пребывания в Узбекистане делегация женщин Индонезии.

ОКТЯБРЬ. В ташкентском парке имени Пушкина открылся планетарий.

Программа перекрыта

В Узбекистане четыре министерства, организации которых работают на нужды одного фронта — строительного. Все они значительно перекрыли программу работ первого года пятилетки.

Министерство строительства республики добилось самой высокой производительности труда среди одноименных министерств страны. Твердо стали на ноги созданные в начале 1966 года Министерство сельского строительства, Министерство монтажных и специальных строительных работ Узбекской ССР. Перевыполнением плана по выпуску цемента, увеличением производства кирпича закончили прошлый год предприятия Министерства промышленности строительных материалов.

Деятельность Главташкентстроя определялась задачами, вытекающими из Постановления ЦК КПСС и Совета Министров СССР «Об оказании помощи Узбекской ССР в ликвидации последствий землетрясения в городе Ташкенте». Строители столицы выполнили огромный объем работ: сдали 407 тысяч квадратных метров жилья, детских садов и ясель на 3790 мест, школ на 12460 учащихся. Построены многоэтажные здания гостиницы «Россия», Дома Союзов, Радиодома, спортивный манеж и другие объекты. Было восстановлено свыше 25 тысяч квартир, 73 школы, 81 детское дошкольное учреждение, 36 больниц.

Эти цифры привел в своем докладе на VI отчетно-выборной конференции профсоюза рабочих строительства и промстройматериалов председатель республиканского комитета И. М. Парамошкин. 180 тысяч строителей и рабочих промышленности строительных материалов объединяет республиканская профсоюзная организация.

Все строительные, монтажные организации, предприятия промстройматериалов, автохозяйства, проектные институты участвуют в соревновании за достойную встречу 50-летия Великого Октября. Успешно несут предпраздничную трудовую вахту коллективы Ташкентского домостроительного комбината № 1, трестов № 159, Ташсантехгазмонтаж, Таштрансспецстрой № 1, кирпичного заводоуправления № 3.

С большим энтузиазмом трудятся на стройках Ташкента москвичи, ленинградцы, строители всех братских республик. Ташкентские строители имеют благоприятную возможность учиться у наших гостей мастерству. Постройкомы ряда трестов Главташкентстроя организовали учебу на стройплощадках ленинградцев, украинцев, литовцев.

Участники конференции приняли развернутое постановление, в котором определены задачи профсоюзных организаций. Главная среди них — мобилизация строителей республики на достойную встречу 50-летнего юбилея страны.

И. АХМЕТОВ.

На новом массиве

На массиве Черданцева-2 работы начались в феврале. Здесь возведут 30 жилых домов. В основном, пятиэтажных. Будет построен торговый центр. Закладываются здание топографического техникума с общежитием и комплексом спортивных сооружений, школа на 1000 учащихся.



Сейчас закончен нулевой цикл на строительстве десяти жилых домов. На «нулевке» работают две бригады — Алексея Должикова и Геннадия Помещикова. Обе опережают график. Монтажники Сабир Согдадов и Алексей Пронкин монтируют цоколь, а плотники Яков Кодков и Сергей Колесников уже делают опалубку для фундаментов следующих домов.

Второй строительный участок, возглавляемый коммунистом Аязом Мирзоевым, — ведущий в управлении.

В честь 50-летия Великого Октября строители этого участка решили сдать досрочно восьмидесятиквартирный и два пятнадцатиквартирных жилых дома, детский сад на 280 мест.

Образцы труда показывает бригада молодого коммуниста Мухдора Хабибулина. На состоявшемся профсоюзном собрании управления бригадир от имени своего коллектива вызвал на социалистическое соревнование известную на всю республику бригаду Рахима Зияева.



НОВОСТИ • НОВОСТИ

„КАФЕ ВРЕМЕНИ"

—так называется новый спектакль оперетты Ташкентского Дворца культуры железнодорожников, текст которого написали члены самодеятельного коллектива В. Карпов, Е. Черепанов, В. Чернов, а музыку — руководитель и дирижер В. П. Карпов. Режиссер спектакля — народный артист Узбекской ССР А. И. Бойко, балетмейстер — М. Н. Гердт.

Спектакль посвящен нашей молодежи. В нем принимают участие балет и хоровой коллектив дворца.

ВЕЧЕР ДРУЖБЫ

В зеленом театре парка имени Ленинского комсомола сегодня состоялся вечер дружбы, посвященный выбору профессии.

После большого разговора о том, кем быть, какую выбрать профессию, перед юношами и девушками города выступили с отчетным концертом участники фестиваля самодеятельного искусства учащихся профтехобразования, посвященного 50-летию Октября.

НА АВТОБУСЕ ПО ГОРОДУ

Недавно экскурсионный автобус со слушателями школ коммунистического труда Ташкентского авиационного завода им. В. П. Чкалова отправился по историческим местам Ташкента. Экскурсанты сразу же оказались во власти экскурсовода Александры Матвеевны Ревес.

Интересно, увлекательно и образно ведет она свой рассказ о прошлом, настоящем города, о бывшем Константиновском парке, известном ныне как сквер Революции, об улицах, о доме бывшего царского наместника в Средней Азии, ныне ставшем Домом пионеров, об архитектурном памятнике XVI века медресе Барак-хана.

Экскурсия понравилась всем.

— О многих интересных достопримечательностях мы вообще слышали впервые, — говорят ударники коммунистического труда В. Спирин, И. Абрамов, В. Быков.

В. ГЛОБИНА.

ДЛЯ ВАС, ТУРИСТЫ

На турбазе сейчас около двухсот человек. Они совершат увлекательные походы по Западному Тянь-Шаню, поднимутся к альпийским лугам и снежникам Чимгана.

В ближайшее время новая туристская база на 100 мест откроется в Хамзаабаде, на берегу Голубого озера. В начале июня примут туристов два палаточных городка — в Андижане и Самарканде.

Вселялись — веселились...

Что и говорить: новоселье всегда приятно. По доброй народной традиции в таких случаях пьют шампанское. Словом, этот день — день веселья и поздравлений.

Так было и на этот раз. Но потом...

В шесть многоэтажных домов, что на улице Черданцева, перед самым праздником 1 Мая въехали жильцы. Они соблюдали все народные традиции, даже не забыли покропить углы, чтоб всегда жилось весело и в достатке. А после начали обивать пороги организаций и учреждений. В одних умоляли подключить газ к домам, в других — электрический свет, в третьих — дорожки заасфальтировать. И везде слышали один и тот же ответ: «Дома в эксплуатацию не сданы».

РЕПЛИКА

А в главном управлении капитального строительства тем временем разрабатываются планы новых жилых домов. Его работникам невдомек, что и «старые» все же надо сдавать в срок.

Пока верстался этот номер, в редакцию позвонили из абонементного отдела горосвещения и сообщили о том, что электрический свет подключен. А когда же подключат газ, воду!

Мы бы не стали об этом писать, если бы жильцы улицы Черданцева были исключением.

Н. ПОПОВ.

ДЕНЬГИ НА ВЕТЕР

ОСТРЫЙ СИГНАЛ

Огромное строительство ведется в нашем городе. Темпы его все возрастают.

Высокими трудовыми показателями решили ознаменовать строители 50-летие Великого Октября. Особое внимание уделяется экономической работе. Идет борьба за бережливое использование и сохранность кирпича, каждого кубометра бетона, инертных материалов.

Но, как ни досадно, иногда встречаются факты, когда некоторые строители небрежно относятся к плодам труда своих товарищей, наносят ущерб государству.

В конце прошлого и начале нынешнего года была разрушена сроящаяся улица Г-44 (от улицы Курулуш до улицы Пограничной на Чиланзаре). Она должна была обеспечить подъезды к кварталам, где ведут работы строительно-монтажные поезда Росташстроя, Ленинградстроя и другие организации.

В прошлом году специализированное управление № 8 треста «Таштрансспецстрой» № 2 на этой улице произвело работы по вертикальной планировке, устройству основания и асфальтовое покрытие. Общей сложностью работы обошлись более чем в 71 тысячу рублей. Сейчас здесь почти все разрушено, трасса улицы завалена грунтом.

Как же могло случиться, что еще не завершенная строительством улица оказалась разрушенной?

На одном из участков улицы, где были построены отдельные конструкции, проложена ирригация, строители треста «Гидроэнергострой» (начальник участка т. Кадряев) начали прокладывать теплотрассу. Рытье траншей производилось полностью в отвал. А это привело к тому, что 4906 кубических метров лишнего грунта осталось на улице.

Кроме того, строители из этого треста использовали улицу как монтажную зону, на которой работал трубоукладчик на гусеничном ходу. Он, в свою очередь, разрушил ирригационные лотки, бортовые камни, асфальтовое покрытие.

«Помог» гидроэнергостроевцам и трест «Росташстрой». Выполняя земляные работы в прилегающих к дороге кварталах, строители этого треста переместили бульдозерами 16 тысяч кубических метров грунта. При этом часть его перемещалась бульдозерами через полотно дороги, а часть вывозилась автосамосвалами и сваливалась на улицу. Это еще не все. Росташстроевцы в шести местах разрыли дорогу под инженерные коммуникации.

Такая «технология» строительства привела к полному разрушению выполненных конструкций улицы, и вызывает сейчас необходимость по существу заново строить эту дорогу.

Я. КАМИНЕР.

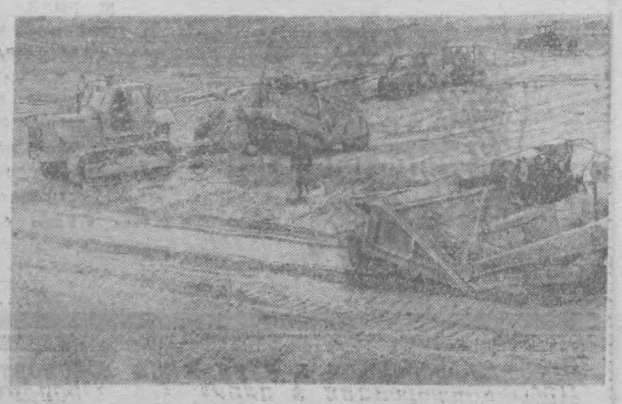

ФЕРГАНСКАЯ ОБЛАСТЬ. Соревнуясь за достойную встречу 50-летия Октября, механизаторы треста «Ферганаводстрой» приняли обязательства завершить к 7 ноября 1967 года строительство крупнейшей ирригационной стройки Центрального Ферганского канала (без гидротехнических сооружений). Сейчас на строительстве развернулось социалистическое соревнование за выполнение плана юбилейного года за 10 месяцев.

НА СНИМКЕ: на строительстве Центрального Ферганского канала.

Фото Г. Бойко. (Фотохроника УзТАГ).

ДОСРОЧНО!

Год назад 270 строителей Луганщины выехали специальным поездом в столицу Узбекистана. Среди них были инструкторы-организаторы скоростного строительства, инженеры, имеющие опыт поточного метода ведения работ. Ехали лучшие представители строительных организаций Северодонецка, Кадиевки, Луганска и Краснодона...

Еще в пути была проделана работа по укомплектованию стройучастков и бригад. Это позволило, сразу же после прибытия в Ташкент приступить к строительству двух жилых домов.

На окраине Чиланзара, там, где недавно зеленели колхозные поля, стали вырастать этажи домов. Первый 40-квартирный дом был построен и сдан в эксплуатацию в рекордно короткий срок. Луганцы первыми среди всех строительно-монтажных поездов сдали жилой дом. В память об этом первенце на одной из стен дома осталась мемориальная доска.

Отлично потрудились луганцы. Особенно много сил вложили бригада каменщиков Л. Нагорянского и бригада штукатуров-маляров А. Карловой. Заслуженный строитель Украинской ССР Карлова приехала в Ташкент вместе с дочерью и сыном. Они так же, как и мать, строители. И трудятся вместе.

Закончив раньше срока строительство двух жилых домов на Чиланзаре, луганцы приступили к возведению микрорайона «Украина».

В центре города, возле центрального универмага, ими возводятся три 40-квартирных и один 65-квартирный дома и детский сад-ясли на 280 мест.

В честь 50-летия Советской власти коллектив луганского строительно-монтажного поезда взял на себя повышенные обязательства. Решено сдать в эксплуатацию три жилых дома и детский сад-ясли на два месяца раньше срока.

Е. ХАЗАК,
Т. БАДЫКОВ.

САНАТОРНОЕ ЛЕЧЕНИЕ НА ПРОИЗВОДСТВЕ

АНДИЖАН. (УзТАГ). При Наманганском заводе химического машиностроения открыт санаторий-профилакторий. По бесплатным путевкам здесь за смену могут находиться пятьдесят производственников. После рабочего дня им обеспечивается санаторный режим, питание и лечение.

Свои рабочие здравницы имеют сейчас пять промышленных предприятий Андижанской области.

ОТПУСКНИКАМ, ТУРИСТАМ, РЫБОЛОВАМ

НОВОЕ расписание вводится на железных дорогах страны с 28 мая. Что нового принесет оно пассажирам?

Впервые введены поезда Москва — Елец, Киев — Воркута, Симферополь — Воронеж, Уфа — Адлер и другие. Увеличивается количество вагонов прямого сообщения. Без пересадки пассажиры смогут проехать теперь из Москвы в Касимов, из Иркутска — в Казань, из Кривого Рога и Орска — в Адлер.

Повышаются скорости движения. Экспресс «Россия», например, будет прибывать из Москвы во Владивосток на три часа быстрее. Более чем на три с половиной часа сократится время в пути поездов Кременчуг — Москва. Москва — Таллин.

В нынешнем году в расписание включены поезда, которые из Воркуты, Архангельска, Мурманска и других северных районов страны доставят детей во время каникул на черноморские курорты.

Особое внимание железнодорожники уделяют сообщению с южными районами страны. Сейчас в Симферополь, Сочи, Сухуми, Кисловодск, Минеральные Воды и другие курортные центры ежедневно прибывает более 30 поездов. А с 1 июля их будет втрое больше.

К услугам туристов 700 поездов, маршруты которых проходят по Кавказу и Крыму, Уралу и Средней Азии, городам-героям. Около 600 составов предоставлено в распоряжение грибников, охотников, рыболовов.

К летнему сезону железнодорожники получат около тысячи новых комфортабельных вагонов, билетопечатающие машины и автоматические камеры хранения багажа. Дополнительно откроется 1600 касс.

В связи с переходом предприятий на пятидневную рабочую неделю пришлось перестроить графики движения на пригородных линиях. Увеличено количество поездов в часы «пик», продлены их маршруты. На линии выйдут новые электро- и дизель-поезда. Каждые сутки по дорогам будет курсировать более 14 тысяч пригородных поездов.

Есть изменения и в международном расписании. Открыты две новые линии Киев — Берлин и Москва — Байн-Тумен (МНР). Дополнительные поезда назначены из Москвы в Белград, Прагу, Софию, Варну. Чаще станут отправляться вагоны прямого сообщения в Париж, Хум-Ван-Холланд, Берлин, Варшаву.

(Корр. ТАСС).

В ЛАБОРАТОРИЯХ УЧЕНЫХ

СТИМУЛЯТОР РОСТА

ОРИГИНАЛЬНЫЙ препарат, родственный природному витамину «А», получен в Институте органической химии имени Н. Д. Зелинского Академии наук СССР.

Немало времени группа ученых лаборатории тонкого органического синтеза под руководством доктора химических наук В. Ф. Кучерова посвятила общей теоретической разработке химии веществ, составляющих основу таких важных природных соединений, как витамины, каротины, душистые вещества. Это и позволило исследователям синтезировать биологически активный препарат, который успешно прошел проверку во Всесоюзном научно-исследовательском институте птицеводства и в ряде научных учреждений Академий наук Армении и Латвии.

Природный витамин «А», обладающий чудодейственной силой для быстрого роста и развития организмов, стоит пока дорого и это ограничивает его широкое применение в животноводстве и птицеводстве. Новый синтетический препарат будет более доступен для использования в сельскохозяйственном производстве. Он дешевле и может долго сохраняться. В настоящее время совершенствуется технология производства препарата на опытной установке института.

(Корр. ТАСС).

СЕМЬЕ — СТО ЛЕТ

Даже в Азербайджане, где насчитывается более четырех тысяч долгожителей, 100-летие со дня свадьбы — большое событие. Вековой юбилей совместной жизни отметили 130-летний Балакиши и 114-летняя Амина Оруджевы из села Илчихи.

В молодости Б. Оруджев, как его дед и отец, был табунщиком, пас лошадей. Потом рыбачил на Каспии и проработал там более полувека. На пенсию Оруджев ушел, когда перевалило за сто. Однако трудиться не перестал. И сейчас выращивает в своем огороде помидоры, огурцы, ходит за два с половиной километра к берегу моря на рыбалку, иногда ездит на коне.

Вместе с родителями живет их младший сын Аляр с семьей. Ему 61 год. Всего у Оруджевых было 12 детей, 37 внуков и правнуков.

«Супружеская жизнь наша была счастливой, — говорит старый Балакиши. — Амина и я всегда уважала друг друга. Видимо, это самое главное».

(Корр. ТАСС).

ПРОМЫШЛЕННАЯ ПЛАНТАЦИЯ ЛИМОННИКА

заложена в Хорольском лесхозе Приморского края. Культивирование плодоносящей лианы, растущей в Уссурийской тайге, началось здесь впервые. Ягоды лимонника целебны. На них большой спрос в медицинской промышленности.

Наука и техника

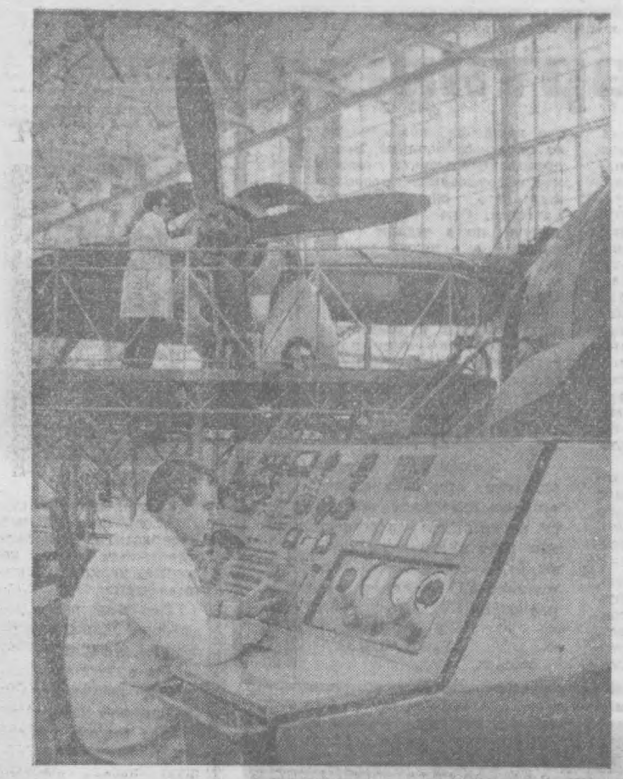

Успешно несет трудовую вахту в честь 50-летия Великого Октября коллектив Киевского авиационного завода.

НА СНИМКЕ: в сборочном цехе завода. На переднем плане — приборист Николай Васильевич Коба проверяет аэронавигационное оборудование самолета «АН-24».

Фото Ю. Мосенжинка. (Фотохроника ТАСС).

Врач-изобретатель

Махмуд Касымов — первый зубной врач узбек. Около пятидесяти лет занимается он зубным протезированием. Но он известен не только своим опытом и умением. Махмуд-ака — исследователь, экспериментатор, изобретатель.

Недавно Государственным комитетом по делам открытий и изобретений при Совете Министров СССР ему было выдано еще одно авторское свидетельство № 883426/31—16 на изобретенный им раствор для отбела (снятия окалины) стальных протезов. Новый раствор, по отзывам специалистов Москвы, Ленинграда, Ташкента и других городов Союза, имеет ряд преимуществ перед применявшимися ранее кислотами.

Сейчас Махмуд Касымов пенсионер. Но он неустанно трудится над созданием препарата, исключающего порчу зубов под коронками. Совершенствуя свои изобретения, врач работает над новыми методами лечения зубов, над широким практическим применением этих методов, передает молодым коллегам свой богатый опыт.

Л. ТРАВИН.



НА СНИМКЕ: Махмуд Касымов со своим учеником ташкентским врачом Тахиром Хасанбаевым.

Фото В. Котляревского.

ЧЕЛОВЕК С ЧЕТЫРЬМЯ ПОЧКАМИ

Сириец Абдул аль Хасан прожил целых шестьдесят пять лет, не жалуясь ни на какие недомогания и не зная, что у него четыре почки.

Этот медицинский феномен был обнаружен совершенно случайно, когда Абдул лег в Дамаске в одну из больниц в связи с заболеванием желчного пузыря.

Рентгеновские снимки показали, что он имеет две дополнительные почки и два дополнительных канала, функционирующих совершенно нормально. Однако обе дополнительные почки были хирургическим путем удалены. Состояние пациента хорошее.

ПОИСКИ ИССЛЕДОВАНИЯ НАХОДКИ

Канобили — страна астрофизиков

В двадцати—тридцати километрах, в Боржомском ущелье, небо было покрыто тучами, шел мелкий редкий дождь. А здесь, на горе Канобили, ярко светило весеннее солнце, островами лежал снег.

Триста дней и ночей в году над Канобили — открытое прозрачное небо. Триста дней и ночей астрофизики ведут наблюдение за Солнцем и Луной, далекими и близкими галактиками, яркими и тусклыми звездами, следят за полетом советских спутников и космических кораблей.

На это узкое, заросшее сосной и елью плато, что находится вблизи известного курорта Абастумани, тридцать пять лет назад поднялась экспедиция грузинских ученых. Они искали место для астрофизической обсерватории.

Высота — тысяча семьсот метров, чистота атмосферы необычайная. Затерявшаяся в горах площадка понравилась участникам экспедиции, среди которых был и Евгений Харадзе, в будущем бессменный руководитель Абастуманской обсерватории.

СВЕРХНОВАЯ АНЗОРА ЧУАДЗЕ

У НЕЕ пока нет официального имени, и величается она «Сверхновая Чуадзе».

Сверхновых открыто не так уж много. За триста шестьдесят лет в каждой галактике происходит не более одной вспышки. В нашей Галактике последнюю сверхновую открыли в 1604 году. А в астрономические звездные каталоги с 1885 года занесено всего около ста семидесяти названий.

Между обсерваториями разных стран распределены участки неба, за которыми ведут регулярные наблюдения. На долю советских ученых выпало на небосводе пять районов. Анзор и пяти добавляет еще семь и четыре года из ночи в ночь ведет наблюдения.

Повезло скорее мне — одним из первых увидел я на экране компаратора негативную черную точку сверхновой звезды и услышал рассказ ее земного первооткрывателя.

Два снимка. Первый сделан 9 января, второй — 28 февраля 1967 года. На одном сверхновой нет, на втором она отчетливо видна. Утром первого марта ее открыл Чуадзе. Легким щелчком переключателя можно воссоздать на блинкомпараторе скупую картину рождения космического объекта.

За сорок миллионов световых лет от Земли в галактике с порядковым, как у канцелярской бумаги, номером 3389 произошла чудовищная катастрофа. Сорок миллионов световых лет сигнал, пробегающий триста тысяч километров в секунду, шел до Абастумани.

Даже после всех поразительных открытий последних лет астрофизикам трудно составить четкое представление о размерах катастрофы. Можно лишь утверждать, что в галактике 3389 сверхновая Чуадзе родилась в результате целого комплекса гигантских физических процессов.

Анзор Чуадзе увидел свою звезду чуть ли не в первые дни ее рождения. Это бывает очень редко. Там, в своем звездном острове сверхновая пылает ярче миллиардов солнц. По яркости она входит в первые двадцать из открытых ста семидесяти.

Ее изучение только начинается. Оно даст множество новых данных о рождении космических тел, об их эволюции.

К ВЕРХНИМ СЛОЯМ АТМОСФЕРЫ

Несколько десятилетий назад считалось, что верхние слои атмосферы — это разреженность и холод, что они мало влияют на земную жизнь людей. Однако не так давно выяснилось, что в холодных просторах воздушного океана имеется озон и атомарный натрий, что его верхние слои оказывают значительное влияние на климат Земли, защищают планету от вредных ультрафиолетовых лучей и протонных ветров.

До последних лет за атмосферой велись эпизодические наблюдения с помощью метеорологических зондов и геофизических ракет. Сейчас они ведутся регулярно. Это важно не только науке, но и для связи через космос, для сверхзвуковых пассажирских перелетов.

Ученые хотят увидеть воздушный океан «в разрезе». Как бы снимая слой за слоем, они изучают фрагменты атмосферной оболочки Земли.

Кандидат физико-математических наук Тамара Мегрелишвили за 8 лет систематических наблюдений собрала уникальную коллекцию спектрограмм и получила ценные сведения о верхних слоях атмосферы.

Она рассказала, как разрезается «атмосферный пирог». Астрофизики наблюдают спектральное свечение отдельных элементов — водорода, кислорода, натрия. На каждой высоте и в определенное время суток свечение имеет свои характеристики. По ним и воссоздается атмосферный рисунок.

Не так давно Луиза Фишнова и Тамара Мегрелишвили завершили цикл исследований и узнали, сколько нейтрального водорода содержится в верхних слоях атмосферы.

Состав атмосферы, оказывается, не отличается постоянством. Сотрудники отдела Солнца и внеземных исследований изучали зависимость между солнечной активностью и количеством водорода, кислорода, натрия. Такая зависимость установлена. Если, например, солнечная активность падает, то в верхних слоях количество водорода увеличивается.

Однако атмосфера хранит еще много тайн. Искусственные спутники показали, что ее плотность меняется не только с периодической активностью Солнца, но и ото дня к ночи. Мало изучены и обнаружены в ионосфере гигантские — от нескольких до сотен километров — «острова», насыщенные до максимума электронами. В чем причина неизвестных явлений? Они ждут своих открывателей, которые, наверное, работают и в Абастуманской обсерватории.

Аркадий СИМОНЯН, специальный корреспондент АПН.

Абастумани — Москва.

В ЛАБОРАТОРИЯХ УЧЕНЫХ

КОНСТРУКТОРЫ ЗАГЛЯДЫВАЮТ В БУДУЩЕЕ

ЛОЦМАНАМИ промышленности называют сейчас многочисленные конструкторские лаборатории и бюро в нашей стране. Много их и в нашем городе.

— Немало нового появилось в последнее время и особенно в такой большой и важной области, как наша, — говорит главный инженер Центрального конструкторско-технологического бюро по текстильной промышленности Ваган Иосифович Габриэлян. — Новые конструкции, методы, усовершенствования старого оборудования, опыты, расчеты, проверки... Все время в поиске конструкторы, технологи, художники нашего бюро.

— Словом, если можно было бы подытожить все экономические прибыли, сэкономленные затраты и просто сбереженный труд за пять лет существования нашего бюро, то получилась бы весьма впечатляющая цифра, — сказал Ваган Иосифович.

Сегодня мы говорим лишь о самых последних «новинках».

— Вам знакомы эти ткани? — в руках главного инженера несколько красочных снимков.

А кому не знакомы эти яркие, радужные хан-атласы, бекасамы. Не только горожанкам пришлись они по вкусу. И спрос на них все растет. Учитывая все это, конструкторским отделом бюро разработаны новые станки, которые значительно улучшат качество этих тканей. Здесь же в опытных мастерских были изготовлены головные образцы. Они прошли опробование на маргиланской шелко-ткацкой фирме «Атлас». Результаты просто замечательные. Удалось осуществить полную механизацию процессов изготовления тканей, что позволило заменить около 200 рабочих. Высвободилась производственная площадь.

Для ташкентской трикотажной фирмы «Учкун» разработана технология производства набивного полотна... Организовано производство по расширению ассортимента и улучшению качества этих тканей. Введение в строй перегонно-ленточной машины, разработанной отделом конструирования, механизировало трудоемкую операцию по сборке и укладке тканей с ткацких станков.

Следующая «новинка» — для хлопководства. На хлопкоочистительных заводах хлопок прессуется и обертывается в специальную ткань, до недавнего времени такой была кенафная. Специальный вид нетканного полотна, созданный отделом технологии хлопчатобумажного производства, сократил затраты по этой операции свыше 2 миллионов рублей в год.

В отделе технологии шелкового производства перед нами растеклось целое красочное море. Море это так и переливалось сотнями огоньков многоцветной, сказочной радуги.

Это были те же искусственные, натуральные, смешанные хан-атласы, бекасамы, те и не те.

— Различие заключается в том, что эти образцы выполнены с применением нового, триацетатного волокна, кстати, очень капризного в производстве, — рассказывает начальник отдела Аркадий Ушарович Поповский. — Все эти образцы, разработанные нами, получили самую высокую оценку на художественном совете по шелковым тканям в Москве. Откровенно говоря, мало кто ожидал такого успеха.

Ткани с применением нового сырца приобрели приятный блеск, красивы, эффектны и совсем не мнутся. Около 1 миллиона метров таких тканей выдадут предприятия республики в этом году.

Этим же отделом разработаны и сданы в производство образцы декоративных шелковых тканей.

И еще одна новинка, которая наверняка заинтересует женщин. Отделом моделирования ЦКТБ разработаны модели для фабрики верхнего трикотажа. Это шерстяные и трикотажные платья, костюмы, жакеты.

Л. ХОРВАТ.

УЗБЕКСКИЙ ДЖИН

НА снимке: разработанный в ГСКБ по хлопкоочистке различный джин «ХДВ-2М». Завод «Узбекхлопкомаш» изготовил первую промышленную партию этих машин, предназначенных для джинирования (отделения волокна от семян) тонковолокнистых разновидностей хлопка-сырца.

До конца года машиностроители выпустят 60 различных джинов «ХДВ-2М». Они будут направлены на Джаркурганский, Ширабадский (Сурхандарьинская область), Колхозабадский (Таджикистан) и Иолатанский (Туркмения) хлопковые заводы.



Каскад призов в Ницце

В международном автобусном салоне

МЕСЯЦ назад несколько автобусов, взяв старт в Москве и Киеве, пересекли советско-венгерскую и советско-чехословацкую границы и направились к французскому городу Ницце. Впервые в истории отечественного автомобилестроения наши машины отправились на международный автобусный салон, который раз в два года проводится на Лазурном берегу. Право представлять советскую автомобильную промышленность в этом восемнадцатом по счету европейском салоне получили два автобуса, сконструированные на Львовском заводе, «Украина-2» и «Турист-люкс», малолитражный автобус михачевцев «Юность» и городская машина павловского завода «Она».

Первый серьезный экзамен был выдержан с честью. Советские автобусостроители завоевали в Ницце одиннадцать из шестнадцати главных призов за различные технические качества машин, выдержав конкуренцию со многими знаменитыми автомобильными фирмами, в том числе с «Фиатом» и «Мерседесом». Пять из этих призов на счету Львовского завода.

Два приза принес советской «команде» экспериментальный автобус дальнего следования «Украина». За победу в международных ралли, приуроченных к салону (по маршруту СССР—Венгрия — Югославия — Италия—Франция), и за технические испытания в пути. В конкурсе кузовов «Украина» и ее старший собрат серийный «Турист» были отмечены серебряными медалями. Хорошую оценку получили эксплуатационные качества «Украины». Салон этого 34-местного «сухопутного» лайнера оборудован откидными мягкими креслами, люминесцентным освещением, постоянной вентиляцией, гардеробом, буфетом с баром и холодильником. Под кузовом вместительный багажник, рассчитанный на дальние перевозки. Четырехтактный карбюраторный двигатель позволяет развивать скорость более ста километров в час.

Пятая награда — индивидуальная. Ее получил водитель «Украины» Степан Борим. В состязании на маневренность машины и мастерство вождения с семьюдесятью шоферами — представителями лучших европейских автомобильных фирм — молодой львовский водитель занял первое место. На дистанции, которую его машина прошла быстрее всех, Степан Борим получил лишь двадцать штрафных очков, что, по признанию специалистов, под силу только великолепному водителю автобуса.

Пять призов, привезенных из Ниццы, пополнили коллекцию многочисленных наград, полученных львовскими автобусостроителями за последние годы, среди которых и золотая медаль Всемирной выставки в Брюсселе.

(АПН).

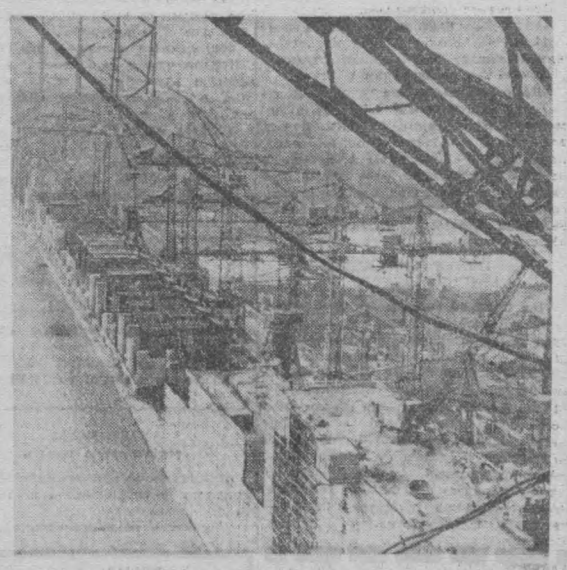

Строители Красноярской ГЭС начали укладку пятого миллиона кубометров бетона в тело плотины енисейского гиганта.

НА СНИМКЕ: общий вид строительства Красноярской ГЭС.

Фото Ю. Бармина. (Фотохроника ТАСС).

Бетта-каротин

— новая продукция экспериментально-производственного предприятия Всесоюзного института сельскохозяйственной микробиологии. Это витамин-стимулятор.

Проверка показала, что куры-несушки под влиянием небольшой дозы порошка бетта-каротина резко увеличивают яйценоскость, заметно прибавляют в весе.

Микробиологический препарат особенно полезен птицам в осенне-зимнее время, когда не хватает зеленых кормов.

(КОРР. ТАСС).

Мост, соединяющий континенты

(Проект создания моста через Гибралтар)

Испанские и марокканские специалисты изучают разработанные испанским инженером Альфонсо Пена проект постройки 25-километрового моста через Гибралтарский пролив. Проект предусматривает двустороннее железнодорожное движение по мосту и три полосы шоссейной дороги для автомобильного транспорта.

Планы соединения Европы с Африкой через Гибралтарский пролив не новы. Еще в годы первой мировой войны в Мадриде обсуждался проект сооружения подземного туннеля под проливом. Этот проект получил поддержку Франции, которая надеялась таким образом укрепить связь метрополии с африканскими колониями. Международный технический конгресс одобрил проект. Его авторам удалось даже собрать солидную сумму — около 300 миллионов золотых песет. Однако проекты прокладки туннеля так и остались пылиться в испанских архивах.

Мюнхенский инженер Зергель в 1928 году выдвинул принципиально новый план соединения Европы с Африкой. Он предложил осушить часть Средиземного моря, предварительно понизив его уровень. Для этого необходимо было построить в Гибралтарском проливе плотину. Стоимость проекта Зергеля составляла около 340 миллиардов долларов.

В последнее время внимание специалистов привлек смелый проект Люсьена Шаденсона — построить мост на плавающих на поверхности моря опорах, закрепленных с помощью стальных тросов на дне. Этот проект, однако, не исключал опасности аварии, связанной с сильными морскими течениями и волнениями. Кроме того, плавучий мост не обладал бы особой устойчивостью, необходимой для прокладки железной дороги, связывающей два континента. Этот проект также не обеспечивал надежного соединения моста с берегом, а выход из строя даже одного поплавка повлек бы разрушение мостового пролета.

Наиболее пригодными с технической точки зрения остаются проекты создания туннеля под Гибралтаром и стационарного моста через пролив. При этом максимальные размеры пролетов обеспечиваются подвесной конструкцией с максимально необходимым количеством опор. Инженеры признают возможным постройку моста с пролетами в 2—3 километра (это значительно превышает размеры пролета самого большого в мире подвесного моста Верасано-Нарроус, достигающие 1,3 километра). Подвесной мост через реку Арканзас переброшен на высоте 321 метра, а ширина самого большого моста в мире равна 349 метрам.

Альфонсо Пена утверждает, что можно создать пилоны и мостовые пролеты с практически неограниченным запасом прочности.

Представляет интерес техническое описание проектируемого моста через Гибралтар, приведенное в журнале испанского министерства общественных работ: «В соответствии с профилем дна мост будет не прямой, а должен быть изогнут в виде дуги. На глубинах до 200 метров 12 пилонов должны иметь высоту не менее 350 метров каждый, так как глубина залегания их под дном — 70 метров, примерно 200 метров должны находиться в воде и минимум 80 метров — над уровнем моря. Каждый пилон закрепляется анкерами и тросами, что сделает его устойчивым против морских волнений, течений и землетрясений. Такая конструкция, по сравнению с обычными, обладает значительными преимуществами: повреждение одного пилона не влечет за собой выхода из строя соседних пилонов, а аварийная часть моста может быть сравнительно легко заменена новой».

Стоимость моста через Гибралтар — около 700 миллионов западногерманских марок (175 миллионов долларов). Это огромная сумма. Однако для сравнения можно привести проектную стоимость работ по постройке моста через Ла-Манш — 2 миллиарда марок. Проект моста через пролив между Италией и Сицилией предусматривает расходы в сумме 1,6 миллиарда марок, хотя длина его — всего 3 с половиной километра и глубина пролива — только 100 метров.

Вечерний Ташкент
26 мая 1967 г.

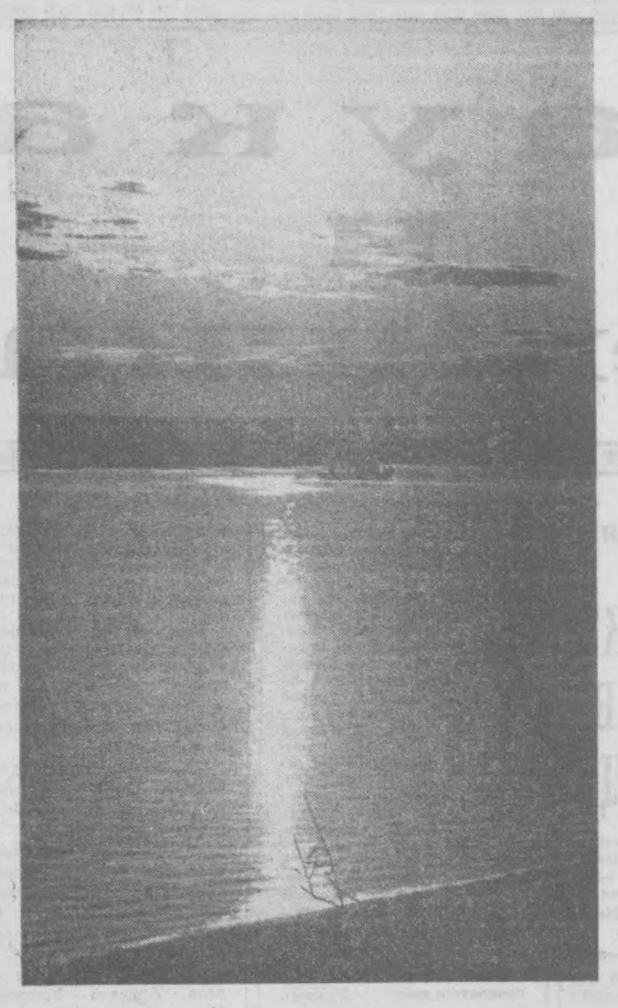

Лунный пейзаж.

Фото П. Новикова.

ОБО ВСЕМ ПОНЕМНОГУ

Одно из мужских увлечений

Европейское бюро общественных обследований опубликовало статистический отчет, из которого видно, что 4% всех мужчин во Франции охотно посвящают свой досуг вязанию свитеров, чулок и рукавичек. В Западной Германии вяжет 5,7% мужчин, в Англии — 9, в Австрии — 10, а в Финляндии — 14 процентов.

Стрижка с пылесосом

Одна американская фирма, выпускающая пылесосы, снабдила пылесосом парикмахерскую машинку для стрижки волос. Во время стрижки на клиента не падает ни одного волоса и пол остается чистым.

Кариоз — инфекционная болезнь

Если верить сообщению врачей из США, самое распространенное заболевание зубов — кариоз — является инфекционным и передается через поцелуй. Врачи уверяют, что около 75 процентов, обращающихся за помощью, заболели кариозом именно таким образом.

Одежда вашей квартиры

ОБОИ РАЗНЫХ РАСЦВЕТОК ● ОБОИ РАЗНЫХ РАСЦВЕТОК

Стремительные ракеты чертят огненный след на утреннем голубовато-сером небе. Мерцают еле заметные далекие звезды. Хвостатые кометы оставляют искрящиеся росчерки. Этот «космический пейзаж» мне показали художники Московской обойной фабрики. Они так и назвали свою последнюю работу — «Космос».

А рядом другие рисунки — знакомый контур собора Василия Блаженного, белокаменные башни Китай-города, чугунное кружево старого Бородинского моста. А вот тонкие прозрачные стволы есенинских березок тянутся в безоблачную синь...

— В рисунках обоев было бы неправильно искать точное воспроизведение знакомых мест, — говорит молодая художница Нелли Трошина, показывая лучшие образцы. — Мы хотим, чтобы наши изделия создавали хорошее настроение, пробуждали приятные воспоминания и, конечно, воспитывали вкус, делали наш быт красивее и праздничнее.

Создание новых обоев — кропотливая, нелегкая работа. Сотни раз нужно выверить каждую линию узора, подобрать десятки цветов и оттенков. И вот, наконец, выпущена пробная партия. Художественный совет, куда входят искусствоведы и строители, архитекторы и представители торговли, дает новинкам путевку в массовый тираж. В этом обсуждении обязательно принимают участие и старейшие работники фабрики. Их вкус, проверенный долголетней практикой, помогает специалистам создавать оригинальные узоры.

Сейчас на фабрике особенный подъем, ведь в эти весенние дни здесь запускают в производство новые виды обоев.

Директор предприятия, старейший специалист и большой знаток обойного дела М. Г. Гелис разворачивает образцы последних новичок. Все они сделаны с большим вкусом. На одних — стилизованный узор, сошедший со старинной русской вышивки, на других — экзотические цветы. Как всегда, много геометрических фигур, полос, клеток... Обои с забавными зверятами предназначены для детской комнаты. Особенно хороши обои, обработанные новыми химическими материалами. Их можно протереть мокрой тряпкой, и они снова выглядят, как новые. А вот другие, с выпуклым узором, который был бы невозможен без вмешательства химии.

— Альбом новинок хорош. А когда они попадут на прилавки? Ведь нередко приходится долго обходить магазины в поисках красивых обоев.

— Это, к сожалению, так, — подтверждает директор фабрики. — Хотя производство обоев растет, спрос на них удовлетворяется не полностью. Сейчас наша фабрика обновляет печатные машины. Более производительное, скоростное оборудование позволит выпускать обои лучшего качества. Они будут печататься не в четыре, как раньше, а в шесть красок, рисунок получится более рельефным и четким. Новое оборудование позволит нам увеличить запланированный выпуск обоев в этом году по сравнению с прошлым годом на 12 миллионов погонных метров. Еще около двух миллионов метров наш коллектив обязался выпустить сверх плана к 50-летию Советской власти.

В заключение хочется привести еще одну цифру, которая наверняка обрадует покупателей: в нынешнем году в магазины страны будет отправлено около миллиарда погонных метров обоев!

Е. ХОРЕВА,
корр. ТАСС.

Москва.

ОБОИ РАЗНЫХ РАСЦВЕТОК ● ОБОИ РАЗНЫХ РАСЦВЕТОК

ПЕРВЫЕ И ЕДИНСТВЕННЫЕ

Санобар Атакулова — первая и единственная в нашей стране женщина — мастер спорта по реактивному авиамоделизму.

●

Участница Великой Отечественной войны, майор А. В. Никулина единственная женщина, которая водрузила Красное знамя над зданием рейхсканцелярии Гитлера в 1945 году.

●

В. В. Терешкова-Николаева — первая и единственная в мире женщина-космонавт, поднявшаяся в космос.

●

В суровый 1942 г. впервые на фронте из 5 девушек-комсомолок был сформирован артиллерийский противотанковый расчет в составе А. Сартаковой, Т. Зибаровой, М. Труфановой, Л. Бортниковой и З. Емельяновой. Много боевых дел было на счету этого славного расчета.

●

Анна Ивановна Щетинчина является первой и единственной в мире женщиной — капитаном дальнего плавания.

●

Кжнвань Анеля Тадеушовна, полька по национальности, первая женщина-иностранка, удостоенная высокого звания Героя Советского Союза.



ЯКУТСК. Новый подарок зрителям столицы Якутии преподнес музыкально-драматический театр имени П. А. Ойунского. Поставлен балет «Голубой Дунай» И. Штрауса.

Роли исполняли молодые якутские артисты, окончившие балетные школы в разных городах страны. НА СНИМКЕ: солисты балета Наташа Христофорова и Алексей Попов.

Фото В. Тетерина. (Фотохроника ТАСС).

ДАР КОЛЛЕКЦИОНЕРА

Свыше двух тысяч произведений русских и советских живописцев передал в дар Сибирскому научному центру московский коллекционер А. С. Жигалко. Это полотна Левитана, Поленова, Репина, Серова, Айвазовского, Врубеля, Корина, Сарьяна.

Более полувека собирал свою коллекцию 80-летний московский инженер-путеец, страстный любитель искусства. Теперь она положит начало картинной галерее в Новосибирском академическом городке. (КОРР. ТАСС).

СТОТЫСЯЧНЫЙ ХОЛОДИЛЬНИК «ЯРНА»

сошел 23 мая с конвейера кишиневского завода «Электрохолодильник». Он собран в старом здании предприятия, где работает главный сборочный конвейер, а все детали изготовлены в корпусе, выросшем в молодом промышленном районе столицы Молдавии — Новых Чеканах. Здесь сейчас ведется монтаж поточных линий, общая длина которых составит три километра.

Новый заводской корпус — первая очередь предприятия, которое будет выпускать 300 тысяч холодильников в год.

МОДА, КОТОРАЯ... КУСАЕТСЯ



Огромные петухини, многоцветные бабочки, аккуратные газоны — вот те необычные мотивы, которые украшали шляпы леди.

На этот раз лондонские шляпницы перешли к фауне.

Вы видите на фотографии девушку, шляпка которой изображает лисью голову, смотрящую назад своими стеклянными глазами. Может быть, это для запугивания соседа в метро, сидящего сзади?

СЛЕТ ДРУЖИННИКОВ

Свыше 400 дружинников собралось вчера, 25 мая, в зале заседаний Кировского райкома партии на свой традиционный слет.

С докладом о работе дружин района, задачах и планах на будущее выступил секретарь райисполкома Юрий Андреевич Чурсин.

Опытом работы поделились командиры дружин, дружинники.

В заключении слета лучшим общественникам были вручены грамоты и ценные подарки.

Зам. редактора
В. И. ТЮРИКОВ.

РЕКЛАМА, ОБЪЯВЛЕНИЯ

РАДИОСЛУШАТЕЛЯМ

26 мая

ПЕРВАЯ ПРОГРАММА

18.30 Эстрадный концерт. По вашему желанию. 19.20 Музыка народов стран социализма. 20.00 Передача «Трудовой шар кашкадарьинцев» 20.10 Музыкальные подарки труженикам Кашкадарьи. 20.45 Радиоуниверситет политических знаний. Беседа «О возрастании руководящей роли КПСС в коммунистическом строительстве» (узб.). 21.25 Концерт по заявкам знатных людей Кашкадарьинской области. 22.00 «Вокруг света» (узб.). 22.10 Вечерний концерт. 22.40 Литературная передача «Кашкадарьинские напевы» (узб.). 23.20 Концерт-отдых.

ВТОРАЯ ПРОГРАММА

19.00 Ялла, танцы и шутки. 19.30 Новые книги (узб.). 20.10 Концерт для строителей нового Ташкента. 21.00 Концерт из лирических произведений таджикских композиторов. 21.30 К 50-летию Октября. Поэма Р. Бурнаша «Мать» (тат.).

27 мая

ПЕРВАЯ ПРОГРАММА

8.25 Концерт народных талантов. 9.30 Песня о Родине. 9.45 Корреспонденция «Совхоз на подъеме» (тадж.). 10.10 Чайковский. Концерт для скрипки с оркестром. 10.30 Музыка народов Средней Азии. 11.10 Передача «Служба доброго настроения» (узб.). 11.25 Оркестровая музыка. 12.15 Спортивная передача (рус.). 12.30 Песни шагают по стране. 13.30 Концерт легкой музыки. 16.10 Концерт по заявкам молодежи. 17.20 Уйгурская музыка. 18.10 Русская народная музыка в исполнении мастеров искусств. 18.30 Легкая народная музыка. 19.20 Концерт азербайджанской музыки. 20.00 Программа радиостанции «Октябрь» (узб.). 20.40 Танцевальные мелодии. 21.25 Концерт для работников сельского хозяйства. 22.10 Лирические песни. 23.20 Субботний концерт-отдых.

ВТОРАЯ ПРОГРАММА

8.25 Музыка из оперетт. 19.00 По страницам журнала «Шарк колдузи» (узб.). 19.30 Эстрадный концерт. 20.10 Ф. Шуберт в письмах и воспоминаниях. Музыкальная передача.

ТРЕТЬЯ ПРОГРАММА

14.00 1.Концерт артистов Туркменистана. 2. Концерт артистов Японской эстрады.

ТЕЛЕЗРИТЕЛЯМ

ПЕРВАЯ ПРОГРАММА

(3 канал)

На русском языке: 17.55 — Программа передач. 18.00 — Телевизионные новости. 18.15 — Для школьников «Майские старты». 18.45 — Программа «Октябрь». «Узбекский металлургический». 19.05 — Музыкальный календарь. 20.00 — Программа передач.

На узбекском языке: 20.05—Телевизионные новости. 20.20 — Университет родителей. 21.00 — «Узбекистон чорводори». Программа для животноводов. 22.00 — «Новости кино».

ВТОРАЯ ПРОГРАММА

(5 канал)

На узбекском языке: 17.55 — Программа передач. 18.00 — Передачи учебной программы для поступающих в вузы. Химия. «Химические реакции». 18.35 — Химия. «Кинематика». Решение по теме.

Показывает Центральная студия телевидения.

19.40 — Для детей телевизионный фильм «Продавец надежд». 20.00 — Для школьников. Телевизионное агентство «Пионерия». Передача из Симферополя. 20.30 — «Советская наука школа». Лауреаты Нобелевской премии. 21.00 — Телевизионные новости. 21.30 — Торжественный концерт, посвященный 900-летию города Минска. Передача из Минска. 24.00 — Конец ретрансляции Москвы.

ТРЕТЬЯ ПРОГРАММА

(9 канал).

17.00—Показывает Алма-Атинская студия телевидения.

Показывает Ташкентская студия телевидения

На узбекском языке: 19.30 — Программа передач. 19.35 — Для детей «Брать пример с комсомола». 20.00—Телевизионный фильм «Варшавянке». **На русском языке.** 20.50 — Показывает студия «Ешлик». «Всегда в строю». 21.15 — «Звезда» югославской эстрады. 21.40 — Художественный фильм «Лабиринт».

27 мая

ПЕРВАЯ ПРОГРАММА

(3 канал)

На узбекском языке: 16.55 — Программа передач. 17.00 — Для малышей. Телевизионный театр кукол. 17.25 — Телевизионные новости. 17.40 Документальный фильм «Встреча под солнцем».

18.30 — Показывает студия «Ешлик». «История смеется». 19.05 — Концерт «От писем к песням». 19.50 —Телевизионные новости (на русском языке).

Показывает Центральная студия телевидения.

20.00 — Заключительный концерт фестиваля самодеятельного искусства Московской области. Передача из Кремлевского Дворца съездов. 23.00 — Телевизионные новости. 23.45 — Телевизионное агентство сатиры. 24.00 — «На огонек». Передача из Свердловска. 01.10 — Конец ретрансляции из Москвы. (Вторая программа 5 канал).

На русском языке: 16.55 — Программа передач. 17.00 — Передачи учебной программы для школьников. Для поступающих в вузы. История СССР. «Дальнейший подъем науки и культуры в СССР». Родной язык: «Как писать сочинения», 18.00 — «Паустовский — детям». К 75-летию со дня рождения писателя. 18.30—Телевизионные новости. 18.30 — Показывает студия «Ешлик». «Эсперанто — язык мира и дружбы».

Показывает Центральная студия телевидения.

19.00 — Клуб кинопутешественников.

Показывает Ташкентская студия телевидения

На узбекском языке: 20.00 — Документальные фильмы: «Легенда о живой воде». «Осенние дороги Болдино». 20.20 — Телевизионные новости. 20.30— Телефильм «Машина с синим крестом». 20.55 — Новые произведения композиторов Узбекистана. 21.55 — Художественный фильм «Родная кровь».

ТРЕТЬЯ ПРОГРАММА

(9 канал).

На русском языке: 16.55 — Программа передач. 17.00 — Мультфильм для детей «Сказка о старом кедре». 17.20 — Концерт художественной самодеятельности. 17.55 — Научно-популярный фильм «Музыка правды». 18.15 — Документальный фильм «Я — кинолюбитель». 19.15 — Концерт «Твои одногодки». 19.40 — Телефильм «Далекое и близкое». 20.00— Научно-популярный фильм «Верико Анджапаридзе». 20.25 — Телеспектакль «Татьяна Крамова». 21.55 — Концерт С. Демешева.

ТЕАТРЫ

26 мая

ТЕАТР им. ГОРЬКОГО — **Миллионеша.**

КОНЦЕРТНЫЙ ЗАЛ им. СВЕРДЛОВА—**гастроли** в СССР японского варьете (состав 110 артистов).

27 мая

АКАДЕМИЧЕСКИЙ БОЛЬШОЙ ТЕАТР им. НАВОИ —в 7 ч. 30 м. вечера **отчетный концерт** Узбекского хореографического училища (XV выпуск).

ТЕАТР им. ГОРЬКОГО —**Кровавый мираж.**

КОНЦЕРТНЫЙ ЗАЛ им. СВЕРДЛОВА —в 5 ч. дня и в 9 ч. вечера **гастроли** в СССР японского варьете (состав 110 артистов).

КИНО

26 мая

ЗИМНИЕ

Спартак: ДВОРЕЦ ИСКУССТВ (днем и вечером), «ЧАЙКА» (в 6, 9 ч. 15 м. вечера).

Неуловимые мстители: им. С. РАХИМОВА (днем и вечером), им. НАВОИ (в 5 ч. дня 8 ч. 30 м. вечера), «ЧАЙКА (в 4 ч. дня).

Бегство в никуда: «ВОСТОК», «УЗБЕКИСТАН (днем и вечером).

Палач: им. НАВОИ, «МИР» (днем и вечером).

ЛЕТНИЕ

(Начало в 8 ч. 45 м., 10 ч. 30 м. вечера).

Хасан-арбанеш: им. 1 МАЯ.

В окрестностях Афин: «УДАРНИК».

Королева «Шантеклэра»: «ФЕСТИВАЛЬ».

Охотник из Лалвара: «ХИВА».

Приключения Питкина в больнице: им. КАФАНОВА.

27 мая

ЗИМНИЕ

Спартак: ДВОРЕЦ ИСКУССТВ (днем и вечером), «ЧАЙКА» (в 6, 9 ч. 15 м. вечера).

Начальник Чукотки: «25 ЛЕТ УЗБЕКИСТАНА» (днем и вечером), «СПУТНИК» (по нечетным часам).

Они бродили по дорогам: «МОСКВА» (днем и вечером), «СПУТНИК» (по четным часам), «ФЕСТИВАЛЬ» (в 5 ч. дня, 7, 9 ч. вечера).

Неуловимые мстители: им. С. РАХИМОВА (днем и вечером), им. НАВОИ (в 10 ч. утра, 1 ч. 30 м., 5 ч. дня, 8 ч. 30 м. вечера), «ЧАЙКА» (в 12, 2, 4 ч. дня).

Гордые сыны Тараумары: «УЗБЕКИСТАН», им. НАВОИ, «ВОСТОК» (днем и вечером).

Палач: «МИР» (днем и вечером).

Морозко: «ЧАЙКА» (в 10 ч. утра).

ЛЕТНИЕ

(Начало в 8 ч. 45 м., 10 ч. 30 м. вечера).

Человек, которого я люблю: им. 1 МАЯ.

Свет за шторами: «УДАРНИК».

Королева «Шантеклэра»: «ФЕСТИВАЛЬ».

Охотник из Лалвара: «ХИВА».

Бегство в никуда: им. КАФАНОВА

УТЕРЯННУЮ
треугольную печать

объединенной поликлиники № 3 Ленинского райздравотдела г. Ташкента

считать недействительной.

Коллектив Министерства легкой промышленности Узбекской ССР выражает искреннее соболезнование начальнику управления трикотажной промышленности У. А. Далимову по поводу смерти его жены

Валентины Сергеевны ДАЛИМОВОЙ

СОСТОИТСЯ ЗАЩИТА ДИССЕРТАЦИЙ

10 июня в 10 ч. утра на заседании ученого совета по присуждению ученых степеней по геологическим наукам Ташкентского Государственного университета имени В. И. Ленина (ул. К. Маркса, 35, аудитория 133)

на соискание ученой степени кандидата геолого-минералогических наук:

М. С. Алимовым на тему: «Процессы испарения грунтовых вод и методы их изучения»;

В. А. Пимшиной на тему: «Петрография вулканогенных и вулканогенно-осадочных формаций юго-западных отрогов Гиссарского хребта».

С диссертациями можно ознакомиться в библиотеке (ул. Куйбышева, 10).

9 июня в 3 ч. дня на объединенном ученом совете при Ташкентском институте народного хозяйства (ул. Алмазар, 183)

на соискание ученой степени кандидата экономических наук

С. Валиевым на тему: «Резервы повышения производительности труда в садоводстве и виноградарстве Ташкентской области»;

Т. Ф. Нигай на тему: «Экономические основы систем животноводства Каракалпакской АССР».

С диссертациями можно ознакомиться в библиотеке института.

Приглашаются на РАБОТУ

ТАШКЕНТСКОЙ ФАБРИКОЙ ПЛАСТМАССОВЫХ ИЗДЕЛИЙ

зам. главного бухгалтера, бухгалтеры, старший товаровед по снабжению, техники: технологи, нормировщики; **кладовщики цеха, агенты** по снабжению и сбыту, **лаборант, инженер** по оборудованию, **телефонистка, прессовщики** гидравлических прессов (мужчины, женщины) 3, 4, 5 разрядов, **рабочие** по подготовке и окраске сырья, **обработчики** готовых изделий (мужчины и женщины), **слесари** по ремонту оборудования 3, 4, 5, 6 разрядов, **заведующий хозяйством, мотороллист.**

Обращаться: Куйбышевское шоссе, 23, отдел кадров (трамвай № 5 остановка «Ипподромная», автобусы №№ 5, 7, 12, 17, 55, 81, остановка «УзБУМ», на территории Узбумкомбината).

АКАДЕМИЧЕСКИМ БОЛЬШИМ ТЕАТРОМ ОПЕРЫ И БАЛЕТА ИМЕНИ А. НАВОИ

заместитель главного бухгалтера, комендант-завхоз.

Оплата по соглашению.

Обращаться: г. Ташкент, ул. Кирова, 28.

ОБЪЕДИНЕННЫМ ИЗДАТЕЛЬСТВОМ

инженеры-сантехники.

Обращаться: г. Ташкент, ул. «Правды Востока», 26, отдел кадров.

ЧИЛАНЗАРСКИМ РАЙПИЩЕТОРГОМ

товароведы продовольственных товаров, **экспедиторы, продавцы** продовольственных товаров, **рабочие, уборщицы.**

Обращаться: ул. Самарканд-Дарбаза, 101, отдел кадров (автобус № 36, остановка «Аптека»).

ТАШКЕНТСКИМ ЗАВОДОУПРАВЛЕНИЕМ № 5

съемщики и садчики кирпича, автокрановщики, слесари, электромонтеры, бульдозеристы.

Одинокие обеспечиваются общежитием, а семейные обеспечиваются жильем в течение 3 месяцев.

Обращаться: ул. Насырова, 189 (автобусы №№ 9, 19, трамвай № 2, остановка «Парк Победы»).

«ТАШТЕКСТИЛЬШВЕЙТОРГОМ»

продавцы в магазины по продаже швейных изделий, **бухгалтеры, товароведы, завскладом, рабочие,** а также **ученики** с 8—10-классным образованием для работы в магазинах по продаже промышленных товаров.

Обращаться: г. Ташкент, ул. 9 января, 122, отдел кадров (трамваи №№ 1, 4, остановка «Бешагач»), тел. 4-31-05.

Вечерний Ташкент 4 стр.

НАШ АДРЕС: город Ташкент, улица Дзержинского, 15.

26 мая 1967 года.

ТЕЛЕФОНЫ РЕДАКЦИИ: коммутатор от 83-02-49 до 83-02-58, заместитель редактора —83-29-09, заместитель редактора — 83-29-33; ответственный секретарь— 83-27-22; отделы партийных, советских и профсоюзных организаций, городского хозяйства — 83-29-42; отдел промышленности и строительства — через коммутатор — 7-81; отдел литературы и искусства — 83-29-55; отделы писем и массовой работы, спорта — 83-29-70; отделы науки, вузов и школ, иллюстрации — 83-27-57; отдел информации — 83-65-57; отдел объявлений — 83-81-42.

Типография Объединенного издательства ЦК Компартии Узбекистана г. Ташкент

Р.06338. А-2721.