Пролетарии всех стран, соединяйтесь!

Вечерний Ташкент

ОРГАН ТАШКЕНТСКОГО ГОРКОМА КП УЗБЕКИСТАНА И ТАШГОРСОВЕТА

29 ПОНЕДЕЛЬНИК, МАЯ 1967 г.

№ 123 (278).
Цена 2 коп.
Год издания 2-й

ТАШКЕНТ ЗАВТРАШНЕГО ДНЯ

ВОТ УЖЕ ПРОШЕЛ ГОД, КАК ВОЕННЫЕ СТРОИТЕЛИ ЗАЛОЖИЛИ ПЕРВЫЙ КАМЕНЬ В ФУНДАМЕНТ ГОРОДА-СПУТНИКА СЕРГЕЛИ. КОРОТКА БИОГРАФИЯ ЭТОГО ГОРОДА. НО ЕГО ЖИЗНЬ ИНТЕРЕСУЕТ КАЖДОГО ТАШКЕНТЦА. КАЖДОМУ ИНТЕРЕСНО УЗНАТЬ О СТРОЙКАХ, О ЛЮДЯХ И ИХ ТРУДОВЫХ ДЕЛАХ.



Я шагаю по улице

УЛИЦЫ... О многом рассказывают они. Пройдитесь по улице Ленинградской. По обеим сторонам ее гордо выстроились одно-двухэтажные красивые дома. Вдоль тротуаров по арыкам бежит вода, напевая песню совсем молодым деревьям и цветам.

В стройном ряду жилых зданий выделяются своим внешним видом столовая «Сергели», гостиница «Спутник», детсад, летний кинотеатр. Каждое из этих зданий украшено своеобразным орнаментом.

А название этой улицы оставили на память жителям Сергели военные строители Ленинградского военного округа. Сами названия улиц говорят за себя. В их наименованиях звучит нежность, трогательность: Мардлик—Мужество, Дустлик—Дружба, Биродарлик—Братство. Таких улиц много. Их двадцать в городе-спутнике.

Войди в мой дом



БОЛЬШАЯ радость у Ташмата-ата Хаитова. На днях он получил ключи от новой квартиры.

— Большое спасибо государству! Ведь сейчас мы с женой живем в этой замечательной квартире. Здесь для нас, стариков, все удобства.

Такие же благодарные слова мы услышали из уст и работников 1-й обувной фабрики Н. Карабаевой, К. Хакимова и А. Панкратовой. Все наперебой приглашают на чашку чая и просят войти в их дом.

Утро жизни



КОГДА проходишь мимо светлого здания по улице Братства, слышишь голоса — «поют» новорожденные. Здесь расположился родильный дом города.

Вот мы поздравляем с первенцами супругов Махмуду Талипову и водителя 1-го троллейбусного парка Илхама Нишанова. Светлана и Валерий Седых, Танзиля Саттарова и Динус Гимадиев, Алла и Владислав Сирвачевы тоже рады, что их дети родились в городе-спутнике. Родильный дом тоже юбиляр — тут появились на свет 100 юных граждан.

Почтальон стучится в дверь



ВАМ письмо», «ваши сегодняшние газеты». Эти слова знакомы жителям города. Их произносят в каждом доме почтальоны 102-го отделения связи.

— Наше отделение связи в день получает 6700 писем, 1007 газет и журналов, сотни теллеграмм,— говорит начальник отделения И. Г. Усенко.

Почтальоны Р. Темиргалиева, Р. Сардина, Т. Назоренко—желанные гости в каждом доме.

„Светоч“



НЕДАВНО открылся новый книжный магазин «Нур» — новый магазин открылся по улице Дружба.

Его литературный, политический, сельскохозяйственный, научно-популярный, медицинский отделы располагают книгами свыше 1000 названий.

Подписчики подписных изданий, жившие раньше в Ташкенте, могут получить здесь свои заказы. Любители книги очень довольны продавцами магазина В. Мизоновой и А. Богатовой.

На радость малышам



СТРОИТЕЛИ-воины дважды Краснознаменного Балтийского флота в квартале Ц-2 сдали в эксплуатацию детский сад на 90 мест. Такой же детсад подарили малышам и строители Киевского военного округа. Его смогут посещать 180 детей.

Сейчас в городе-спутнике работают 16 детских садов, которые посещают 1630 детей.

Дворец искусств



НА улице Днепр строители военного округа города Ленина заканчивают строительство Дворца искусств на 500 мест. Уже ведутся отделочные работы. Здесь будут демонстрироваться художественные фильмы, проводиться торжественные вечера, собрания, сессии районного Совета.

На днях Дворец искусств будет сдан в эксплуатацию.

„Вкусный“ подарок



НА улице Мужества трест столовых Ленинского района г. Ташкента построил в подарок жителям города столовую на 100 мест.

Посетители довольны вкусными обедами поваров Ж. Кулиева, Р. Умаровой, В. Тяникова, которые с большим мастерством готовят обеды.

Источники знаний



В ГОРОДЕ-спутнике открылись две библиотеки. Это библиотека для взрослых имени С. Щедрина и детская имени В. Терешковой-Николаевой. В каждой из них более 4000 книг.

В Доме культуры

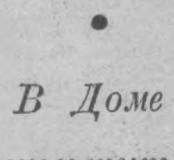

ИДЯ вечером по улице Братства, вы услышите веселые песни и танцы. Это Дом культуры города. Многие после работы в свободное время спешат сюда, чтобы культурно отдохнуть. Кроме художественной самодеятельности, здесь работают кружки радио, кройки и шитья, хоровой, танцевальный, драматический— всего десять кружков.

Дом культуры имеет свои красные уголки и клубы в 18-й механизированной колонне, на тарном заводе, в первом горавтопарке.

Город-спутник занимает сейчас 150 тысяч квадратных метров, насчитывает около 5 тысяч домов, 60 общежитий. В них проживает 17 тысяч человек.

Э. КАДЫРОВ.

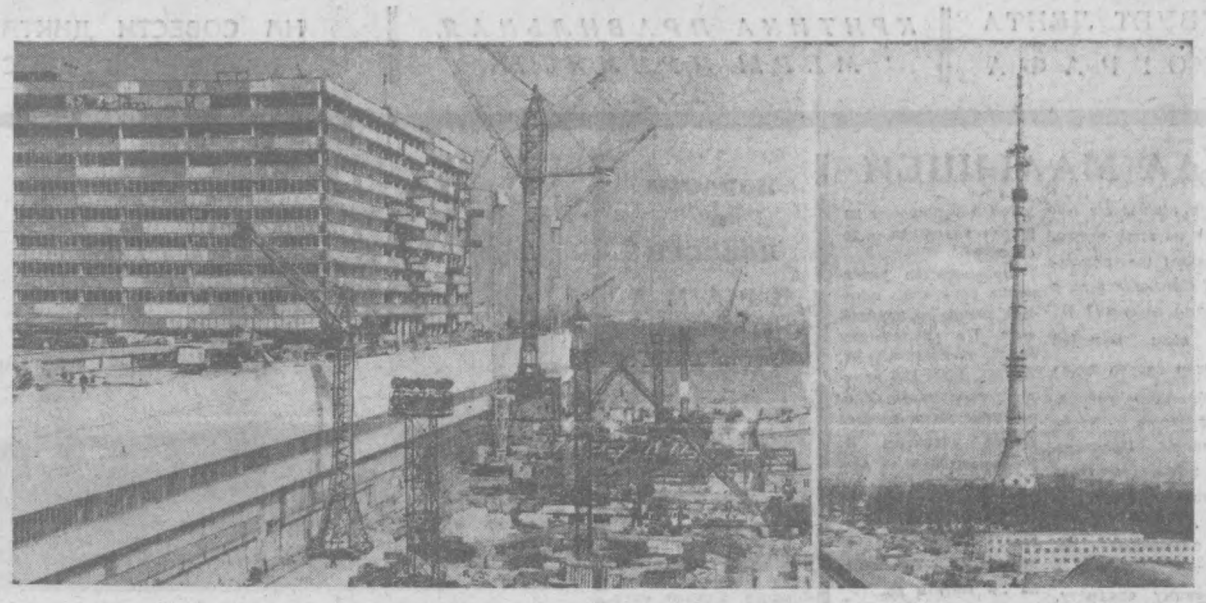

Москва сегодня. Эти снимки сделаны на строительстве Общесоюзного телецентра в Останкино. Справа — телебашня, высота которой вместе с флагштоком достигает 536,6 метра. Слева — строительство административно-студийного корпуса телецентра. Здесь будут размещены студии и другие службы. К 50-летию Советской власти в связи с вводом в эксплуатацию Останкинского телецентра число обычных программ увеличится до четырех. А еще через год к ним присоединится цветная программа.

Фото Н. Грановского. (Фотохроника ТАСС).

СЕГОДНЯ В «ПРАВДЕ» ПУБЛИКУЕТ

⊙ Передовую статью «Интернациональное воспитание».

⊙ Внешнеполитическое обозрение за текущую неделю с 29 по 4 июня. Важным событием недели является начинающийся завтра официальный визит Председателя Президиума Верховного Совета СССР Н. В. Подгорного в Кабул. В конце недели — в воскресенье — советские люди и наши северные соседи — финны будут торжественно отмечать день дружбы городов-побратимов Ленинграда и Турку. 30 мая 1942 года фашисты казнили известного французского писателя — коммуниста, участника движения Сопротивления Жака Декура. Четверть века назад были казнены фашистскими палачами болгарский военный деятель, участник антифашистского движения Владимир Стоянов Заимов, чешский писатель Владислав Ванчура. В ночь на 31 мая 1941 года с Акрополя национальный герой Греции Манолис Глезос сорвал гитлеровский флаг со свастикой и бросил клич к сопротивлению.

⊙ Теоретическую статью «Ленинские основы социалистического хозяйствования».

⊙ Информацию о приеме А. Н. Косыгиным военного министра ОАР Шамса Бадрана.

⊙ Репортаж специального корреспондента «Правды» И. Щедрина из освобожденных районов Лаоса

Сегодня с утра

КОНФЕРЕНЦИЯ ПО СЕЙСМОСТОЙКОМУ СТРОИТЕЛЬСТВУ

СЕГОДНЯ В ТАШКЕНТЕ НАЧИНАЕТ РАБОТУ ПЕРВАЯ ВСЕСОЮЗНАЯ МЕЖВУЗОВСКАЯ НАУЧНАЯ КОНФЕРЕНЦИЯ ПО СЕЙСМОСТОЙКОМУ СТРОИТЕЛЬСТВУ. В НЕЙ ПРИМУТ УЧАСТИЕ СПЕЦИАЛИСТЫ И УЧЕНЫЕ МНОГИХ НАУЧНО-ИССЛЕДОВАТЕЛЬСКИХ ИНСТИТУТОВ И ВУЗОВ СТРАНЫ.

НА КОНФЕРЕНЦИИ БУДЕТ ЗАСЛУШАНО БОЛЬШОЕ КОЛИЧЕСТВО ДОКЛАДОВ. ОНИ ЗАИНТЕРЕСУЮТ НЕ ТОЛЬКО УЧЕНЫХ, НО И СПЕЦИАЛИСТОВ, СТРОИТЕЛЕЙ ТАШКЕНТА. НА КОНФЕРЕНЦИИ БУДУТ СООБЩЕНЫ НОВЕЙШИЕ ДАННЫЕ И РЕЗУЛЬТАТЫ ИССЛЕДОВАНИЙ МНОГИХ КРУПНЫХ УЧЕНЫХ.

ГОСТИ ИЗ МОНГОЛИИ

Третий день гостят в нашей республике разведчики недр из братской Монголии. В составе делегации заместитель министра геологии МНР т. Тегшил (глава делегации), председатель территориального комитета рабочих геологоразведочных работ МНР т. Гомбосурен и референт ЦК профсоюза рабочих геологоразведочных работ т. Нарангерел. Гости ознакомились с организацией геологоразведочных работ в Зарафшанской геологоразведочной экспедиции, осмотрели примечательные места и исторические памятники Самарканда и Ташкента, посетили ВДНХ Узбекистана.

Сегодня утром монгольские гости выехали в Чаткальскую геологоразведочную экспедицию треста «Ташкентгеология».

Завтра геологоразведчики Монголии вылетают в Ашхабад.

БАТОНЧИК КЧАЮ,

плюшку московскую, булки славянскую и ярославскую — эти высокосортные изделия с большой закладкой сливочного масла и сахара начал выпускать по новым союзным рецептурам Ташкентский булочно-кондитерский комбинат. Изделия пришлись по вкусу потребителю, пользуются большим спросом.

Улучшение качества продукции становится основным требованием на комбинате. Этому подчинена работа центральной лаборатории предприятия. С начала года здесь разработано несколько видов новых изделий. Это торты «Диларом» и зефирно-пралиновый, печенье «Ташкент» и ореховое. Их выпуск начнется в июне.

— К юбилею Советской власти, — рассказали корреспонденту «Вечернего Ташкента» в лаборатории комбината, — будет освоено еще два новых вида тортов и два вида печенья.

ПЛЕНУМ ПРАВЛЕНИЯ СОЮЗА ПИСАТЕЛЕЙ СССР

Состоялся пленум избранного съездом нового правления Союза писателей СССР.

На пленуме избран секретариат правления. В его состав вошли: К. А. Федин, И. В. Абашидзе, Т. Абдумомунов, Н. П. Бажан, С. А. Баруздин, П. П. Боцу, П. У. Бровка, К. В. Воронков, А. Т. Гончар, Н. М. Грибачев, М. А. Дудин, М. А. Ибрагимов, Б. М. Кербабаев, В. М. Кожевников, А. Е. Корнейчук, Л. М. Леонов, В. К. Лукс, А. П. Лупан, Г. М. Марков, Э. Б. Межелайтис, С. В. Михалков, Г. М. Мусрепов, Л. Н. Новиченко, В. М. Озеров, Б. Н. Полевой, Б. С. Рюриков, А. Д. Салынский, С. В. Сартаков, К. М. Симонов, И. Ю. Смуул, Л. С. Соболев, А. А. Сурков, М. Танк, А. Т. Твардовский, Н. С. Тихонов, Э. С. Топчян, М. Турсун-Заде, А. Б. Чаковский, А. Шарипов, М. А. Шолохов, А. Н. Яксонс, К. Яшен.

Первым секретарем правления Союза писателей СССР избран К. А. Федин.

В НЕСКОЛЬКО СТРОК

Промышленность республики досрочно выполнила пятимесячный план производства валовой продукции и многих важнейших изделий.

Досрочно, раньше, чем в прошлом году, выполнили годовой план заготовок яиц работники потребительской кооперации Узбекистана.

Вечер дружбы, посвященный Дню независимости Афганистана, состоялся 27 мая в городском парке имени Пушкина.

В Ташкенте финишировали участники комсомольского похода по легендарному маршруту полков Красной Армии, которые в 1920 году разгромили войска эмира бухарского. Столица республики торжественно встретила участников похода, одетых в зеленые гимнастерки и буденовские шлемы. На митинге в парке имени Ленинского комсомола молодые патриоты поклялись быть верными революционным традициям старшего поколения.

На многих новостройках города побывали за за пять дней пребывания на нашей гостеприимной земле журналисты молодежных газет, радио и телевидения социалистических стран. Гости беседовали с молодыми строителями, архитекторами, побывали на ряде предприятий столицы

Состоялся очередной, четвертый пленум комитета комсомола Главташкентстроя. Пленум рассмотрел вопрос о роли комсомольских организаций в организации быта и культурного досуга молодых строителей.

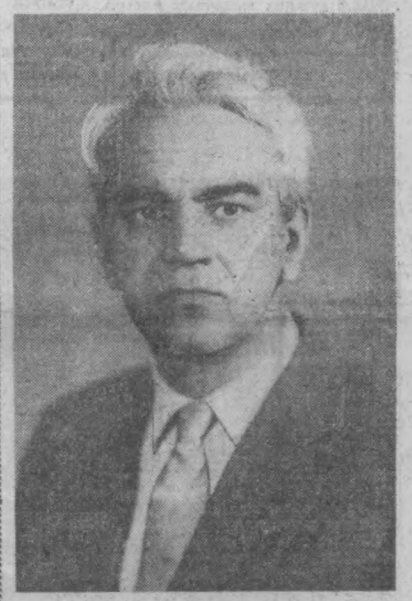

Президент Академии наук СССР академик М. В. Келдыш.

(Фотохроника ТАСС).

ГОЛОС ПЛАНЕТЫ

ТЕЛЕТАЙП ТАСС с 9 до 11

ЛОНДОН

ГРЕЦИЯ ГЛАЗАМИ ОЧЕВИДЦА

Тысячи греческих демократов, арестованных после переворота, совершенного военной хунтой, содержатся на острове Юра в условиях, ничем не отличающихся от фашистских концлагерей. Среди заключенных, значительная часть которых — пожилые люди, много больных.

Об этом рассказала на пресс-конференции в Лондоне английская общественная деятельница Бетти Амбателос, которая была выслана из Греции после того, как она в течение пяти недель находилась в заключении.

КАИР

ПОЛОЖЕНИЕ ОСТАЕТСЯ НАПРЯЖЕННЫМ

По сообщениям печати ОАР, положение на Ближнем Востоке остается крайне напряженным. Продолжается концентрация израильских вооруженных сил на границах с ОАР и Сирией, а также переброска в этот район военно-морских сил западных держав. В связи с этим ОАР вынуждена принимать экстренные меры предосторожности. Во всех министерствах страны отменены отпуска и введена круглосуточная работа.

ХАРТУМ

МОБИЛИЗАЦИЯ В СУДАНЕ

В связи с обострением положения на Ближнем Востоке и угрозой агрессии против арабских стран правительство Судана объявило всеобщую мобилизацию. Об этом было объявлено после заседания сформированного недавно кабинета министров Судана.

ЛОНДОН

Демократы содержатся в условиях концлагеря

Поставщик оружия— Англия

ЛОНДОН

Израильские самолеты в Англии

Израильские транспортные самолеты «Глобмастер» прибывали в течение последних трех дней на базу английских ВВС в Уэддингтоне (близ Линкольна), чтобы забрать оружие, поставляемое Англией. Об этом сообщил в воскресенье комментатор по военным вопросам газеты «Санди телеграф». Комментатор отметил также, что недавно Англия предоставила Израилю танки «Центурион» со 105-миллиметровыми пушками и заключила контакт на поставку боеприпасов для этих орудий.

ЛАГОС

ЧРЕЗВЫЧАЙНОЕ ПОЛОЖЕНИЕ В НИГЕРИИ

Глава федерального военного правительства Нигерии подполковник Говон объявил о введении чрезвычайного положения в стране. Запрещена всякая политическая деятельность. Всю полноту власти сохраняет в своих руках подполковник Говон как главнокомандующий нигерийской армией и глава федерального военного правительства. Одновременно опубликован декрет, согласно которому страна делится на 12 штатов.



КОПЕНГАГЕН. По центральным улицам датской столицы прошла двухтысячная колонна участников марша протеста против американской агрессии во Вьетнаме. В демонстрации участвовали представители Англии, ФРГ, Швеции, Норвегии, Дании и других европейских стран.

НА СНИМКЕ: митинг демонстрантов около американского посольства в Копенгагене. Надпись на плакате гласит: «Прекратить убийство во Вьетнаме».

Фото АП-ТАСС.

СВИДЕТЕЛЬСТВУЕТ ЛЕНТА КИНЕМАТОГРАФА | *КРИТИКА ПРАВИЛЬНАЯ, МЕРЫ ПРИНЯТЫ* | НА СОВЕСТИ ДИКТАТОРА ВАРВАРСКИЕ УБИЙСТВА | В ТАШКЕНТСКОМ ХОРЕОГРАФИЧЕСКОМ

ОЛИМПИАДА МАЛЫШЕЙ

До недавнего времени в школах Ташкента ежегодно проводились ставшие традиционными олимпиады юных физиков, химиков, математиков, географов для учащихся старших классов, начиная с 7-го.

В нынешнем учебном году эта традиция была несколько нарушена. Более 380 учащихся начальных классов из пятидесяти одной школы Октябрьского района принимало участие в олимпиаде малышей по арифметике.

Каковы же результаты? Справились ли с задачами малыши? Об этом вели большой разговор завучи школ Октябрьского района, обсуждавшие итоги олимпиады. Председатель жюри методист районо М. Салахутдинова сообщила, что цель олимпиады — повышение интереса к изучаемому предмету, выявление одаренных детей и поощрение хороших учащихся — достигнута.

Большинство участников показало прочные знания по арифметике. По количеству баллов школы №№ 22, 40, 42, 123, 167 заняли первое место. Жюри присудило первые призы ученикам К. Мирджалилову (4-й кл., школа № 19), Ш. Нугмановой (3-й кл., школа № 22), Л. Блиндерман (4-й кл., школа № 165) и др.

Х. АЛЬТМАН.

НОВОСТИ • НОВОСТИ

„ДРАМА И ПОДВИГ ТАШКЕНТА“

Нет, это не название уже известной нам книги. Рассказ о городе мужества ведет на этот раз кинокамера — так будет называться новая лента узбекской кинохроники.

Уже отсняты учеба и отдых ташкентских детей в Москве, Киеве, Тбилиси. Сейчас идут съемки по городу, его новостройкам.

Фильм создает большой коллектив операторов: Д. Салимов, Э. Тимлин, Т. Кадыров, Т. Рузнев, Н. Азимов. Сценарий написали москвичи Р. Григорьев, К. Славин и известный кинодокументалист М. Каюмов (он же режиссер фильма).

В следующем году новая работа узбекских кинематографистов выйдет на экраны страны.



ТОРГОВЫЙ ЦЕНТР. Фото Л. Глауберзона.

СЮРПРИЗ ПРИРОДЫ

Редкостный сюрприз преподнесла природа казахстанским геологам. В двухстах сорока километрах от Аягуза, в урочище Космурун, они обнаружили огромную железную «шляпу». Ее «донышко» выглядывает на поверхность земли, а «поля» опущены на глубину тридцать пять метров. Вся «шляпа», как оказалось, пронизана рассеянным золотом.

Под этим оригинальным образованием найдено перспективное месторождение медных руд.

„ВЕЧЕРНИЙ ТАШКЕНТ“ ПОЛУЧИЛ ОТВЕТ

В газете «Вечерний Ташкент» от 12 мая 1967 года были опубликованы статьи «Больше заботы о детских учреждениях» и «О работе молочных кухонь».

Факты, указанные в статьях, имели место. По этому поводу проведено расширенное совещание с руководителями лечебно-профилактических учреждений, молочных кухонь и районными врачами-педиатрами, на котором обсуждались опубликованные статьи. Ряд выявленных недочетов устранен. Молочные кухни отремонтированы. С обслуживающим персоналом проведен семинар, усилен контроль за изготовлением детских молочных смесей.

Для своевременной доставки детского питания с молочных кухонь на молочно-раздаточные пункты детских поликлиник приобретен автотранспорт. Для хранения скоропортящихся продуктов приобретены холодильники и холодильные установки. Состояние обеспечения продуктами питания ежеквартально будет заслушиваться на балансовом совете горздравотдела. Два раза в год будет обсуждаться медсоветом.

В крупных лечебных учреждениях в течение нынешнего и будущего годов будут построены специальные овощехранилища.

Приказами Ташгорздравотдела намечены конкретные мероприятия по устранению указанных в статьях недостатков, определены сроки их исполнения. На виновных лиц наложены административные взыскания.

ЖДЕМ ВАС, ТУРИСТЫ

С каждым днем растет и хорошеет Ташкент. Город меняет свое лицо, приобретает вид современного города с красивыми архитектурными ансамблями. Интересна, увлекательна и разнообразна история города. Познакомиться с ней вам поможет Ташкентское экскурсионное бюро, которое имеет высококвалифицированных экскурсоводов и располагает комфортабельными автобусами.

Во время трехчасовой экскурсии вы сможете узнать много интересного из прошлого, настоящего и будущего Ташкента или совершить экскурсию по местам революционной славы города.

А в воскресенье можно совершить загородные прогулки к Ташкентскому морю, в Чимган и другие места.

Позвонив по телефону В-3-55-04, вы получите исчерпывающие справки по всем интересующим вас вопросам.

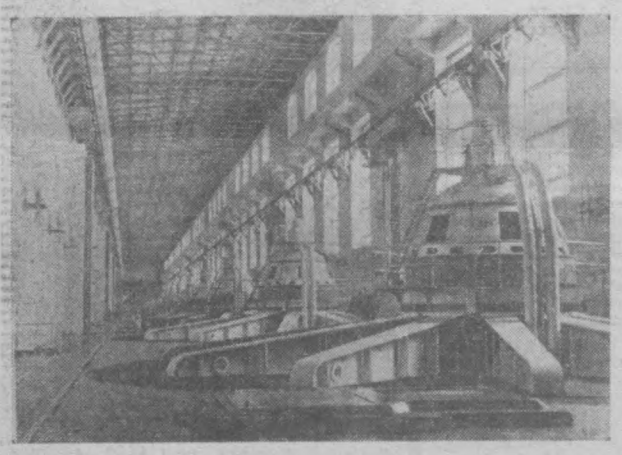

НА СНИМКЕ: турбинный зал Куйбышевской ГЭС им. В. И. Ленина. Фото Л. Глауберзона.

ЯДЕРНЫЙ ВЗРЫВ В США

НЬЮ-ЙОРК, (ТАСС). США произвели в штате Невада новый подземный взрыв ядерного устройства. По данным агентства ЮПИ, это уже тринадцатый по счету объявленный ядерный взрыв, произведенный в текущем году на подземном полигоне в Неваде.

Заявление группы арабских государств в ООН

НЬЮ-ЙОРК, (ТАСС). Арабская группа в организации Объединенных Наций полностью поддерживает позицию Объединенной Арабской Республики в конфликте с Израилем, заявил на пресс-конференции председатель группы арабских государств в ООН Тевфик Буаттура (Алжир).

Тринадцатый по счету взрыв

Танкеры водоизмещением в 220—230 тысяч тонн станут обычным явлением

ОКНО В МИР

ЯПОНСКОЕ СУДОСТРОЕНИЕ СЕГОДНЯ И ЗАВТРА

Около половины тоннажа всех построенных в прошлом году в мире судов произведено на японских верфях. В настоящее время Япония не только прочно удерживает завоеванное 11 лет назад первое место в мире по судостроению, но и полностью обеспечила заказами эту отрасль промышленности на несколько лет вперед. В 1966 году с японских стапелей сошли суда общим водоизмещением около 6740 тысяч тонн. Ведущими судостроительными компаниями Японии являются «Исикавадзим-Харима», «Мицубиси дзюкогио», «Мицуи дзосэн», «Хатати дзосэн» и «Кавасаки дзосэн». На их долю приходится около двух третей всех строящихся и ремонтируемых в стране судов. По общему тоннажу строящихся судов эти компании на много превосходят трех ближайших соперников Японии — Германию, Швецию и Англию, вместе взятые.

Японские судостроители в настоящее время много внимания уделяют планам строительства крупнотоннажных судов и особенно танкеров. Они считают, что в ближайшее время танкеры водоизмещением 220—230 тысяч тонн станут обычным явлением. Поэтому главный упор в своих планах на будущее они делают на сооружение доков-гигантов, на которых можно было бы строить корабли водоизмещением до 500 тысяч тонн. Строительство одного такого дока уже начато компанией «Мицуи дзосэн» в префектуре Тиба.

Юрий ВДОВИН, корреспондент ТАСС.

Токио.

В БАНГИ ВЫРОСЛА ПТИЦЕФАБРИКА

Четыре года назад в Центрально-Африканской Республике птицеводства практически не существовало. Яйцо и куриное мясо ввозились из-за рубежа, главным образом из Франции, дальним и дорогостоящим воздушным путем. Чтобы покончить с подобным ненормальным положением, в 1963 году в ЦАР была создана первая птицефабрика. Теперь этот центр, расположенный в 12 километрах от столицы республики города Банги, хорошо известен не только в ЦАР, но и в соседних с ней Чаде, Камеруне и Конго (Браззавиль). Более трех тысяч несушек и около двух тысяч мясных кур содержится постоянно в вольерах птицефабрики. До двух тысяч яиц и до 300 кур в день поступает из него в магазины Банги.

Бангийский питомник не только выращивает кур на мясо и продает яйца. Он поставляет породистых цыплят крестьянским семьям и производственным сельскохозяйственным кооперативам.

В. РАЙКЕРУС, корреспондент ТАСС.

Банги.

ЧТО ПРОИСХОДИТ В ГАИТИ

Диктатор Гаити доктор Франсуа Дювалье не так давно объявил о своем избрании «пожизненным президентом» республики. Ему казалось при этом, что любая попытка народа выразить свое возмущение политикой правительства легко будет подавлена. Для этого Дювалье располагает подготовленной американцами армией, вооруженными отрядами так называемых «тонтон-макутов» — убийц, призванных уничтожать недовольных режимом и служить в качестве противовеса армии, поскольку и армии диктатор полностью не доверяет...

Десять лет «папа Док», как его презрительно именуют в народе, грабил и убивал граждан Гаити. На его совести варварские убийства более тысячи соотечественников, незаконные аресты и истязания.

Дювалье лично участвует в пытках политических заключенных, он глумится над женами арестованных, бросает в темницы родственников тех, кого не удалось задержать. В стране введена постыдная система заложников. Гаитянских рабочих вывозят для работы на сахарных заводах в Доминиканскую Республику. Это делается на столь жестоких условиях, что доминиканская газета «Эль Популар» недавно писала: «Прибытие первой партии — 20 тысяч гаитян — представляет собой проявление настоящей торговли чернокожими, осуществляемой в Западном полушарии во вторую половину XX века».

Особенно жестоко преследует Дювалье коммунистов, самых самоотверженных борцов за счастье народное. Виднейший гаитянский писатель, основатель Партии народного единения Гаити Жак Стефен Алексис погиб в застенках режима, свято храня до последнего вздоха твердую убежденность в неминуемом торжестве идеалов коммунизма.

Недавно после зверских пыток полицией Дювалье были убиты профессора Жан-Жак Амбуаз и Марио Рамо — славные патриоты Гаити. По соображениям конспирации не могут быть названы имена ряда видных коммунистов, являющихся узниками кровавой диктатуры. Они томятся в подземельях президентского дворца, в зданиии бывшей военной академии, во многих частных тюрьмах, расположенных в домах приспешников диктатора.

ДИКТАТОР НАСТОЛЬКО БОИТСЯ ЗА ПРЕЗИДЕНТСКОЕ КРЕСЛО, ЧТО НЕ ПОЕХАЛ НА НЕДАВНО СОСТОЯВШУЮСЯ КОНФЕРЕНЦИЮ ПРЕЗИДЕНТОВ СТРАН — ЧЛЕНОВ ОРГАНИЗАЦИИ АМЕРИКАНСКИХ ГОСУДАРСТВ В ПУНТА-ДЕЛЬ-ЭСТЕ. Он чувствует бурный рост сопротивления народных масс. Коммунисты пользуются все более широким влиянием в народе, их подпольную газету «Вуа дю Пепль» читают вслух на тайных собраниях рабочих и крестьян. Все это страшит Дювалье.

В. ЕВГЕНЬЕВ. (АПН).

ОРИГИНАЛЬНОЕ БЛЮДО

Оказывается, творог с копченой сельдью — великолепное и оригинальное блюдо.

Приготавливается оно просто. Очистите средней величины копченую сельдь, удалите кости, мелко порубите. Затем смешайте с творогом (350 граммов), добавьте 3 столовые ложки сметаны, 3—4 ложки томата-пюре, пол-ложечки горчицы, мелко нашинкованного прожаренного лука (пол-луковицы).

Массу тщательно перемешать. А затем подавайте на стол с горячим картофелем. И можете не сомневаться, гости воздадут должное кулинарным способностям хозяйки.

«ДЕСНА» „СБРАСЫВАЕТ“ ВЕС

УГЯНСК. ПЕРВАЯ ПАРТИЯ НОВЫХ ДОРОЖНЫХ ВЕЛОСИПЕДОВ «ДЕСНА» СОШЛА С КОНВЕЙЕРА ЖУКОВСКОГО ЗАВОДА. «ДЕСНА», ПОЧТИ НА КИЛОГРАММ ЛЕГЧЕ СЕРИЙНОЙ МАШИНЫ «ПРОГРЕСС». УЛУЧШЕНЫ ЕЕ ХОДОВЫЕ КАЧЕСТВА. НА ВЕЛОСИПЕДЕ ДВА БАГАЖНИКА. В НЫНЕШНЕМ ГОДУ НАМЕЧЕНО ВЫПУСТИТЬ ДВЕ ТЫСЯЧИ ТАКИХ МАШИН.

Универсальный полувагон «У В З»

НИЖНИЙ ТАГИЛ. На Уралвагонзаводе завершены заводские испытания восьмиосного полувагона новой конструкции, созданного коллективом предприятия. От своих серийных собратьев вагон отличается высокой экономичностью при эксплуатации. Разгрузочные люки в нем с днища вынесены на борта. Сыпучие грузы сбрасываются так, что не засыпают пути.

В серийных вагонах люки поочередно открывались и закрывались вручную двумя-тремя рабочими. Теперь один человек выполняет эти операции с помощью механизма. Обрабатывается вагон в несколько раз быстрее прежнего.

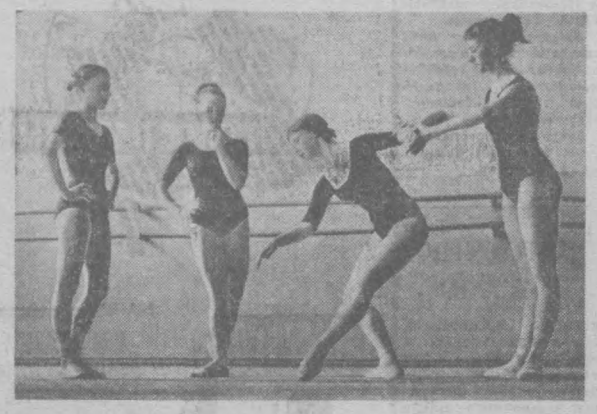

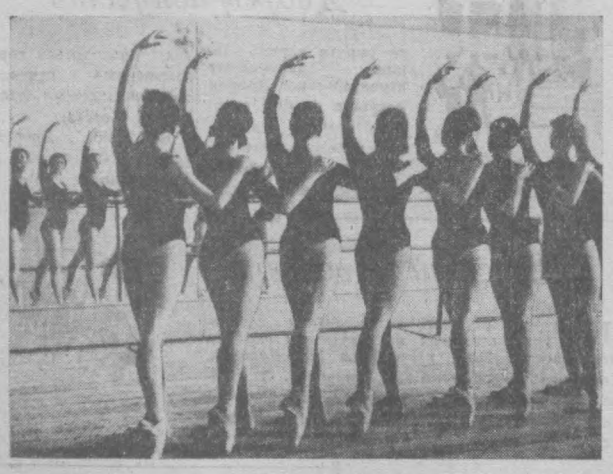



Школа грации и красоты

На улице Педагогической высится трехэтажное кирпичное здание. Оно ничем не отличается от других. Но многие прохожие останавливаются здесь, прислушиваясь к мелодичной музыке, льющейся из открытых окон.

Мелодия «Лебединого озера»... Она так знакома всем, и все-таки хочется еще раз послушать, насладиться ее чудесными звуками. Это храм искусства — Узбекское хореографическое училище, единственное в республике. Здесь оттачивают пластику и гармоничность движений будущие артисты балета.

Не каждому улыбается судьба на вступительных экзаменах. Помимо отличных физических данных, требуются и хорошие музыкальные способности. Балет — это искусство танца, сплав музыки и движений.

Школа танцев и красоты существует 19 лет. Более трехсот ее выпускников работает в различных городах страны и за рубежом. Сейчас в училище обучается более 300 мальчиков и девочек. Они овладевают искусством классического танца и танца народно-характерного.

Здесь созданы прекрасные условия для учебы и отдыха. Просторные светлые классы, общежития. Помимо специальных дисциплин, они проходят общеобразовательный и музыкальный курс в объеме девяти классов.

Воспитанников обучают опытные педагоги, такие, как художественный руководитель Зинаида Николаевна Афанасьева. Она работает в училище со дня его основания. Многие выпускники вспоминают ее добрым словом, пишут ей сердечные письма.

Зинаида Николаевна обладает прекрасными педагогическими данными. Она окончила педагогическое отделение Ленинградского хореографического училища, работала на сценах ленинградских театров, а с 1942 года — в театрах Ташкента. Ее самоотверженный труд увенчан почетным званием заслуженной артистки Узбекской ССР.

Уважением в коллективе пользуются и педагог по классическому танцу заслуженная артистка балета Узбекской ССР Нина Александровна Довгели и другие.

НА ВЕРХНЕМ СНИМКЕ СЛЕВА: на занятиях классического танца (слева направо) Галя Мирюкова, Нона Назарова, Нина Уварова и Таня Кольцова.

НА ВЕРХНЕМ ПРАВОМ СНИМКЕ: на занятиях классического танца в шестом классе.

НА НИЖНЕМ СНИМКЕ: заслуженная артистка Узбекской ССР Зинаида Николаевна Афанасьева и ученица шестого класса Нина Уварова.

Фото В. Кожевникова. (Фотохроника УзТАГ).

Справочное БЮРО Вечернего ТАШКЕНТА
ТЕЛЕФОН В-36557

Г. РАДАЕВА: Какой порядок направления рабочих в Главташкентстрой из других городов?

ОТВЕТ: Рабочим, живущим в Узбекской ССР, имеющим строительные профессии и желающим выехать на работу в Ташкент, следует обращаться по месту жительства в отделы оргнабора при облисполкомах или к уполномоченным при городских (или районных) исполкомах Советов депутатов трудящихся для заключения трудового договора.

Рабочие, заключившие трудовые договоры, пользуются необходимыми льготами, связанными с переездом на работу в Ташкент.

Д. ИЛЬИНСКАЯ: Верно ли, что помидоры следует употреблять в ограниченном количестве, особенно в преклонном возрасте?

ОТВЕТ: Опасения о вредности помидор ничем не обоснованы. Наукой доказано, что в этом продукте, помимо, щавелевой кислоты, содержатся яблочная и лимонная кислоты, очень необходимые организму.

В помидорах много каротина, которому ученые придают большое физиологическое значение. Каротин — это провитамин А, то есть вещество, из которого в организме образуется витамин А.

Помидоры содержат очень мало пуринов. Поэтому их могут есть все, в том числе и больные подагрой.



ДЕЛО, БЛИЗКОЕ КАЖДОМУ

ЧИЛАНЗАР! КАК МНОГО В ЭТОМ СЛОВЕ...

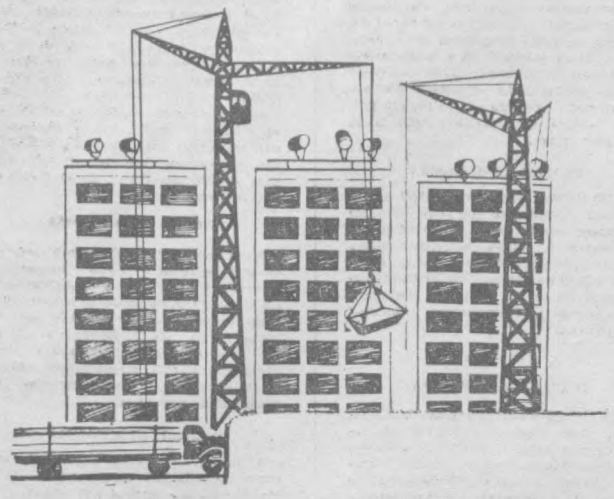

ГЛАЗАМИ ЧИЛАНЗАРЦА

Еще несколько лет тому назад здесь был кишлак Чиланзар, что в переводе означает «джидовая роща». Первые городские жители, переселившиеся сюда, назвали этот район ташкентскими Черемушками. Воздух здесь свежий, чистый, приятный. Квартиры в кирпичных и панельных домах со всеми удобствами — электричеством, водопроводом, ваннами, душами, санузлами. Жить да жить в таких домах, стойко выдерживавших даже сильный напор подземной стихии.

Многим довольны чиланзарцы. Многим, но не всем. И мне хочется от их имени кое-что сказать в адрес тех, кто призван улучшить их житье-бытье.

На Чиланзаре построено очень много домов, его население превышает сейчас 250 тысяч человек. Это большой современный город. Представим себе, что он «самостоятельный», не входит в зону Ташкента. В таком случае здесь должны быть театры и кинотеатры, библиотеки, клубы, стадионы, парикмахерские, магазины, бытовые комбинаты, поликлиники, больницы, парки, киоски — все необходимое для жителей современного советского города.

Между тем, на Чиланзаре пока один большой кинотеатр «Чайка». А вот библиотек, клубов, стадионов, парикмахерских что-то не видать. Чтобы побриться, надо ехать несколько километров. На весь Чиланзар одна баня. А ведь во многие дома подключают газ и горячую воду, как правило, через несколько месяцев после их заселения. Нужны бани, а их нет.

Как-то я услышал в одиннадцатом квартале фразу, которую произнесла пожилая женщина:

— Пойду искать поликлинику...

Это было сказано без сарказма, но довольно метко. Дело в том, что поликлиника, обслуживающая жителей нескольких кварталов, не имеет постоянного местожительства и размещена в пяти разных местах. В одном жилом доме кабинеты врачей, в другом — принимают анализы, в третьем — проводят процедуры. Это нервирует больных, отнимает у них много времени.

Непонятно, почему наши проектировщики допустили такие просчеты! Неужели они не знают, что на 250 тысяч жителей нужно создать комплекс культурно-бытовых и медицинских учреждений?

Умудрились они не спроектировать в крупных домах даже магазины, а потом стали делать пристройки. А строители «гонят» план по жилью и на эти пристройки никакого внимания не обращают — их «сооружают» годами, в восьмом, девятом, десятом кварталах.

Однако не одной жилплощадью жив человек. Чиланзарцам надо создать все необходимые культурно-бытовые условия, а об этом, как мы видим, мало думают и строители, и проектировщики, и райисполком.

Многого не хватает на Чиланзаре, но самая большая нехватка ощущается в хозяине. Райисполком пока им не стал — новые дома он не принимает почему-то, благоустройством тоже мало занимается. Есть надежда, что с приходом нового председателя райисполкома П. И. Поднопова дела пойдут лучше. И что Чиланзарский райком партии окажет необходимую помощь советским работникам.

Пока же много неурядиц. Если вы встречаете в трамваях, автобусах, троллейбусах людей с авоськами, свертками, корзинками, знайте, что это чиланзарцы, они все продукты и товары везут из города. Ведь живущему, скажем, в 13, 23, 26-м кварталах совсем неподручно ездить из города через Торговый центр. К тому же, в чиланзарских магазинах не богат выбор товаров.

Много неудобств создает отсутствие в ряде мест асфальтированных дорог и проходов между кварталами. В осеннюю слякоть вся глина переносится к подъездам домов на подошвах обитателей района. Между кварталами много огромных пустырей, назначение которых не известно. Если это будущие парки, что весьма возможно, пора эти территории засадить деревьями, цветами, привлечь к этому делу жителей массива, комсомольцев, пионеров, школьников.

В ряде мест установлено уличное освещение. Остается только включить его, но этого никто не делает. Наверно, некому распорядиться...

Чиланзарцы мирятся, хотя и не безропотно, с недостатками на городском транспорте, учитывая естественные трудности, вызванные реконструкцией города. Но есть искусственные трудности, вызываемые людьми безразличными, душевно черствыми, заботящимися лишь о своих удобствах. Есть, например, в девятом квартале сберкасса. На ее двери висит объявление такого содержания:

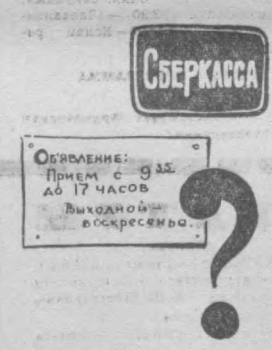

Сберкасса только для пенсионеров? Это, конечно, неплохо. Ну, а как быть тем, кто работает? Чтоб получить вклад или уплатить за квартиру, приходится опаздывать на работу.

Не думают финансовые работники о нуждах трудящихся!

Несколько слов о телефонах. Чтоб вызвать врача или «скорую помощь», надо порой проехать, а ночью пройти несколько километров. Автоматы имеются в восьмом квартале, а необходимо иметь их в каждом квартале.

...Растет и ширится наш Чиланзар. Скоро здесь строить перестанут. Но пусть строители не уходят. Хочется задержать их и попросить вместе с проектировщиками, представителями райисполкома, городских управлений капитального строительства и благоустройства сесть за круглый стол. Пусть они сообща обсудят, что нужно сделать, чтобы ташкентские Черемушки стали такими, какими должны они быть в большом современном советском городе.

П. РУСТАМОВ.

ПОЧЕМУ...

когда над городом опускается вечер, в нашем доме № 52 в 17-м квартале воцаряются сумерки? В доме очень часто не бывает света. Лишены мы возможности пользоваться и горячей водой. Холодная вода, между прочим, тоже в дефиците — она бывает только ночью. Мы не желали бы жить в таких условиях ни осветителям, ни коммунальникам, тем людям, от которых зависят оказываемые нам коммунальные услуги.

По 4—5 дней не вывозится мусор. Так и гниет он в ведрах и тазах. А ведь сейчас лето, кругом мухи.

Спрашивается, неужели эти недостатки так уж тяжело устранить?

Жильцы Л. ЛЕВАНДОВСКАЯ, В. УСОВ, Н. КУПЕРМАН и другие — всего 10 подписей.

●

12-й автобус на конечной остановке ждать приходится долго? А среди пассажиров ведь есть больные, инвалиды, матери с детьми. Почему бы не поставить здесь скамейки?

Л. РЕЗНИКОВ.

●

в доме № 52, что в квартале № 17, с января нынешнего года обещают дать горячую воду, а ее до сих пор нет? А рядом, в 16-м квартале, горячая вода есть.

Д. ДАНИЛОВ и другие — всего 30 подписей.

●

в доме № 14, который находится в 13-м квартале и который строили киевляне, нет ни газа, ни горячей воды, электричество «не внушает доверия» — оно то горит, то потухнет?

Нас без конца передают из одной жилищно-эксплуатационной конторы в другую. И каждый новый руководитель обещает сделать все наилучшим образом.

До каких же пор будет так продолжаться?

КОРОЛЕНКО и другие — всего 11 подписей.

●

в квартале В-13 плохо работают трамваи? Вагоны-то идут один за другим, а то их приходится очень долго ждать. Автобусы почему-то здесь не ходят.

Очень длинные и перегоны от одной остановки до другой. Почему не навести порядок в этом деле?

Е. КИРЕЕВА.

●

жители 11-го и 12-го кварталов после дождя утопают в грязи на конечных автобусных остановках № 26, 27, 32, 54, маршрутного такси «Чиланзар» — «Гостиница Ташкент».

Кому-то вздумалось здесь засыпать гравием арык. Вода теперь разливается, кругом грязь.

П. ЩЕКИН.

В САМОМ ДЕЛЕ, ПОЧЕМУ?

Нужды и заботы новоселов

В РЕДАКЦИЮ пришло письмо от тт. Рудакова, Малютина, Бабюка, Рядского и других. Все они проживают в доме № 30 в новом квартале В-23 на Чиланзаре. Что же произошло? В их квартирах ряд неполадок, особенно неблагополучно с сантехникой — протекают трубы, вода просачивается через плиты пола.

Оказывается, все эти работы производил башкирский трест «Сантехмонтаж». Ему и предъявляет свои обвинения начальник ЖЭК № 11 П. Нежевых:

— Мы не принимали дом № 30 из-за низкого качества сантехники. Об этом сигнализировали своевременно гл. инженеру Росташстроя В. Жилину и в Чиланзарский райсовет. Действительно, в ряде квартир вода протекает, из-за этого требуются вновь перетирка стен, побелка потолков.

Начальник Росташстроя В. Маркин и главный инженер треста «Башсантехмонтаж» В. Маркин и главный инженер треста «Башсантехмонтаж» В. Лень выслушали претензии жильцов, направили бригады слесарей во главе с начальником участка для ликвидации аварий. Виновных строго наказали.

Но не все недоделки устранены. Многое предстоит сделать отделочникам, а они по существу еще не приступили к работе. Надо, чтобы главные инженеры поездов и работники треста действительно почувствовали полную ответственность за выполнение приказа по Росташстрою. Пока мало кто из них наведывается в ЖЭК, контролирует ход ремонта, следит за объектами. Не произведена полная проверка квартир в домах, чтобы раз и навсегда установить количество дефектов и устранить их.

Квартал В-23 будет иметь 156 тысяч квадратных метров жилплощади. Помимо пятиэтажных домов, здесь разместятся красавцы девятиэтажные здания. Будет построено две школы, пять детяслей-детсадов, три магазина, закладываются общественный центр, плавательный бассейн и десять бассейнов для малышей.

Возник новый микрорайон, целый городок. У него свои нужды и заботы, их очень много. Начнем с заселения. Оно производилось порой непродуманно. Вот что сообщали в своем письме тт. Рудаков, Малютин и Рядский:

«Заместитель председателя Ленинского райсовета тов. Бирюков, объезжая улицы Железняка и Кафанова, уверял нас, что все в порядке и можно переезжать. Поверили ему, переехали, но дом не был готов, и нам пришлось пережить много неудобств...».

А вот что говорит председатель ЖЭКа тов. Нежевых:

— Мы получили отношение от заместителя председателя Фрунзенского райсовета тов. Аюпова с требованием заселить дом № 33. «При бумаге» следовала вереница автомашин, перевозивших вещи четырнадцати семейств. Дом же совершенно не был подготовлен к сдаче, даже замки в дверях еще не были поставлены.

Что же, тов. Аюпов, не лучше ли было сперва поехать на место и убедиться, можно ли это делать?

Сейчас райсоветы ударились в другую крайность — вообще перестали выдавать ордера, а ведь каждый день мы принимаем все новые и новые дома. До сих пор не заселено в квартале 450 квартир. Особенно отличается Куйбышевский райсовет, который не дал путевки тремстам новоселам.

Квартиры пустуют, за ними нет ухода, оборудование ржавеет, портится. Всем убыток — государству и населению. Кроме того, если не заселен весь дом, не подключается газ, что вызывает справедливые нарекания жильцов.

Есть и иные заботы. Не подают в дома горячую воду, говорят, не хватает на теплоэлектроцентрали мощностей. На что же рассчитывают проектировщики?

Дальше знакомимся с микрорайоном.

Пока не видно магазинов. Где столовая, почта, телефонная связь, газетные киоски? Куда обращаться за медицинской помощью? Сейчас на одном из этажей дома № 8 размещено детское отделение поликлиники № 10. А что будет со взрослым населением? Как найти «скорую помощь»? Ее адрес? Когда пройдет дождь, люди вязнут в грязи. А ведь сейчас многое можно сделать. Почему не заасфальтированы 100—150 метров подходов к трамвайной остановке, не покрыты асфальтом и посадочные станции? Подле каждого дома прекрасные бетонированные тротуары, но зато переходы от одного дома к другому оставлены без внимания. И здесь грязь. Магистральный асфальтированный тротуар местами вдруг прерывается на 50—100 метров.

Поражает странная нумерация домов — около дома № 5 стоит № 21, подле дома № 24 примостился № 43 и т. д. Никакой врач, почтальон, а тем более приезжий человек не разберется в этом лабиринте.

И одна из главных проблем — транспорт. Он уже сейчас не справляется с потоком пассажиров. Одна трамвайная линия с вагонами маршрута № 9 да изредка № 15 — перегружена сверх меры. А ведь все время идет массовое заселение домов — к кварталу В-23 тяготеют и кварталы В-13, 24, 25 и 26, население быстро возрастает. Есть необходимость организовать автобусные маршруты, пустить сюда маршрутные и легковые такси. Следует подумать о пуске троллейбуса.

Итак, возник новый микрорайон В-23. Он живет, и люди обживают дома. А нужд у них множество. И их надо удовлетворить.

М. ФАЙНБОЙМ.

НАМ НУЖНЫ



Рис. З. Лелявской.

ИЗ РЕДАКЦИОННОЙ ПОЧТЫ

БЫТ, КОТОРЫЙ НЕ ДОЛЖЕН БЫТЬ

ДАЙТЕ КВАРТАЛУ НАЗВАНИЕ „ФИАЛКА"

Маленький принц, герой одноименной книжки французского писателя Сент-Экзюпери, верно подметил одну ужасную слабость взрослых: «Взрослые очень любят цифры. Они ведь обожают цифры».

Признаться, мне было бы очень стыдно перед Маленьким принцем, если бы ему случилось попасть в наш город, на массив Чиланзар: здесь непостижимый хаос цифр. А пока мне почему-то очень неловко перед тем множеством людей, которые ежедневно плутают по Чиланзару (с точным адресом в руках!) в поисках своих родных, близких, знакомых да так зачастую и уезжают обратно, не повидавшись, не посидев порой у заждавшегося их праздничного стола.

У нас на Чиланзаре почти нет улиц, а есть кварталы под номерами. И вот, к примеру, в каком «порядке» они следуют один за другим: 10, 16, 11, 12, 26, В-13. «Последовательность» домов в кварталах такая: 5, 6, 9, 11, 25, 15,16. Причем это новые, с прошлого года номера, а людям памятны еще и старые.

А есть еще номера почтовых отделений, тоже без последовательности. Например, в 10-м квартале — 112-е, в 11-м—123-е; номера аптек 614 в 9-м квартале, 691—в 12-м и так далее.

Можно ли убрать на Чиланзаре некоторые цифры? В Бухаресте, например, новым жилым массивам дают названия цветов. Один из них называется «Флореску» — цветок. Уже одно это, по-моему, украшает квартал. А если где-то на стене первого дома каждого квартала будет его приятная эмблема? Пожалуй, это будет лучше цифр.

Два слова о кварталах, которые сейчас в дар ташкентцам возводят строители из братских союзных республик. Неофициально ташкентцы их давно окрестили московскими, ленинградскими, киргизскими, эстонскими, украинскими. А для новоселов эти кварталы уже, оказывается, идут под номерами В-13, 26. А почему нельзя дать кварталу название «Фиалка» вместо В-13?

Г. БАЙБУЛЛАЕВА.

ДОРОГО И ПЛОХО

Живу я в 26-м квартале, а вот в парикмахерскую хожу в 11-й квартал. Далековато!

Сижу раз в очереди. Жду. Мастер с кислым лицом бросает:

— Идите, кто там?

Сажусь в кресло. Меня облачают в простынь не первой свежести, дерут волосы ножницами и железной расческой.

Потом мастер сбросила простыню, раза два нажала на грушу освежителя и сказала:

— Все!

Я попросил подровнять виски. Она согласилась, и через минуту я снова услышал:

— Вот и все!

Я попросил удалить мелкий волос. Возражений не было.

— Все!

С меня за эту процедуру взяли 79 копеек. Неизвестно, по какому прейскуранту?

В. ЯРЫШНИКОВ.

ПУСТЬ НЕ МЕРКНЕТ НАША РАДОСТЬ

Обращаюсь с просьбой от имени жильцов 25-го квартала.

С 15 мая в нашем квартале нет света. Электромонтеры сначала обещали исправить линию, а сегодня посоветовали, чтобы жильцы добивались сами, потому что поврежден кабель.

Люди, живущие в наших домах, переселились из центра, на работу приходится добираться долго. И не меньше — обратно, домой.

Мы надеялись, что скоро дадут газ и горячую воду, а их нет и нет. Есть и другие трудности — с почтой, баней, магазинами.

Если можно, помогите нам узнать, когда у нас будут свет, газ и горячая вода.

Пусть не меркнет радость новоселья из-за этих временных неурядиц!

Е. УСМАНОВА.

ПРОСЧЕТЫ И НЕДОЧЕТЫ

Дом № 37 в восьмом квартале Чиланзара заселен около четырех лет назад. И все эти годы — водная голодовка.

— Да разве он один такой?

Главный инженер райжилуправления М. С. Сафонова говорит о том, что только в домах ЖЭКа № 1 благополучно в смысле снабжения водой.

— Но и здесь...

Мы смотрим журнал учета давления воды в магистралях. Апрель — давление менее двух атмосфер. Март — чуть больше. Все это в благополучном квартале! Не трудно догадаться, что творится в других! А для нормального обеспечения водой давление в трубопроводах должно быть почти три атмосферы.

Представители треста «Водоканал», правда, утешают себя (да и не только себя) тем, что с вводом в строй водовода Бозсу снабжение водой значительно улучшится. Но одного утешения мало — нужна еще вода.

Следует использовать резервы. Прежде всего счет надо предъявить проектировщикам. От них многое зависит. Перед нами проект застройки восьмого квартала. Четко обозначен центральный водопровод. От него, словно паутинки, к каждому дому — водопроводы. Над каждой паутинкой цифра 50. Многие из них исправлены чернилами на 100.

В «Ташгипрогоре» по непонятным причинам проектируют трубы водопровода в 50 миллиметров.

Удивляет и другое: как могли в Главном управлении капитального строительства пропустить подобные проекты!

В том, что на Чиланзаре не хватает арычной воды, виноваты строители, управление ирригации. Таджикские строители еще в прошлом году засыпали около 300 метров канала Чапаната. Строители СУ-33 стройтреста № 6 Главташкентстроя вывели из строя канал Ширин. Это главные артерии, снабжающие Чиланзар водой. Из-за недостатка арычной воды жители, спасая зеленый наряд массива, ведут полив из водопровода.

Значительно могли бы сэкономить холодную воду и руководители «Узтеплосетя». Зачем, например, в летние месяцы давать горячую воду с температурой 65—70 градусов. Ее же все равно наполовину разбавляют холодной водой. Здесь, видимо, первостепенную роль играет не забота о человеке, а экономическая выгода.

О причинах, мешающих нормальному водоснабжению ташкентских Черемушек, можно говорить много. И все же нельзя умолчать еще об одной, на мой взгляд, существенной! Речь идет о так называемых бесхозяйственных водопроводах. Они имеются в 3, 4, 6, 7, 8-м и других кварталах. Как же могло случиться, что десятки километров водных магистралей, по которым несколько лет течет вода, остались без хозяина.

Н. ПОПОВ.

Таинственные исчезновения

Когда все умолкли, в кресле заерзал невысокого роста тщедушный старичок. Он откашлялся, поправил галстук и начал свое повествование так:

— Есть у нас в городе коварный волшебник по имени «Союзпечать». Он погубил 130-е почтовое отделение, что помещается на Чиланзаре. Стоит ему взмахнуть волшебной палочкой, как исчезают газеты и журналы. Скажем, подписчиков на газету «Известия» 97, а «Союзпечать» присылает 90 газет.

Пробовали почтовики урезонить волшебника:

— Вот ваши квитанции налицо. Посчитайте сами—97.

Молчит «Союзпечать». И машет волшебной палочкой по-прежнему.

...Распечатали 12 мая мешки с газетами, сортировщики начали вести счет и сразу схватились за сердце: газеты «Правда Востока» заслали лишний 71 экземпляр, «Ташкентской правды»—18, «Советского спорта» — 11. Зато «Комсомольца Узбекистана» не хватало 8, «Известий» — 9, «Вечернего Ташкента» — 6. А подписчики идут, требуют, грозят!

А коварный волшебник ухмыляется да грозит:

— Я вам еще и не такое сделаю!

И сделал.

Все 42 экземпляра «Вечернего Ташкента» за 13 мая не поступили в отделение. Ни одной газеты! Вместо 13 газет «Комсомольца Узбекистана» прибыло только 3, «Футбола» получено 7 экземпляров, вместо положенных 27 «Советского спорта» недослали 10. И еще, и еще...

Не выдержал кое-кто из потерпевших, побежал в журнально-газетную экспедицию, а там дежурный бригадир вытащил из глубины шкафа свои манускрипты и завел такую речь:

— Видите, стоит здесь знак Зодиака, значит, отправили в 130-е отделение все газеты «Вечернего Ташкента».

— Но позвольте, пощадите нашу нервную систему, нет их, нет этих газет!

Еще раз задумалось помощник, вырвал волосок из головы и зашептал заклинания:

— А я почем знаю, куда заслали? Может, в 54-е или 106-е отделения. Мы не контролируем: —куда захочет сортировщик, туда и загонит. Знаете, у нас еще старинная техника — гадаем на кофейной гуще.

Потом вдруг таинственно сказал:

— Да что вам переживать? В каком-нибудь уголке у нас, наверное, лежат чьи-то газеты — дошлем. Ждите.

Вот и вся непридуманная история. Говорят, что в 130-м почтовом отделении постоянно дежурит «скорая помощь» — в 12 часов приезжает автомобиль с газетами, и врач тотчас же спешит с валерьянкой и другими сердечными каплями.

Кто-то нерешительно задал вопрос старичку-почтовичку.

— А злой волшебник что?

— Ничего. Продолжает в том же духе.

М. МАРКОВ.

Вечерний Ташкент
29 мая 1967 г.

О ЧЕМ РАССКАЗАЛ БУРАТИНО...



ГОРОД просыпался. Было уже светло. По тротуарам спешили редкие прохожие, пользуясь пока непроснувшейся бдительностью регулировщиков уличного движения, переходили проезжую часть в самых неподобающих местах... И вдруг, к великому изумлению, мы увидели крошечную фигурку, вприпрыжку спешившую по обочине тротуара. Конечно, мы сразу узнали этого замечательного человечка — слишком очевидны были особые приметы: длинный острый нос, рот полумесяцем до ушей и феска с кисточкой, сшитая из старого чулка папой Карло.

— Буратино! — закричали мы с той радостью, которую испытываешь, встретив старого друга, пришедшего из детства. — Здравствуй, дорогой деревянный человечек!

— Здравствуйте, — вежливо ответил Буратино, припрыгивая так быстро, что мы едва успевали за ним.—Но простите, пожалуйста, я очень спешу.

— Куда?

— В свое кафе... В кафе, названное моим именем, — явно гордясь этим обстоятельством, поправился деревянный человечек. — Очевидно, вы видели его. Прямо возле сквера...

— Знаем, знаем! — хором заверили мы.

— Нет, не знаете, не знаете! — высунув красный, как помидорная шкурка, язычок, передразнил Буратино.

Но, сразу посерьезнев, грустно добавил:

—Пользуясь ночным временем, когда кафе не работает, я соскочил с вывески и сбегал навестить Мальвину....

— Девочку с голубыми волосами?

Деревянный человечек печально кивнул остроносой головкой.

— Что с ней? — сочувственно поинтересовались мы.

— Она простудилась— часто-часто заморгав глазами, ответил он.— В кафе моего имени такое вкусное мороженое, а Мальвина, как вы знаете, всегда была сладкоежкой...

Наш друг так расстроился, что споткнулся и чуть не упал. Мы поспешили поддержать его.

— Не хватайте за руки! — обиделся Буратино. — Вечно меня принимают за маленького!

Некоторое время, припрыгивая, он мчался дальше, не говоря ни слова. Потом внезапно остановился и так резко задрал голову к часам на курантах, что с нее чуть не свалилась феска.

— У меня еще есть немного времени, и, если хотите, я могу сообщить о моем кафе то, чего вы, к сожалению, не знаете...



И, шмыгнув носом, Буратино быстро поскакал на второй этаж кафе, куда вела плавно изгибающаяся лестница.

ЗДЕСЬ, к нашему удивлению, уже оказались две симпатичные женщины в белых косыночках и в хрустящих от свежести халатах.

— Это буфетчицы Софья Золотовицкая и Лидия Кольдерцева, — зашептал Буратино. Их очень любят дети, потому что они любят детей...

В этот ранний час они готовили вазочки для мороженого, красиво раскладывали плитки шоколада, украшали прилавок— словом, готовились к тому торжественному моменту, когда в кафе придут первые маленькие посетители (снимок 1).

— А еще знаете что скажу?— продолжал шептать Буратино.— Когда во время землетрясения разрушило кухню, эти буфетчицы, как и повара Алим Закиров, Мария Петровна Рыбалкина, как и калькулятор Ида Абрамовна Петляр и другие, трудились в качестве официантов, посудомоек— кем угодно, но чтобы работа кафе не останавливалась...

Мы направились в бухгалтерию. Петляр была уже на боевом посту, и ее удалось сфотографировать в тот момент, когда она принимала отчетность от шеф-повара детского кафе А. Закирова (снимок 2).

Здесь мы узнали много интересного. В частности, что если 4 года назад товарооборот кафе составлял 47 тысяч рублей, то сейчас — 135 тысяч! За этот сравнительно невеликий срок от кафе «Буратино» ответвились: его филиал на озере Рохат, кафе «Ветерок» по улице Жуковского, кафе при педучилище № 2, завершается строительство кафе по улице «Правды Востока...».

— Пойдемте дальше! — нетерпеливо пропищал Буратино, на время спрятавшийся в кармане одного из нас. — Мне дорого время...

ДЕЙСТВИТЕЛЬНО, кафе уже заполнялось детворой. Директора Владимира Атабековича Атабекова мы застали занятым отнюдь не кабинетными делами. Впрочем, взгляните на снимок № 3. Владимир Атабекович рассказывает ученику школы № 17 Искандару Юсупову, залюбовавшемуся зелеными попугайчиками, об их привычках, вкусах, о том, как надо их кормить. Директор рассказал посетителям о том, что в ближайшее время большой аквариум, который здесь появится, заполнят рыбки редких пород.

— В моем кафе знаете что еще есть? — зашептал высунувшийся из кармана Буратино. — Кукольный театр! Дирекция кафе заключила с Ташкентским театром кукол постоянный договор, и два раза в неделю дети, сидя в кафе за столиками, могут бесплатно посмотреть спектакли, которые радуют их взгляды и сердце...

Мы хотели перебить деревянного человечка, впавшего в цветисто-торжественный слог, но остановить его оказалось не так-то просто.

— На предприятиях общественного питания такое новшество введено впервые в стране!— не переводя духа, сообщил он. — А взгляните на эту удобную для детишек малогабаритную мебель! А специально для них разработанное меню? Вкусно оформленные детские бутерброды, блинчики с мясом, маслом, творогом, различные каши, кисели, компоты... Кстати, вот он, один из волшебников-кулинаров моего кафе— бригадир поваров Хабибулла Юлдашев!

В эту минуту Хабибулла подошел к столику, за которым сидели четвероклассница школы № 84 Надя Филиппова и пятиклассница той же школы Оля Матвеева, а также Кумри Уринова с двухлетней дочуркой Гульнарой (снимок 4). Робко, как у строгих судей, он спросил их мнение о блюдах, изготовляемых кухней. Судьи дали им самую положительную оценку. Несомненно, это не могло не обрадовать Хабибуллу. Так же, как и его товарища, второго бригадира поваров Тулкуна Арипова...

Вдруг из репродуктора полилась приятная музыка, а затем мягкий женский голос начал сказку о мальчике, который никого не слушался, и что из этого получилось... Мы хотели спросить у Буратино — откуда ведется передача? Но в кармане его не было. Неизвестно каким образом, деревянный человечек уже вскарабкался на вывеску кафе и застыл там в своей обычной позе со стаканчиком мороженного на спине. Однако мы узнали, что передачу ведет радиоузел кафе.

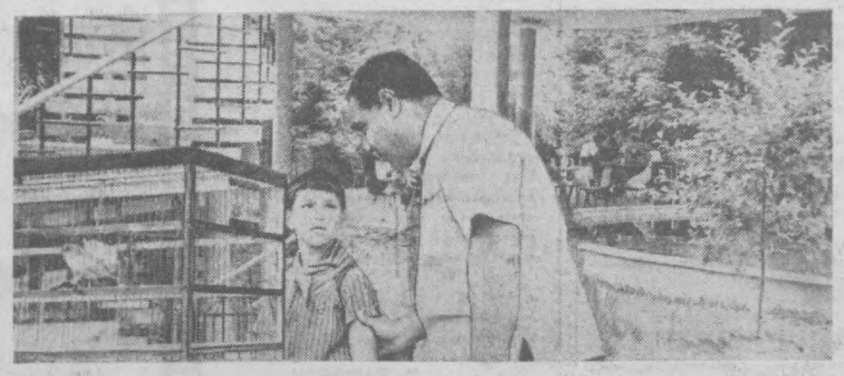



Г. ВОГМАН,

Э. МЕЛИКСЕТОВ.

Фото А. Тураева.

ОБЪЯВЛЕНИЯ, РЕКЛАМА

РАДИОСЛУШАТЕЛЯМ

29 мая

ПЕРВАЯ ПРОГРАММА

18.30 Концерт художественной самодеятельности (узб.). 19.20 Концерт инструментальной музыки (тат.). 20.00 Комментарий «Важный этап битвы за хлопок». 20.10 Навстречу Всесоюзному фестивалю самодеятельного искусства. «Народные таланты». 20.45 Передача «Юбилей Великого Октября встретим достойно». (узб.). 21.25 Концерт для работников сельского хозяйства. 22.00 «Вокруг света» (узб.). 22.10 «Славное пятидесятилетие». Беседа А. Шарафуддинова «Годы и дороги» (узб.). 23.20 Концерт-отдых.

ВТОРАЯ ПРОГРАММА

19.00 Песни и романсы. 19.30 «Бригантина поднимает паруса». Романтическая поэма (рус.). 20.10 Отрывки из макомов. 20.45 «Ученые ведут поиск» (рус.). 21.00 Рассказ С. Юнусова «Лимон» (тадж.). 21.20 Программа радиостанции «Ешлик» («Юность Узбекистана»). Повторение дневной программы.

30 мая

ПЕРВАЯ ПРОГРАММА

8.25 Песни о хлопкоробах. 9.30 Концерт. 9.45 Корреспонденция «Подарок строителей» (тадж.). 10.10 Песни польских композиторов. 10.30 С. Юдаков. Кантата «Моя Родина». 11.10 Очерк М. Савельева «Ответственное поручение» (рус.). 11.25 Инструментальная музыка. 12.15 На старте XIV Спартакиады УзССР (узб.). 12.30 Итальянские песни. 13.30 Концерт из произведений И. О. Дунаевского. 16.10 Передача «Шота Руставели в музыке». 18.10 «Праздник двух культур». Беседа доктора филологических наук Л. Каюмова. 18.30 Концерт артистов областных театров. 19.20 Каракалпакская музыка. 20.00 Радиожурнал «На стройках Узбекистана» (рус.). 20.45 Передача на научно-атеистические темы. Беседа Н. Халкузиева «Природа и религия» (узб.). 21.25 Концерт для работников сельского хозяйства. 22.00 «Вокруг света» (узб.). 22.10 Музыкальная прогулка по Бене. 22.40 Рассказы узбекских писателей. А. Каххар. «Махалля» (рус.). 23.20 Слушаем и отдыхаем.

ВТОРАЯ ПРОГРАММА

8.25 Концерт популярной классической музыки. 19.00 «Новые произведения писателей Узбекистана» (узб.). 19.30 Эстрадные мелодии. 20.10 Произведения композиторов республики (рус.). 20.45 Передача радиостанции «Юность Узбекистана» (рус.). 21.00 Концерт Л. Шариповой (тадж.). 21.30 «Стихи и песни Кольцова». Музыкальная передача.

ТРЕТЬЯ ПРОГРАММА

14.00 А. Онеггер. Драматическая оратория «Жанна на костре». 17.50 Музыкальный вечер из Киева.

ТЕЛЕЗРИТЕЛЯМ

29 мая

ПЕРВАЯ ПРОГРАММА

(3 канал).

На русском языке: 17.55 — Программа передач. 18.00 — Телевизионные новости. 18.15 — Мультфильм для детей. 18.35 — Программа «Октябрь», «Великая победа на селе». 19.00 — Художественный фильм «Преемник». 20.15 — Программа передач.

На узбекском языке: 21.10—Телевизионные новости. 20.35 «Оламда нима гап?». 21.15 — «Идет узбекский шелк». Для работников сельского хозяйства. 21.35 — Телевизионный театр. Питер Абрахамс «Тропою грома» (2-я часть).

ВТОРАЯ ПРОГРАММА

(5 канал).

На узбекском языке: 17.55—Программа передач. 18.00 — Передачи учебной программы для поступающих в вузы. Математика. «Необходимые и достаточные условия». Понятие функции. Обратные функции. **Показывает Центральная студия телевидения.**

19.00 — Для школьников. Ю. Сотник «Просто ужас». Премьера телеспектакля. Передача из Горького. 20.30—В эфире «Молодость». «На завод пришел парнишка». Передача из Харькова. 21.00 — Телевизионные новости. 21.10 — Трибуна Союза писателей .21.30 — Первенство СССР по футболу. «Динамо» (Москва) — ЦСКА, в перерыве — «Вокруг мяча». 23.15 —«Голы, очки, секунды». Спорт за неделю. 23.30 — Телевизионные новости. 24.00—Конец ретрансляции Москвы.

ТРЕТЬЯ ПРОГРАММА

(9 канал)

18.00 — Показывает Фрунзенская студия телевидения.

30 мая

ПЕРВАЯ ПРОГРАММА

(3 канал).

На русском языке: 17.55—Программа передач. 18.00 — Для малышей «Угадай-ка». 18.30 — Телевизионные новости. 18.45 — Телефильм «Встретимся в Мехико». 19.05 — Сегодня и завтра Ташкента. 19.30 — Художественный фильм «Буря над Азией». 21.05 — Программа передач.

На узбекском языке: 21.10 —Телевизионные новости. 21.25 — Показывает студия «Ешлик». — Театр телевизионных миниатюр. 22.25 — Эстрадный концерт «Будьте знакомы».

ВТОРАЯ ПРОГРАММА

(5 канал).

На русском языке: 17.55 — Программа передач. 18.00 — Передачи учебной программы для поступающих в вузы. Химия. «Основные понятия химии». 19.10 — Математика. «Абсолютная величина числа».

С 19.45 Показывает Центральная студия телевидения.

ТРЕТЬЯ ПРОГРАММА

(9 канал).

На узбекском языке: 17.55 — Программа передач. 18.00 — Для детей. «Приключения Мурзилки». 18.15 — «Слово — пионервожатым». 18.40 — Документальный фильм «Свидание с Кара-Дагом». 19.00 — Телеочерк «Наш парторг». 19.10 — Кинофильм «Ради тебя, Элладa». 20.00 — Концерт азербайджанской музыки.

На русском языке: 21.10 — Телеспектакль «Маленькие истории». 22.15 — Концерт артистов Свердловского театра музыкальной комедии.

ТЕАТРЫ

29 мая

КОНЦЕРТНЫЙ ЗАЛ им. СВЕРДЛОВА—**концерт-лекция** по абонементу № 6—7 на тему: **«Д. Д. Шостакович».**

30 мая

ТЕАТР им. ГОРЬКОГО — **Власть тьмы.**

КОНЦЕРТНЫЙ ЗАЛ им. СВЕРДЛОВА— **эстрадный концерт.** Поет греческий певец **Ланис Целепидис.**

КИНО

29 мая

ЗИМНИЕ

Спартак: ДВОРЕЦ ИСКУССТВ (днем и вечером), «ЧАЙКА» (в 6, 9 ч. 15 м. вечера).

Два билета на дневной сеанс: «СПУТНИК», «УЗБЕКИСТАН», «25 ЛЕТ УЗБЕКИСТАНА», им. НАВОИ, «ВОСТОК» (днем и вечером).

Выстрел: «30 ЛЕТ КОМСОМОЛА» (днем и вечером).

Чародей в бригаде: «МОСКВА» (днем и вечером), «СПУТНИК» (в 4 ч. дня, 6 ,10 ч. вечера).

Начальник Чукотки: им .С. РАХИМОВА (днем и вечером).

Охотник из Лалвара: «МИР» (днем и вечером).

Так держать, медсестра!: «ФЕСТИВАЛЬ» (в 5 ч. дня, 7, 9 ч. вечера).

ЛЕТНИЕ

(начало в 8 ч. 45 м., 10 ч. 30 м. вечера).

Два билета на дневной сеанс: «ФЕСТИВАЛЬ».

Игра без ничьей: им .КАФАНОВА'.

Выстрел: «ХИВА».

Гордые сыны Тараумары: «ВАТАН».

Охотник из Лалвара: им. ТЕЛЬМАНА.

Дайте жалобную книгу: «УДАРНИК».

Горький рис: им. 1 МАЯ.

30 мая.

Спартак: ДВОРЕЦ ИСКУССТВ (днем и вечером). «ЧАЙКА» (в 6, 9 ч. 15 м. вечера).

Два билета на дневной сеанс: «СПУТНИК», «УЗБЕКИСТАН», «25 ЛЕТ УЗБЕКИСТАНА», им. НАВОИ, «ВОСТОК» (днем и вечером).

Выстрел: «30 ЛЕТ КОМСОМОЛА» (днем и вечером), «ЧАЙКА» (в 12, 2, 4 ч. дня).

Чародей в бригаде: «МОСКВА» (днем и вечером), «СПУТНИК» (в 4 ч. дня, 6, 10 ч. вечера).

Охотник из Лалвара: «МИР» (днем и вечером).

Начальник Чукотки: им. С. РАХИМОВА (днем и вечером).

Так держать, медсестра!: «ФЕСТИВАЛЬ» (в 5 ч. дня, 7, 9 ч. вечера).

Конек-горбунок: «ЧАЙКА» (в 10 ч. утра).

ЛЕТНИЕ

(начало в 8 ч. 45 м., 10 ч. 30 м. вечера).

Два билета на дневной сеанс: «ФЕСТИВАЛЬ».

Игра без ничьей: им. КАФАНОВА.

Выстрел: «ХИВА».

Гордые сыны Тараумары: «ВАТАН».

Охотники из Лалвара: им. ТЕЛЬМАНА.

Дайте жалобную книгу: «УДАРНИК».

Горький рис: им. 1 МАЯ.

СОСТОИТСЯ ЗАЩИТА ДИССЕРТАЦИЙ

7 июня в 2 ч. дня на заседании объединенного ученого совета по геологическим и геофизическим наукам отделения наук о Земле Академии наук Узбекской ССР в конференц-зале Института геологии и разведки нефтяных и газовых месторождений (ул. Ш. Руставели, 114) на соискание ученой степени кандидата геолого-минералогических наук **В. И. Айзенштатом** на тему: «Геолого-петрологические особенности малых интрузий Алмалыкского района».

7 июня в 3 ч. дня на заседании объединенного ученого совета по экономике отделения философских, экономических и юридических наук Академии наук Узбекской ССР в фойе большого конференц-зала (ул. Гоголя, 70) на соискание ученой степени кандидата экономических наук: **М. П. Пермяковым** на тему: «Экономика и организация садоводства в северо-восточных районах Казахстана»; **А. И. Мирумянц** на тему: «Экономическая эффективность виноградарства в садвинсовхозах Узбекистана».

С диссертациями можно ознакомиться в библиотеках (ул. Х. Сулаймановой, 33; ул .А. Тукаева, 1).

СПОРТ

НА ПЕРВЕНСТВО СТОЛИЦЫ

Два дня любители спорта Ташкента были свидетелями интересных состязаний по прыжкам в воду на лично-командное первенство столицы Узбекистана, проходивших во Дворце водного спорта.

В командном зачете победа досталась прыгунам «Мехната». В личном же зачете у женщин в трехметровом трамплине была З. Шарипова, выполнившая норматив кандидата в мастера спорта. А у мужчин на трамплине с результатом мастера спорта победу одержал Ю. Луц.

В состязаниях по прыжкам в воду с десятиметровой вышки впереди были у женщин В. Пилипко, а у мужчин вновь — Ю. Луц.

М. ГИЛЬМАНОВ,
мастер спорта.

СРЕДИ ЛУЧШИХ

На закончившемся в Петрозаводске личном первенстве Центрального совета ДСО «Спартак» по боксу среди юношей успешно выступили три ташкентских спортсмена.

Ташкентский спартаковец А. Кадырхунов стал чемпионом Центрального совета спортобщества среди боксеров легкой весовой категории. А его товарищи по команде А. Ли (наилегчайший вес) и В. Башкиров (первый средний вес) завоевали вторые призовые места в своих весовых категориях.

НА РАВНЫХ С ИМЕНИТЫМ

Два дня в Ташкенте гостили ватерполисты московского «Торпедо», команды, выступающей в высшей лиге советского водного поло. В столице Узбекистана москвичи провели две товарищеские встречи со спортсменами сборной республики. Если в первом поединке торпедовцы сумели в четвертом периоде выйти вперед и победить со счетом 5:4, то вторая встреча принесла успех узбекским ватерполистам — 7:5.

ФУТБОЛ

ПОБЕДНОЕ ШЕСТВИЕ СБОРНОЙ

Вчера сборная команда Советского Союза по футболу провела свой второй международный товарищеский матч в этом году. Соперниками советских футболистов на этот раз были спортсмены сборной Мексики. Как и в первом выступлении против сборной Шотландии, наши ребята победили со счетом 2:0. Оба мяча были забиты во втором тайме. Сначала Игорь Численко провел первый гол в ворота мексиканцев, а незадолго до финального свистка Анатолий Бышевец установил окончательный результат встречи—2:0.

Вновь поражение

Третье поражение подряд потерпели вчера пахтаморовцы, выступавшие в Донецке против местных горняков. Судьбу поединка решил единственный мяч, который был забит на 16-й минуте встречи нападающим «Шахтера» Анатолием Пилипчуком. Интересно, что матч дублирующих составов этих команд закончился с тем же результатом в пользу донецких футболистов.

До 15 июня «Пахтакор» не выступает в играх чемпионата Советского Союза по футболу, но в перерыве первенства страны пахтаморовцы не будут отдыхать. Они проведут три товарищеских матча с польскими футболистами.

СКОРОСТЬ И КОМФОРТ

НОВЫЕ рейсы, комфорт и более высокие скорости — вот что принесет пассажирам летний график движения поездов, который введен в ночь на 28 мая.

Инженеры управления Среднеазиатской дороги немало поработали над тем, чтобы в новое расписание были включены новые маршруты. Один из поездов —Самарканд —Москва—будет формироваться в Ташкенте и ходить через день. Вводится дополнительный состав Андижан—Москва. Так называемые «пробные» составы Ашхабад—Новосибирск и Душанбе—Новосибирск, курсировавшие нерегулярно, получили равные права со всеми другими: они введены в график. Все эти рейсы предоставляют удобство и для ташкентских пассажиров: на них вы сможете купить билеты, как и на любой другой.

Внедрение новой техники — диспетчерская централизация стрелок, укрепление путей, использование более мощных локомотивов—позволяли намного ускорить движение поездов. Например, фирменный состав Ташкент— Москва будет прибывать в столицу нашей Родины на четыре часа быстрее, чем прежде. Всего же поездка займет 53 часа. Значительно возрастают скорости поездов, идущих по всем другим маршрутам.

Теперь о комфорте. Вагоны всех скорых составов —нового образца. Все они оборудованы приборами для кондиционирования воздуха. В самую сильную жару температура в них не будет превышать 20— 22 градуса. На столичном и пригородном вокзалах широко используются автоматика, ускоряющая обслуживание пассажиров. Установлены чекопечатающие машины — они заменили кассиров. Стало больше автоматических камер хранения.

И, наконец, о предварительной продаже билетов. Если вы хотите приобрести билет заранее, позвоните по телефону В-8-48-50 за 8—10 дней до отъезда. У вас примут заказ и в удобное для вас время доставят билет по указанному адресу.

У. ЗАХИДОВ.

ИЗВЕЩЕНИЕ

30 мая, в 10.00 утра в зале заседаний Академии наук Узбекской ССР (ул. Гоголя, 70) состоится I городская теоретическая конференция геологов научно-исследовательских институтов, производственных учреждений, преподавателей географии школ, средне-технических учебных заведений города Ташкента.

Тема конференции — «Развитие геологической науки Узбекистана за годы Советской власти».

С докладами на теоретической конференции выступят:

«Результаты исследований геологической службы Министерства геологии Узбекской ССР» первый заместитель министра геологии УзССР, лауреат Ленинской премии В. Г. Гарьковец;

«Развитие науки и практики по геологии и разведке нефтяных и газовых месторождений», академик Академии наук Узбекистана А. М. Акрамходжаев;

«Развитие гидрогеологии и инженерной геологии» академик Академии наук Узбекистана Г. А. Мавлянов (член-корреспондент Академии наук Узбекистана Н. А. Кенесарин);

«Достижения в области изучения магматизма и металлогении» член корреспондент Академии наук Узбекистана, лауреат Ленинской премии И. Х. Хамрабаев.

Зам. редактора

В. И. ТЮРИКОВ.

Вечерний Ташкент 4 стр
29 мая 1967 года.

НАШ АДРЕС: город Ташкент, улица Дзержинского, 15.

ТЕЛЕФОНЫ РЕДАКЦИИ: коммутатор от 83-02-49 до 83-02-58. Заместитель редактора —83-29-09, заместитель редактора — 83-29-33; ответственный секретарь— 83-27-22; отделы партийных, советских и профсоюзных организаций, городского хозяйства — 83-29-42; отдел промышленности и строительства — через коммутатор — 7-81; отдел литературы и искусства — 83-29-55; отделы писем и массовой работы, спорта — 83-29-70; отделы науки, вузов и школ, иллюстраций — 83-27-57; отдел информации — 83-65-57; отдел объявлений — 83-81-42.

Типография Объединенного издательства ЦК Компартии Узбекистана г. Ташкент

Р06343. А-2723.