

Валентина Ивлева уже девять лет работает на швейной фирме «Красная заря». Передовую работницу выдвинули мастером. В. Ивлева обязалась обучить в этом году швейному мастерству 15 молодых работниц.

НА СНИМКЕ: В. Ивлева.

Фото М. Нуритдинова.

Пролетарии всех стран, соединяйтесь!

Вечерний Ташкент

№ 124 (279). ВТОРНИК, 30 МАЯ 1967 г. Цена 2 коп. Год издания 2-й

ОРГАН ТАШКЕНТСКОГО ГОРКОМА КП УЗБЕКИСТАНА И ГАШГОРСОВЕТА

РЕПОРТАЖ ДНЯ

Под неоновыми огнями «Бытовая химия»

Этому «старичку» за сорок. Стоит он на улице Кирова. Вечером светит матовыми неоновыми огнями: «Бытовая химия». А днем сюда вереницей заходят покупатели.

Как обычно, в 10 ч. утра открылся магазин, и первой порог переступила маляр из Пскента Марта Котляр.

— Почему в этом магазине беру краски, кисти, клей? — переспрашивает она. — Перед отъездом ребята со стройки советовали зайти именно в него...

А эта смуглая женщина, в желтом с цветами платье — повар детского сада № 2 из Бекабада Зоя Тен. Она купила гардины. В других магазинах они, правда, тоже есть, но....

— Сюда заглянула. Как-то привыкла...

Туляган Азизов 12 лет за прилавком отдела художественных красок. И все эти годы у него «штатный» покупатель — художник комбината «Рассом» Григорий Шполянский.

— Большой выбор красок, знаете ли...

Хикматулла Убайдуллаев — заведующий отделом москательных товаров — 38 лет снабжает горожан химикатами. Он вспоминает, каким был магазин в тридцатых годах. Единственный специализированный в городе.

— На полках — игрушки. Была, правда, краска, еще кое-что. Но ассортимент...

Сегодня в продаже изделия из полиэтилена, капрона, хлорвинила и другой продукции химии.

Недавно Ташкентский завод пластмассовых изделий освоил выпуск женской обуви из капрона, на каблуках.

— По вкусу пришлась женщинам. Берут, — говорит директор магазина Абдурахим Муминов.

Что ж, химия все больше и больше внедряется в быт.

Н. ВАСИЛЬЕВ.

Новинки пищевой индустрии

ШЕСТИАССОРТИМЕНТНЫЙ МАРГАРИН

Специальный цех Ташкентского масложиркомбината, оснащенный новейшей техникой, начал выпуск шестого вида маргарина — шоколадного. Все сорта маргарина — столового, сливочного и других — разработаны сотрудниками местной лаборатории. Мощность цеха — 16 тонн продукции в год.

К празднику 50-летия Великого Октября предприятие освоит еще несколько новых видов продукции.

КОМПЛЕКС ПИЩЕВЫХ ПРЕДПРИЯТИЙ

сооружение которого начато на Чиланзаре, позволит организовать здесь выпуск широкого ассортимента булочных и макаронных изделий. Их будет ежесуточно вырабатываться более 100 тонн. Мощности по производству макарон войдут в строй в 1968, а по булочным изделиям — в последующем году.

ДЛЯ СДОБЫ КАРАВАЕВ

Полным ходом идет сооружение Янгиюльского завода по производству прессованных дрожжей. Их будет ежегодно выпускаться не менее шести тысяч тонн. Производство сдается в эксплуатацию в четвертом квартале. С вводом завода в действие возрастет качество продукции хлебозаводов. Наличие высокосортных дрожжей позволит вести выпечку сдобных караваев в домашних условиях.

800 МИЛЛИОНОВ СИГАРЕТ В НОВОЙ УПАКОВКЕ

На Ташкентской табачной фабрике идут подготовительные работы по установке оригинальной английской линии «Моллинс» по производству сигарет в твердой упаковке. Ее мощность — 800 миллионов сигарет в год. Линия войдет в строй к концу года.

ИТАЛЬЯНСКАЯ ФИРМА — ЯНГИЮЛЬСКОЙ ФАБРИКЕ

Янгиюльская кондитерская фабрика сделала заказ итальянской фирме «Карлемонтаре» на поставку линии по изготовлению высококачественных шоколадных конфет с начинками. Заказ принят. На предприятии готовится проектно-сметная документация, ведутся подготовительные работы к установке линии. Это вторая линия итальянской фирмы для Советского Союза. Первая установлена на крупнейшей в стране московской кондитерской фабрике «Красный Октябрь».

ДОМАШНИМ ХОЗЯЙКАМ

ПЕРВЫЙ В СРЕДНЕЙ АЗИИ И ОДИН ИЗ КРУПНЕЙШИХ В СТРАНЕ ЦЕХ ПО ПРОИЗВОДСТВУ СИНТЕТИЧЕСКИХ МОЮЩИХ СРЕДСТВ ВХОДИТ В СТРОЙ В ТАШКЕНТЕ. СЕЙЧАС ЗДЕСЬ УКОМПЛЕКТОВАНО ВСЕ ОБОРУДОВАНИЕ. СЫРЬЕ ДЛЯ НОВОГО ПРОИЗВОДСТВА БУДЕТ ПОСТУПАТЬ ИЗ АЗЕРБАЙДЖАНА. МОЩНОСТЬ ЦЕХА — 30 ТЫСЯЧ ТОНН РАЗЛИЧНОГО ПОРОШКА В ГОД. В ТРЕТЬЕМ КВАРТАЛЕ ОН ВЫДАСТ ПЕРВУЮ ПРОДУКЦИЮ. ДОМАШНИЕ ХОЗЯЙКИ ПОЛУЧАТ ШИРОКИЙ ВЫБОР МОЮЩИХ СРЕДСТВ ДЛЯ ШЕЛКОВЫХ, БУМАЖНЫХ, СИНТЕТИЧЕСКИХ И ДРУГИХ ТКАНЕЙ.

Сегодня с утра

ДЕЛЯТСЯ ОПЫТОМ ГЕОЛОГИ

СЕГОДНЯ В ЗАЛЕ ЗАСЕДАНИЙ АКАДЕМИИ НАУК УзССР ОТКРЫЛАСЬ ТЕОРЕТИЧЕСКАЯ КОНФЕРЕНЦИЯ ГЕОЛОГОВ НАУЧНО-ИССЛЕДОВАТЕЛЬСКИХ ИНСТИТУТОВ, ПРОИЗВОДСТВЕННЫХ УЧРЕЖДЕНИЙ И УЧЕБНЫХ ЗАВЕДЕНИЙ ГОРОДА ТАШКЕНТА.

ТЕМА КОНФЕРЕНЦИИ «РАЗВИТИЕ ГЕОЛОГИЧЕСКОЙ НАУКИ УЗБЕКИСТАНА ЗА ГОДЫ СОВЕТСКОЙ ВЛАСТИ».

Успех молодого коллектива

РЕШЕНИЕМ исполкома Ташгорсовета и обкома профсоюза рабочих местной промышленности и коммунально-бытовых предприятий коллективу ателье «Голубой экран», по итогам первого квартала текущего года, присуждено переходящее Красное знамя и первая денежная премия.

Встав на трудовую вахту в честь 50-летия Советской власти, коллектив решил досрочно, к 25 декабря, выполнить годовой план.



В Узбекистане гостит группа ученых Пакистана. Они знакомятся с опытом выращивания хлопка и механизированной его обработкой.

На СНИМКЕ: пакистанские ученые на опытных плантациях.

Фото И. Душкина.

(Фотохроника УзТАГ).

ТРУДОВОЙ РИТМ ПЯТИДЕСЯТОГО, ЮБИЛЕЙНОГО

Заводской профессор

РАБОЧИЙ поспорил с конструктором. Конфликт возник из-за так называемых «щек». Слесарь Валентин Васильевич Баранов предлагал сделать эти сложные детали пресс-формы разъемными; по чертежам, полученным из конструкторского бюро, «щеки» намечалось изготовить из целых кусков высокопрочной стали.

Баранова на «Электросиле» называют профессором.

Доводы слесаря были убедительны. Но «нашла коса на камень»: конструктор отказался изменить чертеж.

Подчиняясь технологической дисциплине, Баранов должен был почти месяц корпеть над изделием, которое другим способом мог изготовить значительно быстрее.

— Совесть не позволяет, — сказал он мастеру Колесникову.

Колесников был детально знаком с предложением новатора, верил в эту бригаду.

— Рискнем, — решил он и распорядился, вопреки чертежам, сделать первый экспериментальный образец по-барановски.

Новая пресс-форма отлично зарекомендовала себя в работе. По технологии слесаря на ее изготовление было затрачено вдвое меньше времени. Стоимость пресс-формы сократилась в полтора раза: многие ручные операции были заменены машинными. На имя Баранова оформили рационализаторское предложение. А заключение о пользе этого предложения написал... тот самый конструктор-скептик.

Кто ищет — тот находит

НА пять средних электрических машин хватит изоляционного материала механита, который сберегла за три месяца бригада обмотчиков Анатолия Кузьмина. Экономия материалов — важнейшее обязательство каждой из 262 бригад объединения «Электросила», соревнующихся за звание коллективов имени 50-летия Великого Октября.

— Существует технологическая надбавка на раскрой изоляции, — рассказывает Анатолий Михайлович. — Это значит, что выделяется дополнительно сырье, которое уйдет в отходы. А мы считаем, что отходы можно уменьшить, если хорошенько поразмыслить...

Анатолий Михайлович склонился над листом механита. Этот ценный изолировочный материал напоминает слоеный пирог — он изготовлен из тончайших листков слюды. Бригадир прикидывает, как лучше выкроить полосы для очередной машины: резать под прямым углом или по диагонали? Даже обрезки «пирога» здесь идут в дело — их передают соседней бригаде, которая изолирует более мелкие машины.

В каждом деле есть скрытый резерв.

Первый «синяк»

СЛЕСАРЬ-сборщик Евгений Корягин получил «синяк». Контролеры отдела технического контроля «Электросилы» завели специальный график. Если продукция принята с первого предъявления, квадратик против фамилии рабочего заштриховывают красным карандашом. В случае второго предъявления в ход пускается синий карандаш. Синие квадратики на графике ОТК рабочие метко прозвали «синяками».

Оплошность, которую допустил Корягин, — не по чертежу установил крышки подшипников на пяти машинах, — обошлась ему в шесть рублей. На такую сумму Евгению снижена премия, назначаемая за бездефектную сдачу продукции. У рабочего неважное настроение.

— Не из-за денег расстраиваюсь, — признается он. — Заработал без малого 140 рублей. Досадно, что подвел товарищей. Мой «синяк» — единственный на всем коллективе.

Ю. НИКОЛАЕВ, корр. ТАСС.

Ленинград.

ТАШКЕНТЦЫ — ЮБИЛЯРЫ

ОБЩЕСТВЕННИК И ПЕДАГОГ



СЕГОДНЯ исполняется сорок лет педагогической деятельности Моше Вениаминовича Пинхасова, директора ташкентской школы рабочей молодежи № 21. За свою сорокалетнюю педагогическую деятельность М. В. Пинхасов был учителем и заведующим школ в городах Намангане, Шахрисабзе, Чирчике, Бекабаде, преподавал на курсах по подготовке учителей начальных школ и на курсах по ликвидации неграмотности и малограмотности, работал инспектором района и управления начальных и средних школ Министерства просвещения УзССР.

В годы Великой Отечественной войны М. В. Пинхасов в качестве агитатора-пропагандиста участвовал в строительстве Чирчикской и Фархадской ГЭС и Северного Ташкентского канала имени С. М. Кирова. В январе 1964 года Указом Президиума Верховного Совета Узбекской ССР М. В. Пинхасов награжден Почетной грамотой за участие в перекрытии реки Сыр-Дарьи и строительстве Фархадской ГЭС, а после окончания войны он награждается медалью «За доблестный труд в Великой Отечественной войне».

За долголетнюю и безупречную работу по обучению и воспитанию детей М. В. Пинхасов награжден значком «Отличник народного просвещения», а за активное участие в работе общества Красного Креста и Красного Полумесяца и общества «Знание» — грамотами этих обществ.

НОВОСТИ ИЗ ШКОЛ

НАСТУПАЮТ ЛЕТНИЕ КАНИКУЛЫ, И ОЧЕНЬ ВАЖНО ИМЕННО СЕЙЧАС ПРАВИЛЬНО ОРГАНИЗОВАТЬ ЛЕТНИЙ ОТДЫХ УЧАЩИХСЯ. ХОРОШО ПРОДУМАЛА ЭТОТ ВОПРОС ДИРЕКЦИЯ ШКОЛЫ № 105 ИМЕНИ ИБН-СИНО КУЙБЫШЕВСКОГО РАЙОНА.

В ШКОЛЕ ОБЪЯВЛЕН КОНКУРС НА ЛУЧШИЙ РАССКАЗ, СОЧИНЕНИЕ, ПОЭМУ, СТИХОТВОРЕНИЕ, АЛЬБОМ И ГЕРБАРИЙ. ИТОГИ КОНКУРСА, ПОСВЯЩЕННОГО 50-ЛЕТИЮ СОВЕТСКОЙ ВЛАСТИ, ШКОЛА РАССМОТРИТ В ОКТЯБРЕ.

* * *

НАЧАЛАСЬ ЛЕТНЯЯ ПРАКТИКА УЧАЩИХСЯ ПЯТЫХ, ШЕСТЫХ И СЕДЬМЫХ КАССОВ ШКОЛЫ № 15 ИМЕНИ НАРИМАНОВА ОКТЯБРЬСКОГО РАЙОНА. ЗА ВРЕМЯ ПРАКТИКИ УЧАЩИЕСЯ ОТРЕМОНТИРУЮТ ПАРТЫ. БЛАГОУСТРОЯТ ТЕРРИТОРИЮ ШКОЛЫ И ПРОВЕДУТ ШТУКАТУРНЫЕ РАБОТЫ.

* * *

ДЕТСКАЯ ОЗДОРОВИТЕЛЬНАЯ ПЛОЩАДКА ОТКРЫЛАСЬ ДЛЯ УЧАЩИХСЯ ШКОЛЫ № 145 ИМЕНИ ИЛЬИЧА. ЗДЕСЬ БУДУТ ОТДЫХАТЬ РЕБЯТА НАЧАЛЬНЫХ КЛАССОВ.

Заметки нашего комментатора

ОЧЕРЕДНОЙ ФАРС

ГОЛОС ПЛАНЕТЫ

В апреле месяце вступила в силу новая «конституция» для Южного Вьетнама. Основное положение ее предусматривает замену нынешней военной хунты «гражданским» правительством.

Сейчас в Сайгоне в соответствии с этой «конституцией» много шумят о выборах президента, которые состоятся 1 сентября. Пройдут также выборы членов верхней палаты так называемого «национального собрания», избранного осенью прошлого года. Президент будет главой государства и правительства. Не секрет, что им должен стать самая стойкая марионетка Вашингтона.

Кого же думают посадить в это кресло с двумя сиденьями? В Вашингтоне уже тасуют карты. Не прочь занять это место премьер-каратель Ки. На него претендует и другой обер-каратель — нынешний глава государства генерал Нгуен Ван Тхиеу. Спросят: а где же гражданские? Их нет. Есть лишь маршалы и генералы. Да еще Пентагон. Первому отдают, по всей видимости, предпочтение его хозяева—американцы и коллеги из военной хунты. Как ни говори, а он ведь продержался у власти дольше всех после Нго Динь-Дьема.

Оба кандидата — верные псы Вашингтона. Оба сторонники расширения войны и похода на Север.

Кто бы ни пришел к руководству в Сайгоне, он не в силах остановить движения народа к свободе. Хозяином положения будет и должен стать сам народ.

П. САДЫКОВ.

Погода в июне

Июнь — первый летний месяц, когда гремят грозы, шумят дожди, в садах цветут жасмин, акация, а в полях — озимые хлеба.

Нынешний июнь на **европейской территории СССР** ожидается теплым, ясным. Наряду с этим, будут выпадать короткие дожди с грозами, температура в среднем выше обычной на 1—3 градуса. Зато осадки в норме. Прохладно — в первой, третьей пятидневках, в середине и конце третьей декады, когда температура ночью на севере понизится до минус 1 — плюс 4; в центре, на востоке и западе — до плюс 5—10, на юге, юго-западе и юго-востоке—плюс 8—12; на Южном берегу Крыма и Черноморском побережье Кавказа — до плюс 10—15. Значительно повысится температура 6—9, 13—15, 20—23 и 27—29 июня, днем на севере 20—25; в центре, на востоке и западе — 25—30, а на юге и юго-востоке 30—35.

В **Западной Сибири** малооблачно, преимущественно без осадков будет в третьей декаде. В остальное время — переменная облачность, короткие дожди, местами с грозами. Прохладно в начале месяца, в конце первой, начале второй и третьей декадах; ночью нуль — плюс 5, а на севере минус 2 — плюс 3. Потеплеет в конце второй пятидневки, 16—20 июня и в конце месяца: днем на севере плюс 22—27, на юге 25—30.

В **Казахстане**, на севере, востоке и в горах будет преобладать переменная облачность с частыми ливневыми дождями и грозами; на остальной территории короткие дожди и грозы ожидаются 6—13 и 22—27 июня; в остальное время — малооблачно, без осадков. Сильные ветры и пыльные бури преимущественно в первой декаде. Прохладно в начале месяца и 6—13 июня. Очень тепло — 3—5, 14—21 и 27—30 июня, днем на севере плюс 25—30, на юге — 32—38.

В **Средней Азии** малооблачно. Без существенных осадков. Небольшие дожди выпадут преимущественно в первой половине месяца. Жара в первой и последней пятидневках, когда днем будет 33—38, а в конце месяца 38—42. В Киргизии облачность, временами дожди, местами с грозами.

В **Восточной Сибири** в первой декаде, около середины и в конце месяца (в Якутии весь месяц) будет преобладать переменная облачность, недолгие дожди, кое-где с грозами. В остальное время малооблачно, без осадков. Прохладно в конце первой и в начале второй декад. Значительно повысится температура в третьей декаде.

На **Дальнем Востоке** — переменная облачность с короткими дождями и грозами. На Камчатке и Сахалине — облачность, временами дожди. Прохладно в Амурской области во второй пятидневке и 13—14 июня, на севере Хабаровского края — в первой и четвертой пятидневках, в Магаданской области — в первой декаде, в Приморском крае — в конце второй декады. Очень жарко в Амурской области будет 19—23 июня и в конце месяца; в Хабаровском крае в конце первой — начале второй и третьей декад; в Приморском крае 12—13 июня и в конце месяца.

Елизавета БОРИСОВА,
научный сотрудник Гидрометеоцентра СССР.
(АПН).

КОНФЕРЕНЦИЯ НЕГРОВ В ЛОС-АНДЖЕЛЕСЕ

НЬЮ-ЙОРК, 29 мая. (ТАСС). В негритянском квартале Лос-Анджелеса — Уоттсе — закончилась конференция, на которой обсуждались проблемы условий жизни в гетто.

Участники конференции, съехавшиеся со всех концов штата Калифорния, говорили о продолжающейся в стране жестокой расовой дискриминации. Они заявили также и о своем отношении к войне. Конференция единогласно приняла решение принять участие в общенациональной кампании протеста против позорной войны США во Вьетнаме. Эту кампанию намечается провести летом. Делегаты конференции приветствовали руководителя Комитета весенней мобилизации за прекращение войны во Вьетнаме Д. Бивела, который обратился к ним с призывом поддержать различные антивоенные демонстрации и марши протеста против этой войны.

САНТЬЯГО

ОБРАЩЕНИЕ ПРОФСОЮЗНОГО КОНГРЕССА ЛАТИНСКОЙ АМЕРИКИ

Постоянный конгресс профсоюзного единства трудящихся Латинской Америки обратился ко всем народам континента с призывом встать на защиту кубинской революции. Против Кубы, говорится в заявлении конгресса, американские империалисты готовят новый заговор. С этой целью они стремятся с помощью военщины латиноамериканских стран сколотить межамериканский жандармский корпус. Однако, говорится в заявлении, любая агрессия против социалистической Кубы встретит решительный отпор со стороны всех народов Латинской Америки.

СОЗЫВ СОВЕТА БЕЗОПАСНОСТИ

НЬЮ-ЙОРК, 29 мая. (ТАСС). Представитель генерального секретаря ООН сообщил, что сегодня состоится заседание Совета Безопасности, посвященное положению на Ближнем Востоке. Совет Безопасности созывается его председателем после консультации с делегациями и после получения просьбы постоянного представителя ОАР при ООН Эль-Куни о созыве заседания. По поручению своего правительства Эль-Куни потребовал, чтобы Совет Безопасности срочно рассмотрел вопрос об «израильской агрессивной политике, о непрекращающейся агрессии Израиля, угрожающей миру и безопасности на Ближнем Востоке и международному миру и безопасности».

КОРОТКИЕ СООБЩЕНИЯ

Бригада строителей Н. Овчинникова из первого управления отделочных работ домостроительного комбината № 1 готовит к сдаче дом № 8 в квартале «Ц». В бригаде развернулось соревнование за право называться коллективом имени 50-летия Великого Октября.

Строители из Бухарского домостроительного комбината и стройтреста № 163 заканчивают отделочные работы в восьмидесятиквартирном крупнопанельном доме № 15-а на перекрестке улиц Фархадской и Гафура Гуляма.

Республиканская комсомольская школа по повышению квалификации секретарей, заведующих отделами, инструкторов райкомов, горкомов, обкомов комсомола открылась в Ташкенте.

УТРЕННИЕ ГАЗЕТЫ ПУБЛИКУЮТ

⊙ Сообщение о прибытии в Москву президента Сирии д-ра Нуреддина Атаси с дружественным визитом.

⊙ Сегодня в Москве открывается VI Всесоюзный съезд ДОСААФ СССР. «Правда» публикует в связи с этим событием репортаж из первичной организации ДОСААФ.

⊙ Сообщение об отъезде Н. В. Подгорного в Афганистан.

⊙ 29 мая начался официальный визит в Советском Союзе министра иностранных дел королевства Камбоджа принца Нородома Фуриссары.

⊙ Информацию об отъезде из Москвы в Улан-Батор делегации Великого Народного Хурала МНР.

⊙ Обращение IV съезда писателей СССР к писателям мира.

⊙ Резолюции IV съезда писателей СССР в связи с событиями в Греции и по вьетнамскому вопросу.

СТРОГО СОБЛЮДАТЬ ЗАКОНЫ О ТРУДЕ

ПРОКУРАТУРА города проверила на ряде промышленных предприятий и строек города выполнение советского законодательства о труде и установила серьезные нарушения. До сих пор рабочие привлекаются к сверхурочным работам, превышающим предельные нормы, нарушаются законы об охране труда несовершеннолетних, издаются приказы и распоряжения, ущемляющие права трудящихся.

Нарушая Указы Президиума Верховного Совета СССР, Постановления ЦК КПСС и Совета Министров СССР от 3 августа 1955 года об отпусках и условиях труда подростков, отдельные руководители предприятий допускают использование подростков на сверхурочных и ночных работах, не проводят доплаты за один час сокращенного рабочего времени, допускаются и другие нарушения.

На электротехническом заводе имеет место большое количество производственных травм в результате несоблюдения правил техники безопасности. Проверкой установлено, что большей частью травмируются молодые рабочие. С ними несвоевременно проводится инструктаж. Мастера не всегда контролируют их работу. Приведем некоторые примеры. Хядоят Мулладжанова, работающая ученицей-прессовщицей, была поставлена на работу на литпрессе, на котором ей нельзя было работать, как подростку. В результате незнания правил по технике безопасности она получила тяжелую травму. На этом же заводе травму по этой же причине получил и подросток Брайков.

Нарушение правил охраны труда подростков допускается администрацией заводов «Ташкенткабель», «Ташхимсельмаш», макаронной фабрики и других.

На заводе «Ташсельмаш» некоторые несовершеннолетние используются на работах, которые должны выполнять взрослые.

Администрацией отдельных предприятий города увольнение подростков не согласовывается с комиссией по делам несовершеннолетних. Это относится к тресту «Гордорстройремонт», где нарушая Положения, были уволены с работы подросток Иванов, Бернштейн и другие.

Этим трестом нарушаются законы, предусматривающие дисциплинарную ответственность рабочих и служащих. Здесь налагаются взыскания, не предусмотренные законом. Рабочим тт. Федичкину, Орлову, Безрукову и другим за нарушение трудовой дисциплины были понижены разряды.

Аналогичные нарушения в дисциплинарной практике наблюдаются на заводах железобетонных изделий, «Промсвязь», на автобазе Ташгорздравотдела и других предприятиях.

На заводе «Ташсельмаш» дисциплинарные взыскания на лиц, совершивших прогулы, налагаются не руководством завода, а цеховой администрацией. Между тем начальники цехов такими правами по закону не пользуются.

Начальник городского управления общественного питания А. Сутягина, нарушая закон, дала указание директорам треста не допускать к работе в подведомственных им предприятиях повара И. Наточаева, имевшего в прошлом двукратное увольнение по пункту «г» ст. 47 КЗОТ. Известно, что лишение граждан права занимать определенные должности или заниматься определенной деятельностью может последовать только в качестве наказания, определяемого судом.

Руководители завода железобетонных изделий, табачной фабрики, нарушая пункт 10 Положения о правилах ФЗМК, увольняют рабочих и служащих по своей инициативе, без согласия профсоюзных организаций. Администрацией автобазы «Ташгорздравотдела» были уволены без согласия профсоюза водители тт. Ташпулатов, Зилутдинов и другие.

Профсоюзные организации почему-то не проявляют принципиальности, мирятся с нарушениями закона, допускаемыми администрацией!

Руководители промышленных предприятий порой нарушают законодательство о рабочем времени и отдыхе. На заводе «Компрессор» по приказу директора завода некоторым рабочим и инженерно-техническим работникам двух цехов был удлинен рабочий день.

На заводе «Ташсельмаш» нередко рабочие привлекаются к работе в дни отдыха. А затем им заменяют день еженедельного отдыха денежной компенсацией.

Строжайшее соблюдение дисциплины, порядка и организованности, честное отношение к труду и социалистической собственности должны стать личным убеждением каждого человека, нормой его поведения, первейшим гражданским долгом и обязанностью. Личный пример в этом должны показывать руководители предприятий, они обязаны строго соблюдать законы о труде.

Центральный Комитет КПСС рассмотрел вопрос о работе партийных организаций Тульской области по воспитанию социалистической дисциплины труда в коллективах промышленных предприятий и строек. В постановлении указывается, что многие партийные организации области плохо используют против прогульщиков, нарушителей дисциплины возможности общественного воздействия и предусмотренные законодательством административные меры. И это относится к работе наших предприятий.

На заводе «Компрессор» в 1966 году 891 человек совершил прогулы и другие нарушения трудовой дисциплины, в связи с чем было потеряно 3584 человеко-дня. Расчет показал, что если бы этих прогулов не было, завод мог бы выпустить дополнительно 13 компрессорных станций.

К прогульщикам и другим нарушителями трудовой дисциплины в основном применяются лишь меры дисциплинарного порядка. Совершенно недооценивается на заводе воспитательное значение товарищеского суда. Только 12 нарушителей трудовой дисциплины предстали перед товарищеским судом.

Не на уровне трудовая дисциплина и на подшипниковом заводе. В 1966 году из 358 работавших на заводе 272 человека совершили 1222 прогула. В результате завод недодал продукции на 18 тысяч рублей. Не улучшилось на заводе положение и в этом году.

Во многих случаях пьяницам и другим нарушителям порядка кое-где на производстве не дается должный отпор, вокруг них не создается обстановка нетерпимости.

На заводе железобетонных изделий далеко не редки случаи пьянства и нарушений трудовой дисциплины. Работник этого завода Сайдаметов народным судом Фрунзенского района был осужден за мелкое хулиганство на пятнадцать суток. Этот случай Сайдаметов от руководителей предприятия скрыл, объяснив, что в эти дни он ездил в Фергану к больной матери. Так ли это, никто на заводе не интересовался, и нарушитель дисциплины, прогульщик и пьяница получил зарплату и премиальные за те дни, что находился... под арестом.

Понятно, что при таком «порядке» и «контроле» вряд ли можно рассчитывать на укрепление трудовой дисциплины среди рабочих завода.

Совершенно очевидно, что такое положение с трудовой дисциплиной не может быть терпимо. Для Ташкента вопросы безупречного соблюдения трудового законодательства и дисциплины имеют особое значение. Город залечивает раны, нанесенные стихийным бедствием, строится. Многое уже сделано, но предстоит еще очень много сделать. Успешно решить все задачи возможно лишь при строгом соблюдении государственной дисциплины, советских законов, порядка.

М. РУБАНОВ,
прокурор города, старший советник юстиции.



Всегда многолюдно в одном из красивейших зданий узбекской столицы — Дворце искусств. Охотно проводят здесь свой досуг люди самых разных возрастов и профессий.

НА СНИМКЕ нашего нештатного фотокорреспондента П. Новикова запечатлен один из залов Дворца и вид из него на прилегающую площадь.

ТАШКЕНТСКИЙ ХАРАКТЕР

Душевная щедрость

НА КОНКУРС „ВЕЧЕРНЕГО ТАШКЕНТА"

— Мама, ложись спать, уже поздно!..

— Спи, детка, спи, я еще немного поработаю.

Маргарита Васильевна заботливо поправляет сползшее одеяло и снова склоняется над грудой пенсионных дел. Надо успеть оформить дела, ведь пенсионеры должны своевременно получать пенсию. За один день в Кировском райсобесе много проходит посетителей перед столом бухгалтера М. В. Масленниковой. У каждого свои просьбы, нужды, желания. И каждого надо выслушать, чутко разобраться во всем, где надо помочь или посоветовать.

В час дня прием посетителей прекращается, и стол завален массой разных дел. Так и получается, что приходится частенько забирать часть работы домой. Это не разрешается, но что поделаешь, пенсия должна быть выплачена своевременно.

Многим непосвященным бухгалтерский труд кажется скучным, нудным, а на самом деле он полон того незаметного и нужного пафоса, помогающего устранять те многочисленные мелочи, которые подчас раздражают нас в жизни. Люди всех профессий находятся в ведении органов соцобеспечения. Если раньше в Ташкенте выплачивали нуждающимся пособия на сумму в 1 миллион рублей, то в настоящее время эта сумма достигает 50 миллионов. Изменилась и система выплаты пенсий, увеличились льготы инвалидам Отечественной войны и семьям погибших: предоставляется право проезда на всех видах городского транспорта, обеспечиваются путевками в лучшие санатории и курорты страны и т. д. И все это бесплатно.

Этот год особенно трудный для работников Кировского райсобеса, так как район больше всех пострадал от землетрясения, и многие пенсионеры переселились в благоустроенные дома Чиланзара, не оставив адреса. Приходится подолгу разыскивать их, чтобы выплачивать пенсию.

Вот уже 29 лет работает М. В. Масленникова в системе бухгалтерского учета, из них одиннадцать — в Кировском райсобесе. Худенькая, среднего роста, она так и светится добротой и энергией. В 1964 году Маргарита Васильевна перенесла тяжелую операцию. Врачи запретили работать, но воля к труду, к жизни победила. Вскоре после операции она устроила в своей палате целое консультационное бюро по пенсионным вопросам. Прикованная к постели болезнью, она сама упрашивала врачей пропустить к ней людей, а то, как она выразилась, «без дела зачахну». И только благодаря своей неугомонной энергии, воли к жизни, к труду, неистощимому юмору и оптимизму она смогла снова вернуться в строй, на свою любимую работу. В этом весь ее характер, опровергший мнение врачей, которые считали ее тяжело больной.

Самая большая награда для нее — десятки поздравительных писем и телеграмм, получаемых в праздники. Любят и уважают пенсионеры Маргариту Васильевну, и везде она почетный желанный гость.

Вот так изо дня в день трудится главный бухгалтер Маргарита Васильевна — днем посетители, любимая работа, а вечером, еле успев пробежать глазами свежие газеты (нельзя же отставать от жизни), приготовив ужин, снова садится за пенсионные дела.

— Я даже не представляю, — говорит она, — что бы я делала и как смогла жить, если бы у меня отняли любимую работу.

Скоро наступит пора выпускных экзаменов, и сердце матери волнуется за дочь, которая кончает десятилетку: сдаст ли экзамены? Поступит ли в институт?

...До поздней ночи светится окно на третьем этаже 11-го квартала Чиланзара. Это работает Маргарита Васильевна для того, чтобы наши пенсионеры вовремя могли получать пенсию, без забот проводить свой заслуженный отдых.

В. ГУСЕВ.

ДАВАЙТЕ ВМЕСТЕ ПОСОВЕТУЕМСЯ...

КАКИМ ДОЛЖЕН БЫТЬ ГЕРБ ТАШКЕНТА?



В принципе я согласен с предложением читателя А. Дрожинина, предложившего в газете от 18 мая 1967 года герб нашего города.

Но, как у жителя Ташкента с 25-летним стажем у меня есть свои предложения, есть и возражения.

Я считаю нецелесообразным в верхней части герба помещение арки и звезды — ведь звезда есть на флаге УзССР! Вместо нее лучше поместить солнце, символизирующее жаркий климат нашей республики, позволяющий выращивать богатые урожаи хлопка, винограда...

Вместо вертикально-шпиндельной приемной части хлопкоуборочной машины, рекомендуемой А. Дрожинным, лучше поместить зубчатую шестеренку — символ техники.

В целом, на мой взгляд, герб должен выглядеть так: в верхней части — солнце с исходящими от него лучами и доходящими до гор, коробочка хлопка, зеленое поле, национальный узбекский флаг, шестеренка и в конце — арка, олицетворяющая будущее нашего города.

И. ДУДИН.

НОВОСЕЛЬЕ ЗАВОДА

Несколько десятилетий существует в Ташкенте авторемонтный завод № 2, один из первенцев авторемонтного производства в Узбекистане. Находился он в центре города, на улице Чехова.

В далекие годы организации завода ему вполне хватало места. За последнее время завод коренным образом изменил свой облик, превратился из полукустарного предприятия в современный машиностроительный завод, оснащенный новейшим совершенным оборудованием.

Сейчас на этом заводе получают вторую жизнь многие дефицитные автомобильные детали (блоки цилиндров, коленчатые валы, шатуны и др.). Слава о трудовых буднях коллектива идет далеко за пределами нашей республики.

Тесно сейчас стало заводу на занимаемой территории. Совет Министров Узбекской ССР недавно принял постановление о строительстве нового объекта авторемонтного завода № 2 в районе города-спутника Сергели. Строительство начнется в будущем году. На возведение объекта ассигнуется около 1 миллиона рублей, в том числе на строительно-монтажные работы — свыше 800 тысяч рублей. Для строительства завода выделяется участок более 3 гектаров. На нем разместятся главный корпус (около 3 тысяч квадратных метров), кузнечный цех, котельня, складские и другие вспомогательные помещения.

Проектом предусматривается оборудование специальной зоны отдыха. Словом, один из старейших заводов получит отличную, благоустроенную «квартиру», хорошо оборудованную производственными, бытовыми и вспомогательными помещениями, озелененную территорию.

На новых производственных площадях выпуск товарной продукции для народного хозяйства завод увеличит более чем в полтора раза.

В 1969 году завод справит новоселье.

В. ШАБЕРТ.

МУЗЕЙ В ШКОЛЕ

В школе № 94 Ленинского района открылся музей, посвященный 50-летию Советской власти и революционной деятельности основателя первого в мире социалистического государства В. И. Ленина. В нем представлены сотни репродукций и картин, рассказывающих о подготовке и проведении революции и том пути, который прошла страна за 50 лет.

Инициатор создания музея — преподаватель истории коммунистка Л. Алифанова. В оборудовании музея принимали активное участие комсомольцы и пионеры. Ребята часто собираются у самодельного телевизора, который демонстрирует диафильмы о первых годах Советской власти в нашей стране.

«НАМ ПЕСНЯ СТРОИТЬ И ЖИТЬ ПОМОГАЕТ»

Под таким девизом открылась в Ташкенте неделя советской песни, посвященная юбилею Октября. Ее проводит Ташкентский Дом грампластинок всесоюзной фирмы «Мелодия».

В специализированных магазинах и секциях по продаже грампластинок вы сможете приобрести «Любимые песни Ильича», «Интернационал», «Марсельезу», «Революционные песни», комплекты грампластинок «Песни революции и гражданской войны».

«ВЕЧЕРНИЙ ТАШКЕНТ» ПОЛУЧИЛ ОТВЕТ.

„ОСТРЫЙ СИГНАЛ"

Под таким заголовком 23 февраля была опубликована заметка, в которой говорилось о нарушении правил безопасности при переходе людей через железнодорожные пути станции Ташкент-товарная.

Вот что сообщает заместитель начальника Ташкентского отделения дороги З. Нишанбаев.

«Заметка обсуждена, факты подтвердились.

Для обеспечения безопасного перехода людей через железнодорожные пути на этой станции возведен пешеходный мост, который с обеих сторон имеет ограждение и освещение.

Вывешены красочные панно, предупреждающие об опасности хождения по железнодорожным путям.

КАК ЭТО ДЕЛАЕТСЯ

Кумыс — богатырский напиток

ТРУДНО найти в башкирских или казахских деревнях дом, где не было бы этого терпкого, чуть кисловатого напитка.

Когда гость переступает порог, хозяин предлагает ему помешать палочкой содержимое бочонка или бурдюка, а затем угощает пиалой прохладного кумыса. Приготовление его в домашних условиях несложно. Парное молоко от специальных пород лошадей заливают в бурдюк или бочонок и добавляют для «затравки» немного старого кумыса. День брожения — и кумыс готов.

Выпить его — все равно, что попробовать «живой воды», утверждает башкирское сказание. И в самом деле, еще в середине прошлого века медики заметили, что кумыс не только высококалорийный продукт питания, но и прекрасное исцеляющее средство.

Люди, страдающие легочными и желудочными заболеваниями, удивительно быстро поправлялись, начиная пить богатырский напиток. Выяснилось, что в нем много белка, жиров, сахара и других веществ. Достаточно заметить, что витамина С в кобыльем молоке в двенадцать раз больше, чем в коровьем.

Интересно, что, испытав на себе удивительные свойства кумыса, Л. Н. Толстой завел на самарской реке Таналык небольшую кумысную ферму, пригласил туда опытного мастера. Чтобы набраться сил и бодрости, Лев Николаевич из года в год навещал «Самарский хуторок». Сын писателя И. Л. Толстой уверял, что отец за один присест выпивал по восемь и больше чашек кумыса.

Сейчас в приготовление этого напитка «вмешались» механизмы. Кобыл выдаивают доильными аппаратами. Молоко, проходя через специальные фильтры, поступает на завод. Там его пастеризуют, заквашивают дрожжами и оставляют на день для брожения при температуре плюс 24—29 градусов. Качество кумыса меняется в зависимости от температуры: чем она выше, тем в напитке меньше спирта, больше кислоты и наоборот. После того, как кумыс перебродит, его наливают в бутылки и ставят часа на два для газации. Потом напиток переносят в холодное помещение (четыре градуса тепла) и выдерживают его там 3—4 дня. Вот и все — кумыс готов.

Утолить жажду этим напитком можно в Алма-Ате, Фрунзе, Уфе и других городах. В стране сейчас 52 кумыслечебницы, несколько специализированных ферм. Они созданы даже в Крыму, Тамбовской и Московской областях. И все же кумыса пока мало. Правда, уже в ближайшее время его производство намечено увеличить. В Якутии, Башкирии, Казахстане, Узбекистане предусмотрено развитие молочного коневодства. Хорошо бы и в других республиках наладить производство целебного напитка, который в народе по праву называют богатырским.

(Корр. ТАСС).

САМАРКАНД НАКАНУНЕ ЮБИЛЕЯ

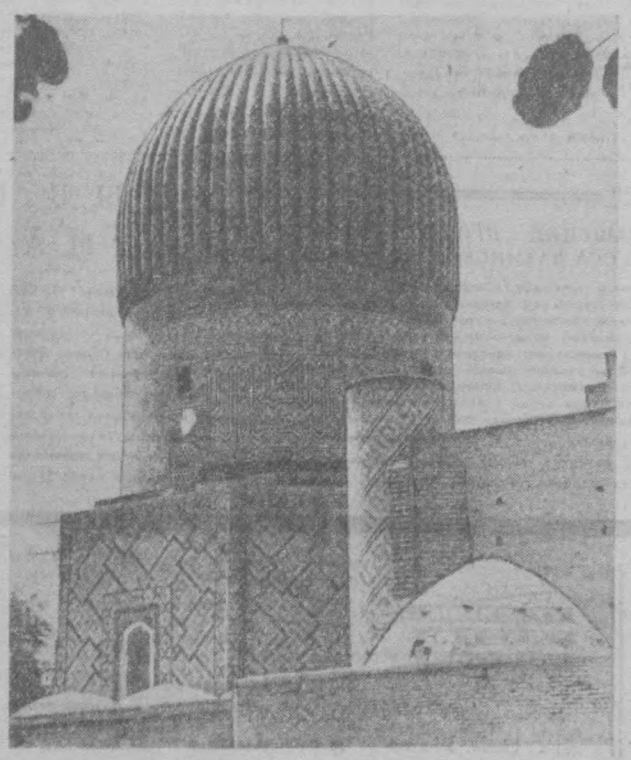

МАВЗОЛЕЙ ГУР-ЭМИР.

ТЫСЯЧЕЛЕТИЯ

САМАРКАНД... Город, овеянный поэзией старины, средоточие великолепных памятников древнего зодчества, которые могут поспорить монументальностью, благородной простотой и гармонией форм с афинским Парфеноном, римским Колизеем, пагодами Камбоджи и Бирмы, средневековыми соборами Парижа и Реймса.

Самарканд — один из древнейших городов мира, ровесник Вавилона и Фив, Афин и Рима: в 1969 году ему исполнится 2500 лет. И правительство Узбекистана, и местные органы власти всячески заботятся о том, чтобы упрочивать величие города, ставшего Меккой любителей старины.

Образцы древнего зодчества любовно изучаются и охраняются. Разгаданы утраченные было секреты изготовления облицовочных изразцов, майолики и мозаики. Советские архитекторы-реставраторы в содружестве с народными мастерами залечивают раны, нанесенные памятникам разрушающим действием времени, и восстанавливают их былой облик. И снова во всей своей первозданной красоте величавые творения прошлого приносят людям эстетическую радость.

Зайдите на увековеченную художником В. Верещагиным площадь Регистан, архитектурный ансамбль которой представляет собой один из выдающихся образцов градостроительного искусства феодального Востока, и вы найдете здесь много отрадных перемен. Медресе Шер-Дору возвращен его прежний вид. Восстановлен декорум этого грандиозного сооружения, в частности изображение на портале львов, преследующих серн, которое и дало название медресе (шер—лев).

Напротив Шер-Дора высится медресе, построенное более пяти веков назад по повелению Улугбека, одного из просвещеннейших правителей Самарканда и великого ученого древности. Выпрямлены два его 33-метровых минарета, двойники пизанской башни.

Возле обсерватории Улугбека, которого Лаплас назвал «величайшим в истории астрономии наблюдателем», воздвигнут мемориальный музей. Его экспозиция дает представление о вкладе в мировую науку самаркандской астрономической школы Улугбека.

Вновь сверкает своими гранями бирюзовый ребристый купол усыпальницы Тамерлана. Этот расколовшийся на восемь частей купол был восстановлен вскоре после окончания Отечественной войны. Прежде чем покрыть изразцовым панцирем, его стянули снаружи металлическими поясами, а внутренний свод укрепили надежными конструкциями. По старинным образцам и рисункам народные мастера реставрировали внешнее декоративное убранство мавзолея.

Предпринимаются меры по созданию заповедной зоны вблизи исторических памятников. Сносятся ста-

ДЕТИ—НАША РАДОСТЬ









Ветер — шалун бродячий
Запутался в волосах.
Здравствуй июнь горячий
С солнцем во всех глазах!
Снова на брызги радуг
Вдоволь не наглядеться!
Вот она наша радость
Мира любви и детства.

А. КАСАТКИН.

Фото П. Новикова.

ОБЗОР ПОЭТИЧЕСКИХ ПИСЕМ

Когда человек говорит стихами

Человек живет действительностью, которая его окружает. У человека много забот. Он бывает счастлив и несчастлив, он бывает весел и угрюм, он бывает бессилен и полон сил. Но ему никогда не сидится на одном месте. Его всегда тянет туда, где ключом бьет беспокойная жизнь.

Что сейчас волнует тебя, мой современник?

Какие думы у тебя на сердце? Что тебя заставляет творить настоящие чудеса?

Я предвижу много ответов. Пожалуй, всех не перечесть. У каждого свои помыслы и желания.

Однако в истории человечества бывают такие периоды, когда взоры всех приковываются к одному событию. Мы с тобой, современник, живем сейчас делами юбилейного года. Он вдохновляет нас повсюду, где бы мы ни находились, что бы мы ни делали.

Не случайно поэтому в нашей почте сегодня преобладают письма, посвященные делам грозового Октября. Не случайно поэтому большая часть твоих стихотворений, современник, возвращает нас к событиям суровых будней великой революции.

Залп «Авроры» потряс
планету.
Обездоленный люд
всколыхнул.
В этот день родилась власть
Советов,
Обновившая нашу страну.

Эти строки, принадлежащие слесарю Р. Бураншеву, взяты из стихотворения «Тебе—юбилейная». Автор с гордостью говорит о преобразованиях, происшедших в нашей стране со времени исторического залпа. Если в те далекие дни одним из распространенных «технических» достижений была соха, то теперь мы прорубили окно в космос, и недалек день, когда вступим на планеты иных миров.

Р. Хазбулатов подчеркивает, что «капитаны звездных кораблей» так же нужны, как и «капитаны «голубых кораблей».

Эту же мысль я нахожу в стихотворении В. Банкова, В. Киселева, Р. Яфаева.

Такая победная поступь советского человека стала возможна потому, что вся его жизнь озарена идеями великого Ленина.

«Ленин с нами!»—так озаглавливают многие поэты свои произведения. Так озаглавил стихотворение и П. Щербинин:

...Как в утреннем тумане
Среди потока тысячи людей,
Проходит он по улицам
Казани —
оруженосец пламенных идей.
Сквозь темень видя ясный
свет свободы,
Других времен, совсем
другой судьбы,
Он создал партию рабочего
народа...

Эта партия ведет человечество к гениальным свершениям, «и мы теперь, идя дорогой счастья, во всем равненье держим» по Ильичу. Нам было нелегко на этой необычной дороге, нас пытался задушить «фашизм, возрожденный капиталом» (Э. Зайнов), мы потеряли немало лучших своих сыновей и дочерей «в дни коричневой чумы» (М. Никитенко), мы «умирали, чтоб жила Москва», чтоб «счастье по земле бродило» (В. Сокол), однако мы победили и победим всегда, какие бы трудности ни выпали на нашу долю с тобой, дорогой современник.

Особенно ярко отразилось это и теперь, когда к нам в город пришла беда.

Стихотворений о бедствии, обрушившемся на Ташкент, много, и невозможно перечислить все фамилии в этом обзоре, для этого потребовалась бы целая газетная полоса. В основном поэты пишут теперь о тех, кто восстанавливает город, о том, как преобразуются улицы и площади солнечной столицы. Правда, иногда нет-нет да и вспомнят авторы те страшные минуты, которые выпадали на долю ташкентцев.

Снова гул —
и резкий рывок
подбросил вверх израненный
город.
Снова стон —
и мгновенный шок,
словно лавы комок,
попал за ворот, —

пишет Д. Арутюнова в стихотворении «Тебе, мой город».

О том же пишет К. Федоров:

Хочу,
чтобы нас не трясло,
не качало бы,
людей не тревожили бы
ни скрип,
ни крик.
...Земля!
Бы не корабельная палуба,
а стационарный материк!

Не остались в стороне люди планеты, не остались в стороне люди страны — боль сковала сердца миллионов, поехали в Ташкент строители.

Мы прошли сквозь морозы
Сибири,
В сорок пять котлованы
рубили,
Вечерами в палатке ветхой
Согревались кедровой
веткой.
Под гитару тихонько пели,
В унисон с заунывной
метелью.

Это пишет в стихотворении «Романтики» рабочий Главмосстроя С. Будяков. Он сам, судя по всему, романтик, и его привело в Ташкент не праздное любопытство: он готов вместе со всей страной строить новый город.

В Ташкенте нашел свое место и романтик из Латвии А. Чайковский. В стихотворениях «Мы обещаем Ташкенту», «Трехтонка», «Братьям» он говорит о замечательных людях, окружавших его, о «кранах размашистых», которые, будто «длинноклювые птицы», взвиваются над строящимся городом, о «братской дружбе республик», которой нет конца.

Рабочие поэты гордятся своей профессией. Примечательно небольшое стихотворение Н. Красильникова «Руки».

Я руки свои не холил,
Я ими бетон мешал.
Каналы копал и строил,
В пустынях сады сажал...

Вдохновенный труд ташкентцев, мужество и сплоченность всех, кто строит «Город солнца» (так назвал стихотворение А. Максудов), видны в поэтических письмах П. Глотова, Ю. Когтева, С. Хмырова, А. Рожнова, Г. Никифорова, Н. Мушашвили, В. Тычинского, В. Шульгина и многих других.

Из потока стихотворений, присылаемых в редакцию, особо выделяются стихотворения, посвященные женщине-матери, женщине-строителю, учителю, ученому, врачу, женщине — государственному деятелю. Эти произведения также навеяны приближающимся юбилеем страны.

«Полыхнул огнем 18-й год» — начинает стихотворение Г. Шмонина, и словно заглядывает в прошлое, которое разорвало цепи рабства, сковывавшие столетиями женщину. Не случайно Р. Павлова, говоря о роли советской женщины в строительстве нового общества, обращается со словами любви к партии коммунистов, которая дала женщине Страны Советов неограниченные права. «Слава партии любимой», — восклицает поэтесса.

Оставляют впечатление «женские стихотворения» Г. Малютина, Ш. Айдына, В. Красовского, А. Ищенко, В. Крючкова, В. Зайнитдиновой. Правда, «женское стихотворение» В. Зайнитдиновой написано в ином плане — оно посвящено... мужчинам, в нем словно проглядывается просьба: мужчины, что же вы не всегда бываете вежливы, почему только в праздники дарите женщинам цветы?

Ну и, разумеется, редакционный портфель газеты каждый день пополняется лирическими стихотворениями. Пожалуй, комментарии в данном случае не нужны: наша жизнь так многообразна и прекрасна, что не быть лириком просто невозможно. И я, и ты, мой современник, порой испытываем необъяснимую потребность поделиться с кем-нибудь своими впечатлениями, своими думами, своим счастьем... Особенно счастьем. Оно, как Вселенная, велико и требует, по-моему, нередко такой же великой аудитории. К чему его скрывать? Мир должен знать о счастье твоем и моем, о счастье людей планеты Земля.

А. Гнусарев, как пишут о нем его товарищи из Главташстроя, человек скромный, застенчивый; все свое свободное время отдает поэзии...

Расступитесь деревья в лесу,
Посмотрите, я счастье несу.
В самом деле, в руках
у меня
Нежный слиток цветов
и огня.

Рядом со счастьем бродит любовь, это старо, как мир, и, тем не менее, это всегда волнует. И меня взволновали два стихотворения Г. Альтинатдиса, посвященные любимой девушке. Я вместе с ним удивляюсь и спрашиваю тревожно:

Почему я не встретил
раньше?
Почему я найти не смог?
Бот такую, как ты, Наташа,
На распутьях своих дорог?

Удивляются вместе со мной другие авторы, приславшие стихотворения, посвященные тем, кто навсегда вошел в их сердца: Г. Осипов, Н. Севастьянова, В. Крестовоздвиженский, С. Кигель, Н. Зозулина, Н. Архипенко, В. Котелевец, Т. Шадрина, Р. Гумеров, Ф. Исаев, Ю. Кольцов.

Рядом со счастьем живет труд. Труд настоящий, действенный, вдохновенный. А Ильянюк гордится, видя бескрайние просторы узбекской земли, он рад, что его труд вложен в расцвет края.

У меня на картах плантации
Хлопчатник, как звезды
в снегу.

Рядом со счастьем живет все, что волнует меня и тебя, современник, что живет в нас с тобой, что заставляет нас идти на неимоверные трудности, всегда, в любой час. Это я нахожу в стихотворениях М. Газнева, И. Иващенко, Т. Кирьяновой, Э. Новикова, Е. Мюссера, Н. Серебряковой, М. Никитенко, П. Осиповой, К. Кувшинова, В. Шушевского, А. Нестерова, И. Зорина, Б. Вильграя, В. Прониной, В. Стрпвачева, В. Чеклецова и многих, многих других.

...Человек начинает говорить стихами, когда его переполняют высокие чувства. Ему хочется поведать всем, что его волнует, что для него дорого, что должно непременно выплеснуться наружу, иначе человек станет беднее, иначе его долго будет преследовать боль необъяснимой утраты.

В стихотворениях, присланных к нам в редакцию, подчас не все гладко, не все равноценно и поэтично, однако в каждом из них ощущаешь пульс огромной жизни, которую мы творим с тобой, мой беспокойный современник.

М. ЗАФАР.

СО ВСЕХ КОНЦОВ СТРАНЫ

САМЫЙ ВЫСОКИЙ ДОМ ЕРЕВАНА

В столице Армении началось строительство нового здания дома связи республики. В 17-этажной новостройке разместятся центральный телеграф и почтамт, где ежесуточно будет выполняться до 200 тысяч операций.

Дом связи строится на возвышенности Конд, откуда берет начало новый, главный проспект Еревана шириной в 60 метров. Новостройка создается по оригинальному архитектурному замыслу из бетона, стекла и алюминия. Под ней проходят туннели, соединяющие центр города с зоной отдыха в ущелье реки Раздан.

КОМБИНАТ НОВОСЕЛИЙ

Первую продукцию отправил на площадки городка таджикских целинников Курган-тюбинский домостроительный комбинат, передает корреспондент ТАСС из Курган-Тюбе (Таджикистан).

Новый комбинат способен в год обеспечить строительство тысячи благоустроенных квартир. Жилые массивы возникнут в Курган-Тюбе и в Яване, где сейчас закладывается крупнейший в Средней Азии электрохимический комбинат и город с населением в 150 тысяч человек.

СЕЗОН НАЧАЛСЯ

В чаеводческих районах Грузии стартовала уборочная страда. Нежные глянцевитые листочки, появившиеся из-за поздней весны с опозданием на месяц, заполнили бункеры машин «Сакартвело» и корзины сборщиц, сообщает корреспондент ТАСС. В юбилейном сезоне с плантаций республики предусмотрено собрать 200 тысяч тонн сырья. Значительную часть этого труда возьмет на себя техника.

ПАРАДОМ ГОРНОЙ ТЕХНИКИ

станет Московская международная выставка «Интергормаш-67», которая откроется в июле. 25 мая на набережную Москвы-реки в Центральном парке культуры и отдыха имени Горького прибыли первые монтажники советского раздела выставки. Им предстоит установить и оладить на стендах и смотровых площадках 140 образцов лучшего горного оборудования, выпускаемого в нашей стране.

Как сообщил корреспонденту ТАСС заместитель директора выставки «Интергормаш-67» Л. А. Попов, это будет самый представительный в мире смотр горной техники. Более 2000 машин, приборов и различного оборудования, используемого в горнодобывающей промышленности, покажут 153 фирмы из 18 стран. Продемонстрируют свои новинки и 30 советских предприятий. Павильоны выставки уже готовы к приему оборудования.

ПЕРВЫЙ НА ДАЛЬНЕМ ВОСТОКЕ

рыбопитомник для выращивания амурского сазана вступил в строй в окрестностях Хабаровска. В 20 прудах, связанных системой каналов и шлюзов, будет ежегодно выращиваться более миллиона сеголеток карпа для зарыбления совхозных и колхозных водоемов Приамурья.

ОКНО В МИР

АЛЖИРСКИЙ СЕМИНАР ЗАКОНЧИЛ РАБОТУ

АЛЖИР, (ТАСС). Семинар по проблемам социализма в арабских странах, открывшийся в Алжире 22 мая, закончил работу.

Все выступления на семинаре, говорится в единодушно принятом заявлении, подтвердили единство по очень важному вопросу, а именно—что революционное движение в арабских странах направлено против империализма, феодализма и капитализма.

Семинар, который проходил в обстановке заговора империализма, направленного против арабских стран, подчеркивается в заявлении, «усилил у его участников чувство необходимости единства и заложил прочную основу для объединения».



Новое поколение Будапешта в одном из новых жилых поселков в Чепеле-Чиллагтелеп.

Заявление У Тана

НЬЮ-ЙОРК, 29 мая, (ТАСС). Генеральный секретарь ООН У Тан объявил вчера, что в соответствии с просьбой правительства ОАР он отдал распоряжение о немедленной эвакуации с египетской территории канадского контингента войск ООН.

Объединенная Арабская Республика потребовала вчера, чтобы канадский контингент войск ООН был в течение 48 часов выведен с египетской территории ввиду враждебной позиции правительства Канады в отношении ОАР. Это требование содержалось в срочном послании, которое министр иностранных дел ОАР Риад направил генеральному секретарю ООН У Тану.

Однако этим надеждам не суждено было сбыться. Хотя Мендес и занял президентское кресло, реальная власть осталась у армии, и он стал ее послушным орудием. Послеоктябрьский контингент правительственных войск был брошен на подавление крестьянского восстания в районе Сакапулас. Каратели сожгли 12 деревень, убили 8000 крестьян.

Весной 1966 года в стране развернулась широкая кампания протеста против террора. Ее возглавили студенты Университета Сан-Карлос. Они потребовали отставки министра внутренних дел Гватемалы Рекинио Кордона Кабрера, ответственного за кровавые расправы над крестьянами. Правительство ответило на это новыми репрессиями. Были убиты студенты Марио Мендес Монтенегро, Хосе Луис Арреага, Марио Лопес Ларрамендес, Хулио Кастильо Кастильо, Хуан Хосе Кастильо Кастильо, Хосе Мануэль Фуэнтес Мунис, Хосе Мануэль Фуэнтес Пинеда, Хосе Мануэль Фуэнтес Торрес, Хосе Мануэль Фуэнтес Кастильо, Хосе Мануэль Фуэнтес Кастильо Кастильо, Хосе Мануэль Фуэнтес Кастильо Кастильо Кастильо, Хосе Мануэль Фуэнтес Кастильо Кастильо Кастильо Кастильо, Хосе Мануэль Фуэнтес Кастильо Кастильо Кастильо Кастильо Кастильо, Хосе Мануэль Фуэнтес Кастильо Кастильо Кастильо Кастильо Кастильо Кастильо, Хосе Мануэль Фуэнтес Кастильо Кастильо Кастильо Кастильо Кастильо Кастильо Кастильо, Хосе Мануэль Фуэнтес Кастильо Кастильо Кастильо Кастильо Кастильо Кастильо Кастильо Кастильо, Хосе Мануэль Фуэнтес Кастильо Кастильо Кастильо Кастильо Кастильо Кастильо Кастильо Кастильо Кастильо, Хосе Мануэль Фуэнтес Кастильо Кастильо Кастильо Кастильо Кастильо Кастильо Кастильо Кастильо Кастильо Кастильо, Хосе Мануэль Фуэнтес Кастильо Кастильо Кастильо Кастильо Кастильо Кастильо Кастильо Кастильо Кастильо Кастильо Кастильо, Хосе Мануэль Фуэнтес Кастильо Кастильо Кастильо Кастильо Кастильо Кастильо Кастильо Кастильо Кастильо Кастильо Кастильо Кастильо, Хосе Мануэль Фуэнтес Кастильо Кастильо Кастильо Кастильо Кастильо Кастильо Кастильо Кастильо Кастильо Кастильо Кастильо Кастильо Кастильо, Хосе Мануэль Фуэнтес Кастильо Кастильо Кастильо Кастильо Кастильо Кастильо Кастильо Кастильо Кастильо Кастильо Кастильо Кастильо Кастильо Кастильо, Хосе Мануэль Фуэнтес Кастильо Кастильо Кастильо Кастильо Кастильо Кастильо Кастильо Кастильо Кастильо Кастильо Кастильо Кастильо Кастильо Кастильо Кастильо, Хосе Мануэль Фуэнтес Кастильо Кастильо Кастильо Кастильо Кастильо Кастильо Кастильо Кастильо Кастильо Кастильо Кастильо Кастильо Кастильо Кастильо Кастильо Кастильо, Хосе Мануэль Фуэнтес Кастильо Кастильо Кастильо Кастильо Кастильо Кастильо Кастильо Кастильо Кастильо Кастильо Кастильо Кастильо Кастильо Кастильо Кастильо Кастильо Кастильо, Хосе Мануэль Фуэнтес Кастильо Кастильо Кастильо Кастильо Кастильо Кастильо Кастильо Кастильо Кастильо Кастильо Кастильо Кастильо Кастильо Кастильо Кастильо Кастильо Кастильо Кастильо, Хосе Мануэль Фуэнтес Кастильо Кастильо Кастильо Кастильо Кастильо Кастильо Кастильо Кастильо Кастильо Кастильо Кастильо Кастильо Кастильо Кастильо Кастильо Кастильо Кастильо Кастильо Кастильо, Хосе Мануэль Фуэнтес Кастильо, Хосе Мануэль Фуэнтес Кастильо, Хосе Мануэль Фуэнтес Кастильо, Хосе Мануэль Фуэнтес Кастильо, Хосе Мануэль Фуэнтес Кастильо, Хосе Мануэль Фуэнтес Кастильо, Хосе Мануэль Фуэнтес Кастильо, Хосе Мануэль Фуэнтес Кастильо, Хосе Мануэль Фуэнтес Кастильо, Хосе Мануэль Фуэнтес Кастильо Кастильо Кастильо Кастильо Кастильо Кастильо Кастильо Кастильо Кастильо Кастильо Кастильо Кастильо Кастильо Кастильо Кастильо Кастильо Кастильо Кастильо Кастильо

ПРИРОДА И ЛЮДИ

ОРНИТОЗ

Содержание птиц в домашних условиях в последние годы приняло массовый характер. Многих любителей птиц волнуют вопросы, что такое орнитоз у птиц и передается ли это заболевание людям? Орнитоз (пситтакоз) — это острое инфекционное заболевание птиц, передающееся человеку. Возбудителем болезни является крупный вирус.

В конце прошлого века из Южной Америки (Бразилии) в Париж было завезено несколько сот крупных попугаев. Во время транспортировки часть птиц погибла. В Париже после продажи южноамериканских новоселов среди продавцов и покупателей началось тяжелое заболевание, протекавшее по типу пневмонии (воспаление легких). Наблюдения врачей показали, что заболевания возникли среди людей, контактировавшихся с попугаями. Такому заболеванию было дано название «пситтакоз», то есть попугайная болезнь («пситтакоз» в переводе с латинского попугай).

В дальнейшем вирусологи различных стран установили, что пситтакозом болеют голуби, фазаны, куры, индейки, чайки, воробьи, снегири, зяблики и т. д.

Поскольку различные птицы болеют пситтакозом и могут быть носителями инфекции, в дальнейшем это заболевание стали называть орнитозом (греческое слово «орнитоз» означает птица).

В настоящее время советскими учеными установлено, что пситтакоз является частным случаем орнитоза и что источником птичьей лихорадки являются различные породы птиц, в том числе большие попугаи, а также и волнистые попугайчики.

У нас наблюдались случаи заболевания орнитозом. В 1943 году у работников Братцевской птицефабрики; в 1953 году среди работников Московского зоокомбината, соприкасавшихся с волнистыми попугайчиками. Но после принятия мер заболевания орнитозом как среди птиц, так и у людей прекратились. Тем не менее каждому любителю птиц необходимо знать основные признаки этого заболевания.

Заболевшие орнитозом волнистые попугайчики, а также и другие птицы, сидят нахохлившись, голова и крылья опущены, перья грязные, взъерошенные, беспрерывно дрожат. Плохо клюют корм и много пьют. Они становятся малоподвижными, глаза воспаляются, из носовых отверстий выделяется слизь. Вследствие резкой интоксикации у птицы появляются судороги, в большинстве случаев на 5—6-й день она погибает.

При подозрении на орнитоз волнистых попугайчиков необходимо немедленно отделить от здоровых птиц. Рекомендуется тут же обратиться к ветеринарному врачу. Если врачом установлено заболевание орнитозом, то больных попугайчиков и других птиц надо немедленно уничтожить. Забитую птицу погружают в 2-х процентный раствор крезола и сжигают. Клетку, где находилась больная птица, необходимо продезинфицировать 0,5-процентным раствором хлорамина, 3-процентным раствором фенола (карболовой кислотой) и 0,5-процентным раствором хлорной извести.

С целью профилактики предупреждения заболеваний орнитозом как пернатых комнатных, так и у домашних птиц, рекомендуется раз в месяц в течение 6 дней в сухой корм добавлять антибиотики: биомицин, тетрациклин, террамидин (один из этих препаратов) из расчета 1 мг на килограмм веса птицы.

Правильный уход, содержание и кормление являются основой профилактики и предупреждения заболевания попугайчиков и других птиц.

Б. СИМОНОВ.

Заключительный городской

Сотни самодеятельных коллективов художественной самодеятельности оспаривали право участвовать в городском фестивале самодеятельного искусства, посвященного 50-летию Великой Октябрьской социалистической революции.

Сегодня в 7 часов вечера в академическом Большом театре оперы и балета имени Алишера Навои состоится заключительный концерт.

В заключение праздника на театральной площади — большой фестивальный фейерверк!

СМЕРТЬ ОТ СТАРОСТИ В 11 ЛЕТ

В Кенте умер от старости одиннадцатилетний Рик Голанд. У ребенка была чрезвычайно редкая и неизлечимая болезнь прогерия или инфантильная старость. По физическим признакам его организм соответствовал организму 95-летнего старика.

Его восьмилетняя сестра Норма страдает той же болезнью и, по заключению врачей, будет жить очень недолго.

* * *

Знаменитый сиднейский музей Южного полюса недавно пополнился необыкновенным экспонатом. Австралийские ученые нашли 122-килограммовую рыбу-меч, вмерзшую в вековые льды Антарктиды. Несмотря на то, что рыба жила более ста тысяч лет назад, цвет ее тела и глаза хорошо сохранились.

(ТАСС).



ЭТОТ ТАИНСТВЕННЫЙ КАМЕННЫЙ «ЗВЕРЬ» ПРИТАИЛСЯ У ДОРОГИ, ВЕДУЩЕЙ В ШАХИМАРДАН.

Фото А. Колбинцева.



В ГРУЗИИ НАЧАЛСЯ КУРОРТНЫЙ СЕЗОН. В ГОРОДЕ КОБУЛЕТИ ДОМ ОТДЫХА «ЦЕНТРОСОЮЗА» СЕЙЧАС ПРИНЯЛ УЖЕ БОЛЕЕ 300 ЧЕЛОВЕК. В ОКРЕСТНОСТЯХ ЦИХИДЗИРА.

НА СНИМКЕ: ОТДЫХАЮЩИЕ НА ЭКСКУРСИИ

Фото И. Нанинашвили (ТАСС).

РАЗНОЕ

ОПЕРАЦИОННАЯ В... ЧЕМОДАНЕ

Эта операционная может быть развернута за пять минут в заводском цехе, на строительной площадке или на полевом стане. Она помещается в обычном дорожном чемодане и предназначена для получения донорской крови во внестационарных условиях. Миниатюрную операционную-бокс из органического стекла и гибкого полихлорвинилового материала сконструировал главный врач Белгородской областной станции переливания крови В. И. Зарудский. Переносная операционная весит 38 килограммов. В прозрачной герметичной камере находятся лишь руки донора и врача. Стерильность поддерживается бактерицидными лампами.

Используя переносные операционные, белгородские врачи взяли кровь более чем у двадцати тысяч доноров.

(корр. ТАСС).

Белгород.

РАННИЙ КАРТОФЕЛЬ

Первую партию нового урожая ранних сортов картофеля «седов», выведенного селекционерами Сибири, «прикульского раннего» и «лорха» доставили на столичные рынки Ташкента земледельцы Калининского района. В совхозе «Карасу» с гектара убирают до 20 тонн клубней при плане в 12.

Хозяйства Ташкентской области расширили нынче посевы ранних сортов картофеля на 715 гектаров.

(УзТАГ).

МЕНЮ АРАЛЬСКОЙ КУХНИ

пополнилось новыми деликатесами, дегустация которых состоялась на Муйнакском рыбоконсервном заводе. К тринадцати видам продукции, выпускаемой предприятием, прибавились тефтели, рыбацкая уха и филе, получившие высокую оценку специалистов. Технология приготовления новой рыбной продукции разработана научно-техническим обществом предприятия.

(УзТАГ).

В ТАЙГУ ЗА ПАНТАМИ

Охотничьи бригады Приморья вышли в тайгу на промысел изюбрей-пантачей. В бассейнах таежных рек Имана и Бикина, в отрогах Сихотэ-Алиньских гор находятся места постоянного обитания благородных оленей.

Ограниченный отстрел изюбрей ведется ради молодых, еще не окрепших рогов-пантов. Они идут на изготовление ценного медицинского препарата — пантокрина, который обладает высокими тонизирующими качествами.

(ТАСС).

КЛАД НА ОГОРОДЕ

нашел тракторист из приморского села Пухово Яков Короб.

Под лемехом плуга что-то заскрежетало, и на поверхности появился глиняный кувшин. Из развалившейся «кубышки» высыпались дореволюционные серебряные монеты разного достоинства — всего 7,5 килограмма.

Клад передан в отделение Госбанка.

(ТАСС).

АРКТИЧЕСКИЙ МОСТ

В год пятидесятилетия Советского государства Северный морской путь открывается для транзитного прохода иностранных транспортных судов. По сравнению со старыми морскими дорогами через Суэцкий или Панамский каналы арктический мост сократит кораблям расстояние между крупнейшими европейскими и азиатскими портами почти на 4,5 тысячи миль. Предварительные подсчеты специалистов Мурманского пароходства показывают, что транспорт, идущий из Лондона в Иокогаму Северным морским путем (с учетом снижения скорости при прохождении среди льдов), сэкономит около 13 суток.

К транзитным рейсам по Северному морскому пути иностранные компании проявляют большой интерес. В Мурманское пароходство уже обратились за разъяснениями транспортные фирмы Японии, Англии, Западной Германии, Италии.

Мурманчане деятельно готовятся к предстоящей навигации. Издано наставление по плаванию через моря Арктики. В нем — гидрометеорологические и навигационные характеристики, курс плавания, специальные морские карты. Из числа опытных полярных капитанов создается специальная лоцманская служба. Деятельно готовятся к приему большого числа иностранных кораблей мурманские портовики и судоремонтники, ведется подготовка к навигации ледоколов.

(АПН).

МИКРОБИОЛОГИ — КОЖЕВНИКАМ

Микробиологи Академии наук Узбекской ССР пришли на помощь кожевникам республики. Научные сотрудники А. Н. Рустамбеков и М. З. Закиров для снятия шерсти с кож и их мягчения испытали препараты, выделенные из местных плесневых грибов — производителей особых ферментов.

Опыты, проведенные учеными, показали высокую эффективность этих биологических реагентов в кожевенном производстве.

(УзТАГ).

Зам. редактора В. И. ТЮРИКОВ.

УГОЛОК ЛЮБИТЕЛЯ ИСКУССТВА

ЯРКОЕ И САМОБЫТНОЕ ТВОРЧЕСТВО КУСТОДИЕВА



Борис Михайлович Кустодиев яркий и самобытный художник конца XIX и начала XX века.

Родился Кустодиев в Астрахани. Первые профессиональные навыки получил у местного художника П. А. Власова. Учителем Кустодиева в Петербургской Академии художеств был Илья Ефимович Репин. Вместе с живописцем Куликовым он работал над репинской картиной «Заседание Государственного Совета».

Кустодиев увлекается сюжетами для своих картин из стародавнего прошлого России. Об этом свидетельствуют его картины «Бунт против бояр на старой Руси», «У кружка стрельцы гуляют». Позже он переходит к портретной живописи (портрет художника И. Я. Билибина, портрет художника В. В. Матэ), не прерывая привязанности к этому роду живописи до конца своей жизни.

Впоследствии Кустодиев избирает тему провинциального купечества. В этих картинах сквозит ирония художника к быту и укладу купеческого сословия («Купчихи», «Красавица» и др.).

Кустодиев восторженно встретил Великую Октябрьскую социалистическую революцию. Больной в это время, художник, прикованный к креслу в своей мастерской, написал картину «27 февраля 1917 года». В следующем году картину «Большевик», где явно сквозит попытка выразить в художественной форме и дать обобщающий образ великих событий.

В 20-е годы художник создает ряд картин «Празднование 11 конгресса Коминтерна на площади Урицкого», «Ночной праздник на Неве» на современную тему, и «Купчиха за чаем» (ее мы воспроизводим сегодня), «Купчиха перед зеркалом» — отдавая дань прежним сюжетам. В эти годы появляется его акварельная серия «Русские типы».

Художником созданы иллюстрации к сказкам Пушкина, к произведениям Лескова, он иллюстрирует книги «Детям о Ленине» и «Один день с Лениным», создает великолепные декорации к пьесам А. Островского, М. Салтыкова-Щедрина, к операм русских композиторов, к пьесе Е. Замятина «Блоха».

Наследство Кустодиева огромно. Произведения художника являются национальным достоянием нашего народа.

ОБЪЯВЛЕНИЯ, РЕКЛАМА

РАДИОСЛУШАТЕЛЯМ

30 мая

ПЕРВАЯ ПРОГРАММА

16.10 «Праздник двух культур». Беседа доктора филологических наук Л. Каюмова. 18.30 Концерт артистов областных театров. 19.20 Каракалпакская музыка. 20.00 Радиожурнал «На стройках Узбекистана» (рус.). 20.45 Передача на научно-атеистические темы. Беседа П. Халкузиева «Природа и религия» (узб.). 21.25 Концерт для работников сельского хозяйства. 22.00 «Вокруг света» (узб.). 22.10 Музыкальная прогулка по Бене. 22.40 Рассказы узбекских писателей. А. Каххар. «Махалля» (рус.). 23.20 Слушаем и отдыхаем.

ВТОРАЯ ПРОГРАММА

19.00 «Новые произведения писателей Узбекистана» (узб.). 19.30 Эстрадные мелодии. 20.10 Произведения композиторов республики (рус.). 20.45 Передача радиостанции «Юность Узбекистана» (рус.). 21.00 Концерт Л. Шариповой (тадж.). 21.30 «Стихи и песни Кольцова». Музыкальная передача.

31 мая

ПЕРВАЯ ПРОГРАММА

8.25 Песни композиторов Узбекистана. 9.30 Мейен. Самаркандская сюита для оркестра народных инструментов. 10.10 Н. Раков. Симфонетта для струнного оркестра. 10.30 Концерт артистов эстрады. 11.10 Передача «Один день сельсовета» (узб.). 11.25 Танцевальные мелодии. 12.15 На старте XIV Спартакиады УзССР (рус.). 12.30 Концерт мастеров искусств Узбекистана. 13.30 Концерт популярной классической музыки. 16.10 Выступают эстрадный оркестр и солисты Узбекского радио и телевидения. 17.00 Программа радиостанции «Ешлик» (узб.). 18.10 Играет Инна Малинина. Чайковский. Фортепьянные пьесы. 18.30 «По вашему желанию». В эфире классическая музыка. 19.20 Концерт казахской музыки. 20.00 Вечер лирики. 20.45 Передача «Бережливые люди» (узб.). 21.25 Концерт для работников сельского хозяйства. 22.00 «Октябрь и мир» (узб.). 22.15 Вальсы. 22.40 Вечер поэзии (узб.). 23.40 Концерт для строителей нового Ташкента.

ВТОРАЯ ПРОГРАММА

8.25 От мелодии к песне. 19.00 У. Умарбеков. «Человеком быть трудно». Отрывок из повести (узб.). 19.30 Яцевич. «Соната № 2». 20.10 Программа радиостанции «Ешлик». Повторение дневной программы. 20.50 «Новая мебель». Передача Эстонского радио (узб.). 21.00 Концерт ансамбля рубабистов (тадж.). 21.30 «Вахтанг Чабукиани». Музыкальный очерк.

ТРЕТЬЯ ПРОГРАММА

14.00 Беседы о музыкальном исполнительстве. 16.00 Монтаж музыкальной драмы «Алтын куль».

ТЕЛЕЗРИТЕЛЯМ

30 мая

ПЕРВАЯ ПРОГРАММА

(3 канал).

На русском языке: 17.55—Программа передач. 18.00 — Для малышей «Угадай-ка». 18.30 — Телевизионные новости. 18.45 — Телефильм «Встретимся в Мехико». 19.05 — Сегодня и завтра Ташкента. 19.30 — Художественный фильм «Буря над Азией». 21.05 — Программа передач.

На узбекском языке: 21.10 —Телевизионные новости. 21.25 — Показывает студия «Ешлик». — Театр телевизионных миниатюр. 22.25 — Эстрадный концерт «Будьте знакомы».

ВТОРАЯ ПРОГРАММА

(5 канал).

На русском языке: 17.55 — Программа передач. 18.00 — Передачи учебной программы для поступающих в вузы. Химия. «Основные понятия химии». 19.10 — Математика. «Абсолютная величина числа».

С 19.45 Показывает Центральная студия телевидения.

ТРЕТЬЯ ПРОГРАММА

(9 канал).

На узбекском языке: 17.55 — Программа передач. 18.00 — Для детей. «Приключения Мурзилки». 18.15 — «Слово — пионервожатым». 18.40 — Документальный фильм «Свидание с Кара-Дагом». 19.00 — Телеочерк «Наш парторг». 19.10 — Кинофильм «Ради тебя, Элладa». 20.00 — Концерт азербайджанской музыки.

На русском языке: 21.10 — Телеспектакль «Маленькие истории». 22.15 — Концерт артистов Свердловского театра музыкальной комедии.

31 мая

ПЕРВАЯ ПРОГРАММА

(3 канал).

На узбекском языке: 17.55 — Программа передач. 18.00 Телевизионные новости. 18.15 — Телевизионный журнал «Кызыл галстук». 18.55 — «Узбекский каракуль». 19.15 — Трансляция из театра им. Алишера Навои заключительного концерта городского смотра художественной самодеятельности, в перерыве телевизионные новости (на русском языке).

ВТОРАЯ ПРОГРАММА

(5 канал).

На русском языке: 17.55 — Программа передач. 18.00 Фильм для детей «Лесная сказка». 18.20 — Для юношества «Ленинские чтения». 18.40 — Кинофильм. Экзамен на честность. 19.10 — Знакомьтесь, молодые музыканты. 19.55 — Научно-популярный фильм «Растет Аленка».

Показывает Центральная студия телевидения.

20.20 — Передача из Запорожья. Всесоюзный фестиваль самодеятельного искусства. 21.00 — Телевизионные новости. 21.15 — Неделя Армянской ССР в Москве. 21.30 — Международное обозрение. «Мир в мае». 23.00 — Интервидение. Передача из Софии. 32.30 — Телевизионные новости. 24.00 — Конец ретрансляции Москвы.

ТРЕТЬЯ ПРОГРАММА

(9 канал).

На русском языке: 17.55 — Программа передач. 18.00 — Кинофильм «Следы на асфальте». 18.20 — «О самом человечном». Документальный фильм. 19.30 — Танцы, трюки, мелодии. Концерт.

На узбекском языке: 20.15 — «Певец революции» .С. Айни. 20.55 —Телевизионные новости. 21.0 5— «Навои назми тароналари». 21.45 — Художественный фильм. «Дочь Стратона».

ТЕАТРЫ

30 мая

ТЕАТР им. ГОРЬКОГО — **Власть тьмы.**

КОНЦЕРТНЫЙ ЗАЛ им. СВЕРДЛОВА — **эстрадный концерт.** Поет греческий певец **Ланис Целепидис.**

31 мая.

ТЕАТР им. ГОРЬКОГО — **Сверчок.**

КИНО

30 мая.

ЗИМНИЕ

Спартак: ДВОРЕЦ ИСКУССТВ (днем и вечером). **«ЧАЙКА»** (в 6, 9 ч. 15 м. вечера).

Два билета на дневной сеанс: «СПУТНИК», «УЗБЕКИСТАН», «25 ЛЕТ УЗБЕКИСТАНА», им. НАВОИ, «ВОСТОК» (днем и вечером).

Выстрел: «30 ЛЕТ КОМСОМОЛА» (днем и вечером).

Чародей в бригаде: «МОСКВА» (днем и вечером). «СПУТНИК» (в 6, 10 ч. вечера) .

Охотник из Лалвара: «МИР» (днем и вечером).

Начальник Чукотки: им. С. РАХИМОВА (днем и вечером).

Так держать, медсестра!: «ФЕСТИВАЛЬ» (в 5 ч. дня, 7, 9 ч. вечера).

ЛЕТНИЕ

(начало в 8 ч. 45 м., 10 ч. 30 м. вечера).

Два билета на дневной сеанс: «ФЕСТИВАЛЬ».

Игра без ничьей: им. КАФАНОВА.

Выстрел: «ХИВА».

31 мая

Зимние

Спартак: ДВОРЕЦ ИСКУССТВ (днем и вечером). **«ЧАЙКА»** (в 6, 9 ч. 15 м. вечера).

Два билета на дневной сеанс: «СПУТНИК», «УЗБЕКИСТАН», «25 ЛЕТ УЗБЕКИСТАНА», им. НАВОИ «ВОСТОК» (днем и вечером).

Чародей в бригаде: «МИР (днем и вечером). «СПУТНИК» (в 4 ч. дня, 6, 10 ч. вечера).

Выстрел: «30 ЛЕТ КОМСОМОЛА» (днем и вечером). «ЧАЙКА» (в 12, 2, 4 ч. дня).

Игра (в 10 ч. утра). **Я ее хорошо знал(** днем и вечером): «МОСКВА».

Они бродили по дорогам: им. С. РАХИМОВА (днем и вечером).

Так держать, медсестра! «ФЕСТИВАЛЬ» (в 5 ч. дня, 7, 9 ч. вечера).

Конек-горбунок: «ЧАЙКА» (в 10 ч. утра).

Летние

(Начало в 8 ч. 45 м. ,10 ч. 30 м. вечера).

Два билета на дневной сеанс: «ФЕСТИВАЛЬ». «УДАРНИК».

Берегись автомобиля: им. КАФАНОВА.

Выстрел: «ХИВА».

Охотник из Лалвара: «ВАТАН».

Гордые сыны Тараумары: им. ТЕЛЬМАНА.

Встреча на Эльбе: им. 1 МАЯ.

КОНЦЕРТНЫЙ ЗАЛ ИМ. СВЕРДЛОВА
1, 2, 3, 4 июня

ГАСТРОЛИ

в Советском Союзе артистов эстрады Франции

ПИА КОЛОМБО ПРАДЕЛЬ, ТРИО «ОРАС», песни и пантомимы.

Принимаются заявки на коллективные посещения.

Билеты продаются в Концертном зале с 2 ч. дня и в райкассах —с 11 ч. утра.

Начало в 8 ч. вечера.

ПАРК ИМЕНИ КИРОВА
31 мая в 9 ч. вечера

КОНЦЕРТ

Ланиса ЦЕЛЕПИДИСА.

Билеты продаются.

К СВЕДЕНИЮ ГРАЖДАН!

ТРЕСТОМ «ТАШПРОМКОММУНГАЗ»

организованы районные эксплуатационные службы (РЭС):

Чиланзарского и Октябрьского районов (РЭС № 1)— массив Чиланзар, квартал 1, дом 97, кв. 12, телефон № И-7-10-74;

Ленинского и Фрунзенского районов (РЭС № 2)— ул. Полторацкого, 34-а, телефон № В-3-49-76;

Куйбышевского и Кировского районов (РЭС № 3) —ул. Новомосковская, 23-а, телефон № Е-6-37-71.

Прием заявлений на газификацию с 1 июня будет осуществляться непосредственно указанными РЭСами по вторникам, пятницам с 2 до 5 ч. дня.

ЖЭКам, райжилуправлениям по вопросу газификации на природный газ обращаться по вышеуказанным адресам.

Трест «Ташпромкоммунгаз».

СОСТОИТСЯ ЗАЩИТА ДИССЕРТАЦИЙ

9 июня в 2 ч. дня на заседании объединенного совета по присуждению ученых степеней по педнаукам при Ташкентском Государственном педагогическом институте им. Низами (ул. Педагогическая, 103, аудитория 61).

на соискание ученой степени кандидата педагогических наук:

Т. Н. Щегловой на тему: «Воспитательное и образовательное значение детской литературы Узбекистана»;

А. С. Кимом на тему: «Из истории школьного образования корейского населения в Узбекской ССР в 1937—1962 годы».

С диссертациями можно ознакомиться в библиотеке института.

10 июня в 12 ч. дня на заседании ученого совета Института истории и археологии Академии наук УзССР в конференц-зале академии (ул. Гоголя, 70)

на соискание ученой степени кандидата исторических наук

Ш .Музапаровым на тему: «Культура и быт узбеков-нефтяников Ферганской долины (историко-этнографические очерки)».

С диссертацией можно ознакомиться в библиотеке академии (ул. А. Тукаева, 1).

12 июня в 2 ч. дня на заседании объединенного ученого совета по зоологическому профилю отделения биологических наук Академии наук Узбекской ССР в конференц-зале академии (ул. Гоголя, 70)

на соискание ученой степени доктора биологических наук

Э. С. Махмудовым на тему: «Участие вегетативной нервной системы и нейросекреторных ядер гипоталамуса в регуляции водно-солевого обмена».

С диссертацией можно ознакомиться в библиотеке академии (ул. А. Тукаева, 1).

13 июня в 2 ч. дня на заседании объединенного ученого совета Отделения истории, языкознания и литературоведения Академии наук Узбекской ССР в фойе большого конференц-зала (ул. Гоголя, 70)

по совокупности опубликованных работ на соискание ученой степени доктора филологических наук

С. М. Муталибовым на тему: «Диван лугат-ит турк» Махмуда Кашгарского (перевод, комментарии, исследование)».

С работами можно ознакомиться в библиотеке академии (ул. А. Тукаева, 1).

13 июня в 3 ч. дня на заседании ученого совета по присуждению ученых степеней при кафедрах политэкономии и философии Ташкентского государственного университета имени В. И. Ленина (ул .К. Маркса, 35, аудитория 36) на соискание ученой степени кандидата экономических наук

В. И. Мотуз на тему: «Промышленные циклы 20—60-х годов XX века в трудах советских экономистов»;

на соискание ученой степени кандидата философских наук

М .Бердимуратовым на тему: «Преодоление частнособственнических тенденций в сознании и поведении колхозного крестьянства — составная часть коммунистического воспитания трудящихся (по материалам Каракалпакской АССР)».

С диссертациями можно ознакомиться в библиотеке (ул. Куйбышева, 10).

В редакцию таджикской газеты «Ханикати Узбекистон» **ТРЕБУЮТСЯ** на постоянную работу **КВАЛИФИЦИРОВАННЫЕ КОРРЕКТОРЫ И МАШИНИСТКИ.**

Обращаться по адресу: Ташкент, ул. «Правды Востока» 26, 3-й этаж, комната № 43.

Вечерний Ташкент 4 стр.
30 мая 1967 года.

НАШ АДРЕС: город Ташкент, улица Дзержинского, 15.

ТЕЛЕФОНЫ РЕДАКЦИИ: коммутатор от 83-02-49 до 83-02-58, заместитель редактора —83-29-09, заместитель редактора — 83-29-33; ответственный секретарь— 83-27-22; отделы партийных, советских и профсоюзных организаций, городского хозяйства — 83-29-42; отдел промышленности и строительства — через коммутатор — 7-81; отдел литературы и искусства — 83-29-55; отделы писем и массовой работы, спорта — 83-29-70; отделы науки, вузов и школ, иллюстрации — 83-27-57; отдел информации — 83-65-57; отдел объявлений — 83-81-42.

Типография Объединенного издательства ЦК Компартии Узбекистана г. Ташкент

Р.06353. А-2724.