Пролетарии всех стран, соединяйтесь!

Вечерний Ташкент

№ 125 (280). СРЕДА. 31 МАЯ 1967 г. Цена 2 коп. Год издания 2-й

ОРГАН ТАШКЕНТСКОГО ГОРКОМА КП УЗБЕКИСТАНА И ТАШГОРСОВЕТА

Праздник узбекской культуры

ЗАВТРА В СТОЛИЦЕ БЕЛОРУССИИ ОТКРЫВАЕТСЯ ДЕКАДА УЗБЕКСКОЙ ЛИТЕРАТУРЫ И ИСКУССТВА. УЧАСТНИКИ ДЕКАДЫ ВЫЛЕТЕЛИ В МИНСК НА СЕРЕБРИСТЫХ ЛАЙНЕРАХ ПО НОВОЙ, ТОЛЬКО ЧТО ОТКРЫТОЙ АВИАЛИНИИ ТАШКЕНТ — МИНСК. ПЕРЕД ВЫЛЕТОМ ПОЭТ ТУРАБ ТУЛА СКАЗАЛ НАШЕМУ КОРРЕСПОНДЕНТУ:

— Мы с радостью встретили весть о предстоящей декаде Узбекистана на братской белорусской земле. Нужно отметить — к этому событию мы готовились очень тщательно, и не удивительно, что в Минск уезжает 350 участников.

Из Москвы в Минск приедут К. Яшен, А. Каххар, Уйгун, Рамз Бабаджан, которые приняли участие в работе IV съезда писателей.

В составе делегации — композиторы М. Ливиев, М. Ашрафи, М. Бурханова, кинематографисты и артисты имени К. Ярматов, С. Мухамедов, Р. Пирмухамедов, Э. Ишмухамедов, Т. Раджиматов. Они везут для белорусских кинозрителей фильмы «В 26-го не стрелять», «Буря над Азией», «Звезда Улугбека», «Поэма двух сердец».

Минчане познакомятся с исполнительским мастерством артистов театра имени Навои С. Кабуловой, Г. Измайловой, Б. Карневой.

На минской сцене выступят солисты эстрадного оркестра Узбекистана Б. Закиров, Ю. Тураев, Л. Занирова и другие. В их исполнении белорусские зрители услышат песни народов мира.

Возвратившийся из гастролей по Афганистану ансамбль «Бахор» также вылетел в Белоруссию.

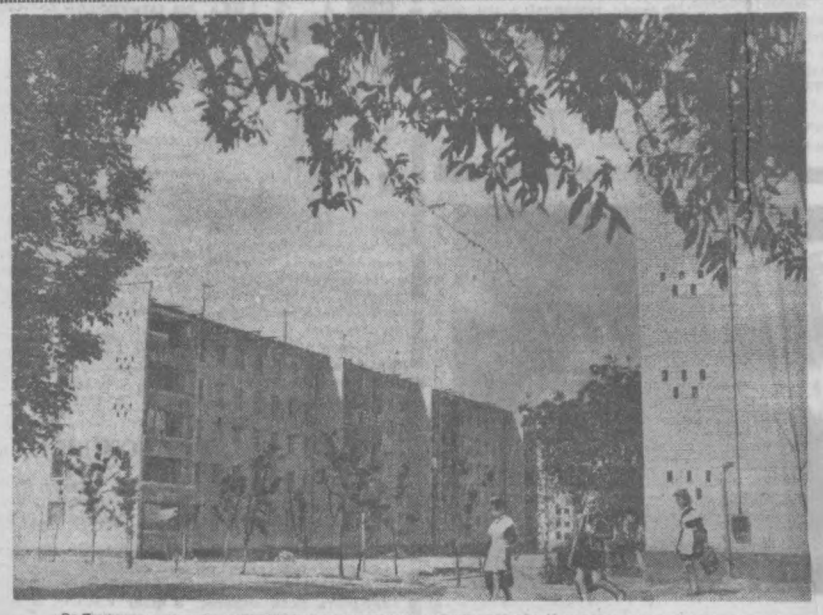

В Ташкенте после землетрясения построен один миллион квадратных метров жилой площади. Ежедневно здесь заселяется более 100 квартир.

В юбилейном году в новых домах справят новоселье около 40 тысяч семей.

НА СНИМКЕ: дома, сооруженные московскими строителями.

Фото Г. Пуна. (Фотохроника ТАСС)

КОНФЕРЕНЦИЯ УЧИТЕЛЕЙ

В зале заседаний Ленинского РК КП Узбекистана состоялась научно - педагогическая конференция на тему «Авторитет советского учителя». Конференцию открыла секретарь райкома партии И. И. Мельникова.

Было заслушано семь докладов об авторитете учителя, о гуманизме и такте советского педагога, о его высоких моральных и гражданских качествах, об активном участии педагога в общественной жизни и другие.

Цель конференции — совершенствовать мастерство учителя, претворять в жизнь Постановление ЦК КПСС и Совета Министров СССР «О мерах дальнейшего улучшения работы средней общеобразовательной школы».

Выполняя юбилейные обязательства

ПОДАРКИ ОБУВЩИКОВ

9,5 тысячи пар обуви, из них около 9 тысяч пар из сэкономленного сырья выпущено сверх плана за 5 месяцев юбилейного года обувной фабрикой № 2.

Сейчас на предприятии приступили к серийному производству мужской модельной обуви на красивом каблуке из полиэтилена, мужской и женской обуви с нанесением на кожу художественных рисунков с цинкографических плит, увеличен выпуск обуви с нанесением теневой отделки методом тонирования... С начала года внедрено 33 новых модели и 3 новых фасона колодок.

Коллектив, вставший на юбилейную трудовую вахту, взял обязательство: внедрить до конца года 72 новые модели, 6 новых фасонов колодок и изготовить из сэкономленного сырья 20 тысяч пар обуви.

Работники пищевой промышленности в походе

К 27 октября решили завершить десятимесячный план по объему производства рабочие, инженерно-технические работники и служащие предприятий, совхозов и организаций системы Министерства пищевой промышленности СССР. Эти обязательства приняты в честь славного юбилея Советской власти. Достойный вклад в их выполнение вносят пищевики Ташкента. Наши корреспонденты побывали на заводах и комбинатах, в лабораториях, отделах республиканского Министерства пищевой промышленности. В этой подборке рассказывается о производственных победах, переводе предприятий на новую систему планирования и экономического стимулирования, освоении новых видов продукции.

63 МЕДАЛИ УЗБЕКИСТАНСКИХ ВИН

В МИНУВШЕМ году в югославском городе Любляны и в венгерской столице Будапеште, где проходили международные конкурсы, изделия узбекских виноделов завоевали 4 золотые медали. Эти высокие призы получили вина «Гуля-Кондоз», «Алиатико», «Каберне ликерное», «Узбекистон».

Сейчас на счету узбекских марок вин 63 медали, полученные на международных конкурсах, выставках и ярмарках. Из них 34—золотые, 27—серебряные и две бронзовые.

ДЕСЯТЬ СВЕРХПЛАНОВЫХ МИЛЛИОНОВ

Готовя достойную встречу славному юбилею Советской власти, предприятия Министерства пищевой промышленности республики систематически опережают установленный график по выпуску валовой продукции. С начала года ими выдано сверхплановых изделий более чем на 10 миллионов рублей. В авангарде соревнования идут ташкентские пищевики.

ЛИТОГРАФИСТЫ ЛЕНИНГРАДА — ТАШКЕНТСКИМ ПИЩЕВИКАМ

Все юбилейные новинки решено выпускать не только с повышенным качеством, но и с улучшенным красочным оформлением. Ленинградские литографисты приняли заказ на изготовление различных этикеток к кондитерским, консервным, вино-водочным изделиям.

Получена первая партия этикеток в количестве одного миллиона штук.

Всего ленинградские литографисты поставят ташкентским пищевикам более двадцати миллионов различных этикеток, надписей.

СТО НОВИНОК ЮБИЛЕЮ

ТАШКЕНТСКИЙ булочно - кондитерский комбинат и Янгиюльская кондитерская фабрика начали выпуск новых юбилейных изделий — тортов, печенья и конфет. Особенно по вкусу пришлись потребителю конфеты «Колос», «Красный цветок», «Абрикосовые». К юбилею Советской власти пищевые предприятия Ташкента освоят выпуск около 100 новых, улучшенных видов продукции. Среди них 22 наименования консервов, более 60 - булочных изделий, ряд различных напитков.



«Годовую программу — за десять месяцев» — таково решение передовой бригады Ташкентского булочно-кондитерского комбината, возглавляемой Верой Низамовой. Производственные задания здесь систематически перекрываются.

НА СНИМКЕ: В. Низамова.

Фото М. Нуритдинова.

Утренние газеты публикуют

⊙ Приветствие ЦК КПСС VI Всесоюзному съезду Краснознаменного добровольного Общества Содействия армии, авиации и флоту.

⊙ Вчера в Москве в Большом Кремлевском дворце открылся VI Всесоюзный съезд ДОСААФ.

⊙ Материалы о пребывании в Советском Союзе главы государства Сирийской Арабской Республики Нуреддина Атаси. Л. И. Брежнев и А. Н. Косыгин устроили прием в честь высокого гостя. 30 мая гость из Сирии отбыл из Москвы на родину.

●●●

Шесть Красных знамен учредили Ташкентский горком партии, горисполком и областной совет профсоюзов для победителей социалистического соревнования в честь 50-летия Советской власти. Они будут вручены на вечное хранение лучшим коллективам предприятий машиностроения, электротехнической и легкой индустрии, пищевой, мясо-молочной и местной промышленности, бытового обслуживания, транспорта, добившихся высоких технико-экономических показателей в юбилейном году.

По условиям соревнования коллективы, завоевавшие Красные знамена, заносятся в Книгу почета города Ташкента.

Высокая награда обязывает

Коллектив Куйлюкского ремонтно-механического завода «Узсельхозтехники» с большой радостью воспринял весть о награждении предприятия орденом Трудового Красного Знамени. Рабочие, ИТР и служащие горячо благодарят партию и правительство, высоко оценивших наш труд в деле развития сельскохозяйственного производства.

Нам особенно приятно, что этой высокой награды мы удостоены в год юбилея Советского государства.

Наш завод — один из старейших в Узбекистане. В этом году ему исполняется 34 года. Из маленькой мастерской он вырос в современное высокомеханизированное производство, являющееся одним из ведущих и передовых в системе «Союзсельхозтехника». Изучать наш опыт в ремонте сельскохозяйственного оборудования приезжают из многих республик Союза.

В настоящее время предприятие является головным в стране по выпуску 40-тонных гидравлических прессов, которые идут для оснащения ремонтных служб сельского хозяйства не только нашей Родины, но и многих зарубежных стран. Мы отправляем эти прессы во многие государства Азии, Африки Европы и на Кубу.

Сейчас завод в соответствии с пятилетним планом реконструируется, сооружается новый моторе м о н т н ы й цех, строительство которого намечено завершить в нынешнем году. Ввод в эксплуатацию этого цеха, оснащенного конвейерными линиями на участках разборки и сборки двигателей, значительно поднимет производительность и облегчит труд ремонтников, позволит увеличить выпуск тракторных дизельных двигателей в два раза.

Р. САФАРОВ,
директор Куйлюкского ремонтно-механического завода.

В содружестве с учеными ИНТЕРВЬЮ ДНЯ

Завтра коллектив Ташкентского химико-фармацевтического завода отмечает свой 25-летний юбилей.

Корреспондент «Вечернего Ташкента» попросил директора предприятия С. К. Исламбекова рассказать о том, какие изменения произошли на химико-фармацевтическом за четверть века?

— Завод был создан в тяжелые годы Великой Отечественной войны на территории небольшой галеновой лаборатории Центрального аптечного склада Узбекской ССР. Во время войны наша продукция шла на обеспечение потребностей госпиталей.

По сравнению с 1945 годом выпуск готовых лекарственных средств увеличился в 24 раза, перевязочных — в 12 раз, готовых лекарственных средств в ампулах — в 100 раз. Всего завод изготавливает свыше ста наименований медицинских препаратов и перевязочных материалов.

— Какие новые виды эффективных медицинских препаратов освоены коллективом?

— Предприятие освоило и выпустило такие ценные лекарства, как рутин, фитин, кокамид, олиторизид, галантамин, госсипол, псорален и многие другие. За достигнутые в этой области успехи коллектив систематически премировался ВДНХ СССР и получил премию за освоение новой техники.

Освоение и внедрение новых медицинских препаратов стало возможным благодаря тесному содружеству с крупнейшими учеными республики: академиками С. Юнусовым, А. Садыковым, профессорами И. Абубакировым, М. Азизовым и другими.

Характерно: новые лекарства мы изготавливаем только из местного сырья, что дает большой экономический эффект. Наш коллектив совместно с учеными Узбекистана проделал большую работу по замене импортного сырья на отечественное. Созданы плантации по выращиванию кендыря для выпуска нового сердечного препарата строфантина, который в настоящее время у нас в стране изготавливается только на Львовском химико - фармацевтическом заводе из ввозимых из-за границы семян строфанта.

— Экспортируется ли продукция завода в зарубежные страны?

— Да. Так, например, только в прошлом году завод отправил свои изделия более чем в 20 зарубежных стран. И с каждым годом выпуск продукции на экспорт неуклонно возрастает. Но основной объем изделий направляется в Узбекистан и братские республики.

В заключение мне хочется сказать несколько слов о будущем предприятия. В текущем году у нас будут освоены такие препараты, как винкамин, апохолрин и эризимозид.

В нынешней пятилетке завод расширится — будут построены три производственных корпуса.

Короткие сообщения

В Среднеазиатском отделении института «Гидропроект» проектируется Сусамырская ГЭС, которая расположится на высоте свыше 2000 метров над уровнем моря на реке Кокам-Мерен — горном притоке Нарына. Это будет самая высокогорная электростанция не только в республике, но и в стране.

В доме № 45 по улице Червякова открылась комната детского досуга. Оборудовать ее помогли шефы — работники завода имени Октябрьской революции.

На республиканской выставке творческих работ юных умельцев Узбекистана экспонируются работы юных радиомастеров из Дома пионеров имени Ленина.

НА НОВУЮ РЕФОРМУ

Пять предприятий Ташкента — кондитерские и табачные фабрики, завод шампанских вин и три пивоваренных завода со второго квартала нынешнего года перешли на новую систему планирования и экономического стимулирования.

По предварительным подсчетам, сообщили нашему корреспонденту в Министерстве пищевой промышленности республики, уже первые два месяца — апрель и май — сулят пионерам перехода на новую реформу большую экономическую выгоду.

В юбилейном году государства переход на новую систему будет осуществлен почти на всех предприятиях столицы.

ЕДУТ ДОБРОВОЛЬЦЫ

Добровольцы комсомольского призыва юбилейного года вчера отправились на строительство молодого индустриального центра в Кызылкумах — города Зарафшана. Перед отъездом молодые осваиватели Мурунтау были приняты руководителями ЦК Компартии Узбекистана и правительства республики.

АЛЬБОМ - ЭСТАФЕТА ПЕРЕДАН ШВЕЙНИКАМ



Ко Дворцу культуры швейников фирмы «Красная заря» подкатили автобусы.

—Текстильщики приехали!— пронеслось по залу.

Константин Целогородцев — заместитель секретаря комитета комсомола текстилькомбината, вынес из автобуса огромный альбом красного цвета с тиснением на корке, и под аплодисменты швейников пронес его на сцену.

Так альбом-эстафета горкома комсомола начал свой путь по промышленным предприятиям легкой промышленности города.

Две недели находился он на текстилькомбинате, и первые его страницы украсились снимками и репортажами комсомольско-молодежных бригад, ставших на юбилейную трудовую вахту.

Только в цехах прядильного производства борются за звание ударников коммунистического труда 750 юношей и девушек. 16 комсомольско-молодежных бригад уже завоевали в юбилейном году почетное звание.

Большое место в альбоме отведено рассказу о делах комсомольцев ткацкого производства.

Принял альбом-эстафету секретарь комитета комсомола «Красной зари» А. Сандов.

Сегодня альбом-эстафета начал свое путешествие по комсомольско - молодежным участкам фирмы «Красная заря».

НА СНИМКЕ: комсомольцы-текстильщики просматривают альбом-эстафету перед тем, как передать его швейникам.

БЕЗРАДОСТНОЕ ДЕТСТВО

НЬЮ-ЙОРК, 30 мая. Корр. ТАСС Э. Шилдс передает:

По официальным статистическим данным, более 14,5 миллиона американских детей живут в условиях крайней бедности. 12 миллионов из них не получают никакой помощи от правительства США.

Несколько американских сенаторов, недавно посетивших сельскохозяйственные районы, вынуждены признать, что в таких штатах, как Миссисипи и Калифорния, дети живут в ужасных условиях.

«У некоторых детей растянутые желудки. Дети очень вялы и сонливы. Все это — печальные признаки серьезного недоедания»,— говорится в докладе одной сенатской подкомиссии по вопросам бедности в штате Миссисипи.

Помощник министра здравоохранения и социального обеспечения США доктор Филип Ли обращает внимание на то, что среди детей высока смертность. Это позор для нашей страны, заявил доктор Ли.

Печать США часто пишет о том, что в стране растет детская преступность. Но виновны ли в этом дети, живущие в трущобах? Верно, что среди арестованных 15-летних больше, чем представителей какой-либо другой возрастной группы. В половине из всех «преступлений» против собственности обвиняются дети в возрасте от 11 до 16 лет. Каждый год приблизительно 100 тысяч детей содержатся в тюрьмах для взрослых, и, как признается, почти не делается никаких попыток спасти их.



К РАССЛЕДОВАНИЮ ОБСТОЯТЕЛЬСТВ УБИЙСТВА КЕННЕДИ

НЬЮ-ЙОРК. Корр. ТАСС С. Лосев сообщает:

Противники расследования обстоятельств убийства президента США Джона Кеннеди, проводимого окружным прокурором Нового Орлеана (штат Луизиана) Джимом Гаррисоном, предпринимают попытки перекрыть все источники финансирования этого следствия и помешать доведению его до конца.

Одновременно адвокаты Гордона Новела, которого окружная прокуратура вызвала для дачи свидетельских показаний, обвинили Гаррисона в «клевете» и нанесении «морального ущерба» Новелу. Они возбудили против Гаррисона судебный иск.

Этот иск был возбужден после того, как Джим Гаррисон в интервью местной телевизионной станции прямо обвинил центральное разведывательное управление США в сокрытии известных ЦРУ имен пяти кубинских контрреволюционеров, которые в период подготовки вторжения в заливе Кочинос были связаны с ЦРУ, а 22 ноября 1963 года организовали, по его мнению, убийство президента Кеннеди в Далласе.

Характерна фигура самого Гордона Новела. Слухи о том, что он работал на ЦРУ, ходили в Новом Орлеане уже давно, но его адвокаты категорически их опровергали. На днях, однако, защитник Новела Стивен Плоткин, как передает АП, признал, что в 1961 году Новел был сотрудником ЦРУ.

Заявление Плоткина последовало только после того, как редакция газеты «Нью-Орлеанс стейтсайтем» обнаружила письмо Новела к некоему мистеру Уайессу, представителю ЦРУ в Новом Орлеане.

ТРИБУНАЛЫ РАБОТАЮТ

АФИНЫ. (ТАСС). Чрезвычайный военный трибунал города Афин приговорил 10 человек к тюремному заключению сроком от одного месяца до двух лет. Они осуждены за «неповиновение приказам военных властей», «оскорбление военных лиц», «нарушение общественного порядка».

ТАШКЕНТЦЫ — ЮБИЛЯРЫ

СЛУГА НАРОДА



ТРИДЦАТЬ лет минуло с тех пор, как Кадыр-ака Гафуров окончил Ташкентское медицинское училище и стал работать фельдшером в селе Коктерак.

Председатель райисполкома, секретарь районного комитета партии, депутат областного Совета депутатов трудящихся — это только некоторые вехи жизненного пути К. Гафурова.

Когда К. Гафуров стал главным врачом республиканской психиатрической больницы, он и здесь сделал многое для улучшения обслуживания больных. В это время он пишет и свою работу по вопросам лечения психических заболеваний.

Труд врача — слуги народа неоднократно отмечался заслуженными наградами. К. Гафуров награжден орденом Трудового Красного Знамени, Почетными грамотами Верховного Совета Узбекской ССР, медалями и значком «Отличник здравоохранения».

В этом году в марте месяце К. Гафурова избрали депутатом Чиланзарского райсовета. Ныне Кадыр-ака Гафуров является директором электротехнического медицинского техникума — второго в нашей стране учебного заведения подобного профиля.



Виталий Яценко — один из передовых каменщиков днепропетровского строймонтажного поезда. Он приехал в Ташкент из города Мелитополя. Виталий на стройках работает 15 лет; строит хорошо, нормы выполняет на 130 процентов.

Фото М. Нуритдинова.

НАШИ ИНТЕРВЬЮ

МЕТАЛЛОЛОМ — МАРТЕНАМ

«Каждый килограмм металлолома — мартенам!» — под таким девизом ведут поход рачительные и бережливые города.

— Как предприятия Ташкента выполнили план сбора и сдачи лома черных металлов за первые четыре месяца юбилейного года? — с таким вопросом корреспондент «Вечернего Ташкента» обратился к заместителю председателя городского контроля Р. Карапетову.

Вот что он сказал:

— Как основное, так и дополнительное задание по заготовке черных металлов за первые четыре месяца успешно выполнено. План реализован на 103,3 процента. Предприятия, организации и учреждения города сдали более 40,8 тысячи тонн металлолома. Перекрыл почти на 5 тонн четырехмесячное задание «Ташсельмаш», на 2 тонны — тракторосборочный завод. Неплохо были организованы сбор и заготовка лома и на других предприятиях, в том числе на «Узбексельмаше», «Узбекхлопкомаше».

Следует заметить, что заготовка металлолома — дело выгодное для предприятий и организаций.

Руководителям предоставлено право расходовать до 50 процентов средств, полученных от сверхплановой реализации вторичных черных и цветных металлов на расширение, ремонт и сооружение пионерских лагерей, детских садов и ясель, туристических баз, а также приобретение для них оборудования и инвентаря.

Как видим, стимул существенный.

— Есть ли предприятия, которые не выполнили план?

— К сожалению, есть. По данным «Узинском районе ряд предприятий срывает реализацию заданий по сдаче металлолома.

Так, электротехнический завод недодал 162 тонны лома, хлебная база — 103 тонны, масложиркомбинат — 44 тонны, второй авторемзавод — 38 тонн.

Имеют задолженность перед государством и другие предприятия города — в частности, экскаваторный завод (129 тонн), текстилькомбинат (68 тонн), СУ-2 «Нефтепроводмонтаж» (85 тонн), комбинат «Бытремонт» (44 тонны) и другие.

Долг руководителей, всей общественности этих предприятий и организаций — принять эффективные меры, чтобы план и дополнительные задания пяти месяцев юбилейного года по сбору и отгрузке металлолома был успешно выполнен.

ТАШКЕНТ БЛАГОУСТРАИВАЕТСЯ

Ленинский район расширил свои границы. К нему присоединена территория поселка Куйлюк с общей протяженностью уличных дорог 280 километров. Для нормальной эксплуатации дорог управление благоустройства Ташгорисполкома организовало в поселке ДЭУ Куйлюкский дорожно-эксплуатационный участок.

* * *

Преобразились улицы Уйгур, Педагогическая, Обручева, Кафанова, Привокзальная площадь. По вечерам их освещают теперь лампы дневного света вместо прежних лампочек накаливания.

В ближайшее время электрики управления благоустройства Ташгорисполкома приступят к переоборудованию освещения по улицам Луговая, Курган-тепе, Машхур, Омская, а также в поселке Саларский.

* * *

Произведен капитальный ремонт бетонированного правого берега канала Калькауз в парке Сабира Рахимова. Восстановлена арычная сеть с укладкой трубомостов по улице Шота Руставели через площадь Саперную.

Сейчас идет бетонирование откосов и для канала Ямбош, а также капитальный ремонт ирригационной сети по улице Гвардейской в районе абразивного завода.

Вечерний Ташкент 2 стр.
31 мая 1967 г.

ПАРТГРУППОРГИ ОБМЕНИВАЮТСЯ ОПЫТОМ

Благодаря усилиям коммунистов

— Вот ты прогулял 4 дня, — обращается он к токарю Каримову, — а подумал ли ты о том, как ты подводишь товарищей, борющихся за выполнение обязательств в честь юбилея Октября. Ведь невыполненная тобой операция тормозит последующие работы! Из-за этого простоя ли ребята на сверловке, фрезеровке.

Резкие слова рядом работающих подчас действеннее любого приказа, и сейчас Каримов не подводит коллектив.

Особое внимание коммунисты уделяют сейчас подготовке к переходу на новые условия планирования и материального стимулирования. Коммунист Иркин Адылов, я, мастер К. Сурский на беседах, пятиминутках объясняем преимущества новой системы, ее суть, а когда сталкиваемся с неясным вопросом, сами приглашаем на помощь товарищей из планового отдела.

Мы всегда и во всем стремимся развивать творческую инициативу рабочих, контролировать ход выполнения обязательств, убирать с дороги все, что мешает соревнующимся, поддерживать и развивать трудовой подъем, вызванный предоктябрьским соревнованием. Это сказывается, в конечном счете, и на повышении активности самих коммунистов — они смелее начинают вторгаться в управление производством, творить, дерзать. Коммунист нашей партгруппы Е. Копылов сейчас — заместитель начальника цеха, коммунист Ю. Вилкун стал мастером.

У нас много передовиков: фрезеровщик Р. Мусин, сверловщик С. Ингамов, расточник Борис Кабанов. И мы их опыт распространяем на участке с тем, чтобы у нас не было отстающих, не выполняющих норм выработки, чтобы качество было бы отличным, а каждая минута рабочего времени использовалась с пользой для дела. Мы собираем все, что может быть полезно коллективу, и настойчиво и терпеливо внедряем эти крупицы опыта. Этим и личным примером коммунисты способствуют развитию соревнования.

Ю. ТУГУШЕВ,
партгрупорг цеха № 1 тракторосборочного завода.

ЗА ЭКОНОМИЮ И БЕРЕЖЛИВОСТЬ

ПЕРВЫЕ ИТОГИ

Нет, наверно, такого предприятия, где бы не искали путей сокращения расходов, не задавались вопросом: как увеличить выпуск продукции при одновременном сокращении затрат?

И нет сомнения в том, что ищущих ответа на этот вопрос стало во много раз больше с тех пор, как по решению ЦК КП Узбекистана начался поход за экономию и бережливость.

Особенно это чувствуется на Ташкентском текстильном комбинате. Здесь в каждом цехе идет сбор предложений, который преследует одну цель — сократить расходы, экономить в большом и малом. На всех фабриках комбината, во всех цехах заведены книги, в которых каждый рабочий может оставить запись, начинающуюся словами: «В целях экономии предлагаю...».

Вот, к примеру, слесарь первой прядильной фабрики У. Эргашев предложил уменьшить размер патрона, который используется на машине марки «ПК-100» — одной из новинок завода «Таштекстильмаш».

Зачем же уменьшать патрон? Оказывается, таким путем удается намного улучшить качество пряжи, которую снимают с этой машины, резко сократить брак. За год это даст 3700 рублей экономии.

Рационализаторы первой ткацкой фабрики К. Большаков и А. Чикорин нашли довольно простой способ увеличить производительность мотальных машин. Для этой цели они изменили диаметр барабанчиков. Новшество осуществлено на тринадцати машинах, и этого достаточно, чтобы за год сберечь 1270 рублей.

А вот начальник четвертого цеха той же фабрики Г. Бабаназаров решил, что целесообразно кожаные ремни на ткацких станках пропитывать маслом. Благодаря этому они служат дольше. Так что предприятие такой простой мерой обеспечит себе 4,5 тысячи рублей экономии.

С тех пор, как начался смотр экономии и бережливости, смотровые комиссии комбината собрали свыше 450 предложений. Для 180 внедренных новшеств уже подсчитан экономический эффект: 156 тысяч рублей.

И. МАРГОНИН.



Ташкентский текстильный комбинат. 2-й розничный цех прядильной фабрики № 2.

НА СНИМКЕ: передовик производства, член ВЛКСМ Любовь Баннова. Она обязалась годовую программу выполнить за 11 месяцев.

Фото М. Нуритдинова.

ЗА ЗВАНИЕ БРИГАД ИМЕНИ 50-летия ОКТЯБРЯ

В бригаде дружных

Думая о делах бригады коммунистического труда Акбарали Сафаралиева из цеха вертикальной формовки, в котором я работаю мастером, мне очень часто вспоминается слово «монолит».

Этот передовой коллектив формовщиков изготавливает панели для стен-перегородок внутри квартир. Они работают на двух батареях. На этих батареях в лучшем случае за один съем (он продолжается целую смену) можно сделать 31 панель. Именно столько панелей бригада ежедневно и выпускает. А ведь в ней вместо тринадцати человек трудятся всего десять. Но зато как: дружно, сплоченно, без слов понимая друг друга!

Рабочее место у друзей всегда в образцовом порядке: штурвалы, штыри, выколотки и другие орудия производства все время находятся только там, где положено. Здесь никогда не увидишь суеты, спешки. Трудятся спокойно, уверенно и качественно...

В этом коллективе очень требовательны (оба влились в коллектив осенью прошлого года) очень скоро перестали чувствовать себя новичками и стали хорошими формовщиками. Оба сейчас вместе в Рифом Габдурафиковым и Александром Алдохиным учатся в школе рабочей молодежи.

Бригада Акбарали Сафаралиева первой на домостроительном комбинате № 1 подхватила почин коллектива ордена Ленина завода «Таштекстильмаш» — включилась в борьбу за звание коллектива имени 50-летия Великого Октября.

Сейчас за это почетное звание на нашем предприятии борются десятки бригад. И в том, что движение за достойную встречу юбилея Советского государства получило на ДСК № 1 такой широкий размах, большая заслуга тех десяти, думая о которых, мне очень часто вспоминается слово «монолит».

А. АНДРЕЕВСКИХ,
мастер домостроительного комбината № 1.



С конвейеров цеха минеральной воды при пивзаводе № 3 сходит в сутки более ста тысяч бутылок «Ташкентской воды», которую так обожают жители нашего города.

НА СНИМКЕ: браковщица Санбар Хасанова следит за качеством готовой продукции на одной из линий розлива.

Фото А. Ильичева.

ДАВАЙТЕ ВМЕСТЕ ПОСОВЕТУЕМСЯ

КАКИМ ДОЛЖЕН БЫТЬ ГЕРБ ТАШКЕНТА



Идея создания герба нашего солнечного города, утопающего в зелени, пришлась мне по душе. Вот почему я решил принять участие в обсуждении и, в свою очередь, предложил герб нашего замечательного города.

Думаю, что будет лучше, если нижняя и верхняя части герба будут увенчаны дубовыми листьями с позолотой, с серпом и молотом в центре. Раз Ташкент большая строительная площадка — в гербе уместны высотные здания; так как он крупный промышленный центр — нужен контур завода. В центре солнце и знамя нашей республики. На сверкающем полушарии — воздушный лайнер: ведь город имеет воздушные сообщения с 60-ю городами нашей страны и других стран мира. Тут же контуры гор.

Остальная часть герба имеет зеленый фон, что означает наш город-сад. В нижней части на зеленом фоне силуэт «голубого корабля» — хлопкоуборочной машины. Сверху бункера машины изображена коробочка «белого золота» — гордость нашей республики.

Вот так, я считаю, должен выглядеть герб Ташкента — города мужества и славы.

В. БУЛДАКОВ.

ХОРОШЕЕ ПРЕДЛОЖЕНИЕ

Конечно, у нашего города должен быть свой герб, герб особый, неповторимый, глядя на который с первого взгляда было бы ясно — это наш город.

А. Дрожинин, предлагая его, предусмотрел, кажется, все: показал, что основное наше богатство — хлопок и хлопкоуборочные машины — гордость всей страны, и флаг УзССР, и легкие арки, характерные для построек в Азии. Но мне кажется, что герб нуждается в дополнениях и изменениях. И вот в каких: хлопкоуборочную машину лучше заменить девушкой-узбечкой с коробочкой хлопка. А вообще, в этом деле должны сказать свое слово наши художники, их фантазия, богатая на выдумки.

В. ТАШМАТОВ.

НОВОСТИ ● НОВОСТИ

„РИГАС АПГЕРБС" — ФИРМА ИЗВЕСТНАЯ

Изделия с ее маркой — женские платья будут поставляться в Англию. Такой заказ она получила от всесоюзного объединения «Разноэкспорт».

Это датайское предприятие известно высоким качеством своей продукции. «Ригас Апгербс» поставляет свои изделия более чем ста крупнейшим универмагам и торговым базам страны, в нынешнем году она вышла на международный рынок. Недавно выполнен заказ на поставку хлопчатобумажных платьев в Бельгию.

(Корр. ТАСС).

АЛМА-АТИНСКИЙ ЭКСПЕРИМЕНТ

В столице Казахстана начал курсировать необычный автобус. Внешне он ничем не выделяется среди других серийных машин советского производства. Но этот, экспериментальный, не оставляет после себя синего шлейфа дыма.

Глушитель, установленный на автомобиле, почти не отличается от обычного, только внутри имеет решетчатый цилиндр, заполненный темно-бурыми горошинками. Они-то и очищают выхлопные газы.

В городе сейчас курсируют 55 автомобилей, оборудованных подобными нейтрализаторами. Предложенный алма-атинскими химиками палладиевый катализатор весьма эффективен, особенно на скорости движения 30—40 километров в час. Это как раз тот режим движения, который принят в Алма-Ате. При меньших или более высоких скоростях движения эффективность катализатора несколько снижается.

КЛАДЫ ПУСТЫНИ

Крупные соляные месторождения обнаружили геологи Казахстана в Северном Прикаспии. Интересно, что в каменных шапках, покрывающих соляные купола, найдены самородная сера и гипс. Специалисты считают, что такие шапки, расположенные обычно очень близко к земной поверхности, станут поставщиками дешевого сырья для производства серной кислоты и соды.



1957-й год

2 ЯНВАРЯ. В городе Термезе сдана в эксплуатацию первая очередь ромового завода. Впервые в Советском Союзе освоено оборудование для производства натурального рома.

11 ЯНВАРЯ. Указом Президиума Верховного Совета СССР за выдающиеся заслуги, достигнутые в деле развития советского хлопководства, широкое применение достижений науки и передового опыта в возделывании хлопчатника и получение устойчивых урожаев хлопка-сырца двести колхозников, работников МТС, совхозов, специалистов сельского хозяйства, партийных и советских работников Узбекистана удостоены звания Героя Социалистического Труда.

13 ЯНВАРЯ. В Ташкенте состоялось Объединенное торжественное заседание Верховного Совета Узбекской ССР, Совета Министров Узбекской ССР и Центрального Комитета Компартии Узбекистана, посвященное вручению Узбекской ССР ордена Ленина.

14—15 ЯНВАРЯ. В Ташкенте состоялся XII курултай передовиков сельского хозяйства Узбекистана.

16 ЯНВАРЯ. Хамракулу Турсункулову вручена третья золотая медаль «Серп и молот».

17 ЯНВАРЯ. На заводе «Ташавтомаш», созданном на базе «Ташхлопкомаша» № 1, сданы на производственное испытание первые образцы новой продукции — автомобильные и тракторные прицепы.

19 ЯНВАРЯ. В Москве коллектив Государственного академического театра драмы имени Хамзы показал свой новый спектакль «Дочь Ганга», созданный по мотивам романа классика индийской литературы Рабиндраната Тагора «Крушение».

24 ЯНВАРЯ. В Ташкенте открылась декада каракалпакского искусства и литературы.

31 ЯНВАРЯ. В Ташкенте состоялось республиканское собрание представителей молодежных организаций, которое избрало Комитет молодежных организаций Узбекской ССР.

2 ФЕВРАЛЯ. Указом Президиума Верховного Совета Узбекской ССР присвоено почетное звание «Народный певец Узбекской ССР» Аббасу Дабылову, Садыку Нурумбетову, Курбанбаю Таджибаеву.

8 ФЕВРАЛЯ. В Ташкенте открылся широкоэкранный со стереофоническим звучанием кинотеатр «Родина».

14 ФЕВРАЛЯ. Верховный Совет СССР, Совет Министров СССР, Президиум ЦК КПСС устроили в Большом Кремлевском Дворце прием в честь хлопкоробов — Героев Социалистического Труда Узбекской и Таджикской Советских Социалистических Республик.

16 ФЕВРАЛЯ. В Ташкентском Доме офицеров открылась передвижная художественная выставка Центрального музея Советской Армии.

ПОКОРЕНИЕ УСТЮРТА



Вековому безмолвию плато Устюрт в наши дни пришел конец. Сюда пришли люди, чтобы разбудить его, поставить на службу народу. Сегодня здесь работают геологи, бурильщики, газопроводчики, специалисты телевидения. «По тысяче и одной» дороге, как здесь называют проложенные в самых различных направлениях ухабистые колеи, идут машины, бензовозы, тракторы, буровые станки, водовозы. В небе гудят самолеты и вертолеты.

К этим, ставшим привычными звукам прибавились новые. Резкий глухой удар, небольшие взбросы земли, короткая судорога почвы. Это работает одна из партий Устюртской геофизической экспедиции.

Плато Устюрт — довольно сложная и интересная геологическая загадка. По расчетам геологов, здесь должны быть запасы нефти и газа. Частично эти предположения уже сбылись — разведано Шахпахтинское месторождение газа. По предварительным подсчетам, оно имеет 31 миллиард кубометров «голубого огня». Это более пяти лет бесперебойной работы магистрального газопровода Бухара — Урал. Шахпахты — первая ласточка Устюрта.

Разведать запасы, таящиеся в глубине недр, дело нелегкое. Десятки, а иногда и сотни буровых — малых, средних, глубоких приходится ставить в районе предполагаемых залежей. И очень часто многие из них работают впустую, не обнаруживая запасов. Сейчас на помощь геологам пришли геофизики, сейсмологи.

Они — первопроходцы. С помощью взрывчатки геофизики создают небольшие землетрясения. Чутие приборы внимательно следят за путями взрывной волны, регистрируют ее и наносят на сейсмограммы. Породы по-разному реагируют на «вторжение» волны, и это дает возможность геофизикам «прощупывать» недра, распознавать положение пластов, определять «кладовые» природы. Тонная сеть линий на сейсмограмме похожа на кардиограмму сердца, только более сложная. Кардиограмма земли — это первый ключ к тайнам недр.

Геофизическая партия, которой руководит А. Н. Прошаев, ведет поиск на самом краю плато, там, где оно обрывается у озера Судочьего. По намеченной топографами трассе, через каждые 900 метров бурильщики закладывают скважины. Взрывчатка колеблет землю, через датчики путь волны регистрируется на сейсмостанции. И снова 900-метровый отрезок, взрыв, и новые линии ложатся на сейсмограмму. Вечером толстая пачка их ложится на стол в камеральной, чтобы послужить основой схемы, карты, по которым затем геологи будут закладывать буровые. В Устюртской геофизической экспедиции эта партия считается одной из лучших. Начав работу в марте, они за месяц «простучали» недра на глубину до двух километров на расстоянии 126 километров. А планом предусматривалось только 70.

НА СНИМКЕ: буровые станки в «походном строю». Шестнадцать лет разведывает недра Узбекистана буровой мастер Т. Л. Зеленский (слева). Навои, Каган, Газли, Устюрт — такой путь проделал он за эти годы. Сейчас бур вргрызается в каменистую почву Устюрта и оставит еще одну отметину нелегкого труда бурильщиков.

Фото А. Ходанова.
(Фотохроника УзТАГ)

ВЕСТИ С ПЯТИ МАТЕРИКОВ



На днях в Париже откроется международный авиационный салон. Советский Союз представит пассажирский вертолет «МИ-8». Этот вертолет имеет 2 двигателя по 1500 лошадиных сил каждый. Крейсерская скорость — 230 километров в час. Вертолет рассчитан на 32 пассажира.

Фото С. Преображенского.

НА СНИМКЕ: вертолет «МИ-8». (Фотохроника ТАСС).

НЕИСПОЛЬЗОВАННЫЕ ВОЗМОЖНОСТИ

Алжир — одна из средиземноморских стран, располагающих прекрасными возможностями для развития рыболовства. Между тем, ежегодный улов рыбы в Алжире не превышает 15—20 тысяч тонн. Это в два-три раза ниже потребностей внутреннего рынка, и Алжир вынужден ввозить рыбопродукты из других стран.

Вот почему проблема развития рыболовства так остро встала на повестку дня в общем плане экономического развития Алжира. Рассмотрению этой проблемы был посвящен семинар председателей рыболовецких кооперативов, созданный по инициативе министерства сельского хозяйства Алжирской Народно-Демократической Республики.

Его участники пришли к выводу, что основными препятствиями на пути развития рыболовства следует считать слабое техническое оснащение рыболовного флота, особенно обобществленного, и хозяйничание частных предпринимателей и коммерсантов. По словам министра сельского хозяйства Алжира, «на внутреннем рынке орудует около тридцати частников, которые умышленно ограничивают улов рыбы и произвольно устанавливают цены». На частный сектор до сих пор приходится 86,4 процента улова и реализации свежей рыбы.

Семинар разработал программу технического оснащения рыболовного флота, подготовки кадров и финансирования обобществленного сектора. В качестве неотложной меры участники семинара рекомендовали создать кооперативы по оптовому приему и сбыту рыбы, которые должны заключать контракты непосредственно с рыбаками и таким образом положить конец произволу частных коммерсантов.

А. БОГОМАЗ,
корреспондент ТАСС.

Алжир.



Буйные тропические леса, раскинувшиеся на берегах африканской реки Убанги, в самом центре Африки, с незапамятных времен являлись родным домом для пигмеев из племени бабинга. Полагают, что в далекие времена начала человеческой цивилизации эти древние жители бассейна Убанги населяли чуть ли не всю территорию нынешней Центрально-Африканской Республики. Однако в дальнейшем в результате междоусобных войн и колониальных захватов они были оттеснены на крайний юг страны и теперь небольшие поселения низкорослых жителей Убанги можно встретить лишь в двух местах ЦАР — в префектуре Лобай и в префектуре Санга, расположенных вдоль побережья рек Лобай и Убанги.

Пигмеи ЦАР живут исключительно в тропических лесах, располагаясь небольшими группами, по нескольку семей в каждой. Их главное занятие — охота и сбор растений.

НА СНИМКЕ: научно-исследовательская сельскохозяйственная станция ЦАР, занимающаяся исследованием основных тропических культур страны и наиболее рациональных методов их культивирования.

Фото В. Райнеруса.
(Фотохроника ТАСС).

ЗВЕРСКИ УБИТ ХУАН МОРА

НОВОЕ ПРЕСТУПЛЕНИЕ ДИКТАТУРЫ СТРЕССНЕРА В ПАРАГВАЕ

В кругах парагвайских патриотов, проживающих в эмиграции в Буэнос-Айресе, получено сообщение о том, что бесследно исчезнувший в 1965 году известный рабочий лидер Парагвая Хуан Мора зверски умерщвлен в застенках диктатуры Стресснера. Его обезображенный изуверскими пытками труп тайно вывезен из столицы страны Г. Асунсьона и похоронен на берегу реки Парагвай в районе Кампо Гранде.

Еще одно чудовищное преступление креатуры американского империализма в многострадальном Парагвае! Сколько их было в прошлом, начиная с 1954 года, с момента установления империализмом США в этой стране кровавой и жестокой диктатуры! Это нелегко подсчитать. Помимо известных преступлений, о которых знает мир и которым ведут счет народ Парагвая и совесть человечества, лично диктатор Стресснер несет ответственность за особо зверские преступления, в отношении которых официальная печать страны хранит абсолютное молчание.

Но тайное постепенно становится явным. К числу таких преступлений относятся:

убийство в 1960 году по личному приказу Стресснера трех боевых подруг — Хулии Солалинде де Васкес, Антонии Перруксино и Хуаны Перальты, медицинских сестер, скончавшихся, как и Хуан Мора, под пытками;

умерщвление в 1960—61 годах группы бывших военных, в том числе коммунистов Ранделли и Мартинеса, выступивших против диктатуры. Их сбросили в завязанных мешках с самолетов над пустынной территорией Чако;

убийство под пытками лидера рабочих плантаций сахарного тростника Атилано Арройо в 1962 году:

многие другие убийства, о подробностях которых пока еще мало известно и, наконец, умерщвлен Хуан Мора.

Кто такой Хуан Мора, товарищ Кансино или Антунес, как обычно называли его друзья по борьбе, и почему парагвайский диктатор боится сообщать о нем.

Он был простым парагвайским тружеником, сам каменщик и сын рабочего-каменщика. Старший сын в семье, насчитывавшей 18 детей, он очень рано познал тяжелый труд. Но упорно учился, сумел окончить шесть классов школы и курсы мастеров-строителей при школе архитектуры.

Рабочие-каменщики и плотники Асунсьона хорошо помнят молодого, бойкого паренька, который в годы окончания второй мировой войны снабжал их листовками и брошюрами, объяснявшими смысл происходивших событий, рассказывавшими о победах славной армии Страны Советов над врагом всего человечества — гитлеровским фашизмом.

В 1946 году 24-летним юношей Хуан Мора вступил в ряды Парагвайской коммунистической партии. С тех пор он безраздельно отдавал все свои силы партии, своему народу. Аресты, побеги, работа в подполье, учеба и еще раз учеба искусству революционной борьбы у классиков марксизма-ленинизма, каждый час, каждая минута в борьбе за освобождение своего народа от ига американского империализма и мрачной диктатуры — такое жизненный путь этого неутомимого и несгибаемого борца, верного сына Парагвая, стойкого революционного бойца-коммуниста.

Во всех уголках Парагвая знали Хуана Мора, потому что он был всюду и всегда с трудовым народом. Его знали как одного из руководителей коммунистов: товарищ Мора был членом ЦК Парагвайской компартии, входил в состав Политической комиссии ЦК и в момент ареста прилагал усилия к тому, чтобы возродить деятельность партийных организаций, которая была нарушена врагом, пытавшимся разложить славную Парагвайскую компартию изнутри. Еще окутаны тайной подробности, связанные с арестом и гибелью незабвенного товарища и пламенного борца. Известно лишь, что он был коварно выдан полиции по доносу лиц, специально засланных в партию агентами империализма. Известно также, что в архивах полиции диктатуры хранится фотография истерзанного трупа Хуана Мора. Снимок сделан в момент отправления его для захоронения. Затем по указанию министерства внутренних дел он был показан в полицейских комиссариатах в качестве наглядной иллюстрации «работы» охранки по отношению к противникам режима.

Подручные Стресснера пытались скрыть свое преступление от народа Парагвая и от международного общественного мнения, потому что испытывают животный страх перед народом. Но у народа мира тысячи глаз, и они с самым глубоким отвращением и гневом взирают на преступления врагов человечества.

Эти преступления требуют беспощадного возмездия. И от него не уйти ни палачу Стресснеру, ни его покровителям из США, содержащим этого фашистского палача на своем иждивении. И возмездие придет!

Дм. ГОЛУБЕВ.
(АПН).

В плену старых обычаев

ЧТО УВИДЕЛА КОМИССИЯ В ШТАТЕ УТТАР ПРАДЕШ

За 19 лет независимости Индия добилась значительных успехов в области развития образования, здравоохранения, эмансипации женщин. Однако достигнутый прогресс в основном затронул лишь города. Что же касается индийской деревни, то она все еще находится в плену старых феодальных обычаев и пережитков.

Недавно, как сообщает газета «Амрита базар патрика», специальная комиссия провела социальные исследования в 350 деревнях штата Уттар Прадеш. Они преследовали цель выяснить, в какой степени новые веяния коснулись деревни.

Исследования выявили, что более 70 процентов девочек в деревнях все еще выходят замуж в возрасте до 15 лет и 70 процентов мальчиков женятся, не достигнув тринадцатилетнего возраста. Из 10 тысяч опрошенных пар только 600 знали, в каком возрасте законом разрешается вступление в брак. В докладе комиссии отмечается, что в обследованном районе не было ни одного случая возбуждения властями судебного преследования за нарушение закона о браке.

Исследования показали также, что при вступлении в брак сохраняются кастовые барьеры. Крестьяне отказываются родниться с семьями, принадлежащими к другим кастам. Этот пережиток еще не изжит даже среди значительных слоев образованного городского населения.

До 70 процентов женщин в обследованных деревнях все еще закрывают лицо от посторонних мужчин и старших мужчин в семействе мужа. Повседневным правилом деревенской жизни продолжает оставаться старый обычай — первыми в доме едят мужчины и лишь затем — женщины и дети.

ХОТЯ И ЗАПРЕЩЕНО ЗАКОНОМ

Агентство ПТИ недавно передало, что 30-летняя вдова Джугал Канвар в одной из деревень штата Раджастхан совершила запрещенный теперь законом обычай «сати». Во время кремации умершего мужа она бросилась в огонь и заживо сгорела вместе с ним. Этот древний религиозный индуистский обычай, который был частым явлением в прошлом, не изжит еще и сегодня.

По сообщениям печати, последний аналогичный случай самосожжения вдовы во время кремации умершего мужа произошел лишь несколько месяцев назад. Несколько таких случаев имело место в различных районах страны в прошлом году.

Священник сикхского храма в деревне Бахадурпур близ Амритсара бросил себя самосожжению. Таким образом он выразил протест против того, что партия «Акали дал» не проводит в жизнь провозглашенную ею политику. Об этом сообщила газета «Таймс оф Индиа».

В. ОСИПОВ, В. НИКИТИН,
корреспонденты ТАСС.

Дели.

СЕНАТОР УГРОЖАЕТ

ВАШИНГТОН. (ТАСС). Вчера сенатор Джекоб Джавитс, республиканец от штата Нью-Йорк, посетил государственного секретаря США Раска и обсуждал с ним положение на Ближнем Востоке. После этого Джавитс сделал пространное заявление для печати, в котором он угрожал Объединенной Арабской Республике «военными» мерами.

Сенатор отказался сообщить какие-либо подробности своей беседы с Раском. Однако он сказал, что при определенных обстоятельствах США могут «бок о бок» с Израилем вести военные действия против арабских стран. Джавитс хвастливо заявил, что у США достаточно средств, чтобы вести военные действия одновременно во Вьетнаме и на Ближнем Востоке.

Заявление представителя Белого дома

ВАШИНГТОН. (ТАСС). Президент США Джонсон по-прежнему надеется на дипломатическое урегулирование напряженной обстановки на Ближнем Востоке, сказал вчера на президентском ранчо в Техасе представитель Белого дома по вопросам печати Кристиан.

Кристиан отказался вдаваться в отдельные детали кризиса на Ближнем Востоке.

Президент Джонсон с субботы находится на своем техасском ранчо.

ВЫПУЩЕНЫ ЗОЛОТЫЕ МОНЕТЫ

Недавно Национальный банк Эфиопии выпустил памятные золотые монеты. Они посвящены исполняющемуся в этом году 75-летию императора Хайле Селассие I и предстоящей в 1968 году 50-й годовщине его пребывания во главе государства.

На протяжении веков в Эфиопии в качестве денег использовались куски соли — «амоле». Но чаще на рынках обмен шел вообще без денег — товар на товар. В 1880 году император Менелик II ввел в обращение австрийские серебряные талеры. Монеты чеканились в Вене, и на них сохранялось изображение австрийской императрицы Марии-Терезы. После прихода к власти Хайле Селассие I ввел в обращение бумажные деньги, а также медные и серебряные монеты достоинством в 5, 10, 25 и 50 центов, которые находятся в обращении и по сей день.

И вот теперь впервые выпускаются золотые монеты. Новые монеты имеют форму правильного круга. На лицевой стороне изображен Хайле Селассие I. Над ним надпись [illegible] Селассие I. 75 лет со дня рождения и 50 лет правления». Под изображением — та же надпись по-английски. Слева от изображения императора — императорская корона, справа — императорский вензель: «XCI». На оборотной стороне монеты в центре изображен герб Эфиопии — лев с короной на голове и крестом на правой лапе. По окружности — надписи на амхарском и английском языках: «Империя Эфиопия». Тут же указаны даты выпуска монеты — 1966 и 1958 (по эфиопскому календарю страна живет сейчас в 1959 году) и нарицательная стоимость монеты.

Выпускаются монеты достоинством в 10, 20, 50, 100 и 200 эфиопских долларов. Соответственно их размеры по диаметру — 20, 25, 33, 45 и 53 мм., а вес — 4, 8, 20, 40 и 80 граммов. Всего будет выпущено 75 тысяч штук 10-долларовых монет, 50 тысяч штук — 20-долларовых, 30 тысяч — 50-долларовых, 20 тысяч — 100-долларовых и 12 тысяч штук 200-долларовых монет.

Виктор МАТВЕЕВ,

Аддис-Абеба.

НА БУДАПЕШТСКОЙ МЕЖДУНАРОДНОЙ ЯРМАРКЕ

Закрылась Будапештская международная ярмарка. За 10 дней в ее павильонах побывало более миллиона посетителей. Между участниками ярмарки заключены крупные торговые сделки.

Экспортно-импортный оборот советского павильона составил около 90 миллионов рублей.

Нашли покупателя советские станки и машины, счетно-вычислительная аппаратура, пиломатериалы и различное сырье.

(ТАСС)

ЗАМЕТКИ НАШЕГО КОММЕНТАТОРА

Много шума из ничего

В последнее время в США, главным образом в крупных городах, наблюдается резкое недовольство агрессией Пентагона во Вьетнаме. Одна демонстрация, требующая прекращения грязной войны, сменяется другой. Только американские фашисты, вроде бы, стояли в «стороне». И вот на днях они возмутились: «Как это без нас. Почему не считаются с нашим мнением», — заволокли оголтелые «ультра». И они решили сказать свое слово. По одной из улиц Нью-Йорка прошли сторонники продолжения интервенции в Южном Вьетнаме. Демонстранты несли лозунги: «Поддержим наших парней во Вьетнаме!», «Превратим Северный Вьетнам в пустыню!».

Что же это за люди, поднявшие такой «шум» на улицах Нью-Йорка? Это члены американского легиона, фашистские молодчики, вышвырнутые из социалистических стран. Чтобы вдохновить пентагоновских вояк во Вьетнаме, армейские радиостанции транслировали репортаж о «демонстрации» этих подонков. А для жителей Нью-Йорка и его окрестностей «репортаж» передавался по телевидению.

П. ГАДДЫКОВ.



ДЕМОКРАТИЧЕСКАЯ РЕСПУБЛИКА ВЬЕТНАМ. Иностранные журналисты знакомятся с документами и снаряжением американского летчика, сбитого в районе Ханоя.

Фото ВИА-ТАСС.

ИХ НРАВЫ

„Чертово число", Эйсебио и церковь

Игорь ЗАСЕДА, мастер спорта

Давно уже прошли времена, когда вера в бога поддерживалась только молитвами. Сейчас лишь отдельные люди могут уповать на могучую силу проповеди. Что касается служителей культа, то они меньше всего хотят быть в одиночестве и поэтому идут на какие угодно компромиссы, лишь бы склонить людей, особенно молодежь, к религии.

Не буду здесь останавливаться на знаменитых «рационализаторах» церкви, устраивающих танцы под сводами храмов, а вот о том, как церковники стараются использовать спорт для усиления влияния церкви на молодежь, рассказать стоит.

До недавнего времени церковь вообще не признавала физической культуры. Один из христианских богословов, Тертуллиан, высказался так: «Невозможно без стыда смотреть на то, что происходит на стадионе. Благоговея перед религией, ты не одобришь безумного бега, яростных взмахов, которые сопровождают метание диска, а так же других движений тела, одно другого бессмысленней. Уважая справедливость, ты не будешь восхвалять напряжения телесных сил, имеющего целью только потешить тщеславие того, кто их не использует, и принизить того, против кого они направлены. Нет, люди, занимающиеся такими делами, заслуживают только нашего осуждения. Вообще, борьба — это изобретение сатаны».

Сейчас, в связи с падением авторитета церкви, «святые отцы», отставив в сторону высказывания Тертуллиана, сами выходят на стадионы, делаются тренерами и духовными наставниками спортивных команд, стараясь установить как можно больший контакт с молодежью.

Несколько лет назад, во время Олимпийских игр в Инсбруке мне пришлось познакомиться с канадским священником Отто Бауером, довольно колоритной фигурой современной церкви, и изменения в «святой идеологии» предстали передо мной в обнаженном виде.

Вряд ли можно представить более воинственный и мужественный вид спорта, чем хоккей.

И как же было не удивляться, когда канадскую сборную по хоккею возглавил... священник! Странно было видеть возле бортика высокого круглолицего, с бобриком, слегка тронутым сединой, человека, из-под плаща которого выглядывала черная сутана. Правда, патер Бауер (так все называли тренера канадцев) не полагался на одни проповеди: он был весьма сведущим в этой игре, так как, прежде чем надеть сутану, немало погонял шайбу в разных канадских командах, а его родной брат — одна из «звезд» профессионального хоккея Канады.

Газеты уделяли много внимания методам, которыми пользуется Бауер, готовя своих подопечных к ответственным битвам на ледяных полях. В свободное время он вывозил хоккеистов в удаленные от всяких искушений места — в лес, горы — и там читал им «священное» писание. Накануне матча Бауер отслужил в городской церкви всенощную, а как только стало рассветать, поднял своих питомцев и повел их к заутрене.

В прошлом году мне пришлось побывать в Англии на чемпионате мира по футболу. В самом центре Сандерленда, небольшого города на северо-востоке страны, возвышается церковь различных суеверий, переходящих из поколения в поколение. Достаточно вспомнить, например, что происходило в Англии во время мирового чемпионата.

Во многих странах число «13» называют «чертовым числом» и считают, что оно приносит несчастье. В Англии это суеверие укоренилось особенно сильно и распространено повсеместно. Среди многоэтажных зданий вы там не найдете здания с тринадцатым этажом, не встретите квартиры или автобуса под тринадцатым номером.

Случилось так, что Всемирная футбольная федерация, получив заявки стран — участниц чемпионата, произвольно расставила номера игроков от одного до двадцати двух, не посчитавшись с тем, что этим нарушаются все существующие правила. Вышло так, например, что под номерами два или три выступали не защитники, а нападающие, девятка же, то есть центр нападения, оказалась в линии защиты. Но с этим еще можно было бы примириться, если бы не злополучное тринадцатое число. У болельщиков (да и у некоторых тренеров) подлинный ужас вызвало то, что ряду лучших игроков досталась «чертова дюжина». Среди тех, кто должен был появиться на поле с цифрой «13» на спине, были знаменитый португальский форвард Эйсебио, аргентинец Лопец, бразилец Дениальсон, чилийский вратарь Оливарес.

Что тут поднялось!

Из Чили от высшего церковного руководства пришла телеграмма протеста в защиту Оливареса. В Португалии во многих парадных начали устраивать специальные моления, чтобы оградить от злого влияния «несчастного Эйсебио». Легче всего отделались англичане — у них тринадцатый номер получил Бонетти, которому так ни разу и не пришлось выйти на поле.

Немало перепугался и сам Эйсебио. Простой парень, негр из порабощенного Мозамбика, он привык верить всему, что говорят «святые отцы». Первый его выход в чемпионате на поле доставил немало треволнений болельщикам португальской сборной. На трибунах многие молились. Когда же Эйсебио, возвращаясь к воротам, поскользнулся (а, может быть, кто-нибудь подставил ему ногу), упал за пределами поля и появился врач — волнение достигло апогея. Казалось, страшная примета начала оправдываться. Но все обошлось благополучно.



К концу чемпионата был для Эйсебио успешным: португальский форвард был признан лучшим нападающим чемпионата, и никто, даже англичане, больше не вспоминали о «зловещем» числе на его футболке.

Поддерживают служители культа и веру в «святые талисманы».

Юная американская фигуристка Пегги Флеминг вышла на лед мирового чемпионата по фигурному катанию в Давосе, прикрепив к красивому розовому костюму желтую обертку от жевательной резинки. Девушка победила, и ее вера в могущество этого талисмана укрепилась еще больше. А вот на ринге в Токио во время Олимпийских игр случилось наоборот: боксер из Таиланда, прежде чем выйти на ринг, несколько минут молился перед маленькой фигуркой «бога», освященной на родине в храме. В первом же раунде он был нокаутирован. Когда его выносили, он слабыми непослушными руками старался сорвать с шеи талисман и шептал проклятия.

Журнал «Человек и мир»
№ 3, 1967 г. Киев.

Вечерний Ташкент
31 мая 1967 г.



В ЖАРКИЙ ДЕНЬ НА РЕКЕ ЧИРЧИК.

Фото П. Новикова.

Успехов вам, Зикир



Медленно погасли огни. Светлые лучи юпитеров упали на открывающийся занавес. Первое появление на сцене Шукура Бурханова в роли генерала Сабира Рахимова вызвало среди зрителей бурю аплодисментов.

Роль комиссара в пьесе исполнял артист Зикир Мухамеджанов. Было это лет пятнадцать назад. Академический ордена Ленина Государственный Узбекский театр драмы имени Хамзы ставил новый спектакль «Генерал Рахимов».

Росло мастерство и зрел талант Зикира Мухамеджанова. За 29 лет творческой жизни он познакомил зрителей более чем с 50 ролями узбекских, советских и зарубежных классиков. Сейчас в его репертуаре Байтемир—«Тополек мой в красной косынке» Чингиза Айтматова, Ярмат — «Священная кровь» Айбека, Миралихан «Кровавый мираж» Сарвара Азимова, Рикардо — «Монцера» французского писателя Э. Роблиса, и многие другие роли.

За большие заслуги в области театрального искусства ему было присвоено высокое звание «Народный артист УзССР».

Артиста не оставляла мечта сыграть на сцене роль генерала Сабира Рахимова. Заслуженный деятель искусств Латиф Файзиев, пригласив его сняться в кинофильме «Птичка-невеличка», открыл артисту путь в кино.

Первая крупная роль коммуниста Максуда в кинофильме «Одержимые» режиссера Захида Сабитова вдохновила артиста. Сейчас Зикир Мухамеджанов утвержден на главную роль в кинофильме «Генерал Рахимов».

Давняя мечта артиста исполнить роль славного сына узбекского народа осуществится теперь в кинематографе.

— Что вас волнует перед отъездом на съемки?—спросил наш корреспондент артиста.

—Я сознаю всю их важность. Естественно, волнуюсь. Но к съемкам готовлюсь непрерывно; еще и еще раз встречаюсь с людьми, знавшими генерала, просматриваю исторические фотографии. Думаю над образом дома за чашкой душистого чая, на улице, среди друзей.

И нам от всей души хочется пожелать артисту, встретившему свою мечту, больших творческих успехов и вдохновения!

* * *

Вот, что сообщил нам по телефону перед отъездом в Ригу заслуженный деятель искусств режиссер-постановщик кинофильма «Генерал Рахимов» З. С. Сабитов:

— Закончилась большая подготовительная работа к съемке, проведенная всем творческим коллективом киностудии «Узбекфильм». Натурные съемки будут вестись в Риге, Вильнюсе, Калининграде и их окрестностях.

Пейзажи, болота, сельские мостики и дороги на фоне готических замков войдут в кадры «боев» наших войск с захватчиками. По типажным особенностям в ролях немецких генералов, офицеров и солдат будут играть латыши, литовцы, эстонцы. Многие артисты прибалтийских республик отлично владеют немецким языком, что придаст фильму серьезную убедительность.

Советское командование, солдат, санитарок и связисток исполнят в кинофильме артисты академического ордена Трудового Красного Знамени театра им. Моссовета, Театра сатиры, драматического театра им. А. С. Пушкина. Приглашены два артиста Грузинского Государственного драматического театра им. Ш. Руставели, актеры театров Узбекистана и киностудии «Узбекфильм».

В сборе большого фактического материала большую помощь оказал нам живущий в Подольске личный фотограф дивизии генерала Сабира Рахимова Павел Николаевич Штыренко.

Зрители увидят в нашем кинофильме бронированные немецкие колпаки дзотов, которые были захвачены с тыла дивизией генерала Рахимова. Этот исторический факт войдет в фильм с фотоснимка. Постараемся к 50-летию Советской власти закончить работу над фильмом.

В. ГОНЧАРОВ.

ИДЕТ СЪЕМКА

Шел репортер по городу...

Базар на... мостовой

Это было в воскресенье. Я шел со своим пятилетним сынишкой в зоопарк.

— Папа, — закричал он, — а что там?

Картина, привлекшая внимание мальчишки, была, разумеется, замечена и мной. Возле зоопарка, метрах в тридцати от входа в ворота, кипела толчея. Настоящая толкучка. Сотни людей о чем-то спорили, что-то втолковывали друг другу.

— Зачем зоопарк? — кричал мальчишка. — Пойдем туда!

Пошли. Через минуту мы уже были на настоящем базаре, образовавшемся здесь же, на мостовой, возле зоопарка. Рядом красовалась вывеска: «Зоомагазин». Вон оно что! На тротуаре и мостовой, где расставили свои клетки и аквариумы частники, шла бойкая торговля. Папы и мамы, бабушки и дедушки толпились у заветных клеток и стеклянных коробок, чтобы взять детишкам понравившуюся птичку или рыбку.

Цены в магазине государственные. Недорогие. Но папы и мамы, простаивающие у прилавка по четыре-пять часов, зачастую уходят ни с чем. Или кончился «товар», или время закрытия магазина. Поэтому многие — а их большинство — прибегают к услугам частников.

Между прочим, частная торговля здесь, возле магазина, никем не разрешена. Для этих целей отведено специальное место на Парижском рынке. Но там не интересно, не такой наплыв покупателей, к тому же необходимо платить рыночные сборы. Тут же вольготно. «Хотя и берешь втридорога, — рассуждает частник, — однако все равно направятся к тебе, в магазине-то не дождешься».

Так каждый воскресный день. И не только воскресный.

Какой же выход? Несколько лет назад было принято решение об организации в Ташкенте четырех филиалов зоологического магазина. Это осталось на бумаге. Не принимается никаких мер к расширению и созданию нормальных условий работы и в этом, единственном магазине. Здесь только два продавца. Не имеется возможности даже демонстрировать поступающий «товар».

Среднеазиатский зоологический комбинат, организовавший было выпуск добротных клеток и аквариумов, почему-то прекратил это производство.

И снова частник. Клетки и аквариумы — тоже на руку.

Есть в работе магазина и положительные стороны. Например, заслуживает внимания организация выездных автолавок.

Нормализация работы ташкентского зоомагазина необходима. Этому должно быть уделено внимание. Необходимы решительные меры и по ликвидации торгов на мостовой.

Б. ОСЕНИН.

ВПЕРВЫЕ...

...Международная товарищеская встреча по футболу на Центральном стадионе «Пахтакор» состоялась в сентябре 1956 года. Тогда хозяева поля принимали динамовцев Тираны. Поединок закончился победой гостей со счетом 2:1.

* * *

...Узбекские футболисты выступали за рубежом в конце августа 1956 года в столице Афганистана Кабуле. Они провели там два матча и оба выиграли, соответственно со счетом 5:0 и 10:3.

* * *

...Вратарь получил право играть руками, но только в воротах, в 1871 году. Это ограничение было снято лишь в 1912 году, когда голкиперу разрешили «пускать в ход руки» в пределах штрафной площадки.

* * *

...Международный матч в истории футбола прошел в Глазго в 1872 году. Встречались сборные команды Англии и Шотландии. Этот поединок окончился вничью—0:0.

* * *

...Международная встреча в континентальной Европе состоялась в Вене в 1902 году. Матч команд Австрии и Венгрии закончился победой австрийских футболистов со счетом 5:0.

* * *

...Арбитр занял обычное для нашего времени место на поле в 1878 году. До этого судья вместе с помощниками находился на трибуне.

* * *

...Верхняя перекладина над воротами вместо веревки, протянутой между боковыми стойками, появилась в 1875 году.

* * *

...Сетка на футбольных воротах нашла свое место в 1891 году во встрече между сборными командами Северной и Южной Англии.

* * *

...Звание чемпионов мира в 1930 году завоевали футболисты Уругвая.

* * *

...Звание чемпионов Олимпийских игр в 1908 году завоевала сборная Англии.

„СПЕЦИАЛИЗИРОВАННАЯ СКОРАЯ"

Специализированная подстанция Ташкентской городской станции скорой и неотложной медицинской помощи вновь «поселилась» в отремонтированном после землетрясения здании по ул. Жуковского, 74.

Подстанция имеет свою диспетчерскую, специальные комнаты отдыха, а также для водителей просторный вестибюль, где можно подискутировать на различные темы или просто в свободное от заявок время посидеть и поиграть в шахматы. На специализированной подстанции работает библиотека. В ее фонде 4 тысячи медицинских книг. Имеются и свои лаборатории — клиническая и биохимическая, где в случае необходимости проводятся важнейшие анализы. Кроме всего этого, подстанция имеет свою аптеку, учебные комнаты для занятий с врачами стационаров города, учебный класс с практической аппаратурой.

Машины, обслуживающие специализированную подстанцию, радифицированы: есть прямая и непосредственная связь между машинами и стационарами города. Это в основном микроавтобусы латвийской марки «РАФ». Здесь и терминальная машина по оказанию помощи больным в терминальном и шоковом состояниях и машина, выезжающая исключительно на случаи отравления. Имеются две автомашины, специально выезжающие к больным в тромбоэмболическом состоянии, т. е. такие заболевания, как инфаркт миокарда, пароксизмальная тахикардия и другие.

Недавно появилась и урологическая скорая, которая оказывает специализированную помощь больным на дому.

Кроме всех перечисленных выше, есть и такая машина, которая выезжает домой к больным с инфарктом и другими болезнями сердца — для снятия электрокардиограммы, а тяжелым больным можно даже в домашних условиях или в пути следования сделать и рентгеновский снимок. Все машины специализированной подстанции, особенно терминальная, оснащены новейшим оборудованием, где имеются аппараты искусственного дыхания, кислородный ингалятор, аппарат для дачи наркоза и другие.

З. МУСТАФАЕВА.

ПРОИСШЕСТВИЯ

РЕБЕНОК НА РЕЛЬСАХ

Трамвай № 13 мчался по улице Карла Маркса в сторону Гоголевской. И в это время Д. С. Сальникова увидела на рельсах ребенка. Девчушка примерно полутора лет шагала по опасному пути. Рядом с ней никого не было. Сальникова рванулась к ляпке и, схватив ребенка, едва успела соскочить на тротуар перед летевшим скоростным трамваем. Малютка от неожиданности заплакала, а потом обвила крепко ручонками шею доброй бабушки, видимо, не собираясь с ней расставаться.

Что же делать? Где искать родителей? Крошка еще не умела говорить. Сальникова зашла в несколько ближайших домов, но родителей девочки не нашла. Тогда она позвонила в милицию, сообщила свой адрес и фамилию, а ребенка унесла к себе домой.

Вскоре объявились и беспечные родители девочки. Ее мать Антонина Игошкина проживает по улице Карла Маркса, № 59. Девочка успела далеко уйти от дома, хотя находилась под присмотром своей бабушки. А если бы поблизости не оказалось хорошего человека?

Н. СЫРОВА.



РЫБАКИ.

Фотоэтюд А. Халилова.

Зам. редактора
В. И. ТЮРИКОВ.

РЕЗУЛЬТАТЫ ИССЛЕДОВАНИЙ ОБОВЩЕНЫ

Издательство «Фан» Академии наук Узбекской ССР выпустило в свет новую книгу «Надпочечная железа». Это коллективный труд узбекских ученых Д. Х. Хамидова, А. А. Войтневич, К. А. Зуфарова, Г. А. Овчинниковой.

В книге обобщены результаты экспериментальных исследований секреторных циклов в мозговом и корковом веществе надпочечника.

Значительный раздел составляют материалы о цитологии, эмбриологии гистохимии и электронной микроскопии надпочечника.

Книга предназначена для морфологов, эндокринологов, физиологов и радиобиологов.

А. КИМ.

ОБЪЯВЛЕНИЯ, РЕКЛАМА

РАДИОСЛУШАТЕЛЯМ

31 мая

ПЕРВАЯ ПРОГРАММА

16.30 «По вашему желанию». В эфире классическая музыка. 19.20 Концерт казахской музыки. 20.00 Вечер лирики. 20.45 Передача «Бережливые люди» (узб.). 21.25 Концерт для работников сельского хозяйства. 22.00 «Октябрь и мир» (узб.). 22.15 Вальсы. 22.40 Вечер поэзии (узб.). 23.20 Концерт для строителей нового Ташкента.

ВТОРАЯ ПРОГРАММА

19.00 У. Умарбекова «Человеком быть трудно». Отрывок из повести (узб.). 19.30 Яценич. «Соната № 2». 20.10 Программа радиостанции «Ешлик». Повторение дневной программы. 20.50 «Новая мебель». Передача Эстонского радио (узб.). 21.00 Концерт ансамбля рубабисток (таджик.). 21.30 «Вахтанг Чабукиани». Музыкальный очерк.

1 июня

МЕЖДУНАРОДНЫЙ ДЕНЬ ЗАЩИТЫ ДЕТЕЙ

ПЕРВАЯ ПРОГРАММА

8.25 «С добрым утром, дорогие матери». Концерт. 9.30 Играет заслуженный артист республики Г. Ташматов. 9.45 Беседа «Счастливое детство» (таджик.). 10.10 Концерт дружбы. 10.30 Григ. Музыка к драме Ибсена «Пер Гюнт». 11.10 Передача «Мир и счастье детям» (узб.). 11.20 Концерт «Поют дети мира». 12.15 С песней шагаем вперед. 12.50 Беседа «Пусть растут счастливые дети» (рус.). 13.00 Для вас, строители Ташкента. Передача и концерт. 13.30 Концерт артистов Белоруссии. 16.10 Музыкальная передача о народной артистке Узбекистана Назире Ахмедовой. 18.10 Рассказы о Ленине. А. Кононов «Встреча» (узб.). 18.30 Концерт художественных коллективов Узгосфилармонии. 19.20 Концерт татарской музыки. 20.00 Программа радиостанции «Октябрь» (рус.). 20.30 Концерт для строителей нового Ташкента. 21.25 Концерт для тружеников сельского хозяйства. 22.00 В братских социалистических странах (узб.). 22.10 Концерт. «Для вас, передовики пятилетки». 22.40 «Новые рубаи». Радиокомпозиция по четверостишиям Р. Бабаджана (рус.). 23.20 Музыкально-литературная радиокомпозиция «Пусть всегда будет мама».

ВТОРАЯ ПРОГРАММА

8.25 Песни и музыка из советских кинофильмов. 13.00 Передача «Для вас, строители Ташкента» (рус.). 19.00 А. Мухтар. «Сломанные крылья». Инсценированный рассказ (узб.). 19.30 Из истории революционных песен. Музыкальная передача. 20.10 Отрывки из опер русских классических композиторов в исполнении артистов Узбекистана. 20.50 Передача «Больше товаров отличного качества» (рус.). 21.00 Концерт афганской музыки. 21.30 Вечерние музыкальные встречи. Поет К. Геннесаар.

ТРЕТЬЯ ПРОГРАММА

14.00 «Василий Андреев». Радиопостановка. 16.00 М. Шейхзада. «Ташкентцам». Радиокомпозиция по поэме (узб.).

ТЕЛЕЗРИТЕЛЯМ

31 мая

ПЕРВАЯ ПРОГРАММА

(3 канал).

На узбекском языке: 17.55 — Программа передач. 18.00 Телевизионные новости. 18.15 — Телевизионный журнал «Кизыл галстук». 18.55 — «Узбекский каракуль». 19.15 — Трансляция из театра им. Алишера Навои заключительного концерта городского смотра художественной самодеятельности, в перерыве телевизионные новости (на русском языке).

ВТОРАЯ ПРОГРАММА

(5 канал).

На русском языке: 17.55 — Программа передач. 18.00 Фильм для детей «Лесная сказка». 18.20 — Для юношества «Ленинские чтения». 18.40 — Кинофильм. Экзамен на честность. 19.10 — Знакомьтесь, молодые музыканты. 19.55 — Научно-популярный фильм для родителей «Растет Аленка».

Показывает Центральная студия телевидения.

20.30 — Передача из Запорожья. Всесоюзный фестиваль самодеятельного искусства. 21.00 — Телевизионные новости. 21.15 — Неделя Армянской ССР в Москве. 21.30 — Международное обозрение. «Мир в мае». 23.00 — Интервидение. Передача из Софии. 23.30 —Телевизионные новости. 24.00 — Конец ретрансляции Москвы.

ТРЕТЬЯ ПРОГРАММА

(9 канал).

На русском языке: 17.55 — Программа передач. 18.00 — Кинофильм «Следы на асфальте». 18.20 — «О самом человечном». Документальный фильм. 19.30 — Танцы, трюки, мелодии. Концерт.

На узбекском языке: 20.15 — «Певец революции» С. Айни. 20.55 —Телевизионные новости. 21.05—«Навои — наш земляк». 21.45 — Художественный фильм. «Дочь Стратиона».

1 июня

ПЕРВАЯ ПРОГРАММА

(3 канал).

На узбекском языке: 17.55 — Программа передач. 18.00 — Дети мира.

На русском языке: 18.40 — Телевизионные новости. 18.55 — Телефильм «Приходи к нам, приходи». 20.10 — Программа передач.

На узбекском языке: 20.15 — Научно-популярная программа «Сихат-саломатлик». 21.15 — Телевизионные новости. 21.30 — Для работников сельского хозяйства. «Судьба урожая решается сегодня». 21.50 — Фестиваль самодеятельного искусства. «Сельские напевы».

ВТОРАЯ ПРОГРАММА

(5 канал).

На узбекском языке: 17.55 — Программа передач. 18.00 — Передача учебной программы для поступающих в вузы. Химия. «Периодический закон и периодическая система Менделеева». 18.35—Физика «Законы динамики». Задачи по теме.

Показывает Центральная студия телевидения.

19.45 — Для младших школьников. «Солнцеворот». Передача из Ленинграда. 20.30 — «Крепче держитесь за руки». К Международному дню защиты детей. 21.00 — Телевизионные новости. 21.10 — Открытие недели Армянской ССР в Москве. 22.10— Премьера телеспектакля «Австралийские рассказы». 23.30 — Телевизионные новости. 24.00 — Конец ретрансляции Москвы.

ТРЕТЬЯ ПРОГРАММА

(9 канал).

17.00 — 23.00—Показывает Алма-Атинская студия телевидения.

ТЕАТРЫ

31 мая.

ТЕАТР им. ГОРЬКОГО — Сверчок.

1 июня

ТЕАТР им. ГОРЬКОГО — Свадьба на всю Европу.

ТЕАТР КУКОЛ—2/VI Петушок, золотой гребешок, 3/VI Котофей Иваныч. Начало в 12 ч. дня.

КИНО

31 мая

ЗИМНИЕ

Спартак: ДВОРЕЦ ИСКУССТВ (днем и вечером), «ЧАЙКА» (в 6, 9 ч. 15 м. вечера).

Два билета на дневной сеанс: «СПУТНИК», «УЗБЕКИСТАН», «25 ЛЕТ УЗБЕКИСТАНА», им. НАВОИ «ВОСТОК» (днем и вечером).

Чародей в бригаде: «МИР (днем и вечером), «СПУТНИК» (в 4 ч. дня, 6, 10 ч. вечера).

Выстрел: «ХИВА», «ВАТАН» (днем и вечером).

Я ее хорошо знал (днем и вечером): «МОСКВА».

Они бродили по дорогам: им. С. РАХИМОВА (днем и вечером).

Так держать, медсестра! «ФЕСТИВАЛЬ» (в 5 ч. дня, 7, 9 ч. вечера).

ЛЕТНИЕ

(Начало в 8 ч. 45 м. ,10 ч. 30 м. вечера).

Два билета на дневной сеанс: «ФЕСТИВАЛЬ», «УДАРНИК».

Берегись автомобиля: им. КАФАНОВА.

Выстрел: «ХИВА».

Охотник из Лалвара: «ВАТАН».

Гордые сыны Тараумары: им. ТЕЛЬМАНА.

Встреча на Эльбе: им. 1 МАЯ.

1 июня

ЗИМНИЕ

Спартак: ДВОРЕЦ ИСКУССТВ (днем и вечером), «ЧАЙКА» (в 6, 9 ч. вечера).

Два билета на дневной сеанс: «30 ЛЕТ КОМСОМОЛА», «СПУТНИК», «УЗБЕКИСТАН», «25 ЛЕТ УЗБЕКИСТАНА», им. НАВОИ, «ВОСТОК» (днем и вечером).

Чародей в бригаде: «МИР» (днем и вечером), «СПУТНИК» (в 4 ч. дня, 6, 10 ч. вечера).

Игра (в 10 ч. утра). **Я ее хорошо знал** (днем и вечером): «МОСКВА».

Выстрел: «ЧАЙКА» (в 12, 2, 4 ч. дня).

По тонкому льду: «ФЕСТИВАЛЬ» (в 5 ч. дня, 7, 9 ч. вечера).

Невеста Бубе: «30 ЛЕТ КОМСОМОЛА» (в 9ч. 45 м. вечера).

ЛЕТНИЕ

(Начало в 8 ч. 45 м., 10 ч. 30 м. вечера).

Любовь и мечта: «УДАРНИК».

Два года над пропастью: им. 1 МАЯ.

Два билета на дневной сеанс: «ФЕСТИВАЛЬ».

Берегись автомобиля: им. КАФАНОВА.

Выстрел: «ХИВА».

Охотник из Лалвара: «ВАТАН».

Гордые сыны Тараумары: им. ТЕЛЬМАНА.

КОНЦЕРТНЫЙ ЗАЛ ИМ. СВЕРДЛОВА

1, 2, 3, 4 июня

ГАСТРОЛИ

в Советском Союзе артистов эстрады Франции

ПИА КОЛОМБО ПРАДЕЛЬ, ТРИО «ОРАС», песни и пантомимы.

Принимаются заявки на коллективные посещения.

Билеты продаются в Концертном зале с 2 ч. дня и в райкассах —с 11 ч. утра.

Начало в 8 ч. вечера.

В редакцию гаджикской газеты «Ханикати Узбекистон» **ТРЕБУЮТСЯ** на постоянную работу **КВАЛИФИЦИРОВАННЫЕ КОРРЕКТОРЫ И МАШИНИСТКИ.**

Обращаться по адресу: Ташкент, ул. «Правды Востока» 26, 3-й этаж, комната № 43.

Состоится ЗАЩИТА ДИССЕРТАЦИЙ:

14 июня в 2 ч. дня на заседании объединенного ученого совета по химии и химической технологии Академии наук Узбекской ССР в зале заседаний институтов химии (ул. Черданцева, 19)

на соискание ученой степени кандидата химических наук:

Х. С. Мухамедовой на тему: «Алкалоиды и кумарины семян прангос пабулария. Строение прангезина»;

З. Тухсановым на тему: «Органо-минеральное удобрение на основе аммонизации выветрелых углей и суперфосфата (гумофос)».

С диссертациями можно ознакомиться в библиотеке академии (ул. А .Тукаева, 1).

16 июня в 3 ч. дня в объединенном ученом совете при Ташкентском институте народного хозяйства (ул. Алмазар, 183)

на соискание ученой степени кандидата экономических наук:

Х. П. Пулатовым на тему: «Движение за коммунистический труд — важнейший фактор развития социалистического производства (1959—65 гг.)»;

С. Сахариевым на тему: «Вопросы методики расчетов и анализа эффективности обводнения пастбищ».

С диссертациями можно ознакомиться в библиотеке института.

Коллектив Объединенного издательства ЦК КП Узбекистана с глубоким прискорбием извещает о смерти работницы типографии, члена КПСС

Александры Артемовны АРУТЮНОВОЙ

и выражает искреннее соболезнование родным и близким покойной.

Вечерний Ташкент 4 стр.

НАШ АДРЕС: город Ташкент, улица Дзержинского, 15.

ТЕЛЕФОНЫ РЕДАКЦИИ: коммутатор от 8302-49 до 83-02-58, заместитель редактора —83-29-04, заместитель редактора — 83-29-33; ответственный секретарь— 83-27-22; отделы партийных, советских и профсоюзных организаций, городского хозяйства — 83-29-42; отдел промышленности и строительства — через коммутатор — 7-81; отдел литературы и искусства — 83-29-55, отделы писем и массовой работы, спорта — 83-29-70; отделы науки, вузов и школ, иллюстраций — 83-27-57; отдел информации — 83-65-57; отдел объявлений — 83-81-42.

31 мая 1967 года.

Типография Объединенного издательства ЦК Компартии Узбекистана г. Ташкент

Р06358. А-2275.