Пролетарии всех стран, соединяйтесь!

Вечерний Ташкент

№ 130 (285). ВТОРНИК, 6 ИЮНЯ 1967 г. Цена 2 коп. Год издания 2-й

ОРГАН ТАШКЕНТСКОГО ГОРКОМА КП УЗБЕКИСТАНА И ТАШГОРСОВЕТА

Новости

НОВИНКА МЕЛИОРАТОРОВ

● В одной из лабораторий Министерства гидро- и инженерной мелиорации вчера установлена и начала работу первая в Средней Азии моделирующая машина. Она выполняет задачи, связанные с использованием подземных вод и мелиоративным улучшением земель путем прогнозирования глубин залегания уровня подземных вод.

«ВРЕМЯ И МОДА»

● С такой лекцией перед девушками-строителями общежития № 17 выступила сотрудница Государственного музея искусств УзССР Н. К. Азизова. Она принесла с собой несколько журналов мод. Девушки с большим интересом просмотрели их, задали много вопросов, на которые получили исчерпывающие ответы. Следующие лекции, которые будут прочитаны в этом общежитии, посвящены темам: «Искусство и быт», «О вкусах спорят».

В «ЗОЛОТЫЕ ПЕСКИ»

● Прекрасен Иссык-Куль утром, когда из-за гор восходит солнце. Голубая безбрежная даль, у ног плещется тихая, словно еще не отошедшая от сна, волна. И берег — сплошные золотистые россыпи песка.

Этому благодатному уголку земли, где раскинулся дом отдыха Ташкентского авиационного завода, не случайно дано поэтическое название: «Золотые пески».

Семь лет тому назад сюда, на голое место, прибыли заводские строители. Сейчас это один из благоустроенных домов отдыха побережья. Коттеджи, домики для семейных, столовая, кинотеатр и тенистые аллеи освещаются по вечерам лампами дневного света.

Сегодня в свою здравницу «Золотые пески» выехала первая партия отдыхающих — 600 человек.

Сегодня же 300 отдыхающих отбыли в горный дом отдыха «Кристалл» (предместье Хумсана). Большинство из них разместится в новом, только что построенном трехэтажном благоустроенном доме.

ЕЩЕ ОДИН МНОГОКВАРТИРНЫЙ

● По улице Университетской сделана выемка первых кубометров земли, котлована под 64-квартирный жилой дом. Строить его будет коллектив СУ-58 треста № 6 Главташкентстроя.

По графику этот дом строители должны построить и сдать в эксплуатацию в январе будущего года. Но коллектив участка решил закончить строительство этого дома досрочно — к 50-летию Великого Октября.

А. МУРИЕВ,
монтажник стройтреста № 6.



Александра Елисеева — ударник коммунистического труда, ветеран швейной фирмы «Красная заря». Много учеников обучила эта неутомимая труженица и общественница за 20 лет работы на предприятии. Сейчас она занарядчица второго цеха и заместитель председателя цехкома.

Фото М. Нуритдинова.

УТРЕННИЕ ГАЗЕТЫ ПУБЛИКУЮТ

⊙ Информацию о пребывании в Узбекистане Председателя Президиума Верховного Совета СССР Н. В. Подгорного. Он совершил поездку по Узбекистану, посетил Самарканд и Фергану. В Ташкенте Н. В. Подгорный ознакомился с реконструкцией и строительством столицы Узбекистана. 5 июня Н. В. Подгорный отбыл в Москву.

⊙ Отчет о пребывании Л. И. Брежнева и А. Н. Косыгина на Краснознаменном Северном флоте в Мурманской и Архангельской областях.

⊙ Совместное Советско-Афганское коммюнике.

⊙ Материалы о проходящей в Белоруссии декаде узбекской литературы и искусства. Во Дворце культуры белорусских профсоюзов состоялась мушаира. В Государственном художественном музее Белорусской ССР открылась выставка изобразительного искусства Узбекистана. В крупнейшем кинотеатре Минска «Партизан» открылся кинофестиваль. В столице Белоруссии идут спектакли и концерты с участием узбекских артистов.

⊙ Сообщение об очередном запуске в Советском Союзе 5 июня 1967 года искусственного спутника Земли «Космос-163».

КОРОТКО

⊙ В Союзе композиторов Узбекистана состоялось очередное прослушивание новых симфонических произведений композиторов республики. После прослушивания состоялось обсуждение исполненных произведений.

⊙ По итогам социалистического соревнования за первый квартал, гостинице «Россия» присуждено Красное знамя управления коммунальными предприятиями Ташгорисполкома и денежная премия.

ВЧЕРА, СЕГОДНЯ, ЗАВТРА

ВЧЕРА в Центральном Комитете комсомола Узбекистана состоялся прием участников автомотопробега «Родина» из города Навои. Мотопутешественники из города юности пройдут по дорогам славы отцов свыше 12.000 километров.

СЕГОДНЯ в Ташкенте по инициативе президиума Академии наук Узбекской ССР, ЦК ЛКСМ Узбекистана, Министерства высшего и среднего специального образования Узбекской ССР открылась республиканская научная конференция молодых ученых и аспирантов республики.

ПРИ методическом отделе республиканской научно-технической библиотеки организованы высшие технические курсы повышения квалификации инженерно-технических работников.



370 тысяч книг и брошюр — таков фонд библиотеки ТИНИМСХа. На полках этой библиотеки представлена литература по узкому профилю — ирригации.

Ранса Климкина, которую вы видите на снимке, работает в справочно-библиографическом кабинете. Она выполняет заказы по всем вопросам библиографии.

Фото Р. Атаджанова.

ПО СТРАНЕ

Шоколадная фабрика на Волге

В волжском городе Куйбышеве началось строительство шоколадной фабрики. Ее главный корпус протянется на четверть километра. Весь производственный комплекс займет двенадцать гектаров. Ежегодно предприятие сможет перерабатывать до шестнадцати тысяч тонн бобов какао и выпускать до двадцати восьми тысяч тонн шоколада и шоколадных изделий.

Сооружается Куйбышевская фабрика по проекту Московского института «Гипропищепром». Технологическое оборудование по заказу Советского Союза разработала и изготовляет итальянская фирма «Карле и Монтанари». По ее проектам построены шоколадные фабрики в Италии, Румынии, Бразилии, Австралии. Куйбышевская фабрика будет отличаться от них более совершенной техникой и технологией. Впервые в мировой практике складское хозяйство здесь будет переведено на программное управление. Иначе говоря, все операции по расфасовке, раскладке по коробкам, упаковке и транспортировке шоколадных плиток станут выполнять управляемые кибернетическими устройствами автоматы.

Исключительно высоким будет уровень автоматизации производственных процессов в основных цехах. Это обеспечит выпуск шоколада очень высокого качества.

«ЖИГУЛЕВСКОЕ» ПО ПРОГРАММЕ

Пиво шести марок

ПОЛНОСТЬЮ автоматизированная линия вступила в строй на Донецком пивоваренном заводе. Весь технологический процесс, начиная от приготовления сырья до выпуска напитка, ведут автоматы без вмешательства человека.

В программе, заложенной в электронный прибор, определена последовательность всех операций. Автомат отдает команды оборудованию, регистрирует и регулирует температурный режим в варочных котлах. В зависимости от заданной программы, здесь получают пиво шести марок — донецкое, жигулевское, рижское, украинское...

Автоматизация производственных процессов не только облегчила труд пивоваров, но и повысила качество напитка.

(Корр. ТАСС).

КОМНАТЫ НА ЗАВОДСКОМ КОНВЕЙЕРЕ

Первую партию комнат выпустил Волжский завод железобетонных изделий № 2. Здесь установлена быстродействующая формовочная машина конструкции волжского филиала института «Оргэнергострой».

Из полностью готовых для жилья комнат будут собирать дома в один, два, пять и девять этажей. Объемно-блочное домостроение позволяет значительно сократить сроки строительства жилых зданий.

ВЕРМИКУЛИТ — АККУМУЛЯТОР ВЛАГИ

Месторождение вермикулита — одно из крупнейших в стране — обнаружено близ села Красномайское Кончеташской области. Этот минерал хорошо впитывает воду, но отдает ее не сразу. Его гранулы, внесенные в почву, даже в сильную засуху способны аккумулировать атмосферную влагу и питать ею посевы.

НАХОДКА ПОД РЕЛИКТОВЫМ БОРОМ

Уникальные боры Прииртышья — современники ледникового периода — точно копируют контуры разведанного под ними подземного пресноводного бассейна. К такому выводу пришли гидрогеологи.



Навои — город узбекских химиков.
НА СНИМКЕ: Проспект имени Ленина.

Фото В. Лейзеровича. (Фотохроника УзТАГ).

Заявление Советского правительства

Сегодня, 5 июня 1967 года, Израиль начал военные действия против Объединенной Арабской Республики, осуществив, таким образом, агрессию. Вооруженные силы ОАР ведут бои против вторгшихся на территорию этого государства войск Израиля.

В военных действиях с обеих сторон участвуют соединения танков, артиллерии и авиации.

Сирийская Арабская Республика выступила на стороне ОАР и оказывает ей вооруженную помощь в отражении агрессии. Иордания заявила о том, что она находится в состоянии войны с Израилем и что она окажет военную поддержку Объединенной Арабской Республике. Ирак, Алжир и другие арабские государства также заявили о поддержке ОАР своими вооруженными силами и ресурсами.

Таким образом, из-за авантюризма правителей одной страны — Израиля, который поощрялся тайными и открытыми действиями определенных империалистических кругов, на Ближнем Востоке вспыхнул военный конфликт.

На такие опасные действия страну толкнули руководители, которые постоянно заявляют, будто они ведут борьбу за существование Израиля как государства. Но если что-либо способно больше всего подрывать основы развития и самого существования израильского государства, то это именно такой путь безрассудства и авантюризма в политике, который избрали сегодня руководящие круги Израиля.

Правительство Израиля, развязав агрессию против соседних арабских государств, попрало устав Организации Объединенных Наций, элементарные нормы международного права.

Правительство Израиля не может сказать, что не представляло себе, на что оно идет. Оно не может сказать, что ему была не ясна позиция миролюбивых государств в случае развязывания им агрессивной войны.

Правительство Израиля знало, что войны можно избежать. Именно к этому его призывали Советский Союз и другие миролюбивые государства. Но оно избрало путь войны. Можно не сомневаться, что авантюра, предпринятая Израилем, обернется прежде всего против него же самого.

Советский Союз, верный своей политике оказания помощи народам — жертвам агрессии, помощи государствам, освободившимся от колониального гнета, заявляет о своей решительной поддержке правительств и народов Объединенной Арабской Республики, Сирии, Ирака, Алжира, Иордании и других арабских государств и выражает уверенность в успехе их справедливой борьбы за свою независимость и суверенные права.

Осуждая агрессию со стороны Израиля, правительство СССР требует от израильского правительства в качестве первой неотложной меры по ликвидации военного конфликта немедленно и безусловно прекратить военные действия против Объединенной Арабской Республики, Сирии, Иордании и других арабских стран, отвести свои войска за линию перемирия.

Правительство СССР выражает надежду, что правительства других государств, в том числе великих держав, со своей стороны сделают все для того, чтобы погасить военный пожар на Ближнем Востоке и восстановить мир.

Организация Объединенных Наций должна выполнить свой прямой долг — осудить действия Израиля и срочно принять меры, необходимые для восстановления мира на Ближнем Востоке.

Советское правительство оставляет за собой право осуществить все необходимые меры, вытекающие из обстановки.

(ТАСС).

СВИСТНЕТ ЛИ КАСТРЮЛЯ?

ЕСТЬ две Южных Кореи: Южная Корея грязных политиканов во главе с Пак Чжон Хи и Южная Корея простых людей. Первое — это особый мир. Все проблемы этого мира разрешаются по определенным рецептам: 150 граммов обещаний на полпуда масла. Рецепт таков: в кастрюлю со свистком заложить мешанину рискованных идей, приправленных такими понятиями, как «родина», «народ», «демократия». Сюда же и вопрос о «процветании». Заставить бурно закипеть кастрюлю и подать ее народу — это уже дело ловкости. Но вот засвистит ли кастрюля? И что будет, когда она засвистит,— это уже другой вопрос.

Вторая Южная Корея — страна простых людей! Она предстает перед миром со всеми своими заботами и нуждами. Она известна всем и каждому так же, как таблица умножения, как азбука. Об этой второй Южной Корее недавно была напечатана статья в одной из японских газет. Печальная статья! Газета писала, что в одной сеульской кофейне тринадцать человек затеяли драку из-за работы, за которую платят пять вон в день. В полицейском участке «драчуны» кричали: «Нас голод заставляет драться...».

А сто безработных, которые собрались недалеко от здания совета министров, умоляли:

— Мы согласны работать за кусок хлеба. Дайте нам работу.

В этой же газете была помещена фотография. Очередь в 200 человек растянулась по улице. Все эти люди мечтают получить одно-единственное место мусорщика. Таких людей в Южной Корее миллионы.

Граждане Южной Кореи хотят работать, а работы нет. Политиканы закладывают в кастрюлю новую порцию мешанины, состоящей из многочисленных обещаний. Но свистнет ли кастрюля?

(Соб. инф.).

27 ТЫСЯЧ ЭЛЕКТРИЧЕСКИХ КИЛОМЕТРОВ

Электровозы на железнодорожных магистралях

Летом 1956 года Коломенский завод выпустил паровоз, на котором, кроме цифры «10420», выделялась надпись: «Последний паровоз Коломенского завода». В 1957 году производство паровозов в СССР было прекращено. Заводы перешли на выпуск электровозов и тепловозов.

На долю железных дорог Советского Союза приходится сейчас около 46 процентов мирового грузооборота. Чтобы транспорт мог справиться со все возрастающим объемом перевозок, в СССР не только строят новые железные дороги, но и переоборудуют существующие. В 1966 году на долю электровозов и тепловозов пришлось почти 90 процентов перевозок.

Первая электрическая дорога Баку—Сабунчи протяженностью в два десятка километров вошла в эксплуатацию в 1926 году. В 1955 году по протяженности электрических дорог СССР уступал Франции, Италии, Швеции. Но прошло еще три года, и Советский Союз занял по этому важному показателю первое место в мире. Соединенные Штаты имели к началу 1959 года 3943 километра электрических линий, а Советский Союз — 9400 километров.

В 1961 году была завершена электрификация 5500-километровой трассы Москва—Иркутск. Электрические поезда двинулись от столицы до озера Байкал. Это самая большая по протяженности электрическая дорога в мире. Закончено сооружение 647-километровой дороги Абакан—Тайшет, укрепившей транспортные связи Кузнецкого бассейна с Восточной Сибирью. Трасса пролегла через суровую тайгу и крутые склоны Саян. На ней возведено 730 искусственных сооружений, в том числе 24 крупных моста.

Коммерческая скорость доставки грузов на дорогах с электрической тягой возросла в 1,5 раза, появилась возможность широко использовать автоматику и электронную технику. Советский Союз стал обладателем 27 тысяч километров электрических дорог — это четверть всех электрифицированных линий мира.

В текущем пятилетии (1966—1970) протяженность электрифицированных дорог в СССР возрастет еще на 10000 километров.

В 1939 году грузовой состав весил в среднем одну-две тысячи тонн, теперь вес поднялся до четырех-шести тысяч. А это потребовало резкого увеличения мощности локомотивов. Скоро в Советском Союзе начнется выпуск электровоза, способного вести состав весом в 10 тысяч тонн. Его мощность 8700 лошадиных сил, и он будет работать на переменном токе. Создается и скоростной электровоз с двигателями мощностью около 14 тысяч лошадиных сил.

Михаил ЦУНЦ.
(АПН).

Футбол

ДВА ГОЛА ТАШКЕНТЦЕВ

В ПЕРВОМ МАТЧЕ МЕЖДУНАРОДНОГО ТУРНИРА ПО ФУТБОЛУ В МОНРЕАЛЕ СБОРНАЯ КЛУБОВ СССР ПОБЕДИЛА БЕЛЬГИЙСКИЙ КЛУБ «СТАНДАРД» СО СЧЕТОМ 6:2. ДВА ГОЛА ИЗ ШЕСТИ ПРИШЛИСЬ НА ДОЛЮ ДВУХ ТАШКЕНТСКИХ ФУТБОЛИСТОВ — Б. АБДУРАЗИМОВА И Г. КРАСНИЦКОГО.

ПИСЬМА
ИЗ ЦЕХОВЫХ ПАРТИЙНЫХ ОРГАНИЗАЦИЙ

В партию вступают лучшие

Молодой рабочий Равиль Митинкин взволнованно говорил соседу:

— Что за чертовщина, не получается. Опять брак. Наверное, так никогда и не научусь работать...

Эти слова услышал наладчик Александр Иванович Муругов. Он подошел к производственнику.

— Рано, парень, панику ешь. Умение сразу не приходит. Давай посмотрим, что тут у тебя с прессом.

Равиль смотрел и завидовал. Вот здорово! Человек запросто, «на ты» обращается с такой сложной машиной. И она послушно выполняет все его команды. «Вот бы мне так»,— подумал он. И, словно угадав мысли молодого прессовщика, Александр Иванович сказал:

— Не торопись будешь и ты так работать. А пока слушай, твои ошибки заключаются вот в чем...

Парень старался не пропустить ни одного слова опытного рабочего. От товарищей он знал, что Муругов подростком пришел на завод. Что здесь, в цеху, впервые познакомился со сложной техникой. А сейчас? Сейчас — он настоящий академик своего дела. Не случайно Александру Ивановичу первому в цехе присвоено почетное звание ударника коммунистического труда. Да и портрет его украшает Доску почета.

Советы и практическая помощь старшего товарища способствовали тому, что молодой производственник почувствовал себя увереннее, стал работать без брака.

Уважают Александра Ивановича в заготовительном цехе. И не только за его золотые руки. Уважают за чуткость к людям, душевность, за большую заботу о товарищах.

...Всегда общительный, веселый, Зуев вдруг стал приходить на работу замкнутым. В перерыве Муруганов спросил:

— Николай, что случилось? Может, в семье какая беда?

— В семье все в порядке. Вот с квартирой просто беда. Куда только не ходил, к кому только не обращался, а толку нет. Одни обещания.

— Ну, друг, это по моей части. Ты что, забыл, за кого голосовал? Я же член цехового комитета профсоюза!

На заседании цехкома Александр Иванович поделился с товарищами своими мыслями:

— Зуев работает на заводе давно. Жена его тоже. Двое детей у них. Им надо помочь.

И профсоюзные активисты цеха, побывав на квартире у Зуева, пришли к выводу: просить завком и руководство завода помочь рабочему.

Сколько было радости в цеху, когда Николаю Зуеву вручили ордер!

Недавно Александр Иванович подал секретарю партийной организации цеха заявление. «Заветная моя мечта—в год 50-летия Великого Октября стать членом партии. Прошу партийную организацию принять меня в члены КПСС. Устав и Программу партии изучил. Обещаю жить и работать так, чтобы во всем и всегда быть впереди...».

Читаешь эти строки и чувствуешь, что написаны они от чистого сердца.

Коммунисты И. Прокопенко, Ю. Шалимов и И. Жеребцов хорошо изучили деловые, моральные и политические качества кандидата в члены партии тов. Муругова и не задумываясь дали ему свои рекомендации.

— Достоин. Такой не подведет. Будет настоящим коммунистом!

...Идет партийное собрание. Разбирают заявление тов. Муругова о приеме в члены КПСС. Выступили коммунисты. Было видно, их радовало то обстоятельство, что интересы и помыслы рабочего целиком совпадают с заботами партийного коллектива, с задачами цеха, завода в целом.

— Принять в члены партии,—единогласно решило партийное собрание.

...Сейчас в каждом цехе завода «Ташавтомаш» все заняты радостными хлопотами, готовя достойную встречу 50-летию Великого Октября. И не случайно в партийную организацию завода усилился приток заявлений с просьбой принять в ряды Коммунистической партии. Ведь вступить в партию, значит, посвятить себя служению народу, Родине. В юбилейном году в ряды партии приняты лучшие из лучших: электрик Таджибай Тахтапулатов, мастер Виктор Салтаев, кочегар Нурмат Шарипов, инженер Кулькар Тулешов и многие другие.

Но не всех подавших заявления принимают в партию. Тут коммунисты строго руководствуются ленинским указанием, что показных членов партии нам не надо и даром. Цеховые организации постоянно добиваются того, чтобы прием новых членов способствовал росту их боеспособности, чтобы в партию вступали действительно передовые люди — подлинные борцы за коммунизм. В заготовительном цехе отказали в приеме в члены партии нормировщику Алексею Павлову, который не проявил себя в период прохождения кандидатского стажа, недостойно вел себя в общественном месте.

Забота о чистоте партийных рядов, о том, чтобы каждый коммунист с достоинством носил и оправдывал звание члена ленинской партии, является законом жизни цеховых партийных организаций завода.

Б. ГОЛЬДИН.



ВИД НА УЛИЦУ НАВОИ
ФОТО Х. ХАНТМУХАМЕДОВА
(ФОТОХРОНИКА УзТАГ)

ХОРОШИЙ БЫТ— ТРУДУ ПОДСПОРЬЕ

От того, в каких условиях приходится трудиться и жить строителю, зависит очень многое, и в конечном счете судьба плана. Умелый руководитель начинает свою работу на новой строительной площадке с «бытовки»—душевых, санитарных установок и других временных объектов.

Так поступают во многих подразделениях строительного треста № 159 Главташкентстроя. Взять, для примера, руководителя бригады коммунистического труда СУ-37, члена объединенного постройкома треста Петра Костенко. Недавно его коллектив начал возводить лабораторный корпус для сельскохозяйственного института. Прежде чем приступить к делу, строители открыли красный уголок, своими силами радиофицировали стройплощадку. Сейчас здесь в обеденный перерыв проводятся беседы, громкие читки газет, шахматно-шашечные турниры и любительские игры.

Хороший отдых— верный помощник отличному труду. Бригада выполняет сменные задания на 150—160 процентов, добиваясь при этом высокого качества работ.

ИЗ ДЫМА— ЦЕННЫЙ ПРОДУКТ







РЯДОМ с медеплавильным заводом Алтынтопканского свинцово-цинкового и медного комбината поднялись корпуса нового цеха — сернокислотного. Здесь уже начались пуско-наладочные работы. В июне—июле месяце заработают установки. Они выдадут первую продукцию — серную кислоту.

Исходным сырьем для получения ценной продукции послужит сернистый газ, получаемый от сжигания медных концентратов. Сейчас он вместе с дымом выбрасывается в воздух. С пуском цеха сернистый газ будет полностью перерабатываться в серную кислоту. А воздух станет чище и здоровее.

Корпуса нового цеха поднялись на высоту девятиэтажного дома. Трубы, трубы, разного диаметра и длины. Такое впечатление, что цех состоит из одних труб. Это газоотводы. Поэтим от печей медеплавильного завода будет подаваться дым в сложную аппаратуру цеха, которая и очистит его от сернистого газа.

На одном из участков цеха работает передовая бригада слесарей-монтажников, возглавляемая Анатолием Коновым. Все члены бригады молоды, включая и бригадира. И только лишь один из них прошел большой жизненный путь. Это Иосиф Янцевич. Монтажником он работает уже около сорока лет. Исколесил пол-России, строил десятки предприятий. Два года назад приехал в Алмалык. И вот сейчас трудится здесь. Не знает усталости этот человек с добрым и умным лицом.

— Наша серная кислота будет самой дешевой в стране,—говорит начальник сернокислотного цеха Сергей Федорович Сазонов.—Это объясняется большой мощностью цеха, его новейшей технологией. Он будет в пять раз мощнее ныне существующего на строящемся цинковом заводе.

Ф. МЕЛЬНИКОВ.

НА НИЖНЕМ СНИМКЕ: монтажник И. Янцевич и бригадир А. Конов.

Вечерний Ташкент 2 стр.
6 июня 1967 г.



ГЕНЕРАЛЬНЫЙ ПЛАН РАЗВИТИЯ: ПРОБЛЕМЫ И ПРЕДЛОЖЕНИЯ

ГАЗ, ВОДА

ГОЛУБЫЕ МАГИСТРАЛИ ГОРОДА

А. М. АТАДЖАНОВА, УПРАВЛЯЮЩИЙ ТРЕСТОМ «ТАШПРОМКОММУНГАЗ»

В 1957 году в Ташкенте было создано городское газовое хозяйство. Сжиженный газ завозился из Башкирии. В этом же году были определены промышленные запасы газа в Бухарской области. Оттуда голубое топливо пошло в Бухару, Самарканд, Ташкент.

К моменту подачи природного газа в городе было построено 45,3 километра газовых сетей и подготовлены к приему газа 771 квартира, а также ТЭЦ, мясокомбинат, кожкомбинат, хлебозавод № 3.

В годы семилетки газификация проводилась быстрыми темпами. уже в 1961 году потребление природного газа на душу населения в городе составило 1,2 кубических метра в год, а в конце семилетки — 39 кубических метров.

Землетрясение нанесло газовому хозяйству значительный ущерб. Семь газораспределительных пунктов получили частичное разрушение. Было нарушено газоснабжение на 47 коммунально-бытовых предприятиях. Силами служб и ремонтно-механическими мастерскими за короткое время были произведены восстановительные работы и возобновлена подача газа.

На помощь пришли бригады из управления восстановительных работ Главташкентстроя, которые производили демонтаж газового оборудования и сетей в домах.

В связи с ликвидацией последствий землетрясения широким фронтом развернулись строительно-монтажные работы как силами местных строительных организаций, так и силами строительных организаций братских республик.

Перед трестом «Ташпромкоммунгаз» сейчас стоят задачи: своевременно, бесперебойно подавать газ и выполнять планы строительства городских газопроводов, газификации квартир, промышленных, коммунальных, бытовых предприятий. В 1967 году мы должны проложить 133 километра подземных сооружений. Газифицировать 6000 квартир. Особое внимание уделяется новым жилым массивам.

Большие планы на пятилетку: будет введено в действие 292 километра газопровода. 12700 квартир получат голубое топливо.

Объем работ, как мы видим, большой. Для его выполнения требуется привлечение огромных материальных ресурсов, рабочей силы и механизмов. Однако здесь мы испытываем большие затруднения. «Средазнефтегазстрой» во многих местах работы ведет медленно. Вот примеры. Нами запланировано в этом году проложить газопровод на жилой массив «XXI партсъезда», но темпы работ настолько медленны, что есть опасение: этот юбилейный объект может не быть сдан в эксплуатацию своевременно.

В большом долгу перед газовиками и проектные институты. В течение года не утверждается проектное задание по реконструкции газового хозяйства Ташкента. Из-за этого прекращено финансирование строящихся объектов.

Для успешной работы по прокладке подземных сооружений у нас не достает ни автомашин, ни специальных механизмов.

Несмотря на значительные трудности, коллектив треста полон решимости выполнить взятые на себя высокие обязательства.

ЦИФРЫ И ФАКТЫ

В 1967 году будет введено в строй 68 километров газопровода, в 1968 году — 55, в 1969 — 58, в 1970 — 50.

* * *

На выполнение этих работ будет израсходовано: в 1967 году — 1 миллион, в 1968 — 895, в 1969 — 840, в 1970 — 960 тысяч рублей.

* * *

Будет газифицировано: в 1967 году 2100, в 1968 — 2100, в 1969 — 2100, в 1970 — 2000 квартир.

* * *

133 километра подземных газовых коммуникаций запланировано ввести в эксплуатацию в этом году. 25 километров на жилом массиве «XXI партсъезд», 36 километров на жилом массиве «Октябрь».

* * *

ИЗ ЛЕТОПИСИ ТАШКЕНТА

⊙ До Великой Октябрьской социалистической революции в Ташкенте было всего 53 небольших промышленных предприятия полукустарного типа по первичной переработке местного сельхозсырья.

⊙ Количество рабочих на этих предприятиях составляло от 10 до 200 человек. Наиболее крупными были Красновосточные мастерские и мясокомбинат.

⊙ В годы первых пятилеток в Ташкенте началось бурное промышленное строительство. Были построены завод сельскохозяйственного машиностроения, текстильный комбинат, обувная фабрика и другие предприятия.

⊙ Во время войны и после нее значение города, как индустриального центра, еще более усилилась. Столица Узбекистана превратилась в большой индустриальный город с развитой машиностроительной, металлообрабатывающей и легкой промышленностью.

ВОДНЫЕ АРТЕРИИ СТОЛИЦЫ

М. И. ХОДЖАЕВ,
УПРАВЛЯЮЩИЙ ТРЕСТОМ «ВОДОКАНАЛ» ТАШГОРИСПОЛКОМА

С пуском в эксплуатацию первой очереди Бозсуйского водозавода, который в 1931 году начал давать 3,8 тысячи кубических метров воды в сутки, был создан Ташкентский водопровод. Через пять лет его мощность увеличилась втрое. К этому времени вступила в строй Карасуйская насосная станция.

Значительное развитие водопровод получил в годы семилетки. И в настоящее время мощность водозаборных сооружений достигла почти 800 тысяч кубических метров в сутки. Протяженность водопроводной сети составила около тысячи километров. На каждого жителя ежедневно приходится в среднем 240 литров воды. И все же воды в городе не хватает. Главная причина кроется в том, что темпы строительства водопровода значительно отстают от темпов строительства новых жилых кварталов и промышленных предприятий.

Сейчас мы недодаем населению около 100 тысяч кубических метров воды в день. Почти 40 тысяч кубических метров ее расходуется на полив зеленых насаждений.

Специалистами треста делается все возможное для того, чтобы как можно полней удовлетворить потребности в живительной влаге каждого ташкентца. Уже в этом году мощность водозаборов возрастет на 100 тысяч кубических метров в сутки за счет дальнейшего развития Кибрайского и ввода в эксплуатацию Кадырьинского водозаборов. На 66 километров увеличится городская водопроводная сеть.

Для улучшения водоснабжения города пятилетним планом предусмотрено увеличение мощности водозаборных сооружений на 428 тысяч кубических метров воды в сутки, постройка 150 километров водопроводных магистралей. Средняя норма потребления воды каждым жителем города увеличится до 400 литров.

В ближайшее десятилетие мощность водоисточников намечается довести до двух миллионов кубических метров. Каждый житель будет получать ежедневно около 700 литров воды. В парках и скверах появятся дождевальные установки. Получат воду и пригороды Ташкента.

До 1937 года в городе не было канализации. Впервые она появилась в районе текстильного комбината. Быстрыми темпами канализация начала строиться в годы семилетки. Были введены в строй канализационные очистные сооружения Саларского и Бозсуйского бассейнов с механической очисткой стоков.

В настоящее время городская канализационная сеть протянулась на 258 километров. И здесь, как и с водоснабжением, дела обстоят далеко не блестяще. До сих пор услугами канализации пользуется менее половины жителей.

Пятилетним планом предусмотрено увеличить мощность очистных сооружений на 309 тысяч кубических метров сточных вод в сутки. Построить дополнительно 180 километров магистральных сетей.

Разработаны планы строительства и на последующую десятилетку. Город полностью будет обслуживаться канализацией. Построена она будет и в пригородах.

Намеченные перспективные планы грандиозны по своему размаху. Но они реальны и вполне выполнимы.

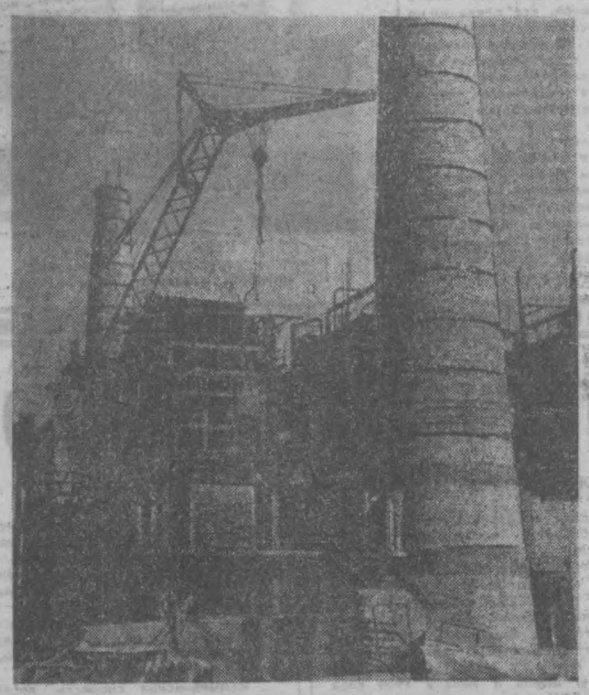

Строители-монтажники треста «Узэлектромонтаж» сооружают в районе северной промышленной зоны мощную центральную котельную. Уже сейчас она обеспечивает паром домостроительный и деревообделочный комбинаты и жилой массив Каракамыш. В настоящее время работают четыре котла. Монтируется еще столько же.

НА СНИМКЕ: один из участков котельной.

Фото М. Нуритдинова.

ХРОНИКА 50 ТРОИЧЕСКИХ ЛЕТ



1957-й

16 ИЮЛЯ. Ташкентцы проводили на целину второй эшелон комсомольцев и молодежи. Более тысячи добровольцев отправилось в Акмолинскую область на уборку урожая.

17 ИЮЛЯ. В сельхозартели имени Ахунбабаева Ханкинского района вышел первый номер первой колхозной многотиражной газеты в Хорезме.

19—25 ИЮЛЯ. Семь дней в крупнейших концертных залах Москвы проходил конкурс сильнейших хореографических и музыкальных молодежных коллективов страны. Золотой медали был удостоен самодеятельный танцевальный коллектив Ташкентского текстильного комбината. Лауреатами Всесоюзного фестиваля стали также хореографический ансамбль Узбекской Государственной эстрады «Бахор», молодежный оркестр народных инструментов Узбекистана. Оба эти коллектива также удостоены золотой медали. Каракалпакский и Хорезмский самодеятельные ансамбли песни и танца, а также хореографический коллектив трудовых резервов Узбекистана награждены серебряными медалями. Исполнительское мастерство молодых танцоров ансамбля Ферганской долины, бухарского коллектива и ташкентского ансамбля «Юность» отмечено бронзовыми медалями.

25 ИЮЛЯ. В Ташкент прибыла делегация трудящихся города Баку для обмена опытом работы по развитию городского хозяйства и для заключения договора о социалистическом соревновании между столицами двух братских республик.

28—30 ИЮЛЯ. На спортивных базах Ташкента проведена первая спартакиада физкультурных коллективов заводов, фабрик, шахт и строек республик Средней Азии и Казахстана.

1—10 АВГУСТА. В Узбекистане прошел кинофестиваль азербайджанских фильмов.

22—25 АВГУСТА. В Ташкенте состоялся пятый республиканский слет пионеров Узбекистана.

26 АВГУСТА. В Ташкенте начался фестиваль украинских фильмов.

26—29 АВГУСТА. В Ташкенте состоялась республиканская конференция по вопросам улучшения преподавания узбекского языка в школах.

28 АВГУСТА. В Ташкенте состоялось торжественное собрание, посвященное открытию Узбекской Академии сельскохозяйственных наук.

1 СЕНТЯБРЯ. В русских школах Узбекистана началось преподавание узбекского языка в 3—10-х классах.

8—11 СЕНТЯБРЯ. В г. Фрунзе состоялась Всесоюзная зональная спартакиада сельских спортсменов республик Средней Азии и Казахстана. Узбекские спортсмены в общекомандном зачете заняли второе место.

В НЕСКОЛЬКО СТРОК

СУМЫ. Электронную кинокамеру, способную производить до десяти миллионов снимков в секунду, начал выпускать Сумский завод электронных микроскопов и электроавтоматики. Кинокамера найдет применение в спектрографии, физике, медицине.

МАГАДАН. Первый госпромхоз создан на Колыме. Новое государственное хозяйство, названное «Юбилейным», будет заниматься заготовкой пушнины, промыслом речной и озерной рыбы, сбором ягод, грибов и других даров суровой северной природы.

В СТРОЮ СТОЯТ СЫНЫ ОТЧИЗНЫ



НАВОДЧИК ЗЕНИТНОЙ УСТАНОВКИ В-СКОЙ ЧАСТИ РЯДОВОЙ ВИКТОР ПИСЛЮКОВ.
Фото В. Дубровченко.

По законам войны

ТАНК на высокой скорости мчится вперед. И вдруг из жерла мощного орудия вырывается сноп огня. Трасса снаряда, оставляя след в воздухе, устремляется к мишени. Цель поражена. А боевая машина идет дальше. Еще выстрел.

— Снова прямое попадание. Молодец, стреляющий! — Слышатся возгласы.

Стреляющим был мастер точного огня коммунист младший сержант Нукиев. Офицер, зная его высокую выучку, разрешил ему стрелять первому, чтобы всем показать пример.

Окончив боевую стрельбу, Нукиев охотно поделился своим опытом, дал добрые советы танкистам.

Командир танка Нукиев многому научил членов экипажа. Он добился, что все подчиненные глубоко изучили материальную часть танкового оружия, познали тонкости ведения огня.

По рассказам фронтовиков Нукиев знал, что на войне чаще всего приходится вести огонь по быстродвижущимся целям, и терпеливо учил экипаж стрелять без промаха.

Значит, стреляющий должен быстро и точно поймать перекрестьем прицела цель. В движении сделать это нелегко. Панорама местности буквально «прыгает» перед глазами, а останавливаться для стрельбы нельзя. Как же быть?

Нукиев — человек предусмотрительный. Своих подчиненных он приучил производить грубую наводку оружия с самого начала движения боевой машины. После этого стреляющему остается лишь уточнить наводку и, улучшив момент, дать выстрел. На это уходит 3—4 секунды, т. е. затрачивается времени вдвое меньше, чем предусматривается соответствующим нормативом.

Воины усиленно тренировались в наводке на специальном станке. Командир усложнял обстановку. В частности, неожиданно перемещал цель, и танкисты орудовали с приборами более расторопно, по-фронтовому. И мастерство их повышалось.

В экипаже Нукиева достигнута полная взаимозаменяемость. Любой член этого коллектива может встать на место другого. Каждую цель танкисты поражают первым снарядом, первой пулеметной очередью. Значит, будь вместо мишени настоящий противник, ему не сдобровать.

Отрадно: все танкисты здесь — спортсмены-разрядники, научились перекрывать нормативы по приведению боевой машины к движению и ведению огня.

Ф. ИВАНОВ.

„КРЫЛАТЫЕ" СОЛДАТЫ

Тишину пустыни нарушил всё возрастающий гул моторов. Самолеты появились внезапно. А спустя еще несколько минут, на голубом фоне неба замелькали парашюты — белые, розовые и красные купола. Высадка воздушного десанта явилась неожиданностью. Огонь «противника» открыл с некоторым опозданием и тем самым обнаружил свое расположение. С воздуха тотчас же раздались ответные очереди из автоматов. Вниз полетели ручные гранаты.

...Приземлились воины далеко друг от друга. Поднявшийся ветер разбросал их по пустыне. Командир предвидел это. Поэтому еще до высадки, он объяснил сигналы и команды, по которым после приземления солдаты должны были тотчас же собраться в указанном месте.

Красный флаг, установленный на высоком бархане, служил маяком. К нему со всех сторон и устремились десантники. Первым прибыл рядовой Набир Гонижанов. С другой стороны появился Качол Махмудов.

Однако удачно приземлиться для десантника полдела. Впереди основная задача — бой с «противником». Командир наскоро уточнил последующую задачу — захватить как можно быстрее ключевую позицию — высоту, господствующую на этом участке боевых действий.

Десантники торопились. Путь проходил через пески. Ноги глубоко увязали. Давали знать тяжелые рюкзаки и оружие. Тяжело было всем. Но особенно попотеть пришлось артиллеристам. Долгое время они тянули орудия на себе, иной раз почти неся их на руках.

Но никто не жаловался на усталость. Каждый показал хорошую выносливость. Сказались постоянные тренировки в поле, на полосе препятствий, в десантном городке.

Важно указать и на такую деталь: воины-десантники знали, что в район, куда они сейчас стремятся прибыл, нацелился и «противник». Находясь на «вражеской» территории, десантники были особенно бдительными. Они пристально вели наблюдение, готовые немедленно выступить в бой.

Вот и намеченный для захвата район. «Противника» здесь пока еще не было, и десантники начали оборудовать огневые позиции, окопы, готовить секторы обстрела.

Рядовой Набир Гонижанов так искусно замаскировался в кустах верблюжьей колючки, что его не видно было даже с близкого расстояния. Сметливый солдат удачно приспособил для окопа глубокую яму. Отсюда гвардеец видел все, как на ладони, оставаясь сам незамеченным. Офицер спросил воина, почему он выбрал огневую позицию именно здесь.

Солдат ответил быстро и четко.

— Отсюда можно вести огонь во фланг «противника».

С этого места лучше всего вести обстрел дороги и открытых участков местности...

Через некоторое время к высоте, где расположились десантники, стали подходить солдаты «противника». Их встретил меткий огонь из автоматов, пулеметов, орудий. Развернувшись на невыгодном рубеже, они несли «потери». Повторная атака тоже не принесла успеха. Десантники стойко оборонялись занятый рубеж.

Вскоре показались и основные силы наступающих. Они с ходу ударили во фланг «противника». С фронта им помогали десантники, расположившиеся на высоте.

В числе отличившихся командир назвал воинов-комсомольцев Набира Гонижанова и Качела Махмудова.

Ф. ЛОБЗИН.



Счастливое детство. Фото А. Тураева.

ПИСЬМО ИЗ АРМИИ

Верной дорогой



Недавно в один из цехов авиационного завода пришло письмо с треугольным штемпелем.

Вот что пишет своим друзьям младший сержант, курсант Высшего военно - авиационного училища, бывший работник завода:

«Прошло два года, как я уехал в летное училище. Но всегда в моей памяти всплывают корпуса родного предприятия, цех и его дружный коллектив, с которым так много связано в моей жизни.

Шестнадцатилетним пареньком пришел я на завод. Меня взял к себе в группу монтажников мастер С. Николаев. Пройдут годы, и где бы я ни служил — в Каракумах или на Севере, — всегда с теплотой в душе буду вспоминать тех, кто научил меня любить труд и дал понять, что слово Рабочий звучит гордо!

Вся группа помогала мне учиться. Было трудно. Но я окончил среднюю школу и поступил в авиаспортклуб.

Два года подряд ранней весной провожали они меня в полеты, наказывали, чтобы я учился только на «отлично».

Все было хорошо, но неожиданно умерла мать, и я остался с двенадцатилетним братишкой. Борис Бабаян, Вячеслав Рындин, Николай Родин и другие мои товарищи были рядом со мной в это тяжелое время. Они помогли устроить брата в интернат, а группа, в которой я работал, взяла над ним шефство.

В 1965 году я окончил Ташкентский спортивный авиационный клуб и уехал в военное училище.

Сейчас я младший сержант, избран секретарем комитета комсомола. Вот где пригодился мне опыт, приобретенный на заводе, когда я был в составе комсомольского бюро цеха!

Если бы меня не поддержал рабочий коллектив, разве я смог бы окончить школу и стать летчиком?

Я заверяю весь коллектив цеха: где бы я ни летал, всюду с благодарностью буду помнить тех, кто помог мне найти верную дорогу в жизни.

В. КШИНИН,
младший сержант».
(из газеты «Ударник»).

ТОПОЛЕК

Мы с тобой
Тополек посадили
В палисаде резном
под окном.
Здесь мы встретились,
Здесь полюбили,
И рассветы встречали
вдвоем.
И, уехав далеко-
далеко,
По сверкающим
нитям дорог,
Верю я:
Не живет одиноко
Наш зеленый дружок
— тополек.
С ним ты водишь
Хорошую дружбу,
Каждый листик всем
сердцем любя...
Не скажу,
Что легка моя
служба, —
Ложь красивая
не для тебя.
Надо мною другие
рассветы,
По уставу размерена
жизнь,
И, как острые иглы,
ракеты,
Чуть не в самое небо
впились...
Дорогие края
не забыты,
Все, как надо,
исполнится в срок.
Я приеду к тебе.
Береги ты,
Наш зеленый, родной
тополек.

И. ЗАРАЙСКИЙ.

ТАШКЕНТСКИЕ ПАРНИ

НОВЫЕ СТИХИ

К. ФЕДОРОВ.

Ташкентские парни
Шли в военкоматы,
Кричали в дверях:
«Пропусти к военкому!
Давайте повестки!» —
А завтра солдаты
Прощались с девчатами,
Матерью, домом.
На запад с востока
Текли эшелоны,
Разъезды солдат пропускали
до срока.
Команда раснатистая:
«По вагонам!» —
И снова движенье
На запад с востока.
Узбек и таджик
В роковую годину,
Лишь первых боев
Прогремели раскаты,
Пошли вызволять из беды
Украину
И белорусские хаты.
Орудие.
В профиль.
Тяжелые складки
Наброшенной ткани
Касались платформы.
Как-будто стоит часовой в
плащпалатке
И смотрит вперед
В ожидании шторма.

...Все было.
Все это живет в поколеньях
И в памяти нашей
тревожной,
Но есть ведь единство
явлений,
По виду противоположных:
Идут на восток эшелоны,
Не танки на них,
Не ракеты.
Но так же под силой
груженой
Подрагивает планета.
Приказ выполняется свято.
Прибудут до срока на место.
Как руку, простер
экскаватор
Стрелу
Командармовским жестом.
Из окон задорные парни
Глядят,
Балагуры-задиры.
В работе напорист
Ударник,
А взводный здесь стал
бригадиром.
Лишь тот,
Кто отважный и стойкий,
На жизнь фронтовую
решится.
И едут медсестры на
стройку,
Диспетчеры и крановщицы.
Завет городов-героев
Строитель
Хранит на сердце.
Он новый Ташкент
Построит,
Чтоб радовались
Ташкентцы.

Ташкент!
Да, он полуразрушен,
Но кто здесь,
Скажи,
Унывает?
В рабочих возвышенных
душах
Отвага горит фронтовая.
Здесь действуют в плане
едином
Кто рушит,
Кто весь — созиданье,
Бульдозер,
Набычившись,
Двинул
Обломки горячие зданья.
И рядом работают рьяно
Бойцы,
Заналенные в деле.
С ладони подъемного крана
На стены ложатся панели.
Здесь земли по-прежнему
шатки,
И каверзой почва грозится.
Стоят в переулках палатки,
Как крылья сложившие
птицы.
Но дружба кварталами
встала,
И городом — единенье!
Отступят проклятые баллы
И новые землетрясенья.

Неподалеку от полюса

РЕПОРТАЖ С САМОЙ СЕВЕРНОЙ ОБСЕРВАТОРИИ МИРА

На 83-м градусе северной широты неподалеку от полюса обосновалась советская обсерватория «Дружная» — 130 ученых, инженеров, монтажников, радистов, ракетчиков-строителей. Небольшой островок Хейса в архипелаге Земля Франца Иосифа прочно занял свое место в ряду наиболее крупных центров мировой геофизической науки. Здесь, в частности, ведутся систематические ракетные исследования верхних слоев атмосферы.

Специальный корреспондент ТАСС Д. Дмитриев только что побывал в самой северной обсерватории мира, присутствовал на очередном запуске геофизической ракеты. Сегодня мы публикуем его репортаж.

1. Старт в полдень

...СИГНАЛЬНАЯ ракета, шипя и потрескивая, ушла в белесую пелену низких облаков. Ее пульсирующий рубиновый огонек растворился в непрном свете полярного дня.

...До старта 15 минут.

Красная ракета — последнее предупреждение всем, кто не связан с обслуживанием запуска, — радистам, сейсмологам (их чувствительная аппаратура, отмечающая даже волнение Ледовитого океана, вообще выключается за минуту до пуска ракеты!), другим службам обсерватории. На четверть часа остров замирает. Сметливые северные лайки, уловив перемену в поведении людей, и те стараются держаться поближе к камбузу.

В эти минуты на стартовой установке течет скрупулезная, выверенная до секунды, подготовка ракеты. Вот медленно расползлась в стороны крыша металлического ангара, и огромная стальная труба, сквозь овальные вырезы которой поблескивает массивная серебристая сигара ракеты, плавно поднялась и замерла, уставившись в зенит. Всего десять минут назад ее доставили из сборочного цеха, к стартовому комплексу, пятеро рослых бородачей.

Двое из них остались хлопотать у ракеты: инженер Николай Муравьев и его ближайший помощник техник Борис Иванов.

Остальные вернулись в монтажный зал. Пора уходить и нам — наблюдателям. К моменту старта нужно успеть отбежать метров на пятьдесят — ближе находиться нельзя. В момент старта здесь будет бушевать огненный смерч.

По напряженным лицам ракетчиков, деловито и ловко работающих возле пусковой установки, понимаю — их программа близка к концу. Борясь с любопытством и оглядываясь, покидаю ангар, чтобы успеть на небольшой пригорок метрах в семидесяти от стартовой площадки — наблюдательную позицию, которую заблаговременно выбрали мои попутчики — гости острова Хейса.

Шаг, другой...

И вдруг, испугавшись, что ракета может взлететь за моей спиной, сбиваюсь на торопливый бег. Не разбирая пути, по снежной целине в тяжелой шубе, огромных меховых унтах, в ушанке — двигаться трудно. Наконец, последние метры подъема. Кажется, успел...

И в этот миг справа, совсем с противоположной стороны в неподвижном, морозном воздухе плывет монотонный мерный шум.

Неужели пуск?..

Видимо, поняв мое состояние, Георгий Иванович Матвейчук — руководитель нашей группы — говорит, улыбаясь:

— До старта еще шесть с половиной минут. Это локационные станции «репетируют» маневр по «сопровождению» ракеты.

Приглядываюсь к локатору, поминутно переводя взгляд на зеленый ангар, над которым серебристой иглой застыла ракета. Небольшие сетчатые блюдца на крыше фургона, напоминающего автобус, завершив замысловатую траекторию, замерли, нацеленные на стартовую установку.

УХОДИТ ввысь белая сигнальная ракета.

— До старта 60 секунд...

Значит, через минуту — кульминация нашего многодневного путешествия почти за пять тысяч километров.

Наконец — старт!

Сполох желтого пламени, клубы плотного белого дыма и грохот, нарастающий, низкий, заставляющий вибрировать грудную клетку. К горлу подкатывает холодный комок. Глотнуть, зажать уши ладонями, закрыть слезящиеся от яростного света глаза, отвернуться, но, нет, ничего не успеть...

Стремительной тенью, быстро набирая скорость, метнулось вверх девятиметровое тело ракеты. Грохот сменился ровным гулом, схожим с ревом турбин реактивного лайнера.

ТЕПЕРЬ — к радарному фургону. Несколько прыжков, три ступени по узкой металлической лестнице-трапу, и сквозь узкую дверцу втискиваюсь в помещение.

В единственном кресле спиной к выходу расположился Виталий Константинович Кожин — начальник станции ракетного зондирования атмосферы. Он выполняет обязанности старшего инженера-радиометриста.

Сейчас он не отрываясь следит за фосфоресцирующим экраном осциллографа, на котором мечутся зеленые ломаные линии: есть сигнал! В звонкой и немного таинственной тишине зуммерит какой-то прибор, жужжит автоматическая кинокамера. Весь полет ракеты от старта до приземления — 248—254 секунды! За это время она успеет достичь высоты в 100 километров и вернуться на землю.

Только скоростная киносъемка способна зафиксировать данные телеметрии и научных приборов. Особым кодом в виде светящихся черточек, линий, штрихов пробегает по круглому «телеэкрану» осциллографа информация с борта ракеты. Запечатленные на пленке уникальные сведения об атмосфере поступают в распоряжение сотрудников Центральной аэрологической обсерватории Главного управления гидрометслужбы СССР.

КАЖДУЮ среду в 12 часов по Гринвичу на всех континентах земли одновременно стартуют метеорологические ракеты. Ученые СССР, Франции, Японии, Австралии, Индии, США и других стран по заранее согласованной программе регистрируют температуру воздуха, давление, скорость и направление ветра в атмосфере, получая своеобразные «высотные разрезы» физических условий воздушной оболочки планеты до высоты в 100 километров.

Обмен подобными сведениями помогает исследователям лучше понять природу самого беспокойного океана Земли. Каждый пуск ракеты — многочасовая напряженная работа, а продолжительность запуска всего... четыре минуты...

Когда погас экран осциллографа, мы вышли с руководителем эксперимента В. К. Кожиным из радарного фургона, и я как-то по-новому увидел крутой надолб невысокой гряды, одетой толстой шубой снега. Окинул взглядом вереницу домиков обсерватории, подобно тугому луку, огибающих побережье, на самой кромке острова. Голубые айсберги, вмороженные в ослепительно белые ледяные поля, казались огромными дворцами из детских сказок братьев Гримм.

2. В каюткомпании

ЕДВА все собрались, чтобы пообедать, я решил побеседовать с одним из ученых, которому предстояло здесь, на острове Хейса, определить, как именно следует расширять ракетные зондирования атмосферы.

— Почему ракетный комплекс создан в Арктике, возле Северного полюса? — спросил я у Льва Анисимовича Катасева, сотрудника Института проблем геофизики.

— Полюса Земли привлекают сейчас геофизиков даже больше, чем географов и путешественников прошлого, — сказал ученый. — В наши дни общеизвестно, что полярные шапки планеты — эти гигантские «холодильные машины» — во многом определяют климат и погоду не только средних широт, где проживает подавляющее большинство населения земного шара. Арктика и Антарктика — области с наиболее «активной» атмосферой. Здесь гораздо ярче протекают многие геофизические явления и отчетливее проявляются закономерности, присущие всему воздушному океану Земли.

Меня, как исследователя, продолжал Катасев, интересует довольно тонкий, пограничный слой атмосферы на высотах 85—110 километров. Ниже этого слоя жизнь атмосферы подчинена законам классической гидроаэродинамики: азот, кислород, водород, любые другие газы существуют в виде моленул.

Но на высотах порядка ста километров атмосферные газы существуют уже в виде атомов или «осколков моленул» — нонов.

Поэтому ракетные эксперименты могут существенно обогатить современную геофизику. Ученые смогут предсказывать, например, интенсивность и продолжительность магнитных бурь, заранее давать рекомендации коротковолновым радиостанциям о режиме их надежной работы с абонентами. Сейчас «сюрпризы» природы заставляют человечество расходовать немало лишних киловатт-часов электроэнергии на бесполезные попытки связаться по радио с кораблями, обсерваториями, самолетами или передать обычные радиопрограммы в период магнитных бурь.

Сейчас у науки есть надежные средства доставки всевозможных приборов прямо к месту событий. Ракеты, достаточно дешевые и надежные, способные поднять на высоту сотен километров полезный груз в 50—70 килограммов (научные приборы) — таков единственный путь к изучению всей ионосферы и того «погранничного» слоя, который сейчас только-только удалось «нащупать» исследователям.

...Мне посчастливилось побывать на острове Хейса в необычные дни. Эти дни были началом важного этапа ракетных исследований полярной атмосферы, началом систематического штурма новых загадок воздушной оболочки Земли.

Д. ДМИТРИЕВ.
(Спец. корр. ТАСС).

КАК ВАС ОБСЛУЖИВАЮТ!

ТАКСИ... ПО РАДИО

Диспетчер Пашукянц все время настороже, она кого-то вызывает по радио, с кем-то разговаривает. Вот она включает микрофон.

— Я — «Символ». Есть свободные автомашины?

— Да, — слышится отчетливый голос, — 535-я свободна. Где находитесь?

— На улице Пушкина.

— Следуйте... И она называет адрес.

«Символ» — это пульт управления диспетчера таксомоторного парка. Где бы такси ни находилось, его водитель все время держит радиотелефонную связь с диспетчером.

— После землетрясения, — рассказывает начальник отдела движения парка В. А. Васильев, — многие жители переселились в новые районы. Труд таксиста усложнился. На помощь приходит «Символ». Диспетчер принимает заказы по служебным и домашним телефонам, в любое время суток. Большинство из них поступает в часы «пик».

Мы с шофером Шишкиным едем с площади «Ассакинская» до Куйлюка. По пути взяли пассажиров.

— Хорошая это штука, радио, — говорит он, — и мы довольны, и клиентам выгодно, не надо стоять на остановках и ждать случайных пассажиров.

— А что есть постоянные клиенты?

— Сколько угодно. Вот Козорезов с улицы Хорезмской, еще Симонов с Пушкинской...

— Дорого наверное обходится.

— Нет. 10—12 рублей в месяц. Но зато... Утром вышел из дому на работу, а такси у подъезда. Ждет оно и в конце рабочего дня.

Вот и Куйлюк. Не успели пассажиры расплатиться за проезд, как в эфире...

— Я — «Символ»...

И. ГОРЮНОВ.

Вечерний Ташкент
6 июня 1967 г.

ПРАЗДНИК СИЛЫ, МОЛОДОСТИ И КРАСОТЫ

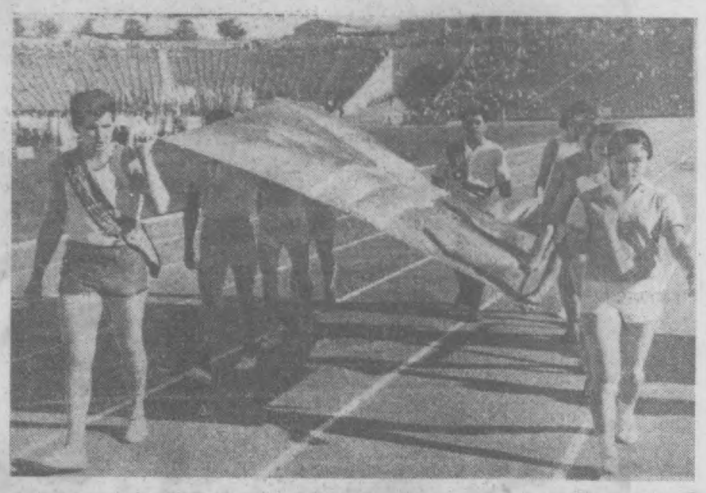



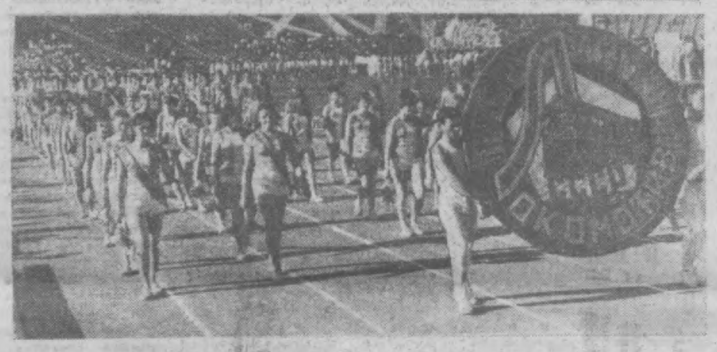

Празднично выглядел в минувшее воскресенье Центральный стадион «Пахтакор». Огромная чаша стадиона украшена разноцветными стягами, красочными транспарантами и панно. Тысячи ташкентцев и строителей со всех концов нашей необъятной Родины, приехавших на восстановление столицы Узбекистана, заполнили в этот день стадион «Пахтакор».

Звучат фанфары. Командующий парадом заслуженный мастер спорта СССР, заслуженный тренер Узбекской ССР М. Таджиев отдает рапорт председателю оргкомитета по проведению XIV Всеузбекской спартакиады и IV спартакиады ДОСААФ Узбекистана второму секретарю ЦК Компартии УзССР В. Г. Ломоносову.

Председатель оргкомитета В. Г. Ломоносов зачитывает приветствие ЦК Компартии Узбекистана, Президиума Верховного Совета и Совета Министров УзССР ко всем участникам XIV Всеузбекской спартакиады и IV республиканской спартакиады по техническим видам спорта.

Лучшие спортсмены Узбекистана поднимают Государственный флаг Узбекской ССР. Звучит гимн Узбекской Советской Социалистической Республики.

На дорожке стадиона появляется победитель всесоюзного легкоатлетического кросса на приз газеты «Правда» мастер спорта А. Нормурадов. В руке спортсмена факел, зажженный им от огня Вечной славы героям-комиссарам Туркестана на Привокзальной площади. Взметнулось пламя в олимпийской чаше, небо озаряется праздничным салютом.

Начинается марш-парад участников спартакиад. За колонной, над которой реют государственные флаги СССР и союзных республик, идут спортсмены «Буревестника», «Динамо», «Спартака», «Механата», «Локомотива», «Пахтакора», «Трудовых резервов», Советской Армии и ДОСААФ.

Затем на зеленом поле стадиона состоялись массовые выступления физкультурников.

Зрители, заполнившие трибуны стадиона «Пахтакор», стали свидетелями футбольного поединка между командами «Политотдел» (Ташкентская область) и «Энергетик» (Душанбе).

Закончился спортивный праздник грандиозным фейерверком.

Фото М. Нуриддинова.

ТЯЖЕЛАЯ АТЛЕТИКА

СОРЕВНУЮТСЯ АТЛЕТЫ

На тяжелоатлетическом помосте стадиона «Старт» закончились состязания по тяжелой атлетике, входящие в программу XIV Всеузбекской спартакиады. Победу в этих соревнованиях в командном зачете завоевали атлеты сборной команды «Механат».

А. БАКИЕВ.

БОРЬБА ВОЛЬНАЯ

Уверенная победа

На стадионе «Динамо» завершились соревнования борцов вольного стиля, входящие в программу XIV Всеузбекской спартакиады. Уверенную победу в командном зачете на этих состязаниях завоевала сборная команда «Динамо», ставшая обладателем звания чемпиона Всеузбекской юбилейной.

А вот имена победителей в отдельных весовых категориях: К. Аспакулов («Трудовые резервы»), Я. Сонкн («Динамо»), Г. Дзахсоров («Буревестник»), А. Истомин, Р. Гатагов, А. Манько (все — «Динамо»), Л. Медведев («Спартак») и В. Заверталюк («Локомотив»).

ГОСТИ СТОЛИЦЫ

Оперетта зажигает огни

Завтра в Концертном зале имени Свердлова оперетгой Ю. Милютина «Цирк зажигает огни» открывает свои гастроли Красноярский театр музыкальной комедии.

В памяти ташкентцев еще свежи воспоминания о предыдущих гастролях театра в столице Узбекистана, состоявшихся несколько лет назад и оставивших у любителей оперетты самые лучшие впечатления.

В свой нынешний приезд красноярцы предстанут перед зрителями с удивительно богатым и разнообразным репертуаром, охватывающим произведения самых различных стилей, эпох и творческих направлений. Здесь и венская классика («Летучая мышь» И. Штрауса, «Нищий студент» К. Миллекера), и неовенская оперетта («Последний чардаш», «Фиалка Монмартра», «Марица» И. Кальмана, «Цыганская любовь», «Веселая вдова» и «Голубая мазурка» Легара), и современный мюзикл («Моя прекрасная леди» Ф. Лоу и «Цветок Миссисипи» Дж. Керна).

Однако основу репертуара Красноярского театра музкомедии составляют лучшие образцы советской оперетты. Наряду с таким популярным и поистине классическим произведением, как «Поцелуй Чаниты» Ю. Милютина, ташкентцы смогут впервые познакомиться с его же незаслуженно забытым «Беспокойным счастьем» и столь же редко звучащей на сцене «Сорочинской ярмаркой» талантливого украинского композитора А. Рябова.

Несколько лет назад известный советский композитор Вано Мурадели дебютировал в жанре музыкальной комедии. Его оперетта «Мэри Ив» также входит в репертуар наших гостей.

Интересным творческим замыслом встречает 50-летие Октября украинский композитор Оскар Сандлер, задумавший в рамках оперетточной трилогии воссоздать героические события, происходившие в Одессе на различных этапах истории Советской власти. Две оперетты этого цикла — «На рассвете» и «Четверо с улицы Жанны» — уже созданы композитором, и обе они увидят свет рампы ташкентских театров.

Нет сомнения в том, что спектакли красноярцев станут событием в театральной жизни Ташкента.

В. САВРАНСКИЙ.

НОВЫЕ МАРКИ

ФИЛАТЕЛИСТИЧЕСКАЯ ВЫСТАВКА „50 ЛЕТ ОКТЯБРЯ"

Филателисты СССР готовятся к своей Всесоюзной выставке «50 лет Октября». В честь выставки Министерство связи СССР выпустило почтовую марку достоинством в 20 копеек. На этой миниатюре — первая советская почтовая марка выпуска 1918 года с изображением руки рабочего, рассекающей мечом цепи рабства, и марка, выпущенная в 1967 году, на которой воспроизведена скульптура Вениамина Пинчука «Ленин в Разливе». Марка имеет купон с эмблемой Всесоюзной филателистической выставки «50 лет Октября». Это — колосья серпа и молота с рисунком крейсера «Аврора» внутри. Острие серпа переходит в условное изображение космического корабля. Сбоку — марочная зубцовка.

Рисунок выполнен художниками Лесегри (Борис Лебедев, Леонард Сергеев, Марк Гринберг).

Марка выполнена в сочетании голубого, черно-зеленоватого, серого цветов, а купон к ней — в коричневых тонах.

* * *

Во второй половине мая 1967 года Министерство связи СССР выпустило штемпеля специального гашения почтовых отправлений. Они были изготовлены в честь 30-летия первой советской дрейфующей станции «Северный полюс», первенства Европы по классической борьбе и IV съезда писателей СССР.

М. КОВАЛЕВА, (АПН).

ПРОИСШЕСТВИЯ

ЗА ШУТКИ — К ОТВЕТУ

В ДИСПЕТЧЕРСКУЮ «скорой» поступил тревожный сигнал: «Зарезали, умираю». На вызов срочно выехала бригада врачей. Когда «специализированная скорая» прибыла по адресу — к маляру «МП-182» Н. М. Молчановой, то обнаружила, что эта женщина пьяна в стельку. На вопрос, чуда ее ранили, она указала на грудь. Но врачи не нашли на теле даже ссадины, причем при осмотре Н. М. Молчанова сопротивлялась. Затем, чтобы как-то оправдать вызов «скорой», она заявила, что ее шутя толкнули, и она упала на кровать.

Стоило ли из-за этого вызывать терминальную машину? Возможно, в другом районе действительно были люди, которым нужно было оказать немедленную помощь. Мы надеемся, что коллектив МП-182 обсудит хулиганский поступок Н. М. Молчановой, а органы милиции привлечут ее к ответу.

З. МУСТАФАЕВА, фельдшер «специализированной скорой».

Зам. редактора В. И. ТЮРИКОВ.

ОБЪЯВЛЕНИЯ, РЕКЛАМА

РАДИОСЛУШАТЕЛЯМ

6 июня

ПЕРВАЯ ПРОГРАММА

18.10 Рассказы о Ленине. Полина Виноградская. «Пшеничный пирог» (узб.). 18.30 Концерт легкой музыки. 19.20 Каракалпакские песни. 20.00 Передача из цикла «Рубежи пятилетки». «Вслед за будущей водой» (рус.). 20.10 «А. В. Гольденвейзер». Музыкальная передача. 20.45 Радиоочерк «В семье ученых» (узб.). 21.25 Концерт для работников сельского хозяйства. 22.00 «Вокруг света» (узб.). 22.10 Песни на слова Захиджана Абидова. 22.40 Рассказы узбекских писателей. И. Рахим. «Прозвище женщины» (рус.). 23.20 Концерт для передовиков пятилетки.

ВТОРАЯ ПРОГРАММА

19.00 Рассказ Миколы Ракитного «Тайна» (узб.). 19.30 «Малахитовая шкатулка». Музыкальная композиция. 20.10 Узбекская классическая музыка. 20.45 Передача радиостанции «Ешлик». («Юность Узбекистана») (рус.). 21.00 Концерт таджикской народной музыки. 21.30 Армянская эстрадная музыка.

7 июня

ПЕРВАЯ ПРОГРАММА

7.45 Концерт. 8.25 Современные песни композиторов Узбекистана. 9.30 Вареляс. «Симфониетта». 10.30 Концерт народных певцов республики. 11.10 Октябрьский радиолекторий. Беседа «Узбекистан в семье братских народов СССР» (узб.). 11.25 Хоровые песни. 12.15 На XIV спартакиаде УзССР (рус.). 12.30 Оркестровая музыка. 13.30 Эстрадная музыка Болгарии. 16.10 Музыкально-литературная передача «Узбекистан — песнь моя». 16.40 Музыкальный рассказ «Праздник молодости». 17.00 Программа радиостанции «Ешлик» (узб.). 18.10 Поет Л. В. Собинов. К 95-летию со дня рождения. 18.30 Танцы из узбекских балетов. 19.20 Концерт казахской музыки. 20.00 «Поет народная артистка СССР Халима Насырова». Концерт-очерк. 20.45 Рассказы о геологах Каршинской степи (узб.). 21.25 Концерт для работников сельского хозяйства. 22.00 «Октябрь и мир». 22.15 Танцевальная музыка. 22.40 Вечер поэзии. Стихи белорусских поэтов (узб). 23.20 Выполняем ваши заявки, дорогие радиослушатели.

ВТОРАЯ ПРОГРАММА

8.25 Концерт для любителей классической музыки. 19.00 Новые переводы (узб.). 19,30 Беседа о Богатырской симфонии Бородина. 20.10 Программа радиостанции «Ешлик». Повторение дневной программы. 20.50 Радиоочерк «Мастерицы». Передача Киевского радио (рус.). 21.00 Концерт мастеров искусств Таджикистана и Узбекистана. 21,30 Концерт корейской музыки.

ТРЕТЬЯ ПРОГРАММА

14.00 «Из искры возгорится пламя». Музыкальная передача. 16.00 Образы Пушкина в оперном творчестве русских композиторов.

ТЕЛЕЗРИТЕЛЯМ

6 июня

ПЕРВАЯ ПРОГРАММА

(3 канал).

На узбекском языке: 17.55 — Программа передач. 18.00 — Для детей «В Доме пионеров».

На русском языке: 19.00 — Телевизионные новости. 19.15 — Для строителей «Покорители пустынь». 19.35 — Художественный фильм «Сыновья человека с каменным сердцем» (первая серия). 20.55 — Программа передач.

На узбекском языке: 21.00 — Телевизионные новости. 21.15 — М. Шамхалов. «Свекровь». Музыкальная драма (по многочисленным заявкам телезрителей).

ВТОРАЯ ПРОГРАММА

(5 канал).

На русском языке: 17.55 — Программа передач. 18.00 — Передачи учебной программы. Химия. «Классификация неорганических соединений». 19.10 — Физика. «Круговое движение».

Показывает Центральная студия телевидения.

19.45 — Неделя Армянской ССР в Москве. Встреча с работниками сельского хозяйства Армянской ССР. Передача с ВДНХ. 20.20 — Интервидение. Поет солист Белорусского театра оперы и балета Ь. Чернобаев. Передача из Минска. 21.00 — Телевизионные новости. 21.20 — «Сын партии» В. В. Куйбышев (к 79-летию со дня рождения). Передача из Куйбышева. 22.00 — Неделя Армянской ССР в Москве. Заключительный вечер, в перерыве — телевизионные новости. 00.30 — Конец ретрансляции Москвы.

ТРЕТЬЯ ПРОГРАММА

(9 канал).

17.00 — Показывает Алма-Атинская студия телевидения.

Показывает Ташкентская студия телевидения.

На узбекском языке: 19.00 — Программа передач. 19.05 — XIV спартакиада Узбекистана. 20.00 — Телевизионные новости. 20,10 — Телеочерк «Наш современник». 20.25 — Кинофильм «Меконг в огне».

На русском языке: 20.45 — Концерт «Пражское интермеццо». 21.30 — Телевизионные новости. 21.40 — Д. Голсуорси «Джунгли». Телеспектакль.

7 июня

ПЕРВАЯ ПРОГРАММА

(3 канал).

На узбекском языке: 17,55 — Программа передач. 18.00 — Телевизионные новости. 18.15 — К 525-летию со дня рождения А. Навои. «Хаттам и старик-дровосек». Спектакль художественной самодеятельности Дворца пионеров имени Н. Островского. 18.50 — Рапорты передовых шелководов. 19.10 — Фестиваль самодеятельного искусства. Концерт. 20.20 — Телевизионные новости (на русском языке).

Показывает Центральная студия телевидения.

20.30 — В эфире «Молодость». 21.00 — Телевизионные новости. 21.20 — Неделя Грузинской ССР в Москве. Анонс телевизионных передач. 21.30 — «Здоровье». Научно-популярная программа. 22.00 — Всесоюзный фестиваль самодеятельного искусства. Концерт учащихся профтехобразования Кировской и Архангельской областей. 22.45 — А. Днепров. «Уравнение Маковелла». Премьера телеспектакля. 23.30 — Телевизионные новости. 24.00 — Конец ретрансляции Москвы.

ВТОРАЯ ПРОГРАММА

(5 канал).

17.55 — Программа передач. 18.00 — Для детей. «Турист, готовься к походу!» (на узбекском языке).

На русском языке: 18.20 — Кинофильм для детей «Добрыня Никитич». 18.40 — Телевизионные новости. 18.50 — Телеочерк «Никто не забыт и ничто не забыто». 19.00 — XIV спартакиада Узбекистана. 20.00 Оффенбах. «Лизетта и Филидор». Спектакль художественной самодеятельности Дома ученых.

На узбекском языке: 20.40 — Телевизионные новости. 20.50 — Трибуна коммуниста. 21.15 — Мавлон Икром. «Кунгил дейди»... 21.35 — Художественный фильм «Вихри враждебные».

ТРЕТЬЯ ПРОГРАММА

(9 канал).

На русском языке: 17.55 — Программа передач. 18.00 — Кинофильм для детей «Ян и робот». 18.10 — Документальный фильм «Третья встреча». 19.15 — Р. Роуз. «Гром на улице Платонова». Телеспектакль. 20.30 — Концерт Муслима Магомаева. 21.25 — Художественный фильм «Когда деревья были большими».

ТЕАТРЫ

6 июня

ТЕАТР им. ГОРЬКОГО — Судебная хроника.

7 июня

ТЕАТР им. ГОРЬКОГО — Сверчок.

КИНО

6 июня

ЗИМНИЕ

Спартак: ДВОРЕЦ ИСКУССТВ (в 6 ч. 15 м. вечера), «ЧАЙКА» (в 9 ч. вечера).

Беглец: ДВОРЕЦ ИСКУССТВ (в 9 ч. 15 м. вечера), «ЧАЙКА» (в 5 ч. дня, 7 ч. вечера).

Они убивать не хотел: «МОСКВА», «25 ЛЕТ УЗБЕКИСТАНА», им. НАВОИ, «УЗБЕКИСТАН» (днем и вечером).

Кавказская пленница (в 6 ч. вечера), **В городе «С»** (днем и вечером): «30 ЛЕТ КОМСОМОЛА».

На перепутье: «МИР» (днем и вечером).

Два билета на дневной сеанс: им. С. РАХИМОВА (днем и вечером).

ЛЕТНИЕ

(Начало в 8 ч. 45 м., 10 ч. 30 м. вечера).

Два билета на дневной сеанс: им. КАФАНОВА, «ВАТАН».

Он убивать не хотел: «ФЕСТИВАЛЬ».

В городе «С»: «ХИВА».

Три толстяка: «УДАРНИК».

Я ее хорошо знал: им. 1 МАЯ.

Чародей в бригаде: им. ТЕЛЬМАНА.

7 июня

ЗИМНИЕ

Спартак: ДВОРЕЦ ИСКУССТВ (в 2 ч. дня, 6 ч. 15 мин. вечера), «ЧАЙКА» (в 12 ч. дня, 9 ч. вечера).

Он убивать не хотел: «МОСКВА», «25 ЛЕТ УЗБЕКИСТАНА», им. НАВОИ, «УЗБЕКИСТАН» (днем и вечером).

Беглец: «ЧАЙКА» (в 3, 5 ч. дня, 7 ч. вечера,) ДВОРЕЦ ИСКУССТВ (в 12 ч. дня, 9 ч. 15 мин. вечера).

Два билета на дневной сеанс: им. С. РАХИМОВА (днем и вечером).

В городе «С»: «МИР» (днем и вечером).

На перепутье: «30 ЛЕТ КОМСОМОЛА». (в 10 ч. утра, 8, 9 ч. 45 мин. вечера).

ЛЕТНИЕ

(Начало в 8 ч. 45 м., 10 ч. 30 м. вечера).

Он убивать не хотел: «ФЕСТИВАЛЬ».

Два билета на дневной сеанс: им. КАФАНОВА.

Мой дом — «Копакобана»: «ХИВА».

Афера в казино: «УДАРНИК».

Не забудь... Станция Луговая!: им. 1 МАЯ.

Приключение в поезде: «ВАТАН».

В городе «С»: им. ТЕЛЬМАНА.

КОНЦЕРТНЫЙ ЗАЛ ИМ. СВЕРДЛОВА

с 7 по 16 июня

ГАСТРОЛИ

КРАСНОЯРСКОГО ТЕАТРА МУЗЫКАЛЬНОЙ КОМЕДИИ

РЕПЕРТУАРНЫЙ ПЛАН

7, 8/VI (вечером), 11/VI (днем) — премьера **Поцелуй Чаниты.**

9, 10/VI — премьера **Летучая мышь.**

11, 12/VI — премьера **Черный Дракон.**

13, 14/VI — премьера **На рассвете.**

15, 16/VI — премьера **Цыганская любовь.**

* * *

Главный режиссер — **С. Л. Штивельман.**

Главный дирижер — **Н. Л. Гуревич.**

Начало вечерних спектаклей в 8 ч. вечера, дневных — в 12 ч. дня.

Билеты продаются в кассе Концертного зала с 2 ч. дня, в райкассах — с 11 ч. утра.

Принимаются заявки на коллективные посещения.

ТЕАТР ИМЕНИ М. ГОРЬКОГО

НА ДНЯХ ПРЕМЬЕРА

Джон Патрик

СТРАННАЯ МИССИС СЕВИДЖ

Комедия в 2 действиях, 5 картинах.

Перевод с английского Тамары **Блантер.**

Режиссер — **И. Н. Копытман.**

Художник — **Р. П. Туманнов.**

Принимаются заявки на коллективные посещения.

ПАРК КУЛЬТУРЫ И ОТДЫХА имени ТЕЛЬМАНА

10 июня в 7 ч. вечера

ТЕАТРАЛИЗОВАННОЕ ПРЕДСТАВЛЕНИЕ

«ОТЕЧЕСТВО СЛАВЛЮ, КОТОРОЕ ЕСТЬ, НО ТРИЖДЫ, КОТОРОЕ БУДЕТ!»

В театрализованном представлении участвуют ведущие артисты театров города, студенты театрально-художественного института им. Островского, курсанты пехотного училища им. Ленина, спортсмены-наездники республиканской спортивной школы верховой езды и коллективы художественной самодеятельности.

СОСТОИТСЯ ЗАЩИТА ДИССЕРТАЦИЙ.

16 июня в 2 ч. дня на заседании ученого совета Института языка и литературы Академии наук Узбекской ССР в большом конференц-зале академии (ул. Гоголя, 70)

на соискание ученой степени кандидата филологических наук:

Н. Ганиходжаевой на тему: «Алишер Навои — новеллист» (по материалам «Хамсы»);

А. Муминовой на тему: «Образы женщин в узбекских народных сказках (в аспекте тенденций реализма и романтизма)».

С диссертациями можно ознакомиться в библиотеке академии (ул. А. Тукаева, 1).

16 июня в 10 ч. утра на заседании ученого совета геологоразведочного и горнометаллургического факультетов Ташкентского политехнического института (ул. Гоголя, 68)

на соискание ученой степени кандидата геолого-минералогических наук:

Р. А. Хамидовым на тему: «Геология, вещественно-минералогический состав и закономерности размещения месторождений кварцевых песков Западного Узбекистана»;

Е. И. Сургутановым на тему: «Опыт применения геофизических методов разведки в решении геологических вопросов».

С диссертациями можно ознакомиться в библиотеке института (ул. Навои, 13).

19 июня в 2 ч. дня на заседании объединенного ученого совета по зоологическому профилю отделения биологических наук Академии наук Узбекской ССР в конференц-зале академии (ул. Гоголя, 70)

на соискание ученой степени кандидата биологических наук:

Х. Ханимовой на тему: «Мошки юго-востока Узбекистана»;

А. Е. Гребенниковой на тему: «Дезорганизация ферментной системы ацетилирования в пораженной четыреххлористым углеродом печени».

С диссертациями можно ознакомиться в библиотеке академии (ул. А. Тукаева, 1).

19 июня в 2 ч. дня на заседании объединенного ученого совета по ботаническому профилю отделения биологических наук Академии наук Узбекской ССР в конференц-зале академии (ул. Гоголя, 70)

на соискание ученой степени кандидата биологических наук:

Н. П. Ошанниной на тему: «Сорбиновая кислота как ингибитор гриба фузариум вазинфектум»;

Г. М. Шерматовым на тему: «Особенности возобновления эдификаторов основных сообществ и пути улучшения пастбищ юго-западного Кызылкума».

С диссертациями можно ознакомиться в библиотеке академии (ул. А. Тукаева, 1).

Вечерний Ташкент 4 стр.

НАШ АДРЕС: город Ташкент, улица Дзержинского, 15.

ТЕЛЕФОНЫ РЕДАКЦИИ: коммутатор от 83-02-49 до 83-02-58. Заместитель редактора — 83-29-09, заместитель редактора — 83-29-33; ответственный секретарь — 83-27-22; отделы партийных, советских и профсоюзных организаций, городского хозяйства — 83-29-42; отдел промышленности и строительства — через коммутатор — 7-81; отдел литературы и искусства — 83-29-55; отделы писем и массовой работы, спорта — 83-29-70; отделы науки, вузов и школ, иллюстраций — 83-27-57; отдел информации — 83-65-57; отдел объявлений — 83-81-42.

6 июня 1967 г.

Типография Объединенного издательства ЦК Компартии Узбекистана г. Ташкент

Р06374 А-2679.