Вечерний Ташкент

Пролетарии всех стран, соединяйтесь!

Орган Ташкентского горкома Компартии Узбекистана и городского Совета народных депутатов

ГАЗЕТА ВЫХОДИТ С 1 ИЮЛЯ 1966 ГОДА ◉ № 166 (6. 955) ◉ Пятница, 21 июля 1989 года ◉ Цена 3 коп.

В Бюро ЦК Компартии Узбекистана

20 июля состоялось очередное заседание Бюро ЦК Компартии Узбекистана, на котором заслушан вопрос о трагических событиях в Ферганской области и ответственности партийных, советских и правоохранительных органов.

(Постановление, Записка комиссии ЦК Компартии Узбекистана по этому вопросу будут полностью опубликованы в печати).

Бюро ЦК Компартии Узбекистана одобрило текст Обращения ЦК Компартии Узбекистана, Президиума Верховного Совета и Совета Министров УзССР к узбекскому народу, ко всем жителям республики.

На заседании Бюро рассмотрены также другие вопросы общественно-политического характера.

ПО СТРАНИЦАМ УТРЕННИХ ГАЗЕТ

● Публикуется заключительное слово М. С. Горбачева на совещании в ЦК КПСС.

● Отчет первой сессии Верховного Совета СССР.

● 19 июля М. С. Горбачев принял секретаря по иностранным делам Республики Филиппины Р. Манглапуса. Он передал М. С. Горбачеву личное послание президента К. Акино.

● 19 июля М. С. Горбачев встретился в Кремле с генеральным директором Организации Объединенных Наций по вопросам образования, науки и культуры (ЮНЕСКО) Федерико Майором.



Всего девятый год работает Виктор Пак токарем-расточником в НПО «Технолог». Сегодня он один из опытных специалистов в коллективе.
НА СНИМКЕ: В. Пак.

Фото Т. Каримова.

Редакционный запрос

Напомним нашим читателям: ровно неделю назад в газете появилась новая рубрика — «Редакционный запрос».

Редакционный запрос составляется по письму подписчика или группы подписчиков «Вечерки» из того или иного района города и адресуется через газету председателю райисполкома или другому ответственному лицу, в компетенцию которого входит поднятый вопрос. Оперативность и действенность принимаемых мер контролируется редакцией.

Первый наш запрос был опубликован по просьбе жителей Кировского района. Сегодня — очередь сергелийцев. Запрос адресуется

Председателю исполкома Сергелийского райсовета Хасану Парпиевичу Изатуллаеву.

Быть ли заправочной станции?

Автолюбители Сергелийского района — самые обойденные и в смысле технического обслуживания их автомобилей, и в смысле заправки бензином. Не только в тяжелые для каждого, кто имеет машины, дни перебоев с горючим, но и все другое время сергелийцы вынуждены проезжать до заправочной станции и обратно не менее 10 километров, дольше других стоять в очередях у колонок. Причина проста — в районе остро не хватает «заправок». О чем сергелийские автолюбители неоднократно напоминают в течение уже нескольких лет.

Казалось бы, не громкие, но настойчивые просьбы владельцев автомашин должны были услышать поближе, в родном районе. Но откликнулись на них в другом конце города—в областном объединении по обеспечению нефтепродуктами.

Объединение построило в Сергели аккуратную, хорошо оснащенную заправочную станцию. Находится она рядом с оживленной магистралью, не очень далеко от жилых кварталов и стоянок автомашин и одновременно — в чистом поле, где никому не мешает: на землях, принадлежавших Калининскому району Ташкентской области.

Прежде чем строить заправочную станцию, объединение заручилось согласием местных властей, всеми необходимыми подписями, письменным разрешением ГАИ. И давно бы уже заправляли свои «Жигули» и «Москвичи», «Волги» и «Запорожцы» их владельцы, если бы часть земель Калининского района Ташкентской области не была отчуждена для передачи Сергелийскому району столицы.

Райисполкому бы обрадоваться — вместе с землей впридачу достается и хорошо оборудованная заправочная станция. Ан нет.

«Почему не спросили нашего разрешения?» — упорствуют в Сергелийском райисполкоме.

«Потому, — отвечают представители объединения, — что когда мы строили эту станцию, земля принадлежала Калининскому району».

Этот законный довод, похоже, не на шутку обидел сергелийское руководство. Возник конфликт. А «крайними» в нем оказались ни за что ни про что автолюбители района.

А между тем в землю в буквальном смысле слова вкопаны десятки тысяч рублей — в виде резервуара, подвода, колонок. Отдачи они не приносят. Видимо, это тоже никого не волнует в Сергелийском районе.

С альтернативным решением районные власти не торопятся, а разумного объяснения, почему не разрешают эксплуатацию уже построенной заправочной станции, нужда в которой так велика, получить не удалось.

Есть и другая сторона вопроса. Подсчитано, что каждый автомобиль в среднем заправляется 100 раз в году. Многие автолюбители Сергели, вынужденные ехать на заправку в район аэропорта, только в один конец теряют лишние пол-литра бензина. В год получается уже пятьдесят литров. Дальнейшие несложные подсчеты показывают, что как минимум тысяча человек вынуждена делать подобные пробеги, на что дополнительно требуется не менее 50 тонн бензина. Не роскошь ли это при нынешнем его дефиците?

Открыть новую автозаправочную станцию в Сергелийском районе — и в интересах жителей района, и в интересах государственного, а не ведомственного подхода к решению этого вопроса. А вот о чем действительно стоит подумать в райисполкоме и районном отделе внутренних дел, так это не о том, чтобы не подпускать на пушечный выстрел к заправочной станции ее работников и автолюбителей, а о том, чтобы самым строгим образом контролировать правильность отпуска бензина, не допускать ущемления интересов автолюбителей.

Затянувшийся вопрос с новой заправочной станцией в Сергели можно и нужно было решить давно. Но, как говорится, лучше поздно, чем никогда...

ПОЧТА ЭТИХ ДНЕЙ

Обеспечим сначала себя

Посещая ташкентские рынки, лично мне становится страшно, с какой поспешностью раскупаются овощи и фрукты гостями Севера. Ведь они покупают дары нашей природы не торгуясь. И даже не пробуя на вкус. А покупают-то не один десяток килограммов!

Как же в таком случае быть нам, коренным ташкентцам, тем более ветеранам войны и труда? Нам же вообще ничего недостается, практически нет и доступа на рынок из-за высоких цен. Предлагаю ограничить вывоз наших фруктов и овощей, как это сделали в Азербайджане. Об этом рассказал еженедельник «Аргументы и факты» (№ 26, 1989 г.)

Мое предложение подкрепляется и тем, что в нашей республике господствует хлопковая монокультура, из-за которой мы лишились того обилия, каким испокон веков славилась земля узбекская. Стабильно высокие цены на рынке — результат не только влияния монокультуры, но и «набегов» северян. Психологию же продавца понять немудрено — он заинтересован продать как можно дороже.

Кроме того, в специализированных овощных ларьках или магазинах купить можно только картошку да гнилой лук. Почему бы здесь не организовать торговлю природными витаминами — яблоками, грушами, виноградом и так далее. Тогда, наверное, ни один ветеран труда, пенсионер не пошел бы на рынок расстраиваться.

Г. КАЛАШНИКОВ.

Шприц—каждой семье

Прочитала статью в газете «Труд» за 30 мая с. г. о заражении СПИДом в СССР. Забеспокоилась о своей двухгодовалой дочке, которой часто приходится делать уколы. А не может ли у нас получиться такое! И как сделать, чтобы каждая семья имела свой шприц!

Е. Блиндер.

Невиданная по масштабам эпидемия расползается по планете. Для нее не существует границ. «Чума XX века» входит в дома наших сограждан. И не только тех, кто ведет далеко не безупречный образ жизни. Через шприцы в больницах заражаются дети. И это звучит грозным предупреждением всем медикам, призванным охранять наше здоровье. Конечно, лучший выход из положения — одноразовые шприцы.

А пока их недостаточно — тщательная должна быть обработка имеющихся, т. е. добросовестное выполнение медицинским персоналом своих обязанностей.

А когда все же появятся в достаточном количестве шприцы одноразового пользования?

— На 1989 год мы заказали четыре миллиона штук одноразовых шприцев, получили один миллион 600 тысяч штук, на 1990-й заказали 8 миллионов штук, но удовлетворит ли наш заказ главк «Узбекмедтехника», пока не знаем, — говорит начальник «Медтехники» Меджит Муминович Муминов. — Правда, «просвет» наметился: проблему, не терпящую отлагательств, взялось решить советско-итальянское предприятие по производству товаров народного потребления «Совпластитал». Планируется выпускать пластиковых шприцев до 300 миллионов штук в год.

А пока проблема эта решается, в магазинах «Оптика» можно по рецепту врача приобрести шприцы многоразового пользования. К сожалению, с ними тоже непросто: торговое объединение «Оптика» получает их в недостаточном количестве, которое не может удовлетворить спрос населения.

С. КОГАЙ.

В кольце... мусорных куч

Я проживаю в Сабир-Рахимовском районе по ул. Карасарайской, недалеко от родильного дома № 2. Здание роддома — добротное, в нем, как и на прилегающей к нему территории, сотрудники поддерживают образцовый порядок. Но какая картина открывается вам, если вы выходите со двора роддома! С левой стороны, у переулка — мусорная свалка. Такая же и с правой стороны. Территория перед роддомом захламлена различными стройматериалами в перемешку с мусором, который не убирается годами. Откуда это здесь? В каких-нибудь 30 метрах от роддома — СМУ № 11. Не доходят руки разгрести свои же завалы у подчиненных начальника СМУ И. Файзиева. Здесь же, у строительно-монтажного управления, каждое утро останавливаются 20—25 машин, отравляющих округу выхлопными газами. А как захламлен двор СМУ, где работают электросварщики!

Хочу через газету пригласить к роддому ответственных работников районных автодормехбазы, управления благоустройства, санэпидстанции, райздравотдела.

С. УМЕРОВ,
участник Великой Отечественной войны, ветеран партии и труда.

ОТ ОТДЕЛА СОЦИАЛЬНО-БЫТОВЫХ ПРОБЛЕМ. Мы присоединяемся к предложению С. Умерова в отношении организаций, ответственных за санитарное состояние Сабир-Рахимовского района. И, разумеется, ждем ответа на вопрос, что сделано, чтобы очистить территорию вокруг роддома.

Получен официальный ответ

«КАК ПРОПАЛ ПЕРВЫЙ ВАГОН»

— так называлась критическая статья, рассказывающая о мытарствах нескольких десятков пассажиров, которые на станции Ташкент-Пассажирский не «нашли» свой вагон.

Редакцией получен официальный ответ, подписанный начальником пассажирской службы Управления Среднеазиатской железной дороги Г. Захритдиновым. В нем, в частности, говорится:

«Пассажирская служба управления дороги внимательно рассмотрела статью «Как пропал первый вагон» и сообщает, что в связи с переходом на новый график и назначением поезда № 33/34 Андижан — Москва в ежедневное обращение, из-за безответственного отношения работников вагонного депо Андижан прицепной вагон сообщением Андижан — Саратов не был прицеплен к поезду.

За упущения в работе заместителю начальника вагонного депо Андижан Тешабаеву и инструктору депо Эгамбердыеву объявлен выговор.

Настоящая статья проработана среди коллектива пассажирского хозяйства. Приняты меры к недопущению подобных случаев».

Комсомол: грани перестройки

Импульс для молодежи

Устройство, предотвращающее обледенение летательных аппаратов, разработал ученик ташкентской школы № 110 Павел Коваленко. Сейчас трудно гарантировать, что изобретение школьника незамедлительно будет внедрено на воздушных лайнерах. Но с полной уверенностью можно сказать: толчком к творчеству послужили занятия в школьном техническом кружке, организованном центром научно-технического творчества молодежи «Импульс».

Эта хозрасчетная организация существует немногим более года при Ленинском райкоме комсомола Ташкента. Сделано уже немало. К работе на хоздоговорной основе центром привлечены более шестисот человек.

— Как долго мы не замечали, что среди молодежи немало творческих, инициативных людей, — говорит директор центра С. В. Звягин. — У нас созданы широкие возможности для поиска, самоутверждения. Есть идея, есть новые разработки — поможем оформить документацию, внедрить их в производство.

Автоматы по продаже молока, установленные центром в магазине «Алмазар», уже высоко оценили покупатели. Совместно с автобазой Минмонтажспецстроя налажено производство аккумуляторов. За месяц изготовлено более восьмисот дефицитных изделий для автолюбителей. Есть и более серьезные разработки. Институту ядерной физики Академии наук республики сдали уникальную установку для сжижения газа. Работу выполнили в восемь раз быстрее и в десять раз дешевле, чем планировалось академией. Центр создал свои филиалы в Москве и Ленинграде, где представители «Импульса» заключают договоры с западными фирмами о сотрудничестве.

Не забывает центр и о районе. По договору с заводом «Ташхимсельмаш» начали производство спортивных четырехместных тренажеров...

Пакет договоров центра по различным тематикам составляет на текущий момент шесть миллионов рублей. Неплохо! Но можно сделать больше, считает руководство «Импульса».

На массиве Куйлюк — районе отдаленном и неблагоустроенном — решили создать детский комплекс для отдыха и развлечений. Разработали проект, вложив в него 24 тысячи рублей, сметно-техническую документацию на 80 тысяч рублей. Райисполком был доволен. Но дальше этого дело не пошло. Сдерживают развитие инициативы всевозможные ведомственные инструкции, дополнительные постановления и рекомендации.

Сегодня в Ташкенте зарегистрировано пятьдесят семь молодежных хозрасчетных организаций (МХО). Наиболее эффективно они действуют в Ленинском и Кировском районах. К работе по трудовым соглашениям привлечено более полутора тысяч молодых людей. Средства, отчисляемые в фонды комсомольских организаций, при которых созданы МХО, — немалые. Например, молодежный центр «Брифинг» при Ташкентском электротехническом институте связи отчисляет 20 процентов от прибыли комитету комсомола вуза — около ста тысяч рублей в год. От «Импульса» уже поступило в фонд районного совета НТТМ более ста тысяч рублей.

Очень важно, чтобы импульс, который получила молодежь в ходе перестройки для практического применения и развития своего творческого потенциала, не погас. Поддержку и помощь в этом могут оказать местные органы власти.

В. ДРАЧЕВ,
корр. УзТАГ.



На приз клуба «Кожаный мяч»

Юные футболисты «Олимпии» одержали победу в республиканских соревнованиях дворовых команд. Сейчас они готовятся к поездке в Чебоксары, где состоится финал всесоюзных соревнований на приз клуба «Кожаный мяч».

В «Олимпии» играют мальчишки 14—15 лет. Их команда создана при подростковом клубе Дворца культуры авиастроителей.

Организатор, наставник и тренер команды — Шакир Шаильхамович Шакасымов — инженер - технолог Ташкентского авиационного производственного объединения имени В. П. Чкалова. Он не только обучает ребят игре в футбол, но и воспитывает в них людей, сильных духом, упорных, способных на взаимовыручку и добрые поступки. Тренера и всех членов команды связывает крепкая дружба. Она и помогла спортсменам одержать победу.

НА СНИМКАХ: юные футболисты на тренировке; тренер команды «Олимпия» Ш. Шакасымов со своими воспитанниками.

Фото В. Ковренна.
Фотохроника УзТАГ.



На учебу— в консорциум

Перенять опыт повышения эффективности производства пришли в объединение «Средазкабель» ведущие специалисты многих предприятий машиностроительного комплекса Узбекистана. Директора и главные инженеры заводов, ведущие экономисты, партийные работники приняли участие в состоявшемся здесь семинаре. Темой дискуссии был опыт кабельщиков по передаче отстающих цехов в аренду производственным коллективам. Головное предприятие — завод «Ташкенткабель»—теперь представляет собой не завод в обычном понимании этого слова, а своеобразный консорциум кооперативов, самостоятельно решающих большинство основных проблем снабжения, производства и сбыта продукции, оплаты труда. Эта перестройка и позволила хронически отставшему объединению добиться стопроцентного выполнения поставок по номенклатуре в 2,5 тысячи наименований, рассчитаться со значительной частью долгов.

Участники семинара убедились и в таком немаловажном достижении: заинтересованность людей в конечных результатах труда возросла, заметно увеличилась зарплата, а вот цены на кабельную продукцию остались практически такими же, как были и раньше. Значит, достигнут резкий рост производительности труда.

От увлечения до профессии

Сборник стихотворений замечательного испанского поэта Федерико Гарсиа Лорки «Самая радостная печаль» выпущен в Издательстве литературы и искусства имени Гафура Гуляма. Впервые здесь осуществлен прямой перевод его стихотворений с испанского на узбекский язык.

Автор перевода — узбекский поэт, член Союза писателей Шавкат Рахман — в течение шести лет работал над книгой. Сложный поэтический язык оригинала потребовал и глубокого „проникновения в историю и литературу далекой страны, и тонкого понимания стилистики произведений. Эта работа тем более ценна, что Шавкат Рахман не профессиональный переводчик. В течение многих лет изучение испанского языка было для него пусть и любимым, но всего лишь увлечением. Однако с годами оно переросло во второе призвание поэта.

Более двухсот стихотворений и поэм включил в себя сборник. Иллюстрации художников С. Цведкова и В. Немировского подчеркивают эмоциональную напряженность и музыкальность поэзии Лорки. Книга подготовлена к изданию в редакции переводной поэзии. Сейчас здесь готовятся к выпуску на узбекском языке сборники стихотворений современных польских и турецких поэтов, произведения Роберта Рождественского.

(Корр. УзТАГ).

Вслед за «Кентавром»

На старт!

Гиподинамия — дефицит движения. Сколько об этом говорено, сколько еще будут говорить! И вроде бы понимает каждый из нас, что к здоровью необходимо идти, бежать, плыть. Речь об оздоровительных ходьбе, беге, плавании. И все же, прочитав очередную статью о пользе движения в каком угодно не вызывающем сомнений источнике, мы откладываем «источник» в сторону, а возникшее желание — «до понедельника».

Перебороть лень вам предлагает и поможет «Кентавр» — клуб любителей бега. В воскресенье в парке культуры и отдыха имени Ленинского комсомола состоится второй традиционный клубный марафон. Каждый из желающих испытать свои силы может выбрать любую из посильных для себя дистанций — 5, 10, 20 или 42 км. Но даже если вы и не рискнете выйти на старт, участие в соревнованиях в качестве болельщика даст вам положительный эмоциональный заряд.

Марафонцы начнут выяснять отношения в восемь часов утра. Состязания на остальных дистанциях начнутся двумя часами позже. Победителей ждут сувениры.

Н. ТАТАРНИКОВ,
председатель КЛБ «Кентавр».

С ТЕЛЕТАЙПНОЙ ЛЕНТЫ ТАСС

● БУДАПЕШТ

В Дебрецене на востоке Венгрии открылся международный фестиваль джазовой музыки. В течение трех дней свое мастерство на нем продемонстрируют художественные коллективы Бразилии, Венгрии, Кубы, Польши, Советского Союза, США, Чехословакии, Швейцарии и Югославии.

● ПРАГА

Традиционная общенациональная ярмарка потребительских товаров с модными новинками нынешнего и будущего годов открылась в чехословацком городе Либерец. Свыше сорока торговых организаций страны представили для оптовых и индивидуальных покупателей товары на сумму 150 млн. крон.

● ВАШИНГТОН

Соединенные Штаты намерены сохранять свое военное присутствие на юге Корейского полуострова, заявил в среду на состоявшейся в Пентагоне пресс-конференции руководитель американского военного ведомства Ричард Чейни. Ее проведением завершилась проходившая здесь в течение последних трех дней очередная ежегодная американо - южнокорейская консультативная встреча по проблемам безопасности. Американскую делегацию на встрече возглавлял министр обороны США Р. Чейни, южнокорейскую — министр обороны Южной Кореи Ли Сан Хун.

● НЬЮ-ЙОРК

Известный американский врач - педиатр Бенджамин Спок выступил с заявлением, в котором резко осудил продолжающуюся помощь администрации США никарагуанским контрас. В письме, обращенном ко всем американцам, он выразил возмущение тем, что правительство использует деньги налогоплательщиков, чтобы контрас могли американским оружием убивать и калечить детей в Никарагуа.

● БОНН

20 июля 1944 года группа высших офицеров вермахта попыталась осуществить покушение на Гитлера, чтобы тем самым положить конец нацистской тирании, ввергнувшей немецкий народ во вторую мировую войну. Покушение не удалось. Большинство его участников, в том числе один из их ведущих руководителей, полковник фон Штауфенберг, были казнены. Но память о них жива. Сегодня в ФРГ отмечается 45-летие со времени того события.

Именно в этом году, когда отмечается 50-летие с начала развязанной Гитлером мировой войны и 40-летие ФРГ, заявил в Бонне федеральный канцлер Гельмут Коль, мы говорим о нашей ответственности за мир и человечность, свободу и право. Самое лучшее чествование мужчин и женщин — участников немецкого сопротивления против нацистского режима, сказал канцлер, состоит в том, чтобы их идеалы и борьбу сделать более близкими и понятными молодым поколениям.

● ТУНИС

Официальный представитель Организации освобождения Палестины Ахмед Абдель Рахман опроверг утверждения израильского правительства о том, что «ООП выступила с угрозами» в адрес палестинцев на оккупированных территориях, которые ведут переговоры с израильскими руководителями. В распространенном здесь заявлении А. Абдель Рахман заявил, что служащие «доказательством угроз» документы были сфабрикованы израильскими спецслужбами. Цель подобных «сообщений» — внести раскол в палестинские народные массы, подорвать престиж ООП.

● ЛУАНДА

После встречи в Виндхуке с генеральным секретарем ООН Хавьером Пересом де Куэльяром генеральный администратор ЮАР в Намибии Луис Пинаар объявил о решении освободить 24 политических заключенных. Он сообщил на пресс-конференции в административном центре Намибии, что отдал указание выпустить этих людей на свободу.

СВОЯ НОША, А ТЯНЕТ

Точка зрения

Если внимательно прочесть отчет о состоявшейся сессии Ташгорсовета, опубликованный в нашей газете 18 июля с. г., то, безусловно, взгляд остановится на двух весьма важных эпизодах. Важность их в том, что они наглядно иллюстрируют отношение отдельных депутатов к своим обязанностям. Позволю себе процитировать выдержки из отчета. Первое: «...Некоторые депутаты поставили под сомнение правомочность принятия решения, так как нет необходимого кворума из-за того, что часть депутатов самовольно покинула зал...», «...во время перерыва... депутатам было предложено повторно пройти регистрацию...». Второй момент: «...В связи с недисциплинированностью отдельных депутатов и пренебрежением ими своими обязанностями председатель Ташгорсовета Ш. Х. Ходжаев предлагает по истечении срока полномочий заслушивать отчеты депутатов о проделанной работе, а исполкому Ташгорсовета подготовить данные об активности депутатов за время их работы. Предложение принимается единогласно».

Вопрос, как вы помните, на сессии рассматривался архиважный — «О состоянии и мерах дальнейшего улучшения общественного порядка, благоустройства и санитарии в городе». Редакционная почта свидетельствует: далеко не все удалось сделать в этом направлении. Ташкент остается замусоренным, не работают ирригационные сети, разрушаются дороги и так далее. Именно от депутатов горсовета, от их активности в значительной степени зависит решение многих сложнейших вопросов благоустройства и санитарии. Ведь практически перед каждым депутатом избиратели поднимают проблему неблагоустроенности, высохших арыков, стихийных свалок мусора, экологии в целом. Естественно, что я ждал горячего, заинтересованного обсуждения всех этих проблем, создающих весьма неблагоприятную экологическую обстановку. Но...

Сидящий за мной респектабельный, представительного вида мужчина мирно посапывал, женщины средних лет живо обсуждали поведение общей знакомой, неумолчный гул стоял и в последующих рядах. К словам оратора никто не прислушивался. Все более и более складывалось впечатление, что некоторые депутаты просто отбывали повинность, придя сюда, чтобы отметиться.

Разумеется, я далек от мысли упрекать в этом всех без исключения депутатов, потому что дискуссия разгоралась не на шутку, и факты, свидетельствующие о неблагополучном состоянии дел, приводились буквально каждым выступающим. Предложения вносились и отвергались, вырабатывались новые решения. Словом, царила рабочая обстановка, создавали которую лишь депутаты, искренне обеспокоенные сложившейся ситуацией.

Не успел председательствующий объявить перерыв, как в ту же минуту у дверей, ведущих на улицу, началось столпотворение. Но велико же было разочарование тех, кто столкнулся с крепко запертыми дверьми. А таких было немало, и надо было видеть их недоуменные лица!

Недоумение, видимо, отразилось и на моем лице. Как же так? Невольно подумалось: ведь многие хотели бы выйти на улицу хотя бы для того, чтобы глотнуть свежего воздуха, погреться на солнце (в зале кондиционеры и достаточно прохладно). Есть среди депутатов и приглашенных и заядлые курильщики. Но, возможно, горький опыт проведения предшествующих сессий говорит о том, что такие «перекуры» чреваты «исчезновением» депутатов. Увы, так оно и оказалось.

Кое-кому из депутатов удалось просочиться сквозь закрытые двери. Как? Это осталось для меня загадкой. Значит, они и не намерены были выполнять волю и отстаивать интересы избирателей. Как не были намерены и те, кто вслед за депутатом, официально попросившим разрешения отлучиться, стали с шумом покидать зал, не пытаясь этого скрыть.

На мой взгляд, есть прямая зависимость между уходом депутатов и их отношением к своим обязанностям. Я не ставил своей задачей выяснять причины бегства конкретного депутата, да и не в моей это компетенции. Но, думается, сами депутаты взыскательно и критически подойдут к рассмотрению вопроса. Ведь в данном случае на заднем плане оказались интересы избирателей, то есть нас с вами. Надеюсь, что достоянием гласности станут и имена «беглецов».

Есть хорошая пословица, что своя ноша не тянет. Депутаты добровольно взвалили на себя нелегкую ношу — быть представителями народа в Совете. Но не лучше ли сразу же заявлять о самоотводе, если нет желания работать?

А. БУРЫГИН.



ГЛАВНОЕ—КАЧЕСТВО

В филиале № 1 швейного производственного объединения «Чевар» большое внимание уделяют качеству выпускаемой продукции. Если раньше торговые организации предъявляли много претензий за некачественные швейные изделия, то сегодня их заметно поубавилось. А от объема реализуемой продукции зависит и прибыль предприятия.

НА СНИМКАХ: контролеры ОТК Адиба Нишанова и Махмуда Латипова проверяют готовую продукцию; одна из лучших швей-мотористок, комсорг филиала № 1 ПШО «Чевар» Озода Ибрагимова.

Фото Т. Каримова.

Культурные связи: новое мышление

Контракт за три дня

Цирковых артистов из Средней Азии попытались втянуть в свои грязные операции дельцы международной наркомафии. Такова завязка фильма «Охотник, или Индийский вор», и совместной работе над которым приступили узбекские кинематографисты и их коллеги из Индии.

В титрах будущей ленты наряду с крупнейшими кинофирмами «Игл-фильмз» и «Факир Чанд Мехра» появится и название новой студии «Шарк-фильм». Так называется недавно родившийся в Узбекистане киноорганизм. И хотя новичок обитает в одной-единственной комнатке государственной студии «Узбекфильм», свою принадлежность он относит к появившемуся тоже недавно под крылом Госкинофонда СССР творческого объединения «Паритет».

«Шарк-фильм» — первая в Средней Азии хозрасчетная студия, работающая на договорных началах. Это и дает ей возможность сотрудничать с любыми мастерами — как советскими, так и зарубежными. Для своего дебюта она выбрала совместную постановку с индийскими кинематографистами.

Впрочем, дебют в данном случае только для самого «Шарк-фильм», тогда как для создателей картины — это продолжение творческого содружества. Народный артист Узбекистана Латиф Файзиев и его коллега режиссер из Дели Умеш Мехра вместе работали уже над двумя лентами. Поставленные ими фильмы «Али-Баба и сорок разбойников» и «Легенда о любви» собрали огромную зрительскую аудиторию. Только в Советском Союзе их посмотрели 85 миллионов человек. И вот сделан еще один шаг.

— Картина могла появиться много раньше, — говорит Л. Файзиев. — Сценарий, написанный мной, пролежал почти пять лет в портфеле «Узбекфильма» — под всякими отговорками его отклоняли. Когда мой друг Умеш Мехра приехал на Ташкентский кинофестиваль, я рассказал ему о своей задумке, и он загорелся идеей поставить картину.

Совместная постановка требует и вложения определенных средств с обеих сторон.

— Поскольку мы существуем в условиях полного самофинансирования и самоокупаемости, возник естественный вопрос: где взять деньги, — рассказывает директор «Шарк-фильма» И. Абрамов. — Выручил спонсор — влиятельная организация, которая рискнула поверить в наши творческие возможности. И как только разрешился этот вопрос — индийские коллеги приехали заключать контракт.

С кучей чемоданов прибыли они в Ташкент в надежде, что придется долго торчать на сделке. И были крайне удивлены, что все удалось оформить за три дня. То, на что раньше уходили месяцы и даже годы, решилось сразу. «Вот теперь я искренне поверил в перестройку: вы тоже научились ценить время», — заметил по этому поводу Умеш Мехра.

Индийская сторона предложила дополнить драматургический материал будущей ленты. За это взялся известный сценарист Джавет Ситки (его знают в нашей стране по фильму «Дорогая Умрау»). На главную роль пригласили популярного киноактера Чакро Боти, того самого, что снялся в нашумевшей ленте «Танцор диско». Главную же женскую роль исполнит советская актриса (фамилия пока держится в секрете).

Новые грани сотрудничества открыли и новые перспективы. Обе стороны пожелали развивать отношения и в области проката кинолент на безвалютной основе, на паритетных началах. Сейчас обсуждается проект о демонстрации индийских фильмов в Узбекистане, где кинопродукция этой страны пользуется огромной популярностью. Взамен республика направит в дружественную страну свои художественные коллективы, цирковые программы, музыкальные картины. «Шарк-фильм» готов делать любую продукцию — от рекламы до художественных лент. Требование одно — высокий профессиональный уровень. Л. Файзиев рассказал об одном проекте, который вынашивает с индийскими коллегами. Речь касается еще одной совместной ленты — об Омаре Хайяме. Но пока это планы, к которым мы вернемся.

Э. ТУХВАТУЛЛИНА,
корр. УзТАГ.

Практика перестройки

Без прикрас и эмоций

Удар, нанесенный виноделию республики не в меру ретивыми исполнителями «антиалкогольного» указа, дает знать о себе до сих пор. Поставленная с ног на голову отрасль едва-едва приходит в себя: постепенно налаживается выпуск известных во всем мире марочных вин, восстанавливается оборудование для их производства. А на комбинате «Ташкентвино» приготовили даже новинку: марочный портвейн «Юбилейный». Скоро начнется его розлив.

И все же дело в отрасли движется туго. Причин тому несколько, и разобрать их попытаемся на примере этого комбината — предприятия типичного во многих отношениях.

Писать о виноделии многими считалось неприличным и раньше. С началом яростной борьбы за поголовную трезвость это стало еще и опасно — моментально записывали в апологеты пьянства и защитники алкоголиков.

«Отрезвление» от антиалкогольного угара (как это ни парадоксально звучит) наступило лишь сейчас. Вдруг поняли, что росчерком пера и окриком с трибуны проблемы не решить. Однако дров за три неполных года успели наломать порядочно.

— Мы сделали несколько шагов назад, — считает главный инженер комбината «Ташкентвино» Вахид Латыпов. — За короткое время производство сухих и крепленых вин сократилось наполовину. При этом сокращали штаты — уходили квалифицированные специалисты, своими силами переделывали линии на розлив соков — портили оборудование. Теперь все наоборот: восстанавливаем технику, собираем людей. Но из расколотой чашки новую не склеить, трещины останутся.

Если бы только трещины — целые дары. Залатать их будет нелегко. Ведь погублены тысячи гектаров виноградников лучших сортов. На восстановление их потребуется как минимум десять лет.

Впрочем, неизвестно, будут ли эти плантации возрождены. В хозяйствах сейчас ориентируются лишь на вал. Приоритет — высокоурожайным сортам, как, например, «баяншерей». А те, что идут на марочные вина, — требуют особого ухода, и гроздей дают поменьше. Закупочная же цена одинакова. В результате больше производится дешевых ординарных вин типа «Чашмы», а такие напитки, как марочные «Алеатико», «Узбекистон», «Буаки», производят крайне мало. К примеру, «Алеатико» в Ташкенте за полгода разлили только 1.200 декалитров — 24 тысячи бутылок. Лишь ненамного больше «Кагора» и «Узбекистона».

Страдаем от этого мы все. В любой семье готовят к торжеству бутылку-другую спиртного. Да вот беда, отсутствие хороших сухих и марочных вин вынуждает покупать дорогую водку или коньяк. Неужели «борцы за трезвость» не понимают, что их сорокаградусный удар вдвое сильнее?

— Во все времена вино считалось одним из лучших напитков, — рассказывает В. Латыпов, винодел с многолетним стажем. — В нем содержатся витамины, глюкоза. Оно снимает усталость. И пьют его не бутылками. Знатоки бокал хорошего портвейна могут смаковать подолгу. Так что надо воспитывать культуру винопития, а не заводы закрывать.

Сейчас вопрос о закрытии заводов уже не стоит. Выпуск алкогольных напитков несколько увеличен, и это правильно: спрос на продукцию есть, и пусть люди лучше берут ее в магазине, чем травятся самогоном, чачей или другими суррогатами, что гонят «умельцы». Проблема в другом: отрасль дает государству колоссальные доходы, но вот сделать виноделие по-настоящему современным, способным удовлетворить самые взыскательные вкусы — пока не получается.

И тут виноват уже не только злополучный указ. Уж сколько лет «трясут» отрасль организационные неурядицы. То все ее предприятия подчиняются одному управлению, то разным, то республиканскому министерству, то облагропромам. Приход очередных руководителей знаменует очередные перемены.

При этом меняются не только адреса, по которым нужно отсылать отчеты. Есть и ощутимые потери. Так, еще в 1977 году кому-то пришло в голову передать расположенные в совхозах столичной области винпункты комбината на баланс самих хозяйств. Решили поддержать их финансовое положение.

В результате — засилье ординарных вин. Секрет прост: совхозы либо готовят для комбината неважный виноматериал, либо сами делают на этих заводиках вино. И опять по принципу чем больше, тем выгоднее. О сортах и качестве думать некогда.

— Будь эти пункты в нашем распоряжении, — продолжает главный инженер комбината, — мы могли бы целенаправленно вести заготовку сырья для марочных вин. Принимали бы у хозяйств только указанные в договоре сорта. А сейчас берем, что дают. Отказаться не можем — встанут линии.

Потеряв пункты, комбинат лишился и огромных — больше человеческого роста — дубовых бочек для выдержки вина. После указа их поспешили уничтожить, а теперь такие уже никто не делает. Остались только в подвале самого предприятия.

Кстати, подвал здесь действительно отменный — ему уже больше 120 лет, как и самому предприятию. Знакомивший с ним начальник планово - производственного отдела Низамитдин Гулямов с законной гордостью демонстрировал это винохранилище. Под высокими сводами в потемневших от времени емкостях выдерживается марочное вино. Есть, правда, и в древнем подвале приметы современности: работает холодильная установка, проложены трубопроводы.

Наверху же от старых цехов уже почти ничего не осталось. Однако и новыми их назвать нельзя. Особенно оборудование, которое работает по 20—30 лет. Маломощные линии розлива не поспевают даже за бутыломоечными машинами. Их бы сменить — итальянцы предлагают отличную технику, но нет валюты. А в стране надежных линий пока не делают.

Но ташкентские виноделы сложа руки не сидят. Решили сами зарабатывать валюту. К примеру, есть на комбинате прекрасный дегустационный зал. Пока он используется только для служебных нужд — там работают комиссии. А если открыть его для интуристов? На предприятии сейчас прорабатывают этот вариант. Второй путь — непосредственный выход на международный рынок. Узбекские вина высоко ценятся за границей, можно и водку продавать — об этом уже шел разговор с зарубежными бизнесменами. Теперь на комбинате планируют переделать закрытый из-за отсутствия пектина мармеладный цех для розлива водки на экспорт. Так рассчитывают заработать хоть часть необходимой суммы в долларах.

Но нужно решать и «внутренние» проблемы. Одна из главных — с тарой. Бутылки поступают неритмично, сильно загрязненные маслом и химикатами. Даже бутыломоечная машина порой не в состоянии отчистить их, скажем, от ацетона.

Впрочем, проблема стеклотары уже в будущем году будет решена: на территории комбината строится небольшой завод по производству 50 миллионов бутылок в год. Этого хватит даже для поставки родственным заводам.

С ящиками хуже. Практически все они здесь — деревянные, непрочные. В жару рассыхаются и быстро разваливаются. При этом много боя и бутылок с готовой продукцией. Ежегодные потери комбината из-за этого — до полутора миллионов рублей. Стоит ли так «сорить» деньгами?

Таковы основные проблемы комбината «Ташкентвино» и отрасли в целом. Сегодня она оказалась в положении падчерицы. Давая бюджету огромные финансовые «вливания», виноделие республики как бы варится в собственном соку, робко надеясь на помощь солидного родителя — Госагропром Узбекистана.

Надо бы помочь отрасли оправиться от недавних потрясений, избавить ее от налета второсортности. И дело не столько из-за приносимых денег. Важнее другое: ее продукцию так или иначе потребляем мы — жители республики. А раз так, то и продукция эта должна быть отменной, лучшей. Отбросим ханжество и скажем это о вине, воспетом мудрецами древности.

А. БЕЗВЕРХОВ,
корр. УзТАГ.

Обсуждаем проект Закона о языках

ПОД ГОСУДАРСТВЕННУЮ ЗАЩИТУ

Преподаватель Г. Фомин в статье «Язык и национальные кадры», опубликованной в «Вечернем Ташкенте» 8 июля с. г., утверждает, что преподавание на родном языке будущим специалистам, безусловно, облегчает понимание и усвоение материала. Однако далее он призывает к обязательности углубленного изучения русского языка для того, чтобы человек мог работать там, где языком общения преимущественно является русский. Хотелось бы задать вопрос товарищу Фомину: «А где русский язык не применяется в настоящее время?». Не по этой ли причине узбекский язык начал превращаться в чисто бытовой, и вместе с этим предаются забвению история и культура народа?

Вот почему вышел проект Закона о языках, берущий узбекский язык под государственную защиту. Еще В. И. Ленин требовал строжайше следить за тем, чтобы в национальных республиках, входящих в Союз, употреблялся национальный язык. Он придавал этому настолько большое значение, что предлагал для выполнения данного положения создать что-то вроде кодекса. Однако его требование не было реализовано. Национальный язык в республике вытеснялся, все документы издавались на русском языке, шло постепенное отмирание языка.

Г. Фомин в своей статье пишет, что надо знать язык народа республики, но будущих специалистов он призывает просто к обязанности изучения русского языка. Далее он продолжает, что национальные кадры должны, как правило, сознательно посвятить себя определенному роду деятельности, и даже предлагает составить перечень отраслей, которые больше в них нуждаются. Выходит, это настоящая дискриминация, ущемление национальных интересов, получается, что национальные кадры где-то могут работать, а где-то и нет. Нельзя забывать, что во многом именно незнание русского языка порождает безработицу, межнациональные конфликты, дискомфортные условия жизни, ведет к миграции населения, мешает сформироваться рабочему классу из числа коренного населения. В селах узбеки составляют 80 процентов, поэтому обеспечить их работой в городах можно при условии общения на родном языке, создания всех благоприятных условий для их полноценного обучения, материальной заинтересованности и решения жилищных проблем. В настоящее время в республике тысячи безработных, а мы до сегодняшнего дня приглашаем специалистов из других республик, и все из-за того, что на протяжении нескольких десятилетий мы выпускали и продолжаем выпускать немало «липовых» специалистов. По собственному опыту работы знаю, что в институт принимаем недоучек, потом «даем» знания на русском языке, после чего человек не может объяснить пройденный материал ни по-узбекски, ни по-русски. Вследствие этого упала требовательность педагогов к знаниям студентов. Да и как она может возрасти, если многие в национальных группах едва-едва к окончанию института начинают объясниться по-русски, а о качестве знаний уже не приходится говорить. Поэтому, как бы ни было трудно из-за отсутствия литературы на узбекском языке, специалистов, нужно постепенно переходить к обучению на государственном языке республики. Только в этом случае будет подлинная экономическая и политическая самостоятельность в рамках Союза. Без этого придется наверняка говорить всерьез о первом указанном Г. Фоминым случае, а именно: выходе из состава СССР, хотя это никому невыгодно. Вопрос о языке — это вопрос о будущем республики и даже Союза ССР, и поэтому его решать нужно по-ленински.

Узбекский язык должен быть государственным, т. е. языком межнационального общения всех наций, проживающих на территории Узбекистана. Русский язык должен стать языком межреспубликанского общения. Необходимо признать законом права граждан любой национальности на развитие их родного языка и культуры, равенство всех граждан перед законом, независимо от того, какой язык является для них родным.

Считаю, что предметом обсуждения языковой проблемы должны быть вопросы, касающиеся изучения узбекского языка, поэтапного его введения на территории Узбекистана, и организационные материально-технические меры по их обеспечению.

С. УМУРЗАКОВ,
преподаватель ТИНИМСХ.

РЕЗОНАНС

Прочитал в «Вечерке» письма Г. Фомина «Язык и национальные кадры» и Х. Сарымсакова «Как минимум — два языка».

Помню, как в Ташкентский авиатехникум, где я учился в конце сороковых годов, поступали ребята как в национальные группы, так и с русским языком обучения. За первые два года учащиеся национальных групп овладевали русским языком и на третьем — четвертом курсах технические дисциплины изучали на русском языке. Характерно, что тот, кто лучше овладевал русским языком, тот впоследствии добивался лучших результатов в учебе и на производстве. Например, Х. К. Пулатов, к сожалению, ныне покойный, с отличием окончил наш авиатехникум, поступил в МАИ, работал в ОКБ имени О. К. Антонова, участвовал в создании знаменитого «Антея», был директором Ташкентского авиатехникума. И таких примеров можно привести немало.

В многонациональную мировую культуру и культуру народов СССР прокладывает дорогу прежде всего русский язык.

Конечно, каждому народу есть чему поучиться у другого, и такое взаимообщение ведет только к взаимообогащению. Например, у узбеков к старшим обращаются только на «Вы», старшего брата называют «ака», младшего — «ука». Дядя по отцу — «тога», по матери — «амаки» и т. д. В русском же языке, насколько я знаю, такого нет.

Надо учиться друг у друга всему хорошему.

Р. ДАМИНОВ.

●

Считаем, что правы те, кто говорит, что нельзя ограничиваться одним государственным языком. Их должно быть два — узбекский и русский. Настоящая демократия должна учитывать мнения и интересы всех живущих в республике.

Согласны, что долгие годы русский язык в Узбекистане главенствовал, но нельзя же теперь кидаться из одной крайности в другую. Изучение, преподавание узбекского языка, действительно, нужно значительно улучшать, но все это должно происходить на добровольной основе. Принуждение всегда безнравственно. На этой почве и возможны различные конфликты, недоразумения, недоброжелательность.

Только двуязычие может помочь решить множество общих проблем.

Семья ЦОЙ.

●

Я полностью поддерживаю решение придать узбекскому языку статус государственного.

В сфере обслуживания, на транспорте, в медицинских учреждениях работники обязаны знать узбекский язык, требование это даже может облекаться в форму приказа.

Думаю, нет никакой необходимости вести документацию и на русском языке, как об этом сказано в статье 9 проекта Закона о языках. Кроме того, каждый руководитель, независимо то того, какой язык для общения изберет подчиненный, обязан знать государственный язык. Тексты наглядной информации должны писаться крупно — по-узбекски, мелко — по-русски. В пределах территории республики почтово-телеграфная корреспонденция должна оформляться на узбекском языке, направляемая за пределы республики — на русском.

Х. РАХИМОВА,
работница ТАПОиЧ.

●

До недавнего времени у нас в Узбекистане никто не придавал значения тому, на каком языке ведется разговор, никто не претендовал на превосходство своего языка.

СТРОКИ ИЗ ПИСЕМ

Теперь же узбекский язык должен стать государственным, а русский — «средством межнационального общения». Значит, все национальности, кроме коренной, должны изучить узбекский язык, даже люди старшего возраста! Или же надо готовить огромную армию переводчиков. А ведь это все — огромные затраты государственных денег! Следует обучить дополнительно немало работников для ведения документации на узбекском языке и т. д. Жизненно важное значение приобретает язык в сфере судопроизводства, и доверять судьбу человека переводчику, который может просто ошибиться, нельзя.

Каждый народ, нация должны развиваться на своем родном языке, но общим для всей страны должен быть русский язык. В соответствии с этим и должны приниматься законы.

П. ПАШКОВСКИЙ,
ветеран войны и труда.

●

Поддерживаю мнение Х. Сарымсакова, что узбеки должны знать в совершенстве русский язык, а русские и представители других национальностей, проживающие в Узбекистане, — узбекский. Но удивляет то, что узбекский язык должен быть признан государственным, а не республиканским. У нас в стране 15 союзных республик, и если каждая будет признавать свой язык государственным, то мы можем заблудиться в трех соснах. Выучить по меньшей мере 15 языков союзных республик невозможно.

Не согласна с выступлением А. Окунева, который предлагает все вывески и таблички писать только на узбекском языке. А ведь в Ташкент приезжают не только советские, но и зарубежные туристы. Они просто ничего не поймут!

Н. ГОЛУБЕВА.

●

А. Окунев, говоря о двуязычии, предлагает перевести всю наглядную информацию на узбекский язык. Мол, это поможет сэкономить деньги и побудить всех изучать узбекский язык. Я не против узбекского языка, и в мое время, в сороковые-пятидесятые годы, его изучение в школе было поставлено значительно лучше, и мы относились к этому предмету так же серьезно, как и ко всем остальным.

Но наша страна многоязычна, и изучить все языки невозможно! Гости нашей столицы не смогут прочесть наших вывесок и табличек, а мы, соответственно, не сможем это сделать в других республиках. Наша страна должна иметь, кроме национальных, и один единый общегосударственный язык, который должны знать все. Таким языком может быть только русский. Кстати, в печати уже сообщалось о том, что люди едва не поплатились жизнью, потому что в медкартах записи приходилось переводить на русский язык.

Д. ШТЕЙНБАУМ,
ветеран труда.

●

Позволительно спросить товарища Окунева: что делать тем людям, которые приезжают в Ташкент в гости, в командировку, на отдых и т. д.? Им тоже надо изучать национальный язык той или иной республики? Тогда всем придется учить 15 языков. Кроме того, есть немало людей преклонного возраста, малограмотных, которым просто не под силу сейчас изучать какой-то другой язык.

А. ЧЕРТОРЫГИНА.

●

Хочу высказать свое мнение по поводу письма А. Окунева. Считаю, что он неправ. Мы с соседями считаем, что все вывески, объявления, названия улиц, учреждений должны писаться на двух языках—узбекском и русском. В данном случае затраты оправданы. Надо учитывать и то обстоятельство, что в Ташкенте бывает масса гостей, которым понятнее русский язык.

В. ЛАВРЕНТЬЕВА,
ветеран труда.

ОТ РЕДАКЦИИ

Эти письма — лишь часть той обширной почты, что приходит в редакцию в связи с обсуждением проекта Закона о языках и публикациями на эту тему.

Как видно даже из этой подборки, единой точки зрения по этим вопросам у наших читателей нет.

Это вполне понятно, ведь языковые проблемы — это составная часть общих проблем межнациональных отношений, совершенствования национальной политики. Но мы считаем, что это нормальное явление, когда люди спорят, высказывают различные мнения, не соглашаются друг с другом. Ведь идет поиск наиболее оптимального варианта и Закона о языках и в целом принципов человеческих взаимоотношений. Главное, чтобы этот поиск велся на разумной основе, в условиях проявления терпимости и уважения друг к другу, желания понять другого. Только в таком случае, думается, можно прийти к взаимоприемлемому решению.



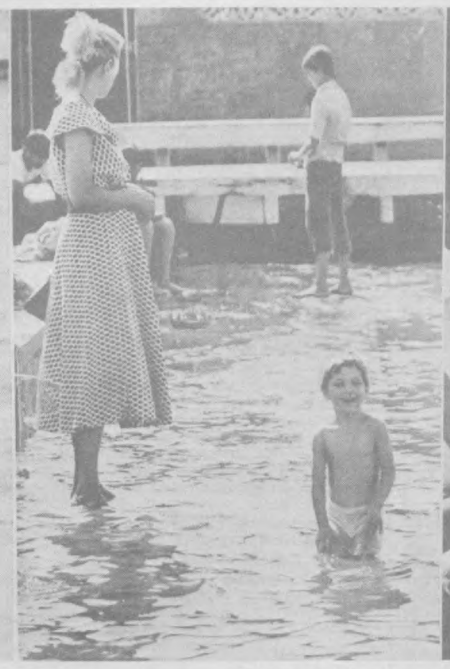



К отметке 40°

Когда ртутный столбик на термометре начинает подбираться к отметке 40 градусов и даже выше ее, с жарой не так-то легко справляться, особенно немолодым, нездоровым людям. Как же вести себя, чтобы лучше переносить эту трудную пору года?

ВЫ УСТАЛИ от жары? Опустите локти в холодную воду — и вам станет легче. Уставшие ноги вымойте прохладной водой, а потом смажьте кремом стопу и разотрите ноги от ступни к колену.

В ЖАРУ аппетит обычно снижается. Поэтому завтракайте плотнее (обязательно горячее), а в обед съешьте что-нибудь легкое, предпочтительно овощное или молочное. Дело в том, что продукты, богатые углеводами и жирами, сгорая в организме, выделяют много тепла. Вот почему в жару рекомендуется пища, в которой больше белков и витаминов — творог, молоко, овощи, фрукты. Такое питание помогает организму поддерживать нормальный тепловой баланс.

Чаще принимайте душ: загрязненная пылью и потом кожа ухудшает терморегуляцию организма. По этой же причине надо чаще менять и стирать белье, одежду.

ЛЕТОМ не покрывайте волосы лаком. Под влиянием солнечных лучей и жары лак выделяет вредные вещества, которые плохо действуют на волосы.

ЛЕТНЯЯ одежда должна защищать тело от жарких лучей солнца и обязательно пропускать воздух, давая возможность коже испарять влагу. Летом предпочтение следует отдавать одежде из льняного полотна, хлопчатобумажных тканей. Платья из синтетических и искусственных волокон для этой поры года не годятся.

КОЖА лица посвежеет, если протереть ее кусочком льда из холодильника. Лучше, если лед будет приготовлен заранее из отвара мяты, липового цвета, ромашки, шалфея. Одну столовую ложку любого сырья прокипятите 15 минут в полулитре воды, оставьте на час настаиваться, затем процедите, налейте в формочки для льда и поставьте в морозильное отделение холодильника.

ЧТО ПИТЬ в жару, чтобы утолить жажду? Лучше слегка подсоленную или подкисленную газированную, минеральную воду, зеленый чай, квас, чайный гриб. Сладкие соки, компоты, вода с сиропом усиливают жажду.

НА СНИМКАХ: детям в жару проще: они спешат в бассейн; хорошо отдохнуть в тени парка, наблюдая за интересным выступлением с мороженым!

Фотоэтюды Р. Шарипова.

Совет медсестер

Совет по координации и управлению деятельностью средних медицинских работников создан при Главном управлении здравоохранения Ташгорисполкома.

— Его создание, — говорит первый заместитель начальника ГУЗа С. Х. Иногамова, — продиктовано необходимостью коренного улучшения медицинской помощи населению. С целью активизации деятельности средних медицинских работников, а их около 23 тысяч, появлению у них более заинтересованного отношения к труду предусматривается более широкое развитие бригадной формы организации и оплаты труда, расширение мер морального и материального стимулирования за профессиональное мастерство.

Совершенствованию их работы должны способствовать аттестации, создание школ передового опыта, профессиональных обществ медицинских сестер по различным видам специализации, конкурсы «Лучший по профессии». Все эти вопросы и будет курировать на первом его заседании вновь созданный совет. С участием главных медицинских сестер разработаны конкретные мероприятия, осуществление которых будет способствовать повышению ответственности средних медицинских работников за вверенный им участок работы.

А. БАЯНОВ.

Изучаем узбекский язык

Под редакцией профессора А. РУСТАМОВА

УРОК ДВАДЦАТЬ ДЕВЯТЫЙ

БУДУЩЕЕ ВОЗМОЖНОЕ ВРЕМЯ ГЛАГОЛА

Эта форма указывает на действие, совершение которого кажется сомнительным, т. е. говорящий сомневается в совершении действия или состояния в будущем. Эта форма глагола на русский язык передается при помощи вводных слов «возможно», «наверное», «очевидно», «вероятно», «может быть» и т. д.

Будущее возможное время образуется путем прибавления суффиксов -р, -ар и личных аффиксов спряжения: -ман, -сан, -миз, -сиз, -лар к основе глагола. 3-е лицо единственного числа не имеет личных аффиксов спряжения.

Единственное число -бирлик:

Мен бор+ар+ман. — Я, возможно (вероятно), пойду.

Сен бор+ар+сан. —Ты, возможно (вероятно), пойдешь.

У бор+ар. — Он, возможно (вероятно), пойдет.

Множественное число -куплик:

Биз бор+ар+миз — Мы, возможно (вероятно), пойдем.

Сиз бор+ар+сиз — Вы, возможно (вероятно), пойдете.

Улар бор+ар+лар — Они, возможно (вероятно), пойдут.

— Эртага кун иссиқ бўлар. — Возможно, завтра будет жаркий день.

— Эртага мен магазинга борарман. — Возможно, я завтра пойду в магазин.

Подобные предложения выражают вероятное действие субъекта: если не будет возможности, могу и не пойти в магазин.

— Эртага мажлисда сўзга чиқарман. — Возможно, завтра выступлю на собрании.

— Бугун мажлис ўз вақтида бошланар. — Наверно, сегодня собрание начнется вовремя.

Отрицательная форма образуется прибавлением аффикса -с и аффиксов спряжения к отрицательной основе глагола:

Мен келма+с+ман. — Возможно, я не приду.

Сен келма+с+сан. — Возможно, ты не придешь.

У келма+с — Возможно, он не придет.

Биз келма+с+миз — Возможно, мы не придем.

Сиз келма+с+сиз — Возможно, вы не придете.

Улар келма+с+лар — Возможно, они не придут.

— Эртага театрга бормасмиз. — Завтра, наверное, не пойдем в театр.

— Балки, кеч қолмассиз. — Возможно, не опоздаете.

Форма намерения в пословицах, поговорках и афоризмах указывает на реальное действие или состояние:

Бўридан қўрққан тўқайга кирмас. — Кто боится волка, тот не пойдет в тугаи. (Волков бояться — в лес не ходить).

Жаҳл келганда, ақл кетар. — Когда приходит гнев, уходит разум. (От сердитого не жди ума).

Упражнение № 1.

Читайте и переведите на русский язык.

1. Бугун бизникига меҳмонлар келишар. 2. Валижон бугун ҳам мажлисга ўз вақтида келмас. 3. Бу йил сабзавот кўп булар. 4. Балки бўлган воқеани Солининг ўзи айтиб берар. 5. Музейга шанба куни борармиз. 6. Ишламган тишламас.

Упражнение № 2.

Читайте и переведите на узбекский язык.

1. Мы, возможно, эту работу не выполним. 2. Вероятно, наша команда победит на соревновании. 3. Наверно, Турсун Ахмедович не поедет в командировку. 4. Возможно, завтра погода будет хорошая. 5. Может быть, поедем все вместе. 6. Возможно, поедем сегодня.

Упражнение № 3.

Читайте и письменно переведите следующие предложения.

1. Сиз эртага каерга бормокчисиз? 2. Укангиз кандай мевалар сотиб олмокчи? 3. Сиз сабзавот махсулотларини каердан сотиб олмокчисиз? 4. Ким узбек тилини урганмокчи булди? Дустим каерда дам олмокчи булди? 6. Укангиз ковун, тарвуз, урик ва олмаларни яхши курадими? 7. Эртага мажлисда ким сузламокчи? 8. Сен узбекча шеърни ёд олмокчи булдингми? 9. Янги сузларни кандай урганмокчисан? 10. Улар Москвага самолетда кетмокчимилар?

Задание.

Читайте и выучите наизусть следующие афоризмы.

1. Бола йигламаса, она сут бермас. — Ребенок не заплачет, мать не накормит.

2. Букрини гур тузатар. — Горбатого могила исправит.

3. Бош омон булса, дуппи топилар. — Была бы целой голова, тюбетейка отыщется.

4. Ботирдан улим хам куркади. — Смерть героя боится. (Кто смерти не боится, того смерть сторонится).

Проверьте выполнение задания двадцать восьмого урока.

1. Мен бугун укамга хат ёзмокчиман. 2. Менинг синглим педагогика институтига кирмокчи эди. 3. Махмуда медицина техникумига кирмокчи бўлди. 4. Бугун «Пахтакор» командасининг ўйинини кўрмокчи бўлдим. 5. У сени хафа қилмокчи эмас эди. 6. Шура Хамза Хакимзода шеърини ёд ўкимокчи. 7. Мен сенга бир гап айтмокчи эдим. 8. Азиз яхши ва аъло баҳоларга ўкимокчи бўлди. 9. Коля ўзбекча газета ва журналларни ўкимокчи бўлди. 10. Валя сизга ўзбекча жавоб бермокчи.

Урок подготовил доцент Э. АЗЛАРОВ.

Концерты для земляков

Известно, как желанны весточки от родных и близких, знакомых и друзей, когда находишься вдали от дома, но могут ли только письма заменить тепло родного очага? Заботу о земляках, находящихся за тысячи километров — в Москве, взяли на себя Министерство культуры республики и постоянное представительство Совета Министров Узбекской ССР при Совмине СССР. Самых популярных исполнителей республики привлекли они к участию в программе культурного шефства.

Открылась она выступлениями в клубе завода имени Лихачева группы народного артиста Узбекистана Шерали Жураева и танцовщиц из ансамбля «Шодлик» Рано Закировой и Мухтарам Каратаевой. Сотни посланцев республики трудятся в главном цехе предприятия — сборочном. Прямо в комбинезонах, буквально от станков пришли сюда зрители.

Внимательно слушали собравшиеся родные мелодии, вместе со своим музыкальным кумиром напевали любимые песни. Из зала одна за другой шли записки с просьбой исполнить то или иное произведение: певец не отказывал.

— Выступать перед этими ребятами для меня было вдвойне ответственно, — говорит Ш. Жураев. — Песни для них — не просто музыкальная информация, развлечение, а особый настрой души, стимул хорошего настроения, плодотворной работы.

Запланированный на час, концерт продлился вдвое больше намеченного. Долго рабочие не отпускали артиста со сцены, спрашивая его не только об искусстве и творческих планах, но и о новостях в республике.

— Где бы вы ни были, куда бы ни забросила вас судьба, не забывайте, что вы дети своего края, не роняйте достоинства и чести, — напутствовал их певец.

Такие же концерты прошли во дворцах культуры подшипникового завода, автомобильного завода имени Ленинского комсомола, где тоже трудятся наши земляки.

— Вы даже не подозреваете, Шерали-ака, какой заряд бодрости, оптимизма вы в нас вселили, — сказал на прощание сборщик Саид Мадрахимов.

— Я всего два месяца, как приехал работать в Москву из Намангана, — делится Эхтиер Тулякбаев. — Но уже начал сильно скучать по своим. А после концерта словно дома побывал. Почаще бы таких праздников!

— Подобные творческие встречи станут регулярными, — сказал постоянный представитель Совмина республики в Москве А. И. Фазылбеков. — В столице трудится около трех тысяч наших земляков, обучается около тысячи студентов и аспирантов. Не хотим, чтобы они чувствовали себя здесь оторванными от дома. Решено, что в Москву будут приезжать популярные музыканты и исполнители, фольклорные и цирковые коллективы, театры. Думаю, для таких встреч необходима постоянная концертная площадка. Так что теперь перед нами стоит проблема ускорить открытие в Москве культурного центра Узбекистана.

Корр. УзТАГ.

Москва.

Отдых детей — забота взрослых

● В ЛАГЕРЬ — НЕ ХОЧУ! ● ОТКРЫЛИ И ...ЗАБЫЛИ ● БЕЗ ТВОРЧЕСТВА И ИНИЦИАТИВЫ ● ПО ПРОЛОЖЕННЫМ РЕЛЬСАМ ПЛАНОВ И МЕРОПРИЯТИЙ ● В МЕНЮ НЕТ ДАЖЕ ПОМИДОРОВ...

Давайте спросим себя: для чего мы устраиваем детские пионерские лагеря? Конечно, для того, чтобы наши дети отдохнули от нелегкого учебного года, окрепли физически, научились плавать, стали более закаленными, с пользой для своего развития провели свой досуг и, разумеется, прибавили в весе, ответите вы. Цель — четкая и однозначная. А как с ее претворением? В одних лагерях — неплохо. Но сегодня речь не о них, а о тех, где идут по проложенным, старым рельсам планов и мероприятий, действуют по принципу: открыли и ...забыли.

К нынешнему лету Главным управлением народного образования планировалось открыть 126 пришкольных лагерей. Но вместо запланированных 126 открыли 106. Двадцати санэпидслужба не дала из-за неподготовленности разрешение на открытие. Кроме того, пионерский лагерь в школе № 107 был открыт условно, а в школе № 265 с 1 июля закрывался из-за грубых санитарных нарушений. Однако, как свидетельствуют результаты проверки Ташкентского городского комитета народного контроля, проведенной совместно с горСЭС, и в тех, что открылись, дела обстоят далеко не лучшим образом. Во многих из них нет на детских лицах радости. Да и откуда возьмется эта радость, если во многих из них работают по принципу «Лишь бы день прошел, и ладно», без творчества и инициативы. Чем, например, заняться школьникам в лагере при школе № 16 Сабир-Рахимовского района, в котором нет спортивных секций, музыкального руководителя, библиотеки, мало игрового материала и спортинвентаря! Вот и заявляют мальчишки: «В лагерь не пойду!».

Но если бы это все отсутствовало только в этом лагере, куда бы ни шло. Но не лучшим образом обстоит дело и в некоторых других. Так, нет спортсекций в школе № 23, библиотеки — в школе № 119. Мало игр и спортинвентаря в 29-й, 23-й. Та же или примерно та же картина в лагерях при школах №№ 201, 164 (нет игрового материала), не отвечает требованиям оформление пионерских лагерей школ №№ 182, 201. И даже кружки, которые бы могли в них организовать внешкольные учреждения (спортивная школа, техническая станция), не действуют. Зато планы мероприятий, от которых нет ни радости, ни вдохновения, есть. И «загоняют» на них воспитатели и вожатые ребят. А им бы покупаться в жару, когда так манит вода, поплавать!

Но в пионерлагере при школе № 101 есть только душ, да и то с одним рожком. Не организовано обучение плаванию в школах №№ 27, 49, 221, 241 Куйбышевского района. Здесь также ни спортивные школы, ни шефствующие организации не оказывают помощи городским пионерским лагерям. Потому-то при плане 300 детей в них отдыхают 400.

Но, может быть, хоть с питанием в лагерях благополучно! Оказывается, и здесь непорядок. Во время проверки только в Ленинском районе технологи контролировали процесс приготовления пищи. В остальных же проверенных школах Сабир-Рахимовского, Чиланзарского, Куйбышевского районов технологи комбинатов школьного питания, трестов столовых, управления общественного питания не удосужились сделать даже этого. А контролировать было что. Так, Главное управление общественного питания включило в примерное меню омлеты и бисквиты, хотя, конечно же, его работникам известно, как много бед могут принести яйца при нашей жаре. Но пока гром, вроде заболевания сальмонеллезом или пищевого отравления, не грянет, здесь работают по старинке, надеясь на «авось». Авось, пронесет! Надеясь на это же «авось», включают в меню суп с клецками и тушеную капусту, которые дети местной национальности не едят, а в результате — растут горы пищевых отходов. В разгаре лето, а дети в лагерях Куйбышевского и Сабир-Рахимовского районов ни разу не видели в столовых салата из помидоров. Допускается и использование творога без термической обработки (школа № 183), занижение калорийности блюд. Так, в школе № 210 калорийность виноградного сока была занижена на 62, в школе № 190 гуляш на 19, в школе № 188 поджарка с капустой на 30, а в школе № 155 томатный сок на 17 процентов. В пионерских лагерях при школах №№ 75, 123, 197 обнаружены 17 июня остатки пищи с предыдущего дня: котлеты, самодельный творог, жареное мясо, вареная колбаса с трехдневным сроком привоза. Неужели могли бы накормить этими продуктами детей шеф-повара этих школ?! Ведь знают же они, как это опасно для здоровья, и что это — безответственность или стремление к укреплению своего материального благополучия!

К легкой наживе, видимо, стремились и в школе № 214, когда в нарушение меню на завтрак 14 июня не роздали детям шоколадные батончики и вернули их на кухню только по требованию комиссии.

Нарушений в дни проверок было выявлено немало, в том числе таких, которые заставляют задуматься о том, как мы относимся к сбережению только работников главных управлений народного образования, общественного питания, ответственных за организацию отдыха детей, но и Главного управления здравоохранения Ташгорисполкома и его районных подразделений, которые не приняли должных мер по укомплектованию пионерских лагерей медработниками на все время пребывания в них детей. А в результате медсестры, работающие на одну ставку, не имеют возможности контролировать купание детей после сна и качество приготовления полдников и ужинов, отзываются часто главными врачами поликлиник на субботники и по другим делам. Не поэтому ли в пионерлагере при школе № 200 хлеб в день проверки находился на столе без тарелок, а салат был подан в общей тарелке, как будто мы живем не в XX веке, а веке XIII!

Факты безответственного отношения к организации отдыха детей можно было бы продолжить, но, по-видимому, и приведенных достаточно, чтобы увидеть закономерность: нет в этом деле стройной, четко контролируемой системы. Главное управление общественного питания Ташгорисполкома не контролирует свой собственный приказ «Об организации летнего отдыха детей в 1989 году». Им не разработаны четкие установки по системе заявок на количество питающихся, порядок списания продуктов. Не следит оно за полным и одинаковым снабжением продуктами питания всех пионерских лагерей районов, не решило вопрос о возврате продуктов — разницы между заявленным количеством и фактически явившимися детьми. В результате этого в пионерском лагере при школе № 182 Чиланзарского района 17 июня заявка была дана на 93 человека, питалось фактически 49, в школе № 241 соответственно — 98 и 74, № 181 — 150 и 85 человек, но возврата излишков продукции не было.

Лето в разгаре, и надо сделать все для того, чтобы устранить все недочеты в организации отдыха детей, позаботиться, чтобы каникулы запомнились им и интересными мероприятиями «не для галочки», и купанием, и экскурсиями, и, конечно, хорошим питанием.

Н. ЮЖКОВА.

Интеркурьер

Поиски военнопленных

— Произошло продвижение вперед в трудном деле поиска советских военнослужащих, попавших в плен в Афганистане. Представительству Международного Красного Креста в Пешаваре и, я надеюсь, нам в Кабуле будет предоставлен доступ к советским парням, — заявил глава кабульской миссии Международного Красного Креста Жан-Жак Фрезар.

Продвижение, о котором говорил господин Фрезар, произошло во многом благодаря усилиям советской дипломатии и делегации общественности нашей страны, родственников захваченных в плен в Афганистане военнослужащих. Делегация побывала в Исламабаде и Пешаваре, встречалась с лидерами афганской оппозиции.

— До сих пор наши усилия из Кабула по поискам военнопленных не увенчались успехом, — продолжал Ж.-Ж. Фрезар. — Все объясняется очень просто. Советские военнопленные используются в большой политической игре. А поскольку наша организация гуманитарная, нас просто отставили в сторону. Советские пленные являются «конвертируемой валютой» для моджахедов. С их точки зрения, курс ее на рынке «долларового джихада» многократно возрос. Например, такие относительно самостоятельные полевые командиры, как Туран Исмаил в Герате и Ахмад Шах Масуд в Панджшере, могут сегодня не тратить этот «капитал», чтобы затем или выгодно перепродать, или обменять, может быть, даже на собственную свободу и жизнь.

Моджахеды запретили Красному Кресту вывозить советских солдат в Швейцарию, чтобы интернировать там в течение двух лет до возвращения на родину.

— Я полагаю, что, получив соответствующие разрешения кабульских властей и главное — лидеров оппозиции, мы поедем именно к Турану Исмаилу или Ахмад Шаху Масуду и попытаемся встретиться с советскими узниками войны, — сказал далее Жан-Жак Фрезар. — До сих пор мы смогли лишь раз с разрешения правительства съездить в находящийся недалеко от столицы уезд Вардак. Это была совместная с группой из нашего пешаварского отделения акция. Мы выехали из Кабула, а наши коллеги из Пешавара. Моджахеды показали нам афганских военных и гражданских пленных. Мы осмотрели их, собрали необходимую информацию для последующей передачи ее афганскому правительству. Прежде всего это количество и имена заключенных, их письма. Всего мы зарегистрировали таким образом более 800 человек в тюрьмах оппозиции. Советских юношей нам тогда не показали, сотрудникам пешаварского отделения тоже не дают возможности встретиться в приграничных районах, контролируемых оппозицией, с советскими узниками, передать от них письма на родину, сообщить, что они живы. Но мы уверены в конечном успехе. Многие советские граждане в конце концов вернутся на Родину, — сказал в заключение Ж.-Ж. Фрезар.

Р. БУДРИН,
спец. корр. АПН.

Кабул.

«Плавающая выставка»

Четырехмачтовое изящное судно, идущее под полными парусами в Северное море, — этот огромный цветной снимок поместила газета «Вельт ам зонтаг». Так она отметила крупнейший в мире советский барк «Седов», который оказался в центре внимания парада судов и международной регаты, проводимых в Гамбурге и приуроченных к 800-летию гамбургского порта. Поистине гулливером среди лилипутов выглядел «Седов» на реке Эльбе среди небольших яхт и других видов парусников. Всего их было около 200. Они участвовали в речном параде по случаю 800-летия гамбургского порта. Там находились также советские корабли «Мир» и «Крузенштерн». Первый из них специалисты считают самым современным подобным судном, а второй — самым быстрым.

Вообще, гамбуржцам и их гостям есть на что посмотреть. Можно сказать, что сейчас в местном порту представлена целая «плавающая выставка». (ТАСС).

РЕКЛАМА



Возвратите стеклотару в магазин!

ЧТОБЫ, НЕ ТРАТЯ ЛИШНИХ СИЛ И ВРЕМЕНИ, ВЫ МОГЛИ ВЫБРАТЬ УДОБНЫЙ ДЛЯ ВАС ПУНКТ ПО ЕЕ ПРИЕМУ, МЫ ПРЕДЛАГАЕМ АДРЕСА СПЕЦИАЛИЗИРОВАННЫХ ПУНКТОВ ПО ПРИЕМУ СТЕКЛОПОСУДЫ В КАЖДОМ РАЙОНЕ.

В таких пунктах стеклотара принимается любого вида в неограниченном количестве.

Кроме того, стеклянную посуду из-под прохладительных напитков и молочных продуктов принимают во всех продовольственных магазинах, осуществляющих продажу продукции в стеклянной таре.

Адреса специализированных пунктов по приему стеклотары при магазинах Хамзинского райпищеторга:

№ 4 — Куйбышевское шоссе — часы работы с 8 до 18, перерыв с 13 до 14;

№ 5 — ул. Иззат, на пересечении с Джаркурганской — часы работы с 8 до 20, перерыв с 14 до 15, телефон 96-61-22;

№ 15 — ул. Джаркурганская — часы работы с 8 до 20, перерыв с 14 до 15, телефон 91-47-85;

№ 25 — массив Янгиабад — часы работы с 8 до 20, перерыв с 14 до 15, телефон 98-33-95;

№ 28 — ул. Генерала Петрова, 244 — часы работы с 8 до 20, перерыв с 14 до 15, телефон 96-30-70;

№ 32 — ул. Лисунова, квартал 4, дом 4 — часы работы с 8 до 20, перерыв с 14 до 15, телефон 96-36-01;

№ 33 — ул. Лисунова, 13 — часы работы с 8 до 20, перерыв с 14 до 15, телефон 96-46-00;

№ 36 — ул. М. Хасановой — часы работы с 8 до 19, перерыв с 14 до 15, телефон 96-16-80;

№ 48 — ул. Бакинская — часы работы с 8 до 20, перерыв с 13 до 14;

№ 1 — ул. Ахангаранское шоссе — часы работы с 8 до 19, перерыв с 14 до 15, телефон 97-45-70.

Все они работают без выходных.

ГЛАВНОЕ УПРАВЛЕНИЕ ТОРГОВЛИ ТАШГОРИСПОЛКОМА.

ХАМЗИНСКИЙ РАЙПИЩЕТОРГ, 67-82-42.

Узбекское рекламное производственное предприятие ВПО «Союзреклама» (телефон 45-37-24).

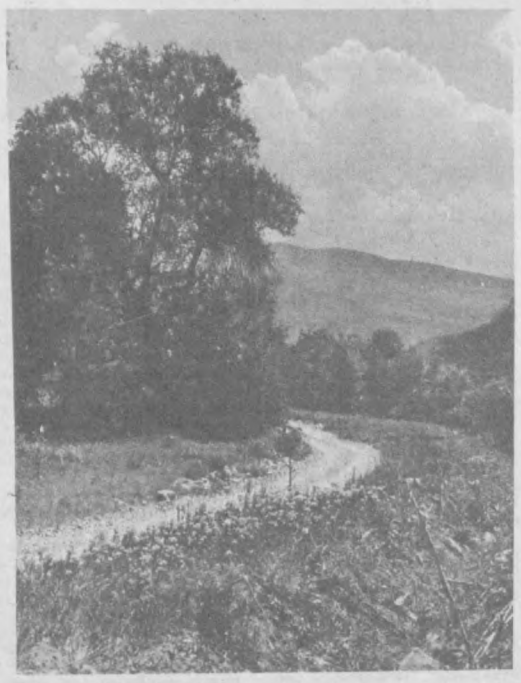

Горная дорога. Фото Н. Колбинцева.

Городошный спорт

Верен глаз, крепка рука!

Чемпионом Узбекистана по городошному спорту вновь стал Михаил Волосенков — рабочий Алмалыкского горно-металлургического комбината имени В. И. Ленина. На турнире, завершившемся в Алмалыке, он 132 битами выбил девяносто фигур. Пятидесятисемилетний чемпион демонстрирует поистине спортивное долголетие — этот почетный титул он удерживает на протяжении многих лет.

На три биты больше затратил ташкентский спортсмен Александр Смирнов, занявший в личном зачете второе место. Оба — победитель и призер — подтвердили на этом турнире мастерский норматив. «Бронза» досталась еще одному ташкентцу — Владимиру Гребенникову (140 бит). Поучительно напомнить о возрасте и этого спортсмена — 62 года... Ветеран городошного спорта Узбекистана еще успешнее выступил в командных соревнованиях — здесь ему досталось «золотов. Рядом с ним в сборной Ташкента выступал и его сын Сергей.

В начале сентября городошники столицы республики отправятся на чемпионат СССР среди коллективов первой лиги. Здесь будут разыгрываться две путевки в турнир рангом выше.

(Корр. УзТАГ).

«Старт»...

на промежуточном финише

Завершился первый круг клубного чемпионата столицы Узбекистана. Их, клубов,—18, каждый выступает командами семи возрастов.

На промежуточном финише неожиданно для многих в лидеры вышел «Старт». На сей раз стартовцы сумели опередить пахтакоровцев — признанных фаворитов. Вторые роли последних, думается, никак не устроят, и есть основания утверждать, что во втором круге борьба между этими клубами обострится. Третью строчку в турнирной таблице занимает «Трактор».



В самом начале клубного чемпионата мы не обошли вниманием вернувшийся в первую лигу «Текстильщик». Стартовал этот клуб довольно-таки уверенно. Правда, тогда говорить о том, что «Текстильщик» будет играть заметную роль в турнире, было преждевременным. Однако в ходе чемпионата текстильщики оборотов не сбавили, а сегодня занимают четвертую строчку в турнирной таблице..

Еще одной неожиданностью для специалистов стало место в компании аутсайдеров РОШИСП имени Г. Титова. Справедливости ради здесь не стоит забывать, что титовцы выступают без команд трех возрастов. Однако прежде это обстоятельство не столь значительно влияло на их место в общем зачете.

Возобновится чемпионат в конце августа.

М. ЗАЛЬЦБЕРГ.

НА СНИМКЕ: эпизод встречи юношеских команд «Авиастроителя» и «Спартака».

Фото автора.

На футбольных перекрестках

● БЛАТТЕР ЕЩЕ РАЗ УТОЧНЯЕТ

Надежды на то, что на летней Олимпиаде 1992 года в Барселоне в футбольном турнире зрители увидят лучших игроков мира, видимо, окончательно рассеялись после уточнения, которое опубликовал в специализированном издании федерации футбола ФРГ ее руководитель, а также генеральный секретарь Международной федерации футбола (ФИФА) Зепп Блаттер. Он еще раз напомнил, что в следующем турнире могут принять участие только те футболисты, чей возраст не будет превышать 23 лет.

Сам Блаттер, до недавнего времени выступавший против возрастного лимита, теперь подчиняется принятому ФИФА решению.

— Мое мнение я оставляю при себе, а прежде всего уважаю решения ФИФА.

Блаттер добавил, что Международная федерация футбола не желает, чтобы олимпиада после допуска в нее профессионалов стала соперницей чемпионатам мира.

● ЛАЗАРОНИ НАЗЫВАЕТ СОСТАВ

Старший тенер сборной Бразилии по футболу Себастьяно Лазарони назвал состав команды, которая 30 июля в Каракасе сыграет первый отборочный матч чемпионата мира 1990 года со сборной Венесуэлы. В списке Лазарони 25 футболистов, но среди них нет двух известных игроков — Бальтазара и Мюллера.

Бальтазар, выступавший в прошлом сезоне в Испании и ставший там лучшим бомбардиром лиги, принимал участие в недавнем розыгрыше Кубка Южной Америки, но, видимо, так и не приглянулся Лазарони. Мюллер играл в Италии и не совсем удачно, его преследовали травмы, и он не выступал за сборную. Остался он вне команды и сейчас.

Лазарони пригласил почти всех футболистов, которые недавно стали впервые с 1949 года фактически чемпионами Южной Америки. В составе появится и Карека, отсутствовавший на турнире, но прекрасно выступавший за итальянский клуб «Наполи».

— Считаю, что на месте Бальтазара гораздо сильнее сыграет Карека. Введен в команду также и крайний нападающий Эдмальдо. Эта пара игроков может внести решающий перелом в ходе любого матча, — считает Лазарони.

Все 25 футболистов должны явиться на первый сбор 21 июля. Вот их имена: Таффарель, Акао, Зе Карлуш, Мазиньо, Жосимар, Жоржиньо, Мауро Гальвау, Альданр, Мозер, Бранко, Андре Круз, Рикардо, Дунга, Жеованн, Силаш, Тита, Вальдо, Алемау, Кристовау, Бисмарк, Бебето, Ромарио, Ренато, Карека, Эдмальдо.

Редактор
Э. М. ЭРНАЗАРОВ.

РЕКЛАМА ОБЪЯВЛЕНИЯ

«СЕВЕРНОЕ СИЯНИЕ» — ЭТО ВАШЕ ОТКРЫТИЕ, КОТОРОЕ МОЖЕТ СТАТЬ БЕЗОШИБОЧНЫМ ВЫБОРОМ!

Так звучит флейта.
Так распускается цветок.
Так улыбаетесь вы — нежно и странно... И тонкий, несмелый аромат ландыша, сирени, жасмина и весенней зелени...

ДУХИ «ОПАЛ РОЗОВЫЙ»

цена — 8 руб. 50 коп.

Ленинградский парфюмерно-косметический комбинат «Северное сияние». Латвийское рекламное агентство.



ТАШКЕНТСКОЕ ПРОИЗВОДСТВЕННОЕ ОБЪЕДИНЕНИЕ «НЕФТЕПРОДУКТ»

Госкомнефтепродукта Узбекской ССР

ОБЪЯВЛЯЕТ КОНКУРС

ПО ВЫБОРАМ ГЕНЕРАЛЬНОГО ДИРЕКТОРА ОБЪЕДИНЕНИЯ.

Условия для участия в конкурсе: возраст до 50 лет, образование высшее техническое или инженерно-экономическое, стаж работы на руководящих должностях в соответствующей профилю предприятия отрасли народного хозяйства не менее 5 лет.

Срок подачи документов — **до 10 августа 1989 года.**

Наш адрес: 700206, г. Ташкент, массив Юнусабад, 17-й квартал, Промзона. Телефон для справок 24-73-97.

С 26 ИЮЛЯ В КИНОТЕАТРЕ «ИСКРА»

«Интердевочка»

— НОВЫЙ ХУДОЖЕСТВЕННЫЙ ФИЛЬМ В 2-х СЕРИЯХ.

Автор сценария — **В. Кунин.**

Режиссер — **П. Тодоровский.**

В ролях: **Е. Яковлева, Л. Лаустиола, Л. Полищук** и другие.

Производство: СССР — Швеция.

Ташкентская городская контора по прокату кинофильмов. Узбекское рекламное производственное предприятие ВПО «Союзреклама» (телефон 45-37-24).

РЕСПУБЛИКАНСКИЙ НАУЧНО-МЕТОДИЧЕСКИЙ ЦЕНТР НАРОДНОГО ТВОРЧЕСТВА И КУЛЬТПРОСВЕТРАБОТЫ

Министерства культуры Узбекской ССР

ОБЪЯВЛЯЕТ ПРИЕМ

В ТЕАТРАЛЬНУЮ ЭКСПЕРИМЕНТАЛЬНУЮ СТУДИЮ

ДЛЯ ЛИЦ БУХАРСКО-ЕВРЕЙСКОЙ НАЦИОНАЛЬНОСТИ.

Конкурс проводится до **15 августа 1989 г.**

Условия конкурса:

художественное чтение (проза, стихи, басня), пение, танец и этюды.

Принимаются лица от 16 до 25 лет.

Необходимы документы: заявление, 3 фотокарточки (3×4 см), автобиография, справки — с места работы (учебного заведения) и жительства.

Документы принимаются в среду, субботу и воскресенье с 17 до 19.00.

Консультации — по субботам и воскресеньям с 17 до 19.00.

Иногородним общежитие не предоставляется.

Адрес: г. Ташкент, проспект Узбекистанский, 24. Парк им. Ю. Гагарина.

ВНИМАНИЕ!

В связи с производством работ по подготовке к отопительному сезону

планируется отключение

ТЦ-3 «Западная»

с 24 ИЮЛЯ до 24.00

25 ИЮЛЯ

с зоной теплоснабжения улиц Генерала Узакова, Беруни, Ц-13, 14, 15, 26, 27, 7, улиц Узбекистанская, Германа Лопатина, Совет Министров, гостиницы: «Ташкент», улиц Ш. Руставели, Шевченко, Полторацкого, Ленина, Дружбы народов.

Справки по телефонам — 62-68-38, 62-65-55.

«Таштеплоэлектроцентраль».

ПО «Узбекэнерго».

ВНИМАНИЮ ЧЛЕНОВ ТАШГОРОХОТОБЩЕСТВА, НЕ УПЛАТИВШИХ ЧЛЕНСКИЕ ВЗНОСЫ!

Срок уплаты членских взносов за текущий год кончается 1 СЕНТЯБРЯ.

Неуплатившие взносы в указанный срок механически выбывают из членов общества, и им не будут выдаваться путевки на охоту и рыбалку.

Просьба ускорить уплату членских взносов.

ЦЕНТР ПО ТРУДОУСТРОЙСТВУ, ПЕРЕОБУЧЕНИЮ И ПРОФОРИЕНТАЦИИ НАСЕЛЕНИЯ г. ТАШКЕНТА

ПРИГЛАШАЕТ НА РАБОТУ

В ТАШКЕНТСКОЕ АРЕНДНОЕ СПЕЦИАЛИЗИРОВАННОЕ СТРОИТЕЛЬНО-МОНТАЖНОЕ УПРАВЛЕНИЕ СВЯЗИ

РПСМО «Узбексвязьстрой»:

водителей категории «Д», **монтажников - спайщиков связи, монтажников, кабельщиков связи, машинистов-экскаваторщиков, компрессорщиков; монтажников связи** по монтажу станционного оборудования, **техников-тренеров** по монтажу станционного оборудования, **инженеров-тренеров.**

Форма и система оплаты труда — арендно-договорная.

Работа связана с командировками по республике.

Обращаться по адресу: г. Ташкент, проспект Космонавтов, 6 или Кировское отделение по трудоустройству — ул. Энгельса, 48.

ЦЕНТР ПО ТРУДОУСТРОЙСТВУ, ПЕРЕОБУЧЕНИЮ И ПРОФОРИЕНТАЦИИ г. ТАШКЕНТА

ПРИГЛАШАЕТ НА РАБОТУ

ВАХТОВЫМ МЕТОДОМ

мужчин от 20 до 50 лет

В ТРЕСТ «КАЗЦЕНТРЭНЕРГОСТРОЙ»

г. Караганды:

электросварщиков, экскаваторщиков, бульдозеристов, штукатуров-маляров, каменщиков, плотников-бетонщиков, монтажников, трубоукладчиков.

Прием и оформление на работу проводится ежедневно по адресу: г. Ташкент, ул. Т. Шевченко, 64. Телефон 55-72-56.

К СВЕДЕНИЮ НАСЕЛЕНИЯ!

«ТАШГОРПАССТРАНС»

СООБЩАЕТ,

что в связи с массовым вывозом детей в пионерские лагеря

с 24 июля по 8 августа

на городских и пригородных маршрутах количество работающих автобусов значительно уменьшится.

Справки по телефону 34-62-56.

ЭЛЕКТРОНИКА

ВНИМАНИЮ РУКОВОДИТЕЛЕЙ КЛУБОВ, ШКОЛ, ДОМОВ КУЛЬТУРЫ, ИНТЕРНАТОВ!

ТАШКЕНТСКИЙ ФИРМЕННЫЙ МАГАЗИН-САЛОН «ЭЛЕКТРОНИКА» ПРЕДЛАГАЕТ К ПРОДАЖЕ

за наличный расчет

ЭЛЕКТРОМУЗЫКАЛЬНЫЕ ИНСТРУМЕНТЫ.

В широком ассортименте: ЭМ-05, ЭМ-15, ЭМ-11, ЭМ-14; фленжеры ФЛ-01, ПЭ-11, Э-04; кроссовер К-04.

УВАЖАЕМЫЕ ПОКУПАТЕЛИ!

РЕАЛИЗУЕТ

ЭЛЕМЕНТЫ ПИТАНИЯ СЦ-60,

которые подходят ко всем маркам наручных импортных часов.

Цена — 3 руб. 50 коп.

Наш адрес: г. Ташкент, ул. Гоголя, 38. Телефон 33-78-34.

К СВЕДЕНИЮ РУКОВОДИТЕЛЕЙ ПРЕДПРИЯТИЙ И ОРГАНИЗАЦИЙ!

«ТАШГОРПАССТРАНС» ПРИНИМАЕТ ЗАЯВКИ

на выделение автобусов на условиях почасовой оплаты

для перевозки рабочих и служащих в 1990 году.

Срок предоставления заявок — до 1 сентября 1989 г.

Адрес: г. Ташкент, ГСП, ул. Широкая, 6, комната № 308. Телефон 34-62-56.

ТАШКЕНТСКОЕ ГОРОДСКОЕ УПРАВЛЕНИЕ НАРОДНОГО ОБРАЗОВАНИЯ

СПТУ-42

ОБЪЯВЛЯЕТ ПРИЕМ УЧАЩИХСЯ

ПО СПЕЦИАЛЬНОСТЯМ: **слесарь-ремонтник широкого профиля, электрогазосварщик, токарь, оператор ЭВМ.**

Срок обучения на базе 8 классов — 3 года, на базе 10 классов — 6 месяцев.

Принимаются юноши и девушки, проживающие в городе Ташкенте, а также в Орджоникидзевском, Ташкентском и Калининском районах Ташкентской области.

Учащиеся с 3-годичным сроком обучения находятся на неполном гособеспечении, с 6-месячным сроком обучения получают стипендию 30 рублей.

Время обучения засчитывается в трудовой стаж.

Все учащиеся в период производственной практики получают 50% от заработной платы.

В училище работают кружки, спортивные секции. Выпускники, успешно окончившие училище, могут поступить в институт на льготных условиях.

Поступившие должны представить документы — свидетельства: о рождении или паспорт, об образовании.

Адрес училища: 700084, г. Ташкент, ул. Джахон Абидова, 70, (автобусы: 8, 9, 24, 60, 72, 91, 156, 165, трамваи: 2, 16, 22, 25, 28, 29, остановка «Парк «Победа»). Телефоны — 34-57-13, 34-37-14.

КИНО

21 ИЮЛЯ

Художественные фильмы:

Дворец искусств, Чайка, Казахстан, Москва, Фестиваль и Хива (летние) — ПОКАЗ ФИЛЬМОВ XVI МОСКОВСКОГО МЕЖДУНАРОДНОГО КИНОФЕСТИВАЛЯ.

50 лет Ташсовета — «ТРАГЕДИЯ В СТИЛЕ РОК» (21.00), «ТАНЦУЙ, ТАНЦУЙ!» (18.30).

30 лет ВЛКСМ — «НА ДНЕ. СКОЛЬКО СТОИТ ЛЮБОВЬ?» (по четным).

Восток — «ТАНЦУЙ, ТАНЦУЙ!» (18.30, 21.00).

Им. К. Ярматова — «МСТИТЕЛЬ» (18.30, 21.00).

Ватан — «ЖЕНЩИНА ФРАНЦУЗСКОГО ЛЕЙТЕНАНТА» (18.30, 20.45).

22 ИЮЛЯ

Художественные фильмы:

Дворец искусств, Чайка, Казахстан, Москва, Фестиваль и Хива (летние) — ПОКАЗ ФИЛЬМОВ XVI МОСКОВСКОГО МЕЖДУНАРОДНОГО КИНОФЕСТИВАЛЯ.

50 лет Ташсовета — «ТРАГЕДИЯ В СТИЛЕ РОК» (13.30, 21.00), «ТАНЦУЙ, ТАНЦУЙ!» (11, 16, 18.30).

30 лет ВЛКСМ — «ЗА КЕМ ЗАМУЖЕМ ПЕВИЦА?» (по четным).

Восток — «ТАНЦУЙ, ТАНЦУЙ» (11, 13.30, 16, 18.30, 21.00).

Им. К. Ярматова — «МСТИТЕЛЬ» (11, 13.30, 16, 18.30, 21.00).

Ватан — «ЖЕНЩИНА ФРАНЦУЗСКОГО ЛЕЙТЕНАНТА» (11, 13.30, 16, 18.30, 20.45).

Телефоны автоответчиков:

Москва — 68-68-81.

25 лет УзССР — 53-65-87.

Им. М. Шейхзаде — 42-39-74.

Им. Хамзы — 91-10-51.

Тинчлик — 58-34-88.

Искра — 39-14-59.

30 лет ВЛКСМ — 33-44-52.

Министерство народного образования Узбекской ССР

Ташгоруправление по народному образованию

ПРИГЛАШАЮТ НА УЧЕБУ:

на 1989-90 учебный год

СРЕДНЕЕ ПРОФЕССИОНАЛЬНО-ТЕХНИЧЕСКОЕ УЧИЛИЩЕ № 47

для подготовки высококвалифицированных специалистов на базе 8 классов — с 3-годичным сроком обучения, и на базе 10 классов — со сроком обучения 6—8 месяцев

ПО ПРОФЕССИЯМ: **слесарь-сборщик радиоэлектронной аппаратуры и приборов, монтажник радиоэлектронной аппаратуры и приборов, станочник широкого профиля.**

Принимаются юноши и девушки, проживающие в городе Ташкенте.

Учащиеся с 3-годичным сроком обучения находятся на гособеспечении, а со сроком обучения 6—8 месяцев получают стипендию 70 руб.

Все учащиеся в период производственной практики получают 50% от заработной платы.

В училище работают кружки и спортивные секции. Выпускники училища направляются на работу на Ташкентский электромеханический завод, а окончившие училище с отличием — в высшие учебные заведения на льготных условиях.

Для поступления в училище необходимы документы: заявление на имя директора, свидетельство о рождении, документ об образовании, справки: медицинская (форма № 086/У), с места жительства, 6 фотокарточек (3×4 см), характеристика.

Прием документов с 9.00 до 16.00, кроме воскресенья.

Наш адрес: г. Ташкент, Сергели-2, дом 64 «а» (автобусы: 58, 75, 98, 99, 104; троллейбус 19; маршрутное такси № 18, остановка «Торговый центр «Сергели»).

ДЛЯ ВНОВЬ ОТКРЫВАЮЩЕЙСЯ ГОСТИНИЦЫ «ИНТУРИСТ» В ГОРОДЕ ТАШКЕНТЕ

ОБЪЯВЛЯЕТСЯ ПРИЕМ УЧАЩИХСЯ

НА КОНКУРСНОЙ ОСНОВЕ

ПО ПРОФЕССИЯМ «ОФИЦИАНТ» И «ПОВАР».

Подготовка будет проходить на базе СПТУ-24 в г. Ташкенте.

На обучение по профессии **«официант»** принимаются мужчины в возрасте до 30 лет, прошедшие службу в рядах Советской Армии, имеющие среднее образование. Срок обучения — год 10 месяцев;

на обучение по профессии **«повар»** принимаются лица до 30 лет, имеющие среднее образование. Срок обучения — год 10 месяцев.

Учащиеся обеспечиваются стипендией в размере 70 руб., а во время производственной практики — 50% от заработной платы.

Начало учебы — 1 сентября 1989 г.

Заявления о приеме на учебу принимаются **по 25 августа** на имя директора СПТУ-24 с приложением документов: о среднем образовании (подлинник), медицинской справки (форма № 086/У, выданной лечебно-профилактическим учреждением по месту жительства), 4 фотокарточек (3х4 см).

Конкурсный отбор учащихся — **с 20 по 25 августа.**

Зачисление — **с 22 по 25 августа.**

Документы принимаются по вторникам и четвергам с 15 до 17.00 в отделе кадров отделения Госкоминтуриста СССР в г. Ташкенте по адресу: ул. Советская, 2, комната 18. Телефоны: 33-80-68, 33-20-22.

ПРОФЕССИОНАЛЬНО-ТЕХНИЧЕСКОЕ УЧИЛИЩЕ № 12 им. А. А. ХОДЖАЕВА

Училище готовит квалифицированных рабочих для работы на стройках города Ташкента

ПО СПЕЦИАЛЬНОСТЯМ: **маляр строительный, столяр-строительный, резчик по гипсу, электросварщик, каменщик, арматурщик-бетонщик.**

Сроки обучения — 3—6—10 месяцев, год и 3 года.

В группы с трехгодичным сроком обучения принимаются лица, окончившие 8 классов. В период обучения учащихся обеспечивают 3-разовым питанием, обмундированием, по окончании училища им выдаются диплом о среднем образовании и квалификационном разряде. При прохождении производственной практики выплачивается 50 процентов зарплаты от выполненной работы.

В группы с одногодичным и 3—6-месячным сроками обучения принимаются лица, окончившие 10 классов и уволенные в запас из рядов Советской Армии. Зачисленным в группы с 3—6-месячным сроком обучения выплачивается стипендия в размере 96 руб. ежемесячно. Время обучения в училище засчитывается в непрерывный трудовой стаж.

Для организации досуга учащихся в училище функционируют кружки самодеятельности, 13 спортивных секций.

Обучение ведется на узбекском и русском языках. Окончившие училище с отличием направляются в средние и высшие учебные заведения вне конкурса.

Поступающие должны представить документы: заявление, автобиографию, свидетельства: о рождении или паспорт, об образовании; характеристику из школы, справки: с места жительства, медицинскую (форма № 286/У); 6 фотокарточек (3×4 см).

Прием заявлений ежедневно с 9 до 17.00, кроме воскресенья.

Наш адрес: г. Ташкент, Акмал-Икрамовский район, квартал 26, дом 1 (автобусы: 3, 54, 187, остановка «12-й квартал»; трамваи: 4, 9, 17, остановка «Поликлиника № 30»).

Телефоны: 76-27-56, 76-36-58.

Коллектив гостиницы «Ташкент» выражает искреннее соболезнование заместителю директора М. Е. Левиту по поводу кончины его брата

ЛЕВИТА Бориса Ефроимовича.

Чиланзарский районный отдел народного образования, райком профсоюза работников народного образования и науки и коллектив детского сада № 294 выражают искреннее соболезнование заведующей детским садом В. И. Исаковой по поводу смерти ее мужа

ИСАКОВА Гарика Ивановича.

Коллектив строительного управления № 20 треста 11 «Высотстрой» выражает соболезнование начальнику управления М. Е. Бугаеву по поводу кончины его матери

БУГАЕВОЙ Анны Парфеновны.

Ректорат, партком, общественные организации Ташкентского политехнического института выражают глубокое соболезнование старшему преподавателю кафедры английского языка А. А. Нодировой и доценту кафедры аналитической химии Р. А. Назировой в связи с кончиной их матери

НАЗИРОВОЙ Нурхон.

Вечерний ТАШКЕНТ

Издается самостоятельно на русском и узбекском языках. Выходит ежедневно, кроме воскресенья.

Орган Ташкентского горкома Компартии Узбекистана и городского Совета народных депутатов. Ордена Трудового Красного Знамени типография Издательства ЦК Компартии Узбекистана, г. Ташкент.

Адрес редакции: 700083, г. Ташкент, ул. Ленинградская, 32.

ТЕЛЕФОНЫ ОТДЕЛОВ: партийного и советского строительства и пропаганды — 32-57-83, 32-53-38; экономики и капитального строительства — 33-08-74, 32-55.34; социально-бытовых проблем (по вопросам городского хозяйства, торговли и быта — 32-56-83; науки и учебных заведений — 33-45-84; военно-патриотического воспитания, физкультуры и спорта — 33-28-95; культуры — 32-56-80; информации — 32-53-78); писем и массовой работы — 33-29-70, 32-53-79; общественной редакции — 33-99-42, 32.53-66; «Ташкентская неделя» — 32-56-84; объявлений — 33-81-42; для замечаний и предложений по доставке — 067.

Р. 01356. Тираж 170320. В. 2195. Индекс — 64691. 1 2 3 4 5 6 7 8 9 10