Вечерний Ташкент

Пролетарии всех стран, соединяйтесь!

Орган Ташкентского горкома Компартии Узбекистана и городского Совета народных депутатов

ГАЗЕТА ВЫХОДИТ С 1 ИЮЛЯ 1966 ГОДА ◎ № 168 (6. 957) ◎ Понедельник, 24 июля 1989 года ◎ Цена 3 коп.

ПОСТАНОВЛЕНИЕ БЮРО ЦК КОМПАРТИИ УЗБЕКИСТАНА

Об Обращении ЦК Компартии Узбекистана, Президиума Верховного Совета Узбекской ССР и Совета Министров Узбекской ССР к узбекскому народу, ко всем жителям республики.

Обращение ЦК Компартии Узбекистана, Президиума Верховного Совета Узбекской ССР и Совета Министров Узбекской ССР к узбекскому народу, ко всем жителям республики одобрить.

Опубликовать обращение в печати, передать по телевидению и радио.

Партийным, советским, профсоюзным и комсомольским организациям, творческим союзам организовать широкую пропаганду и разъяснение Обращения среди населения республики.

В Фонд мира

С начала года трудовые коллективы и население столицы республики внесли в Фонд мира около 149 тысяч рублей. Наиболее крупными суммами фонд пополнили производственники Хамзинского, Кировского, Ленинского районов города.

Как сообщили в Узбекском республиканском отделении Советского Фонда мира, за первое полугодие трудящиеся и население республики внесли в патриотический фонд более одного миллиона рублей. Пополнению «копилки» во многом способствовали вахты мира, производственные субботники, проведенные в начале года по инициативе столичных авиастроителей на ряде предприятий и организаций Ташкента и областей Узбекистана.

М. АВЕРИН.

ПУСТЬ КРЕПНУТ УЗЫ ДРУЖБЫ И РОДСТВА!

ОБРАЩЕНИЕ

ЦЕНТРАЛЬНОГО КОМИТЕТА КОМПАРТИИ УЗБЕКИСТАНА, ПРЕЗИДИУМА ВЕРХОВНОГО СОВЕТА И СОВЕТА МИНИСТРОВ УЗБЕКСКОЙ ССР К УЗБЕКСКОМУ НАРОДУ, КО ВСЕМ ЖИТЕЛЯМ РЕСПУБЛИКИ

Дорогие друзья! Братья!

Судьбоносное, трудное время переживает наша многонациональная Советская Родина. Несмотря на трудности и противоречия, набирают силу перестроечные процессы — перестройка стала судьбой каждого из нас, судьбой нашего общества и строя. И на данном этапе особое значение обретает единство наших позиций и согласованность действий.

Недавние трагические ферганские события омрачили дух нашего единства, которое выдержало самые суровые испытания нашей сложной истории. Это не может оставить равнодушным ни одного честного человека. В эти тревожные дни мы обращаемся к народам Узбекистана, сыны которых всегда были готовы отстоять честь и славу своей Отчизны. Мы верим, что народная мудрость и благородство возобладают над силами, пытающимися клеветой и слухами посеять семена раздора.

Эти события, словно гром среди ясного неба, обрушились на нашу землю. Они обрекли на тяжелые испытания турок-месхетинцев, которые 45 лет жили и трудились бок о бок с народами Узбекистана. За эти годы узбеки и турки-месхетинцы стали друзьями, братьями, породнились.

И кто, как не узбекский народ, приютивший переселенных турок-месхетинцев, как родных братьев, разделивший с ними хлеб и соль, может со всей глубиной ощутить боль и все отчаяние безвинно пострадавших людей, которые в одночасье лишились исконной родины, всего, что было нажито годами труда!

Не братская ли солидарность, человечность, сострадание узбекского народа позволили туркам-месхетинцам обрести силу и возродиться, прийти в себя от беспощадных сталинских репрессий. И естественно, что турки-месхетинцы среднего и молодого поколения по праву называют многонациональный Узбекистан своей родиной. Узбекский народ подставил плечо дружбы и крымским татарам, корейцам, другим народам, которых постигла та же участь.

Наша интернациональная дружба скреплена кровью в революционных битвах, на полях сражений Великой Отечественной войны.

В трудные военные годы всем народам были открыты узбекское сердце, узбекский дом. Материнскую ласку и отеческую заботу ощутили сотни тысяч детей, эвакуированных из всех уголков сражающейся Родины.

Узбекский народ издревле — интернациональный народ. Интернационализм вошел в его плоть и кровь, это — его великое историческое достояние. И напрасны усилия тех, кто пытается сбить такой народ с пути и навесить на него ярлык национализма. Идеалы гуманизма и дружбы народов воспеты в древних творениях народа, ими пронизаны такие шедевры, как трактат гениального мыслителя Абу Райхана Беруни «Индия», «Хамса» великого Алишера Навои. К высоким принципам гуманизма нас призывают духовные традиции великих поэтов Машраба, Мукими, Фурката и Хамзы. Еще наши предки — ученые-просветители, как неутомимые зодчие, закладывали основы вечных мостов любви, дружбы и братства народов и завещали нам их беречь.

Мы с гордостью можем заявить, что перед Родиной, перед всем человечеством совесть узбекского народа чиста. Не по воле узбекского народа произошли ферганские события. И кто бы ни спекулировал на этом, преследуя конъюнктурные или корыстные цели, история вынесет свою справедливую оценку. Разве не трудолюбивые жители Ферганы, давшие приют многим народам, пострадали больше всех в этих событиях? Мог ли пойти на этот шаг человек, которому дорога родная Фергана, дорого процветание нашей Родины?

Мог ли стать участником этих преступлений тот, кто заботится о родной земле, кому дорога честь своего народа, кто бережет единство и могущество нашей великой Родины? Нет, не мозолистые руки дехканина Ферганы творили эту трагедию! К ней не причастны рабочие и интеллигенция! У тех, кто спровоцировал эти беды, нет родной земли, нет Родины, им неведомо чувство подлинного национального достоинства. Их судьба никогда не была связана с народом Ферганы.

Вместе с колыбельной песней узбекский ребенок слышит слова: «Не разрушай гнезда птицы, сынок!» Мы утверждаем: эта трагедия — не дело рук узбекского народа. И брошенный камень нанес рану не только десяткам тысяч турок-месхетинцев, но и сердцу узбекского и других народов нашей многомиллионной республики. Мы уверены: все, кто спровоцировал эту кровавую трагедию и участвовал в преступлениях, кто, сознавая губительность последствий и оставаясь в тени, толкал незрелых юнцов на преступления, сполна ответят перед советским законом и народом.

Эта трагедия по-настоящему нас насторожила. Заставила еще глубже задуматься.

Наша задача — сделать правильные выводы из случившегося и не допустить подобного в будущем.

Много проблем скопилось в Ферганской долине. Среди них — социально-экономические, экологические и другие. Все они — наша общая боль. Многое мы должны сделать для их решения, перестройки политической, организаторской, воспитательной работы в массах.

Нет сомнения в том, что советский народ, Советское государство, партия и правительство Узбекистана окажут и уже оказывают моральную и материальную помощь несправедливо пострадавшим семьям. Но что может сравниться с возможностью вернуться к родному очагу, на землю, где родился и вырос?

Наше государство сделает все, чтобы восстановить до конца попранные права турок-месхетинцев. Перед нашими братьями откроется и дорога на исконную родину. Для этого нужно время. К тому же необходима реальная оценка событий и ситуаций. Однако нельзя забывать о том, что для многих из них Узбекистан стал дорог, как родная земля.

Дорогие братья!

К вам, соотечественникам, сохранившим в чистоте высокие идеалы доброты, человеколюбия и взаимоуважения, мы обращаемся в час еще одного испытания нашей дружбы.

Мы обращаемся к мудрым аксакалам, деятелям науки, культуры, искусства! Мы прекрасно знаем, как полновесно и уважаемо ваше слово для народа! Употребите же его силу во имя сохранения счастья и спокойствия в нашем общем доме.

Говорят, канату и нитка подспорье. Не допустим разрыва уз нашей дружбы, укрепим их тысячами и тысячами нитей товарищества, любви и милосердия.

Настало время, когда это нужно доказать на деле, а не на словах. Надежды и помыслы наших братьев-турок, невзирая на тяжелые испытания, связаны и с землей Узбекистана! Они возвращаются к родным и друзьям!

Истинное узбекское великодушие в том, чтобы протянуть руку братства каждому из пострадавших, вернуть его на ставшую родной узбекскую землю!

Истинное мужество в том, чтобы защищать, оказать моральную поддержку потерявшим свой кров людям, прекратить их хождение по мукам!

Истинная мудрость в том, чтобы найти путь к миру и согласию народов-братьев. Дело чести каждого из нас — чтобы наши братья, перенесшие тяжелую трагедию, скорее обрели душевное равновесие, ощутили наше человеческое внимание.

К этому призывают вас Центральный Комитет Компартии Узбекистана, Верховный Совет, правительство республики.

Дружба и братство народов — верный залог единства нашего общества. Об этом со всей откровенностью и убедительностью сказал в своем выступлении по советскому телевидению Генеральный секретарь ЦК КПСС, Председатель Верховного Совета СССР Михаил Сергеевич Горбачев. Так давайте же объединим наши усилия во имя претворения в жизнь этих мудрых идей, сделаем все, чтобы в советском обществе восторжествовали ленинские принципы национальной политики!

Дорогие друзья!

Братья!

Соотечественники, земляки!

Освободим наши сердца от бремени взаимных обид и упреков! Пусть возродятся в них ростки дружбы, взаимопонимания, доброты!

Последуем великим традициям и заветам — раскроем сердца навстречу друг другу!

ЦЕНТРАЛЬНЫЙ КОМИТЕТ КОМПАРТИИ УЗБЕКИСТАНА
ПРЕЗИДИУМ ВЕРХОВНОГО СОВЕТА УЗБЕКСКОЙ ССР
СОВЕТ МИНИСТРОВ УЗБЕКСКОЙ ССР

Новости экономики

Школа командиров отрасли

Чтобы толково руководить перестройкой экономики, командир производства должен первым делом сам излечиться от старых командных подходов, освоить новые методы управления. Этой цели послужит своеобразная школа, созданная в Миндортрансе республики. Там приступили к занятиям первые слушатели курсов повышения квалификации высшего звена: руководство главных управлений, объединений и предприятий, ведущие специалисты министерства, работники ряда других ведомств.

Занятия здесь ведут известные ученые из Академии народного хозяйства при Совете Министров СССР. Формируются тематические кафедры, исследовательские лаборатории, компьютерные классы. Комплектуется учебно-техническая библиотека. В программах — основы современного маркетинга и организации производства, проблемы прямых международных контактов предприятий и отраслей, вопросы социального развития трудовых коллективов, сервиса, повышения качества изделий и услуг, другие аспекты передового советского и зарубежного опыта.

Как заявил министр, доктор экономических наук Л. Ахмедов, в отличие от проводившихся ранее подобных занятий ныне при обучении руководящих кадров упор сделан не на лекции, а на активные формы усвоения материала — в частности деловые игры с использованием данных из конкретной практики предприятий и подотраслей. «Слушатели будут защищать выпускные работы, итоги которых учтем при очередной аттестации», — сказал он.

Поездной график составляет ЭВМ

Первые задачи по составлению графика движения поездов решены на машине ЕС-1035 в вычислительном центре Среднеазиатской железной дороги. В память компьютера заложены программы, разработанные для всей дорожной сети страны специалистами МПС СССР. С их помощью рассчитаны и вычерчены графики для ряда двух- и однопутных участков.

Вычислители внедряют автоматизированное рабочее место графиста — основной фигуры в таком сложном и ответственном производстве, каким является служба движения. Этот работник сможет пользоваться персональным компьютером, цветным дисплеем и графопостроителем, который, собственно, и вычерчивает график. С помощью этой техники можно не только делать расчеты и чертежи, но и распечатывать книжки расписаний, ведомости оборота локомотивов, выполнять ряд других работ, требовавших еще недавно кропотливого ручного труда, притом без надежной гарантии от ошибки.

Как пишет в газете «Среднеазиатская магистраль» начальник отдела дорожного вычислительного центра Д. Ачилов, с полным освоением новых программ и техники станет возможным обслуживать также Алмаатинскую, Западно-Казахстанскую и Приволжскую дороги. Автоматизированное рабочее место графиста стоит недешево, признает он, да и себестоимость машино-часа на персональном компьютере — немалая. Но эффект скоростного и безошибочного расчета настолько велик, что все расходы окупятся за два года с небольшим. Дальше пойдет чистая выгода. Ее главный компонент — упорядочение движения поездов и в конечном счете — весомая отдача у всех грузополучателей, чьи заказы будут выполняться значительно быстрее и точнее, чем сейчас.

(Корр. УзТАГ).

УВИДЕТЬ СВОИМИ ГЛАЗАМИ

В Узбекистане побывала делегация из Крымской области Украины. В ее составе партийные, советские работники, представители средств массовой информации. Они отсняли документальный кинофильм о жизни крымских татар в Узбекистане.

Члены украинской делегации посетили Самарканд, Фергану, другие места компактного проживания крымско-татарского населения, встретились с партийными и советскими работниками, лидерами инициативных групп крымских татар, представителями интеллигенции.

— Об увиденном мы расскажем трудящимся нашей области, — сказал в беседе с корреспондентом УзТАГ руководитель делегации, секретарь Крымского обкома партии Л. И. Грач. — В Узбекистане проживают десятки тысяч крымских татар. Экономические и социальные условия их жизни в целом хорошие, взаимоотношения с коренным населением республики — ровные, дружеские. И все же большинство крымских татар желает вернуться на свою историческую родину — в Крым, где уже проживают более 46 тысяч крымских татар. Им создаются необходимые условия для нормального труда и быта.

В Первомайском районе, например, организован совхоз «Аграрный», в котором работают сотни крымских татар. Начат выпуск еженедельного приложения к областной газете на крымско-татарском языке. Его редактором стал журналист из Ташкента Шевкет Рамазанов. Для того чтобы ускорить процесс переселения, нужны немалые средства и усилия. По подсчетам специалистов, чтобы принять 100 тысяч человек и обеспечить их жильем и работой, потребуется затратить более миллиарда рублей.

Считаем, сказал в заключение Л. И. Грач, что необходима разработанная на союзном уровне поэтапная программа переселения крымских татар на родину.



Наставник

45 лет работает Х. Хакимов в кузнечно-сварочном цехе завода имени Ильича производственного объединения «Технолог». Десятки специалистов высокого класса подготовил Хамид-ака—так его называют в коллективе. Сегодня его бывшие ученики работают на разных участках. Среди них инженеры, конструкторы, кузнецы...

НА СНИМКЕ: Хамид-ака Хакимов и его ученик Б. Раджабов.

Фото Р. Шарипова.

Армии—достойное пополнение

22 июля состоялся очередной выпуск офицеров в Ташкентском Краснознаменном ордена Красной Звезды высшем общевойсковом командном училище имени В. И. Ленина.

Созданное по личному указанию В. И. Ленина 71 год назад, училище подготовило тысячи офицеров Советской Армии.

Молодых офицеров тепло поздравили представители общественности столицы Узбекистана, ветераны Вооруженных Сил, родители.

На торжественном собрании выступили первый секретарь Ташкентского горкома партии Б. Ф. Сатин, первый заместитель командующего войсками Краснознаменного Туркестанского военного округа генерал-лейтенант Г. Г. Кондратьев.

(УзТАГ).

Митинг в Ташкенте

Митинг, разрешенный Ташкентским городским Советом народных депутатов и посвященный обсуждению проекта Закона Узбекской ССР о языках, состоялся 22 июля в республиканском Доме знаний.

В нем приняли участие представители рабочих коллективов, интеллигенции, студенческой молодежи. Выступавшие внесли предложения по совершенствованию проекта Закона о языках.

Эти предложения отражены в резолюции, принятой участниками митинга.

Погода и ваше самочувствие

С 24 по 30 июля

По сведению Гидрометцентра УзССР, в течение большей части недели сохранится сухая, жаркая погода. Температура воздуха будет ночью в пределах 20 — 25, днем 37 — 42°. Лишь в конце недели предполагается некоторое ослабление жары.

Средняя температура за неделю ожидается выше нормы.

По мнению специалистов Центра медицинского метеопрогноза и метеопрофилактики НИИ медицинской реабилитации и физиотерапии им. Н. А. Семашко, ожидаемый термический дискомфорт в течение большей части недели, комплексное воздействие высоких температур, сопровождающееся уменьшением содержания кислорода в воздухе и давления атмосферы, может привести к развитию в организме человека реакции гипотензивно-гипоксического типа. Эти изменения погоды могут усугубить состояние больных с заболеваниями бронхолегочной системы, ишемической болезнью сердца, артериальной гипотонией и другими. Поэтому этим группам больных рекомендуется увеличить время пребывания на открытом воздухе в тени. По согласованию с врачом им рекомендуется выполнять дыхательные упражнения, водные процедуры с несколько пониженной температурой воды, а также продолжать прием лекарственных средств, тонизирующих сердечно-сосудистую деятельность, строго соблюдать режим сна, труда и питания.

Новости культуры

«ВЕСЕЛЫЙ ЕРАЛАШ» — театрализованную программу с таким названием подготовили к школьным каникулам работники ташкентского городского дома культуры имени Талипжана Садыкова. Первыми ее зрителями стали ребята из пионерского лагеря «Маяк» производственно - технического объединения «Фотон». В одном из живописнейших уголков Тяньшанских отрогов — местечке Сукок — весь вечер звучали смех и шутки.

Этим летом программу увидят во многих пионерских лагерях.

◆

ВЫСТАВКА картин художника Михаила Просяного, объединенных «афганской» темой, открылась в клубе Ташкентского окружного военного госпиталя имени Боровского. В течение нескольких лет создавал мастер серию живописных портретов воинов-интернационалистов. Здесь же, в госпитале, делал он первые зарисовки, наброски к будущим портретам находящихся на излечении военнослужащих и врачей госпиталя. Многие картины затем дарил своим героям.

Экспозиция, приуроченная к 120-летию со дня основания в крае военного госпиталя, включает более сорока работ художника. Их могут по достоинству оценить не только больные и медперсонал, но и многочисленные посетители — родные и близкие военнослужащих, приезжающие в госпиталь со всех концов страны.

◆

«СОЛНЦЕ СМОТРИТ НАМ В ГЛАЗА» — эта строка из стихотворения Хамзы Хаким-заде Ниязи дала название сборнику стихов поэта, выпущенному в издательстве «Юлдузча». Книга издана к столетнему юбилею поэта революции и представляет произведения, созданные им для детей и юношества.

Издание выполнено в небольшом, так называемом «карманном», формате. Сборник, выпущенный тиражом всего в пятьсот экземпляров, сразу же стал раритетом, желанным для книголюбов и многочисленных ценителей творчества Хамзы.

◆

«ЦИРК ЗАЖИГАЕТ ОГНИ» — такую необычную программу для ребят, отдыхающих в дни каникул в городских пионерских лагерях Кировского и Ленинского районов Ташкента, подготовили в Центральном детском парке культуры и отдыха имени М. Горького. Необычную — потому что в ней наряду с профессиональными артистами со своими цирковыми номерами выступили сами дети из пяти пионерских лагерей, участвовавших в представлении. Эти выступления доставили ребятам немало особенно радостных минут.

А основу программы составило выступление народного циркового коллектива дворца культуры и спорта «Химик» ферганского объединения «Азот». Свое искусство продемонстрировали жонглеры и клоуны, акробаты и эквилибристы. Этот коллектив, более шести лет выступавший как самодеятельный, совсем недавно получил статус профессионального и в этом новом качестве приехал на первые гастроли в столицу Узбекистана. В течение лета он будет выступать в пионерских лагерях Ташкента и Ташкентской области, в домах и дворцах культуры, в детских садах и на предприятиях.

(УзТАГ).

С ТЕЛЕТАЙПНОЙ ЛЕНТЫ ТАСС

◆ ПЕКИН

В рамках первой Пекинской международной ярмарки прошел день Советского Союза. Тысячи посетителей с самого утра заполнили павильоны советской экспозиции. Различные образцы машин и оборудования, сырьевых материалов привлекли внимание многих специалистов, рядовых посетителей. Одновременно велись переговоры между внешнеторговыми объединениями СССР и представителями предприятий и компаний КНР.

◆ ДЕЛИ

Президент Шри-Ланки Р. Премадаса смягчил свою позицию в отношении вывода индийских войск и, как сообщило агентство ПТИ, указал в письме, врученном в четверг Радживу Ганди ланкийским послом в Дели, что правительство Шри-Ланки не будет настаивать на том, чтобы они покинули остров до конца июля, если Индия объявит о точных сроках их поэтапного вывода.

◆ ПАРИЖ

Двое полицейских погибли в пятницу в результате налета на один из банков в чилийской столице. Как сообщает агентство Франс пресс, полицейские пытались помешать вооруженной бандитской группе, пытавшейся проникнуть в контору центрального банка Чили, расположенную в северной части Сантьяго.

◆ НЬЮ-ЙОРК

Согласно данным, оглашенным в пятницу, в результате катастрофы самолета ДС-10 американской компании «Юнайтед эйрлайнз», произошедшей в среду, погибло 109 человек. На борту ДС-10 находилось 295 человек, включая 11 членов экипажа. По данным представителя муниципалитета Си-Сити Хэнка Синды, 184 человека, находившихся в самолете, остались живы. Это значительно больше, чем предполагалось ранее.

◆ КАБУЛ

Террористы из афганских антиправительственных банд совершили новое преступление против жителей Кабула, приведя в действие взрывное устройство, заложенное в автомобиле. Как сообщило кабульское радио, в результате взрыва, происшедшего в столичном районе Хайрхана, погиб один и ранены до десяти человек. Днем ранее в том же районе города Афганистана прогремел взрыв на детской площадке. Осколками заложенной экстремистами мины оторвало руки малолетнему ребенку. Были ранены еще двое детей.

◆ РИМ

Христианский демократ Джулио Андреотти, занимающийся урегулированием правительственного кризиса в Италии, провел в пятницу вечером трехчасовую встречу с лидерами пяти партий правящей коалиции. Беседуя с журналистами по окончании встречи, Дж. Андреотти сказал, что ее участники положительно оценили предложенный им вариант направлений деятельности нового кабинета. В то же время он дал понять, что окончательное решение относительно сроков окончания кризиса и вопроса о составе совета министров будет зависеть от результатов заседания руководства христианско-демократической партии.

◆ БОНН

Тела двоих шахтеров, считавшихся пропавшими без вести в результате обвала на соляной шахте фирмы «Кали унд зальц» близ западногерманского города Херинген, были извлечены в пятницу из-под толщи соли спасательными командами. Таким образом, число жертв несчастного случая, причины которого пока неясны и расследуются, достигло трех человек. В среду на глубине 500 метров было обнаружено тело первого из погибших.

◆ ВАШИНГТОН

Президент Джордж Буш в пятницу официально направил в конгресс законопроект о чистом воздухе, который конкретизирует выдвинутые им в июне этого года предложения о защите воздушной среды США. Как подчеркивают представители администрации, предложенный президентом законопроект требует существенно ограничить выброс в атмосферу веществ, вызывающих кислотные дожди, устанавливает обязательные сроки достижения американскими городами предписанных норм содержания озона в атмосфере, уменьшает ограничения токсичности автомобильных выхлопов, а также создает новую систему слежения за промышленными выбросами вредных газов.

«Круглый стол» «Вечернего Ташкента»

Нынешняя напряженность в межнациональных отношениях не может не вызывать тревогу и озабоченность у большинства советских людей, у всех, для кого дружба народов — это реальная ценность нашей жизни.

Сегодня о причинах, приведших к осложнению национального вопроса, о путях его решения, о необходимости кардинального пересмотра и перестройки интернационального воспитания говорят участники «круглого стола». Он был проведен по плану работы совета по проблемам национальных отношений и языка при редакции газет «Вечерний Ташкент» и «Тошкент оқшоми».

В «круглом столе» приняли участие: доктор исторических наук, профессор ТашГУ С. И. Гитлин, председатель совета трудового коллектива цеха ремонта и эксплуатации треста «Водоканал» Ю. В. Галимов, бригадир швей фабрики «Ташкгрушка» А. В. Ушакова, заведующий отделом Института языка и литературы АН УзССР, кандидат филологических наук С. И. Зинин, доктор философских наук, профессор С. М. Хан, председатель городского женсовета, преподаватель института текстильной и легкой промышленности Х. Г. Кадырова, бригадир слесарей-сборщиков Ташкентского тракторного завода, член ЦК ВЛКСМ Р. Абдукадыров, секретарь парткома ПТО «Малика» Г. А. Григорян.

КОНСОЛИДАЦИЯ СИЛ, ГАРМОНИЗАЦИЯ ОТНОШЕНИЙ

С. ГИТЛИН: Предстоящий Пленум ЦК КПСС, конечно, не сможет решить всех проблем, он, наверное, даст основные направления и глубокий анализ того, чего мы достигли, определит истоки обострения тех конфликтов, которые наблюдаются сейчас в различных регионах нашей страны.

Известен основополагающий ленинский принцип: «Ни одной привилегии — ни одной нации, ни одному языку». Этот принцип был заложен во все программы нашей партии с различными модификациями, был реализован в самой идее образования СССР, как его мыслил Ленин, — союза равноправных республик. И этот принцип, к сожалению, был искажен. Это началось с утверждения административно-командной системы, исподволь. И мы связываем это со сталинщиной. Выразилось это искажение основополагающего принципа во многих вещах, например, еще до войны, в депортации многих народов, в ликвидации национальной интеллигенции всех народов, в период войны — ликвидации национальной государственности балкарцев, немцев, ингушей, калмыков, крымских татар и т. д. В последние годы это выразилось в ущемлении прав союзных республик, в жесткой централизации.

Следует отметить и такой факт: когда в стране изобилие, нет экономических проблем, тогда все спокойно, а когда наблюдаются кризисные явления, когда накапливается множество нерешенных проблем в экономической, социально-политической сферах, тогда все связывается с национальным вопросом. Это объясняется тем, что там, где есть искривления, неравенство, обязательно идет сравнение: мы — они. Не учитываются даже различия в культуре, обычаях, историческом развитии.

Но, на мой взгляд, мы допускаем серьезную ошибку, когда, критикуя наши недостатки, мы начисто забываем о том, что было достигнуто положительного за эти годы. Кроме того, к работе, которую начала партия, примазываются разного рода элементы, экстремисты, которые разжигают национальные страсти. Они пытаются представить свой народ, свой регион как находящийся в наиболее бедственном положении. Это заблуждение, потому что в период застоя ни один народ не выиграл, это — наша общая беда.

И тут, конечно, возрастает роль интернационально-патриотического воспитания вкупе с остальными, иначе, оторванное от реальности, оно повиснет в воздухе. Требуется пересмотр и форм его, и содержания.

Ю. ГАЛИМОВ: Вот мы говорим об интернациональном воспитании. Советский Союз — многонациональное государство. Но то, что происходит в последнее время, мне не совсем понятно. Вот возьмем недавно опубликованный проект Закона Узбекской ССР о языках. В нем русский язык определен как средство межнационального общения. Что это за статус такой? В проекте ничего не говорится о роли русского языка в Советском Союзе как государстве.

Во всем мире мы наблюдаем процесс интеграции. У нас же сейчас, по-моему, происходит обратное. На мой взгляд, некоторые статьи проекта Закона о языках — это шаг назад. Почему я заостряю внимание именно на законе? Потому что он является частью интернационального воспитания. От того, каким будет Закон о языках в каждой республике, будут зависеть во многом межнациональные отношения.

С. ХАН: Не могу с вами согласиться. В многонациональном государстве какой-то один язык не может быть общегосударственным. Еще Ленин, как вы помните, выступал против объявления русского языка государственным, он говорил, что это было бы «по'цейщиной». В нашей стране русский действительно является языком межнационального общения, и это — благо. В Узбекистане государственным языком решено объявить узбекский, в некоторых других республиках государственными объявляются два языка — национальный и русский. Но это уже дело самой республики.

Если же говорить конкретно о нашем проекте Закона о языках, то он более «выгодный» по сравнению, допустим, с законами прибалтийских республик. Ведь он провозглашает равенство всех языков, на которых говорят люди в Узбекистане, направлен на создание условий для развития всех языков. Так что, думаю, этот закон отражает интересы всех наций и народностей, проживающих в республике, так что в принципе я его поддерживаю.

Х. КАДЫРОВА: Я считаю, что этот Закон о языках, проект которого недавно опубликован, надо просто грамотно прокомментировать и правильно преподнести людям. Я думаю, эффективность интернационального воспитания будет зависеть и от этого.

Согласна с определением русского языка как средства межнационального общения. Вот мы здесь сидим за одним столом, столько национальностей, и понимаем мы друг друга благодаря русскому языку. И так у нас сегодня везде. Вот у меня в институте на одном потоке 50 студентов 14-ти национальностей. Я их спросила, на каком языке мне читать лекции. И все сошлись на том, что это должен быть русский.

Но, повторяю, надо правильно объяснить людям закон. Как раз над этим сейчас работают и наши женсоветы. Эта проблема, например, обсуждалась на недавнем пленуме республиканского женсовета. Там говорилось и о том, что интернациональное воспитание должно начинаться с дома, с семьи. Если мы начнем воспитывать студентов в вузе, взрослых уже, в общем-то, людей, то мы можем просто опоздать. Причем интернациональным воспитанием в семье должны заниматься не только женщины, матери, но и отцы. Ведь слово родителей для детей — закон. И нам надо строить межнациональные отношения не на разъединении, а наоборот, на объединении, на уважении к другим народам, языкам.

Но, уверена, каждый уважающий себя человек, интеллигент обязан знать свой родной язык, свою родную культуру, уважать их. И он должен обязательно знать и уважать другие языки, культуру других народов. Я кончала узбекскую школу, на первых курсах института мне было трудно, но уже кандидатскую диссертацию я защищала в Москве на русском языке. И я счастлива, что владею русским языком так же свободно, как узбекским. На этих позициях нам и надо стоять.

На обострении национальных проблем сказались и такие факты, когда в застойное время запрещались народные, национальные обычаи и традиции, когда людей наказывали за то, что они присутствовали на свадьбе или похоронах, исполненных по обряду. Это же все было. Эти действия наносили только вред, обозлили людей. И все это было на фоне социальных проблем. Пойдите в студенческие общежития, в заводские, где пять здоровых парней живут на площади восемь-десять квадратных метров. Корни у нас именно здесь, в плохих социально-экономических условиях. Нарыв созревал долгие годы и, наконец, прорвался. И отражается это сильнее всего на нашей молодежи. И нам надо сейчас говорить об этом не только с трибуны, но и пора уже заняться делом в «низах». И в частности, надо разъяснять проект Закона о языках, а то ведь не все его правильно понимают.

С. ГИТЛИН: Безусловно, этот Закон о языках имеет значение в деле дальнейшего развития национальных языков. Но, по моему личному мнению, закон о языке каждой республики — это серьезный акт, который нельзя оценить однозначно. Например, в этом проекте закона провозглашается положение XIX Всесоюзной партконференции о свободном развитии всех языков и добровольном изучении их. Любое же принуждение есть ущемление равенства народов. И в проекте закона уже есть элемент неравенства. И второй момент: ведение делопроизводства на родном языке в случае необходимости — на русском. Значительная часть узбекской интеллигенции давно уже лучше владеет русским языком, чем родным. Сколько проблем связано с их переобучением, не говоря уже о других национальностях! Еще один серьезный вопрос: закон может служить поводом для создания прецедентов, когда проситель, не добившись удовлетворения своих незаконных притязаний, может просто сказать, что, дескать, этот руководитель не понял моей национальной психологии, не уважает мой язык и культуру. Вот почему при неправильном интернациональном воспитании закон может дать опять искривления. Ведь он еще не вступил в силу, а уже кое-где началось его неправильное применение. Нам надо уже сейчас обратить на это внимание, потому что многое будет зависеть от языковой, кадровой политики. Ведь то, что в однонациональном коллективе будет рассматриваться лишь как нарушение, например, социальной справедливости, в многонациональном коллективе будет уже восприниматься как национальная дискриминация.

С. ЗИНИН: Конечно, проблем сложных много. Коль разговор у нас зашел о языке, то скажу, что большинство принявших участие в обсуждении проекта стоят за то, чтобы объявить узбекский язык государственным. Причем на этих позициях стоят не только отдельные корреспонденты, но и целые мощные организации, как, например, Союз писателей или Академия наук Узбекистана.

На мой взгляд, тут важно уяснить один очень важный момент. От предстоящего Пленума ЦК КПСС мы ожидаем решения и такого частного вопроса, как определение статуса русского языка как языка межнационального общения. Дело в том, что законодательно русский язык у нас нигде не определен. И здесь есть один нюанс: русский язык в силу исторических причин выступает в двух позициях — как язык русской национальности, и здесь он приравнен ко всем остальным языкам. Но есть еще вторая функция русского языка — межнационального общения. Но, повторю, пока законодательно это нигде не отражено. А такое неразличение русского языка как национального и средства межнационального общения и чревато вот такими столкновения, непониманием. Поэтому, думаю, нужно было бы в Конституции или в Программе партии, или в каком-нибудь юридическом документе, но на всесоюзном уровне это положение закрепить. И тогда были бы сняты многие вопросы о государственных языках союзных республик.

Трудность заключается в непонимании самого термина «государственный». Я уже выступал на эту тему на страницах «Вечерки», что термин «государственный», конечно, уже содержит в себе элемент насилия — обязательности, принудительности. Это не секрет, и государство, в общем-то, обязано распространять какое-то положение на всех. Поэтому государственный язык воспринимается, как нечто обязательное, принудительное. На самом деле в большинстве государств, республик государственный язык рассматривается как официальный язык, язык официального общения.

У каждой республики свои языковые проблемы. Что касается нас, то проект закона вызывает и резкую критику, и одобрение. Он действительно направлен на демократическое определение роли многих языков. Но именно это не устраивает сейчас значительную часть узбекоязычного населения: мол, так было, и если сейчас это узаконить, то не будет и прогресса. А он должен быть. Так вот, по моему мнению, в проекте не сформулирована одна из главных статей — не определяется функция узбекского языка в неофициальной сфере. Из-за чего идут сейчас трения? Многие считают, что в законе речь идет о применении узбекского языка во всех сферах. Это не так, потому что в сфере неофициального общения любой закон бессилен. Бесполезно требовать в коллективе, где большинство русскоязычных, говорить по-узбекски, и наоборот. Так же и в случае общения в гостях, например. Здесь уже действуют другие законы — взаимоуважения, культуры.

Тут есть еще один важный момент. Дело в том, что в нашей республике функции языка межнационального общения начал выполнять и узбекский язык, и не только для казахов, киргизов, уйгуров, азербайджанцев, даже таджиков. Мы проводили обследования и выяснили, что в Хорезмской, например, области каждый пятый русский свободно владеет узбекским языком, в Андижанской области подавляющее большинство русских не испытывает никаких трудностей при общении с узбеками. И во многих смешанных семьях активнее используется узбекский язык. И это обстоятельство нельзя не учитывать.

Языковые проблемы нельзя решить за один-два дня. Тут нужны годы. Ведь посмотрите, в 1938 году было постановление партии и правительства об обязательном изучении русского языка в союзных республиках. 50 лет прошло, а проблема до сих пор не решена! Более того, сейчас уже и преподаватели в вузах не владеют русским языком. Почему? Вероятно, потому, что социальные проблемы не были решены.



С. Гитлин — Ю. Галимов — А. Ушакова — С. Зинин

С. Хан — Х. Кадырова — Р. Абдукадыров — Г. Григорян

Сейчас в Москве действует координационный совет «Язык и общество». Им разработаны некоторые предложения. В частности, совет пришел к выводу, что русский язык объявлять общегосударственным не нужно, потому что это, действительно, противоречило бы положению Ленина и разработанной им теории о языке межнационального общения. Но за общими проблемами нельзя забывать о русском языке.

Мы живем сейчас в такое время, когда с помощью только национального языка социальные проблемы не решить. Личные — можно, и то не всегда. Семен Исаакович привел пример с языком общения просителя и руководителя. Согласен, данная статья, возможно, не совсем удачно сформулирована, но ядро было рациональное: любой человек на любом языке имеет право обратиться в вышестоящие органы. Ведь очень часто человек писал по-узбекски заявление об отпуске, а ему в отделе кадров говорили: пиши по-русски. Это грубейшее нарушение. Другое дело, что начальник не может быть полиглотом, но тут он должен или обеспечить перевод, или по-человечески попросить подчиненного написать или говорить на русском или узбекском языках, которые он должен знать.

Работа по учету всех мнений и предложений ведется. Сейчас предполагается обсудить на заседании Президиума Верховного Совета республики эти вопросы. Более того, многие считают, что надо опубликовать второй проект Закона о языках, который будет учитывать все предложения. Правда, там намечается одна тенденция — это вроде должен быть Закон не о языках, а о языке, т. е. должен быть четко определен статус узбекского языка. Вопросов тут, конечно, очень много. Например, язык науки тяготеет к одному языку. Ведь если химик, допустим, опубликует свою монографию на узбекском языке, для кого она будет? Своего адресата среди школьников, широкого круга читателей она не найдет. А русский язык для ученого — это выход на широкий простор. Это надо понимать, тут никакого ущемления для узбекского языка нет.

Х. КАДЫРОВА: Но ведь часто трения-то возникают на бытовой почве, из-за мелочи, из-за того же заявления на узбекском языке. У нас нет элементарной культуры общения. С «низов» все идет.

А. УШАКОВА: Нет, я с этим не согласна. Вот я работаю в коллективе, где трудятся все узбечки, я одна — русская. И я спросила своих девочек, перед тем как прийти сюда в редакцию, какие у них есть пожелания, предложения по национальному вопросу. И они мне ответили, что, по сути, все это — отвлечение от решения основных вопросов — экономических. Нам всем нужно одно — детсад, жилье, продовольствие. События в Фергане нас потрясли. Нам всем очень было больно. Почему это произошло, откуда это идет? Во всяком случае, не с «низов». У нас на фабрике такого вопроса вообще нет.

Правильно, узбекский язык надо уважать и учить, даже с детского сада. Вот чем надо заниматься — кадрами, уровнем преподавания, а не искать причину в «низах».

Х. КАДЫРОВА: Я не хотела ущемить рабочий класс или интеллигенцию. Я имела в виду, что все с мелочей начинается, в быту. Надо просто по-человечески относиться друг к другу.

Р. АБДУКАДЫРОВ: Действительно, многое начинается с быта. Взять те же события на тракторном. Это потом им придали националистическую окраску. А началось все с недовольства бытовыми условиями молодых рабочих, проживающих в общежитии.

Что такое вообще интернациональные отношения? В моем понимании, это уважение друг к другу, к другим национальностям. Если человек знает язык, он может глубже постичь культуру другого народа, петь его песни. Есть узбекская поговорка: хлопать можно только двумя руками, т. е. надо идти друг к другу, а не друг от друга.

Мы весной этого года отметили наш прекрасный праздник «Навруз» у себя в общежитиях. К нам в гости пришли наши русские друзья, ведь на массиве живут в основном русскоязычные люди. И многие отметили, что, оказывается, у узбекского народа существует такой прекрасный праздник, а они долгие годы ничего о нем не знали. И многие с радостью приняли в нем участие, танцевали, пели вместе с нами. И я подумал, что если бы мы все знали лучше обычаи, традиции, праздники друг друга, то не было бы никаких трений, волнений.

Г. ГРИГОРЯН: Я — армянка, родилась в Самарканде. Так вот, независимо от национальности, места работы, должности, по-моему, любой здравомыслящий человек должен уметь разрядить обстановку. На мой взгляд, многие из нас просто устранились от этой самой нужной на сегодняшний день работы — интернационального воспитания, решения вопросов межнационального общения. Мы у себя на предприятии провели недавно «круглый стол» по этим проблемам. За ним вели разговор представители всех восемнадцати национальностей, которые у нас работают. Так вот, я хочу сказать, что, если бы я не говорила там на двух языках (а вообще я владею шестью языками), то мне трудно было бы сдержать страсти, которые там разыгрались. Это я к чему: один товарищ мне сказал, что, дескать, это меня жизнь заставила изучить шесть языков. Я с ним не согласилась. Если в человеке есть культура, если он уважает другой народ, его язык, его обычаи, то он овладеет и языком того народа. Я общалась с таджиками, узбеками, крымскими татарами и т. д., я уважаю эти народы, и я узнала эти языки и выучила их. И я вправе, думаю, гордиться этим. Сегодня я могу провести собрание, лекцию на узбекском языке. Ведь это прекрасно, когда человек может просто поздороваться с другим человеком на его языке. Заставить это сделать нельзя, надо просто уважать и испытывать интерес к другим национальностям. К сожалению, нам многим не хватает просто культуры, не понимаем, что нельзя противопоставлять один язык другому.

Важная роль в интернациональном воспитании, конечно, отводится партийным организациям. У нас есть план работы, есть программа, намечаем выпускать свою многотиражную газету и на узбекском языке. Организовали в коллективе изучение узбекского языка, я считаю, что это обязательно нужно. Вопрос настолько важный, что мы создали специальную комиссию по межнациональным отношениям, которая у нас активно работает.

Но ведь, действительно, это такая тонкая, деликатная область человеческих отношений, что любая вещь тут воспринимается больнее. Пришла ко мне одна работница, татарка по национальности. Она живет в узбекской махалля, где живет также много национальностей. И она мне пожаловалась, что узбеки-соседи, всегда приносившие ее семье сумаляк, в этом году обошли ее. Так она плакала, ей было обидно, она спрашивала меня, как же объяснить все это детям, которые всегда так ждали угощения. И наша общая задача — разрядить сегодня эту обстановку, быть бережнее, внимательнее друг к другу.

С. ХАН: Есть еще одна проблема, на которую мне бы хотелось обратить внимание. На XIX Всесоюзной партконференции поднимался вопрос о национальностях, живущих за пределами своих национально-государственных образований или их не имеющих. В экономической, социальной сфере вопросов нет, но вот что касается удовлетворения их культурных запросов, то тут до сих пор дело практически с мертвой точки не сдвигается. Трудность заключается и в том, что даже в случае принятия решения практически его реализовать будет сложно, потому что эти процессы зашли очень далеко. Ведь, например, татары, корейцы, евреи, казахи и многие другие национальности, проживающие в республике, по существу, не имели возможности обучаться на родном языке, изучать родную культуру.

В связи с этим хочу сказать, что малочисленные народности, представители других национальностей начали движение за создание культурных центров. Думаю, надо всячески и всемерно помогать им в становлении. Есть предложения возобновить практику создания национальных районов, сельсоветов, как до войны. Но опять-таки практически это сейчас очень сложно сделать, потому что изменились условия, национальный состав тех же колхозов. Не переселять же людей насильно! Ведь основная, главная задача для нас — укрепление дружбы, объединение, а не разъединение, изоляция в своих национальных «квартирах».

Надо вот еще о чем сказать. Раньше, да и до сих пор, национальные вопросы решались всего лишь на уровне отношений республик. А нужно, наверное, решать их и внутри республик. Ведь нерешенность эта ведет к усилению противоречий в области межнациональных отношений.

С. ГИТЛИН: Возвращаясь к теме интернационального воспитания, следует отметить, что мы как-то привыкли считать, что, если коллектив многонациональный, то он автоматически является и интернациональным. Это далеко не так. Тут нужна кропотливая целенаправленная работа, учитывающая буквально все тонкости, мелочи, национальные особенности. Например, в ПШО имени 50-летия УзССР и Компартии Узбекистана смены формируются, комплектуются с учетом того, что, допустим, не всякий муж в узбекской семье разрешает своей жене работать в ночное время. И во многих коллективах используют разные формы работы. А главное — содержание этой работы должно быть эффективным, отвечающим сегодняшним требованиям.

Р. АБДУКАДЫРОВ: Собственно, интернациональное воспитание — это не какие-то отдельные мероприятия, это наша повседневная жизнь. В моей бригаде работают русский, украинец, узбеки, татары, каракалпак, казахи. Между нами нет никакого разделения, мы просто делаем одно общее дело — собираем трактор. Мы и после работы встречаемся, собираемся вместе, и в голову не приходит, что можно делиться по национальному признаку. Повторю, по-моему, интернационализм — это уважение друг к другу.

Ю. ГАЛИМОВ: Я работаю в коллективе, где 98 процентов — узбеки. Не хвастаясь, скажу, что председателем совета трудового коллектива они сами, добровольно, выбрали меня, не узбека. Почему? Потому, что они верят мне, в мои силы и возможности, в то, что я смогу достойно защищать их интересы рабочих людей. Для них это важнее.

Поскольку коллектив у нас в большинстве, как я уже сказал, национально однороден, то трений на этой почве у нас нет. Тем интереснее их мнение, суждение о происходящем. Они говорят: «Я — узбек, он — русский, этот — татарин, но каждый из нас зарабатывает себе на хлеб сам, не за счет другого». Конечно, есть и у нас два-три человека, которые считают, что в силу своей национальности имеют больше прав, чем остальные. Но их — единицы, и, как правило, так они рассуждают с чужого голоса.

Не надо забывать и о том, что в условиях перестройки явно стало хуже жить определенной категории людей, которые утратили свою власть, привилегии, деньги. И не надо думать, что они сидят сложа руки. Так что, я думаю, часть причин сегодняшнего неспокойного положения надо искать именно в «верхах», среди «бывших». И разжигание национальной розни им на руку, и делается это для того, чтобы отвлечь внимание и силы от главной задачи — перестройки.

С. ГИТЛИН: Хочу добавить, что в период перестройки, часть интеллигенции, партийных, советских руководителей растерялась, оказалась неготовой к этим новым явлениям. Надо прямо сказать и о том, что некоторые из идеологических работников даже сошли с интернационалистических позиций. Как иначе можно это оценить, если человек говорит, что прежде всего он — армянин, эстонец и т. д., а уж потом — коммунист? Мы запустили болезнь, и лечить ее придется серьезно. А для этого нужна прежде всего консолидация сил, а не разъединение. Вот о чем нам всем надо думать и над чем работать.

ОТ РЕДАКЦИИ. Предлагая сегодня вашему вниманию эту публикацию, мы хорошо понимаем, что разговор за «круглым столом» далеко не исчерпал эту острую тему. Многие проблемы были лишь обозначены, некоторые вопросы требуют рассмотрения с разных точек зрения. Естественно, охватить весь круг проблем, связанных с гармонизацией межнациональных отношений, совершенствованием национальной политики, за один раз невозможно, как невозможно, пожалуй, дать однозначный ответ на все эти нелегкие вопросы. Но разговор не окончен, обсуждение проблем межнациональных отношений продолжается, и мы надеемся, что в нем активное участие примут и наши читатели.

Отчет с «круглого стола» подготовила Л. ПАК.

Фото Р. Шарипова.

Гастроли

«Я играю в Малом театре...»

В Ташкенте проходят гастроли группы артистов Государственного академического Малого театра СССР, организованные Узбекским республиканским отделением ВТПО «Союзтеатр» и комплексным центром экспериментального киноискусства «ЭКВИС». Москвичи привезли спектакль А. Островского «Не все коту масленица». В составе группы заслуженный артист РСФСР Г. Ю. Оболенский, которого мы попросили рассказать о театре, где он играет с 1963 года, о своем творческом пути.

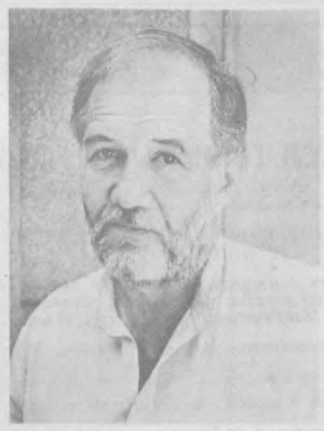

— У Малого театра богатейшая история. Он был открыт в 1824 году, и на его сцене играли великие артисты — М. С. Щепкин, М. Н. Ермолова, С. В. Шумский, П. М. Садовский, Л. П. Никулина-Косицкая, А. П. Ленский, А. А. Остужев, А. И. Южин-Сумбатов и многие другие. На сцене театра поставлены все 47 пьес Островского, ставшие сокровищницей национальной драматургии России. Среди корифеев наших дней — Бабочкин, Ильинский, Царев, Гоголева. Каждое это имя — история театра. Игорь Владимирович Ильинский — народный артист СССР, Герой Социалистического Труда, лауреат Ленинской и Государственных премий. Мы видели его и в кино, и на сцене. Это был человек высокого интеллекта, культуры.

А Елена Николаевна Гоголева — народная артистка СССР, Герой Социалистического Труда, лауреат Государственных премий СССР сыграла на сцене Малого театра свыше двухсот ролей. Блистательный Михаил Иванович Царев... У них учились играть классику следующие поколения.

Сегодня в театре тоже происходит смена поколений, вместе с В. Коршуновым, Р. Филипповым, В. Носиком, Э. Быстрицкой, Р. Нифонтовой, Е. Весником, Ю. Соломиным, Т. Панковой, Э. Марцевичем играет молодежь, она будет принимать, а вернее, принимает эстафету...

—Георгий Юльевич, вы закончили театральное училище имени Щепкина!

— Да, наш курс — это О. Даль, М. Кононов, В. Соломин, Т. Рыжова, М. Фомина, В. Павлов, В. Барышев. Наш педагог — народный артист СССР Н. А. Анненков.

Мне повезло — взяли в труппу. Как я уже говорил, Малый театр всегда славился классикой, и особое место в его репертуаре занимает Островский — без него театр не мыслим как Малый. Но это, конечно, не говорит вовсе о том, что мы не играем пьесы других авторов. Лично я занят в спектаклях: «Царь Федор Иоаннович», «Фома Гордеев», в современном спектакле «Иван». Идет пьеса «Леший», недавно поставлен американским режиссером Т. Маном спектакль по произведению Т. Уильямса «Ночь Игуана». Я сейчас репетирую с Е. Я. Весником в постановке Д. Кедрина «Рембрандт», где исполню роль Людвига.

— В Ташкент вы приехали из Новосибирска. Это были летние гастроли театра!

— Да, мы часто выезжаем на гастроли — выступали почти во всех городах страны. Вот в Ташкенте впервые. Сейчас в Малом театре идут большие ремонтные работы, правда, работает филиал на Ордынке. Поэтому мы гастролируем: Подмосковье, Барнаул, Томск, Новосибирск. Осенью у нас будут гастроли в Ливию, на фестиваль пьес А. П. Чехова повезем «Вишневый сад» и «Лешего», затем с тремя спектаклями отправимся в Болгарию, где покажем постановки: «Лешего», «Хищники» и «Иван».

— Вы много снимались в кино!

— Снимался в ленте режиссера Дзигана «Негасимое пламя», в «Деревенском детективе» мне посчастливилось работать с Михаилом Ивановичем Жаровым. В фильме «Товарищ Арсений» исполнил роль Фрунзе, много выступаю на телевидении. В кино же, как говорят артисты, пока в простое.

— Каков артистический состав в спектакле «Не все коту масленица!

— Первый. В Ташкент приехали заслуженная артистка РСФСР О. А. Чувaева, З. Е. Андреева, М. И. Фомина, А. Г. Подъячев. Интересна история создания этого спектакля, который ставил народный артист СССР В. И. Хохряков.

Это был внеплановый спектакль, который мы репетировали в свободное время. Когда показали Михаилу Ивановичу Цареву, возглавлявшему тогда театр, он его горячо одобрил, и вот уже 16-й год постановка пользуется большим успехом. Зритель его любит, и театр берет его почти на все свои гастроли.

— В чем вы видите актерское счастье!

— Я играю в Малом театре. Побольше бы ролей, тогда все становится на свои места. Ну и, конечно, режиссер.

Сейчас у нас художественный руководитель театра — народный артист СССР, лауреат Государственной премии СССР Юрий Мефодиевич Соломин. Коллектив театра сам избрал его, можно сказать, призвал руководить огромной армией — почти 600 человек. Главная забота каждого театра — это репертуар. Сегодня у режиссера и актеров есть право выбора. Нет пьес, назначенных «сверху», есть духовное пространство и поле деятельности.

В театральном искусстве режиссер — это и педагог, и постановщик, и экспериментатор. Стоять на месте нельзя, надо постоянно искать новые современные способы сценической выразительности, постоянно поддерживать в творческом коллективе творческую обстановку. «Это большое искусство — терпимо относиться к другому человеку, а то в основном хорошо относимся мы только к себе», — говорил Сергей Апполинарьевич Герасимов, известнейший кинорежиссер, народный артист СССР.

Добавим, что Георгий Юльевич мало и скупо рассказывает о себе. Он — артист интересный, разноплановый. В этом вы убедитесь, посмотрев комедию «Не все коту масленица».

Беседу записала **Э. АДАЙКИНА.**
Фото **Р. Шарипова.**

Точка зрения

Страшны ли нам магнитные бури?

Середина лета. Длинные дни. Солнце на широте Ташкента остается над горизонтом 15 часов, а в полдень поднимается до 70 градусов. Каково же его влияние на Землю, точнее на ее магнитное поле? Необходимость такого разговора, на наш взгляд, давно назрела. И не только с познавательной, но, главным образом, с практической точки зрения. В последнее время слишком уж часто, жалуясь на недомогание, люди ссылаются на объективную и общую для всех причину — магнитную бурю. Так ли очевидна эта связь для науки?

Попробуем в этом разобраться и рассмотрим цепочку последовательно развивающихся событий. В наружных слоях Солнца произошла вспышка — колоссальный по земным меркам взрыв. Из ее области вырвался поток плазмы. Со скоростью сотни километров в секунду он понесся в межпланетное пространство. Если наша Земля попала в этот поток, возникнут колебания ее магнитного поля. А они вызовут сдвиги в физиологических показателях живого организма. Каждое звено этой цепочки — целая область науки, где есть и хорошо разработанные направления, и белые пятна.

В середине прошлого века было надежно установлено, что число пятен на Солнце примерно за каждые одиннадцать лет заметно изменяется: временами их бывает очень много, а иногда не появляется ни одного. Многие десятилетия солнечные пятна были единственным известным проявлением активности нашего светила.

Солнечной статистике сопутствовала земная. Одиннадцатилетнюю цикличность обнаружили во многих явлениях, связанных с погодой, — в изменении атмосферного давления и годовых температур, повторяемости засух, ураганов и ливней, повышении и понижении уровня озер. Та же периодичность была замечена в толщине годичных колец на поперечных срезах деревьев, растущих в разных уголках земного шара. Особенно эффектно видны кольца разной толщины на срезах секвой — деревьев, живущих сотни лет. Годичные кольца стволов — это естественные регистраторы погоды. Широкое кольцо свидетельствует о теплом и влажном сезоне, узкое — об обратном.

Еще дальше в поисках солнечно - земных связей пошел советский биолог А. Л. Чижевский. Он нашел зависимость эпидемий и смертности населения Земли от солнечной активности.

Как же связать пятна на Солнце и события на Земле? Первые шаги к разгадке были сделаны тогда, когда астрономы начали применять в своих наблюдениях спектральные приборы. Оказалось, что вблизи солнечных пятен время от времени возникают яркие очаги - вспышки, а в них за несколько минут высвобождается огромное количество энергии. Во время вспышки в земной атмосфере происходит целый каскад явлений. Наиболее известное из них — падение слышимости радиопередач на коротких волнах. А примерно через сутки начинаются магнитные бури, вспыхивают полярные сияния. Все это наводило на мысль, что в межпланетном пространстве движется неизвестный агент, переносящий солнечные возмущения к Земле. Этот агент, названный солнечным ветром, был обнаружен космическими аппаратами — автоматическими межпланетными станциями.

Теперь известно, что солнечная вспышка. — это источник мощного рентгеновского излучения и потока радиоволн. Она выстреливает в пространство ядра водорода и гелия, ионы различных элементов, электроны, несущиеся со скоростями, близкими к скорости света. Из вспышек выбрасываются и более медленные частицы, долетающие до Земли за 20—40 часов.

От всепроникающей радиации вспышек нас защищает земная атмосфера. А вот для космонавтов, находящихся в орбитальном поле, радиационная опасность весьма существенна. Поэтому астрономы, а в их числе и ташкентские, ведут постоянный «солнечный патруль», по которому и оценивается радиационная обстановка на околоземной орбите.

Этой информацией о солнечных вспышках нам можно и ограничиться. Важно только отметить следующее. Астрономы изучают солнечные вспышки несколько десятилетий. Они указывают на Солнце те области, где возникновение вспышек в течение ближайших нескольких дней наиболее вероятно, но точно предсказать момент их появления они пока не могут.

Солнечный ветер «дует» не только из вспышек. Внешние слои Солнца непрерывно расширяются, подобно тому, как испаряется кипящая вода. Солнечная плазма, текущая и от спокойного Солнца, и из его активных областей, заполняет межпланетное пространство и настигает нашу Землю. Здесь она сталкивается с магнитным полем Земли. Магнитные бури — это и есть одно из следствий такого столкновения.

Магнитное поле Земли практически совпадает с полем намагниченного стержня, помещенного вблизи центра Земли. Силовые линии этого гигантского магнита выходят из северного магнитного полюса и, пронизав десятки тысяч километров околоземного пространства, входят в южный магнитный полюс. Магнитное поле Земли делят на внутреннее и внешнее. Принято считать, что внутреннее поле генерируется электрическими токами в жидком ядре Земли. Внешнее же поле связано с токами в околоземном пространстве. На долю этого поля приходится всего один процент общего магнитного поля, но именно оно представляет для нас наибольший интерес.

Внешнее магнитное поле — это и есть то препятствие, которое встречает солнечный ветер, накатывающийся на нашу планету. Поток плазмы сжимает магнитное поле Земли на дневной стороне и уносится на ночную сторону. Земля оказывается окруженной вытянутой полостью, получившей название магнитосферы. Магнитосфера похожа на бутылку, обращенную дном к Солнцу. Внутри этой «магнитной бутылки» на расстоянии десятков тысяч километров от ее дна находится Земля. За ней, на ночной стороне на сотни тысяч километров вытянуто узкое горло бутылки.

Магнитосфера защищает Землю от основной массы солнечных частиц, но она служит для тех и магнитной ловушкой. В ней есть «щели», и часть электронов и протонов просачивается внутрь полости. Они захватываются магнитным полем Земли и начинают сложное движение от одного полюса к другому. Сжатие силовых линий и электрические токи в магнитосфере вызывают быстрые колебания магнитного поля Земли. Это и есть магнитные бури. Правда, эти колебания не велики. Они редко достигают одного процента от общего поля.

Будут ли живые организмы ощущать эти колебания? Надо думать, что длительная эволюция выработала у живых организмов, включая человека, адаптацию к воздействию всех естественных процессов, в том числе и колебаний магнитного поля Земли. Но можно допустить и то, что адаптационные возможности человека существенно ослаблены в раннем и преклонном возрасте или вообще нарушены при каком-либо заболевании.

Итак, в этом звене цепочки явлений еще много неизвестного. Пока не ясно, как осуществляется воздействие колебаний магнитного поля на живой организм — на уровне физико - химических реакций в клетке, на уровне отдельных органов или организма в целом. Но эксперименты в поисках истины ведутся широким фронтом.

Так, например, установлено, что центральная нервная система человека реагирует на экранирование общего магнитного поля Земли. Опыты показали, что при всплеске низкочастотного электромагнитного излучения происходит резкое уменьшение содержания кальция в межклеточной жидкости. А это приводит к возбуждению нервных клеток. В ответ включаются защитные силы организма и замедляется реакция нервной системы на обычные раздражители. Не здесь ли кроется причина связи между вспышками на Солнце и дорожными происшествиями?

Казалось бы, на этом можно поставить точку и ждать новых результатов. Но тогда тема нашего разговора не будет полностью исчерпана. Дело в том, что научно - технический прогресс поместил человека в сети еще одного вида магнитных полей, о котором мы пока не упоминали. Это поля техногенной природы, созданные человеком в процессе его хозяйственной деятельности. В большом городе человек окружен интенсивными и все время меняющимися и по частоте, и по амплитуде электрическими полями. Их создают и городские транспортные средства, и промышленная, бытовая электро-, радио- и телеаппаратура. Эти поля в сотни раз больше, чем поле магнитной бури. Входя в вагон трамвая или электрички, человек попадает в магнитную среду, отличающуюся от той, что была на улице, не величину, сопоставимую с магнитным полем Земли. В центральной части большого промышленного города колебания техногенного магнитного поля существенно превышают по амплитуде самые большие из когда-либо зарегистрированных магнитных бурь! Поэтому специалисты и приходят к выводу о том, что в условиях города человек погружен в такую магнитную среду, где вклад магнитных бурь для его организма просто не ощутим.

И, наконец, последнее. Мы уже говорили, что астрономы не могут точно предсказать время солнечной вспышки. Соответственно, не лучше обстоит дело и с прогнозом магнитных бурь — ее прямого следствия. Сопоставление предсказанных и фактических событий 1986 и 1987 годов показало очень низкую оправдываемость этих прогнозов: всего 26 и 13 процентов. 67 дней в 1986 году и 59 дней в 1987 году люди объясняли свое плохое самочувствие магнитными бурями, а бурь-то не было.

Поэтому еще в 1987 году научный совет по геомагнетизму при отделении геологии, геофизики, геохимии и горных наук Академии наук СССР сделал заключение, что современное состояние исследований в области физики Солнца и солнечно - земных связей не позволяет с необходимой точностью давать долгосрочные прогнозы магнитной активности. Фон электромагнитных колебаний техногенной природы в пределах крупных городских агломераций существенно превышает естественные вариации земного поля.

В связи с этим широкая информация населения о возмущенности магнитного поля с медицинскими целями преждевременна.

З. КОРОБОВА,
старший научный сотрудник Астрономического института Академии наук УзССР.

От первой турбины...

Исполняется 50 лет с момента ввода в эксплуатацию Ташкентской ТЭЦ. Первая ее очередь была введена в работу в 1939 году и состояла из двух котлов и одного турбогенератора мощностью 6 тысяч квт, уже через год вошел в строй второй турбогенератор той же мощности.

В военном 1943-м был закончен монтаж третьего котла и турбогенератора мощностью в 12 тысяч квт. В середине 50-х годов осуществлено расширение ТЭЦ: введен в эксплуатацию котел ЦКТИ с турбиной. Для дальнейшего обеспечения теплом в 1963—66 годах были пущены водогрейные котлы. В последующие годы мощности ТЭЦ наращивались. Сейчас Ташкентская теплоэлектростанция является источником теплоснабжения значительной части города: для нужд отопления, вентиляции и горячего водоснабжения, а также для технологических нужд. Работая на газе, ТЭЦ вырабатывает также электроэнергию с наиболее низкими в республике удельными расходами топлива. Разрабатывается проект реконструкции и технического перевооружения электростанции с заменой части основного оборудования. Центральное место в проекте занимают вопросы обеспечения допустимых норм выбросов вредных веществ в окружающую среду.

Т. БУЛАТОВ.

Экологический дневник

В ходе экспедиции «Экология-89» сотрудники Ташгоркомприроды проверили 42 предприятия в промышленности, на транспорте и строительстве. С целью устранения выявленных нарушений выдано 342 пункта предписаний. В административные комиссии райисполкомов направлены материалы на 19 должностных лиц. Выдано 30 постановлений на приостановку работы цехов, участков и оборудования. Оштрафованы 12 должностных лиц на сумму 675 рублей.

За невыполнение мероприятий по снижению выбросов вредных веществ в атмосферу на технолога подсобного хозяйства ЖБИ-4 «Ташгорстроя» В. Головачева направлен материал в административную комиссию Кировского райисполкома. Административная комиссия Ленинского райисполкома рассмотрит материалы на главного инженера ПО «Фотон» А. Христича. Приостановлен участок приготовления керамической связки ТПО «Абразивный комбинат» и БРУ ЖБИ-4 «Ташгорстроя». За нарушение основ водного законодательства оштрафованы заместитель директора ПО «Фотон» В. Сухоруков, директор ТПКОО «Шарк» А. Юсупходжаев и старший мастер этого объединения А. Нухамедалиев. За срыв сроков подключения промстоков к городской канализации и сброс неочищенных стоков в канал Бурджар пивзаводу № 2 предъявлен иск на сумму 14 тысяч рублей.

За невыполнение выданных постановлений на приостановку незаконного строительства объектов (кооперативы «Наргиз», «Карасу», «Навои», филиал магазина № 18) материалы на перечисленные организации направлены в прокуратуру города.

С. САМОЙЛОВ,
начальник отдела Ташгоркомприроды.

Интеркурьер

◆ ПОПОЛНЕНИЕ В ЗООПАРКЕ

Наин — так назвали детеныша белого носорога, родившегося в зоопарке восточночешского города Двур-Кралове. Рождение в неволе белого носорога, самого крупного представителя этого семейства, — явление единичное. Оно доставило большую радость работникам зоопарка: ведь это уже четвертый детеныш белого носорога, появившийся здесь на свет. Как известно, данный вид животных обитает только в Южном Судане в количестве нескольких десятков особей.

Родившаяся почти 50-килограммовая самочка чувствует себя превосходно.

Двуркраловское стадо белых носорогов, которое насчитывает в настоящее время десять особей, — явление уникальное. Еще несколько этих животных живет в зоопарке Сан-Диего (США).

◆ ВОЗВРАЩЕНЫ ВЛАДЕЛЬЦУ

Портреты сына и жены Рембрандта кисти гениального голландского живописца, украденные в 1979 году из амстердамского музея, обнаружены в Нью-Йорке на одном из аукционов.

По заявлению организаторов аукциона, рисунки были представлены неизвестным клиентом на продажу. Портреты были выполнены на одном листе бумаги размером 7,5 на 12,5 сантиметров с обеих сторон.

Эксперт аукциона обратил внимание на высокое качество рисунков, предположив, что их автором может быть сам Рембрандт, что позднее и подтвердилось. Они занесены в каталог произведений художника и возвращены их законному владельцу.

◆ ОБВИНЯЮТСЯ В МОШЕННИЧЕСТВЕ

Саудовский мультимиллионер Адиан Хашогги в наручниках и под охраной полицейских доставлен из Швейцарии в США, чтобы предстать перед судом по обвинению в мошенничестве.

Хашогги, как утверждается, в качестве подставного лица в нескольких сделках выступал от четы Маркосов, которые обвинялись в незаконном изъятии из американских банков более 100 млн. долларов, принадлежащих Филиппинам.

Скандальный интерес, который проявляется к делу Хашогги, объясняется в частности, тем, что еще совсем недавно этот бизнесмен, специализирующийся на торговле оружием, принадлежал к числу самых богатых людей мира. Его ежедневный доход оценивался в 250 тыс. долларов. Но после ряда финансовых неудач его дела пошатнулись, и Хашогги из миллиардеров был «разжалован» в рядовые мультимиллионеры.

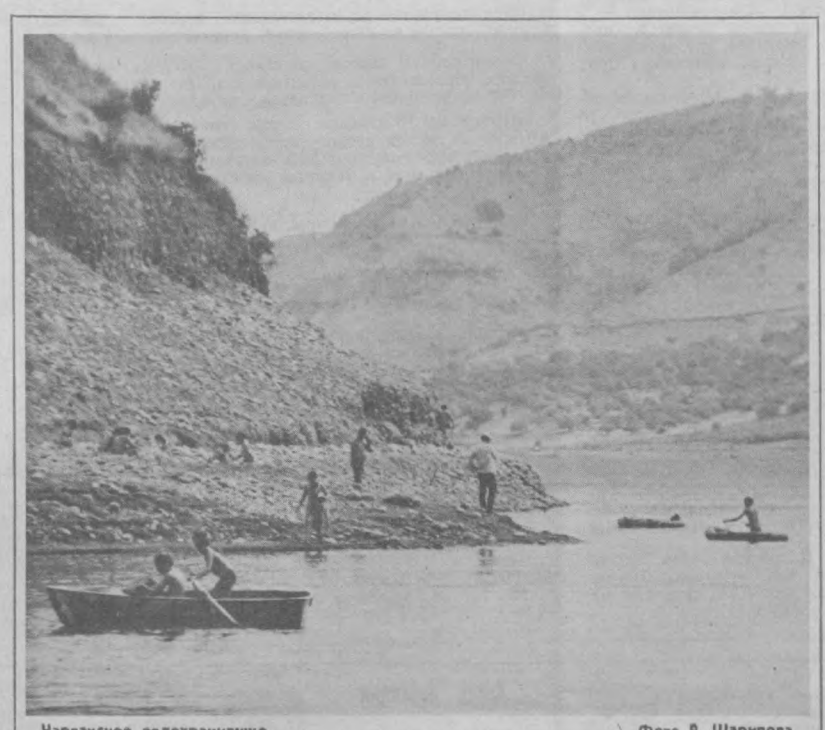

Чарвакское водохранилище. Фото Р. Шарипова.

РЕКЛАМА



КАНИКУЛЫ— ВЕСЕЛАЯ ПОРА!

Это время больших и маленьких открытий, увлекательных походов, проверка на выносливость, овладение различными видами спорта, купание, плавание...

Для летнего отдыха должна быть и соответствующая экипировка.

Зайдите в магазины торгово-розничной фирмы «Детский мир». Здесь вы купите обувь для мальчиков и девочек: кроссовки, летние туфли, босоножки, «чешки», сандалии.

В швейном отделе — платья, сарафаны, юбки, шорты, брюки, трусы, сорочки, панамки, пионерская форма для девочек и мальчиков.

Очень удобен для летнего отдыха трикотаж — майки, футболки, сорочки, спортивные костюмы, платья, трусы.

Для малышей обязательно купите надувные игрушки-матрацы (разных видов и размеров), надувные мячи. С ними дети будут чувствовать себя на воде более уверенно. Для досуга ребят — настольные игры, куклы, конструкторы, альбомы для рисования, пластилин, акварельные краски, кисти.

ТОРГОВО-РОЗНИЧНАЯ ФИРМА «ДЕТСКИЙ МИР».



Возвратите стеклотару в магазин!

ЧТОБЫ, НЕ ТРАТЯ ЛИШНИХ СИЛ И ВРЕМЕНИ, ВЫ МОГЛИ ВЫБРАТЬ УДОБНЫЙ ДЛЯ ВАС ПУНКТ ПО ЕЕ ПРИЕМУ, МЫ ПРЕДЛАГАЕМ АДРЕСА СПЕЦИАЛИЗИРОВАННЫХ ПУНКТОВ ПО ПРИЕМУ СТЕКЛОПОСУДЫ В КАЖДОМ РАЙОНЕ.

В таких пунктах стеклотара принимается любого вида в неограниченном количестве.

Кроме того, стеклянную посуду из-под прохладительных напитков и молочных продуктов принимают во всех продовольственных магазинах, осуществляющих продажу продукции в стеклянной таре.

Адреса специализированных пунктов по приему стеклотары при магазинах Сабир-Рахимовского райпищеторга:

№ 3 — Каракамыш 2/1 — часы работы с 9 до 19, перерыв с 14 до 15; телефон 46-65-65.

№ 3/1 — ул. Зиямова, 42 — часы работы с 9 до 18, перерыв с 13 до 14;

№ 6 — массив Тансыкбаева — часы работы с 9 до 19, перерыв с 13 до 14;

№ 8 — Ц-17, д. 18 — часы работы с 9 до 20, перерыв с 13 до 14;

№ 9/1 — массив Тансыкбаева — часы работы с 9 до 19, перерыв с 13 до 14;

№ 32 — Каракамыш 2/4 — часы работы с 9 до 19, перерыв с 14 до 15, телефон 29-31-51;

№ 10 — ул. Абдурахманова — часы работы с 9 до 19, перерыв с 14 до 15;

№ 11 — массив ТашМИ — часы работы с 9 до 19, перерыв с 14 до 15, телефон 46-33-68;

№ 12 — Торговый комплекс — часы работы с 9 до 19, перерыв с 14 до 15, телефон 29-08-47;

№ 21 — ул. Зиямова, 32 — часы работы с 9 до 20, перерыв с 14 до 15, телефон 46-59-87;

№ 23 — Каракамыш 1/3 — часы работы с 9 до 19, перерыв с 14 до 15;

№ 25 — ул. Сагбан — часы работы с 9 до 18, перерыв с 13 до 14, телефон 48-53-22;

№ 28 — ул. Фаробн — часы работы с 9 до 19, перерыв с 13 до 14;

№ 30 — ул. Чимбай — часы работы с 9 до 20, перерыв с 14 до 15, телефон 46-36-03;

№ 31 — вузгородок — часы работы с 9 до 19, перерыв с 13 до 14, телефон 46-82-26;

№ 16 — медгородок, дом 21 — то же, телефон 46-94-44;

№ 35 — массив ТашГУ — ТашМИ — часы работы с 9 до 19, перерыв с 14 до 15, телефон 46-28-80;

№ 41 — ул. Бабаджанова — часы работы с 9 до 20, перерыв с 14 до 15, телефон 48-30-22;

№ 48 — Каракамыш 1/4 — то же, телефон 48-53-31;

№ 49 — Каракамыш 1/2, дом 3 — часы работы с 9 до 20, перерыв с 13 до 14, телефон 48-17-72;

№ 54 — Каракамыш 1/1 — часы работы с 9 до 19, перерыв с 14 до 15, телефон 48-46-53;

№ 62 — массив Олимпия — то же, телефон 29-64-94;

№ 63 — Каракамыш 2/5 — часы работы с 9 до 20, перерыв с 14 до 15, телефон 29-61-23;

№ 64 — площадь Беруни — часы работы с 9 до 19, перерыв с 14 до 15;

№ 68 — С. Рахимова — часы работы с 9 до 20, перерыв с 14 до 15, телефон 48-07-28;

№ 71 — Каракамыш 2/3 — то же, телефон 29-20-16;

№ 18 — ул. Сагбан — часы работы с 9 до 19, перерыв с 13 до 14.

Все они работают без выходных.

ГЛАВНОЕ УПРАВЛЕНИЕ ТОРГОВЛИ ТАШГОРИСПОЛКОМА.
САБИР-РАХИМОВСКИЙ РАЙПИЩЕТОРГ.

Узбекское рекламное производственное предприятие ВПО «Союзреклама».

Выделен волею трудящихся...

Пятьдесят лет назад, 1 августа 1939 года, Президиум Верховного Совета СССР учредил медаль «Герой Советского Союза», которая с 16 октября того же года стала называться — «Золотая звезда».

Как учреждалась эта медаль? Кто был награжден первым? Сколько среди Героев иностранцев? Были ли случаи лишения этого звания? На эти и другие вопросы корреспондента ТАСС Б. Сопельняка отвечает заведующая отделом наград секретариата Верховного Совета СССР **Л. И. Швецова.**

— Еще со школьной скамьи мы знаем, что высшая степень отличия СССР — звание Героя Советского Союза — было установлено в апреле 1934 года, и что первыми героями стали летчики-полярники, участвовавшие в спасении челюскинцев. Как понять это разночтение: звание Героя Советского Союза установлено в 1934 году, а медаль — в 1939-м! Что же вручали первым героям?

—Первым Героям Советского Союза выдавалась особая грамота, они носили орден Ленина.

— Но ведь были люди, которых награждали орденом Ленина, но им не присваивалось звание Героя Советского Союза. Значит, их можно было принять за Героев?

— В принципе, да. Думаю, как раз это было одной из причин учреждения медали «Золотая звезда». Сразу после учреждения она была вручена тем, кто уже имел звание Героя Советского Союза. «Золотую звезду» № 1 получил один из летчиков-полярников— А. В. Ляпидевский.

— Итак, первыми Героями Советского Союза стали летчики - полярники, потом летчики-испытатели, потом покорители Арктики. Иначе говоря, этого звания были удостоены люди за подвиги мирных дней. Но со второй половины 30-х годов в наши двери начала стучаться война: Хасан, Халхин-Гол, выполнение интернационального долга в Испании и Китае. Какое отражение это нашло в книге героев Советского Союза?

— За бои у озера Хасан 22 командира и 4 красноармейца были удостоены высокого звания Героя. А лейтенант С. И. Грицевец и майор Г. П. Кравченко—за подвиги, совершенные в небе Испании и за бои у Халхин-Гола, первыми в стране были удостоены высшей степени отличия дважды... Но вот грянула Великая Отечественная война. О том, как сражались наши воины, свидетельствует такой факт: 8 июля по радио прозвучал первый с начала войны Указ Президиума Верховного Совета СССР о присвоении советским воинам звания Героя Союза. Ими стали летчики-истребители С. И. Здоровцев, П. Т. Харитонов и М. П. Жуков... Потом была битва за Москву и Сталинград, сражение под Курском, форсирование Днепра, Вислы, Одера и Шпрее, штурм Берлина. Всего же 11.635 человек были отмечены высшей степенью отличия, из них 115 — дважды. Стали Героями Советского Союза и 13 иностранных граждан.

Сегодня в нашей картотеке имена 12.699 Героев Советского Союза, 153 человека удостоены этого звания дважды, трое — трижды, двое — четырежды. Из общего числа Героев — 135 гражданских лиц, 92 женщины, 60 сотрудников КГБ, 14 — МВД, 44 иностранных гражданина. Самый «старый» из ныне здравствующих Героев Советского Союза (я говорю о возрасте медали) — Г. Ф. Байдуков, ему была вручена «Золотая звезда» № 10. Самый молодой—Г. П. Хаустов. Он тоже летчик, и удостоен этого высокого звания за выполнение интернационального долга в Афганистане.

— Бывали ли случаи, когда людей лишали звания Героя Советского Союза?

—Бывали. Всего звания Героя были лишены 78 человек. Как правило, это люди, запятнавшие свою честь и достоинство, перешедшие на сторону врага, предавшие Родину или лишенные советского гражданства. Кроме того, в 37 случаях отменены указы о присвоении звания Героя Советского Союза.

Скажу честно, что заниматься такого рода делами очень и очень неприятно. А вот восстанавливать звание Героя — огромная радость. Совсем недавно Президиум Верховного Совета СССР восстановил звание Героя Советского Союза и вернул честное имя летчику-истребителю С. С. Щирову. Все беды начались с того, что судьба наградила его... привлекательной женой, на нее обратил внимание Берия. Через своих подручных он склонил ее к сожительству. Муж не мог вынести позора и решил сделать так, чтобы «забавы» всесильного вельможи стали достоянием общественности. С этой целью в апреле 1949 года он инсценировал нарушение советско-турецкой границы. Когда выяснилось, что сделал он это с одной единственной целью рассказать на суде о недостойном поведении Берии, за него взялись ближайшие помощники палача — Абакумов и Комаров.

Подполковника Щирова лишили всех наград и приговорили к 25 годам лишения свободы. Потом этот срок снизили до пяти лет, а в 1956 году он вышел на свободу по амнистии. К сожалению, вскоре его не стало... Недавно совет ветеранов полка, в котором он воевал, обратился к нам с ходатайством о восстановлении С. С. Щирову звания Героя Советского Союза. Президиум Верховного Совета СССР самым внимательным образом рассмотрел это ходатайство и удовлетворил просьбу однополчан. Это не единственный случай восстановления звания Героя Советского Союза. За последнее время мы рассмотрели пять таких дел и все решили положительно...

Хочу отметить одну немаловажную деталь, о которой знают далеко не все. По существующему положению мы имеем право выдавать дубликат медали «Золотая звезда» — а в ней 21,5 грамма золота — но лишь в том случае, если она утеряна в результате стихийных бедствий, аварий, несчастных случаев и т. п.

Не могу не сообщить еще об одном нововведении. С прошлого года отменено повторное награждение медалью «Золотая звезда», так что отныне новых дважды Героев Советского Союза не будет. Так же, как не будут сооружаться им и бронзовые бюсты. А вот Героям Советского Союза, являющимся одновременно и Героями Социалистического Труда, бронзовые бюсты сооружать можно, но не при жизни.

Сейчас на моем столе лежат новые представления к званию Героя Советского Союза. Изучая представления, я вижу, что это — достойнейшие люди. Думаю, что к каждому из них применимы слова, сказанные более семидесяти лет назад в памятке, которая вручалась награжденному орденом Красного Знамени: «Тот, кто носит на своей груди этот высокий пролетарский знак отличия, должен знать, что он из среды равных себе выделен волею трудящихся масс как достойнейший и наилучший из них».

(ТАСС).

Возвращаясь к решению «Ювентуса»

РИМ, 21 июля. (Корр. ТАСС А. Тараканов). «Заваров остается в «Ювентусе» — эта новость, которая после потока критики, обрушившейся в последние недели в Италии на футболиста из Киева, казалась очередной журналистской «уткой», тем не менее оказалась правдой. На состоявшемся в среду экстренном совещании руководящей «тройки» туринского клуба — Бониперти, Джулиано и Говернато — было принято решение вновь предложить место в основном составе советскому футболисту.

Сейчас многие, даже самые именитые специалисты итальянского «кальчо» задаются вопросом, как могло произойти «практически невозможное»: решение об «отставке» Заварова, который в течение всего прошедшего сезона забил всего два мяча, было принято 15 июня, 14 июля игроку, выступавшему в туринской команде под десятым номером, объявили, что несколько итальянских клубов интересуются им. Иными словами, указывает «Корьере делло спорт», Заварову дали понять, что, «Ювентус» желает уволить его, «одолжив» другой команде. Советский футболист, проявив завидную выдержку и характер, и в этом надо отдать ему должное, от «предложений» отказался. Он заявил представителям «Ювентуса», что будет играть либо в Турине, либо в Киеве. Вопрос остался открытым.

На следующий день римская «Корьере делла сера» писала, что для «Ювентуса» приобретение Заварова было «плохой сделкой», так как этот футболист не смог проявить себя на поле, так и вне его. Он так и не заговорил по-итальянски, имел со всеми плохие отношения, начиная с журналистов и заканчивая болельщиками «Ювентуса», которые откровенно не любили «десятку» своей команды. Газеты почти хором заявляли о том, что Заваров не пользовался уважением в команде, и игроки часто жаловались в раздевалке на то, что им постоянно приходится играть «вдесятером». Да и сам Александр вынужден был признать, что, играя в Италии, не проявил всех качеств, присущих ему. «Я пережил десять ужасных, неудачных месяцев», — сказал он местным корреспондентам.

И все же выбор «Ювентуса» вновь пал на Заварова! Многие комментаторы выдвигают гипотезу о том, что на решение руководства клуба в какой-то степени повлияло «упорство» игрока, с которым он заявил о желании остаться в команде черно-белых. Возможно, большую роль сыграло и желание туринцев «не захлопывать дверь на Восток» и попытаться в очередной раз уговорить В. Лобановского «уступить» им Протасова, а если и удастся, то и Михайличенко. Отдельные газеты даже выдвигали идею о возможности «обмена» Заварова на Протасова...

Наиболее же реальной сейчас представляется версия (только лишь версия), которой придерживается «Корьере делло спорт». Газета пишет, что «Ювентус», испытав в этом году большие трудности в приобретении игроков — в частности, отказ перейти в команду двух бразильцев Карлоса Дунги и Луиса Антонио Мулера — вынудили Джампьеро Бониперти и Дино Дзоффа выбрать «наименьшее из зол». Не имея маневра для выбора и времени (чемпионат Италии начнется 27 августа), им пришлось остановиться на Заварове.

Редактор
Э. М. ЭРНАЗАРОВ.

РЕКЛАМА ОБЪЯВЛЕНИЯ



НАЧИНАЕМ ГОТОВИТЬСЯ К ШКОЛЕ!

Лето еще в разгаре, но недалек день, когда начнут работать школьные базары.

К СВЕДЕНИЮ РУКОВОДИТЕЛЕЙ ТОРГУЮЩИХ ОРГАНИЗАЦИЙ!

Чтобы, придя в магазин, покупатели нашли нужные для школьников товары, позаботьтесь заранее о закупке их на базе Узкультторг, которая предлагает:

авторучки шариковые по цене от 35 коп. до 3 руб.;

тетради общие в клетку из 96 листов по цене 44 коп.;

тетради общие в линейку из 96 листов по цене 41 коп.;

тетради в клетку из 48 листов по цене 18 и 20 коп.;

баллончики для заправки чернил по цене 6 коп.;

баллончики для заправки пишущих узлов по цене 60 коп.

На базе также имеются пионерские горны и пионерские барабаны.

Ташкентская межобластная оптовая база Узкультторг.
Узбекское рекламное производственное предприятие ВПО «Союзреклама»
(телефон 45-37-24).

ВСЕСОЮЗНЫЙ МЕЖОТРАСЛЕВОЙ НАУЧНО-УЧЕБНЫЙ ЦЕНТР ПО ВЫЧИСЛИТЕЛЬНОЙ ТЕХНИКЕ И ИНФОРМАТИКЕ

ОБЪЯВЛЯЕТ КОНКУРС

ПО ВЫБОРАМ ДИРЕКТОРА

Среднеазиатского филиала.

Приглашаются лица, имеющие ученую степень доктора или кандидата наук по разделам: информатика, вычислительная техника, автоматизация, а также научные труды и опыт научной и организаторской работы на научно-руководящих должностях по профилю предприятия со стажем работы не менее 10 лет.

Заявления принимаются до **22 августа 1989 года.**

Документы направлять по адресу: 700000, г. Ташкент, ГСП, ул. Кирова, 4. Телефоны для справок: 33-51-77, 33-80-02.

ВНИМАНИЮ РУКОВОДИТЕЛЕЙ ПРЕДПРИЯТИЙ, КООПЕРАТИВОВ И НАСЕЛЕНИЯ!

КОМПОСТ ДЛЯ ГРИБОВ — В «ПРИРОДЕ»!

КООПЕРАТИВ «ПРИРОДА»

ПРЕДЛАГАЕТ

компост улучшенного качества для грибов-шампиньонов.

Реализация начнется с **5 августа.**

Обращаться по адресу: 700112, г. Ташкент, квартал Г-10, дом 24, кв. 29.

Телефоны — 75-89-60, 74-44-58.

Кооператив «Природа».
Узбекское рекламное производственное предприятие ВПО «Союзреклама».

УВАЖАЕМЫЕ ПОКУПАТЕЛИ!

ПРИ ПОКУПКЕ ПРОХЛАДИТЕЛЬНЫХ НАПИТКОВ ПРОСИМ СДАВАТЬ ВЗАМЕН ПОСУДУ ВСЕХ ЕМКОСТЕЙ.

Куйбышевский райпищеторг.

ГЛАВНАЯ РЕДАКЦИЯ УЗБЕКСКОЙ СОВЕТСКОЙ ЭНЦИКЛОПЕДИИ

ОБЪЯВЛЯЕТ КОНКУРС

НА ЗАМЕЩЕНИЕ ВАКАНТНОЙ ДОЛЖНОСТИ

заведующего отделом иллюстрации и картографии из числа главных художников, художников издательств, художественных редакторов, книжных графиков, художников-дизайнеров книги, имеющих стаж практической работы названной профессии не менее 3-х лет.

Срок конкурса — месяц со дня опубликования объявления.

Документы направлять по адресу: г. Ташкент, ГСП, ул. Жуковского, 52. Главная редакция Узбекской Советской энциклопедии, отдел кадров. Телефон для справок — 32-77-57.

УВАЖАЕМЫЕ ТАШКЕНТЦЫ И ГОСТИ СТОЛИЦЫ!

с 25 по 27 ИЮЛЯ

В ТАШКЕНТСКОМ ФИРМЕННОМ МАГАЗИНЕ-САЛОНЕ

„ЭЛЕКТРОНИКА"

БУДЕТ ПРОХОДИТЬ

ВЫСТАВКА-ПРОДАЖА

КОМПЬЮТЕРОВ 3-х ВИДОВ.

Во время выставки-продажи вы сможете приобрести понравившийся компьютер, а помогут вам в этом квалифицированные инженеры-конструкторы этих компьютеров.

На выставке-продаже с вашим участием будут демонстрироваться игры, программы.

Наш адрес: г. Ташкент, ул. Гоголя, 38. Телефон 33-78-34.

Министерство народного образования Узбекской ССР

Ташгоруправление по народному образованию

ПРИГЛАШАЮТ НА УЧЕБУ:

на 1989-90 учебный год

ПРОФЕССИОНАЛЬНО-ТЕХНИЧЕСКОЕ УЧИЛИЩЕ УПРАВЛЕНИЯ ПО ТРУДУ И СОЦИАЛЬНОГО ОБЕСПЕЧЕНИЯ ТАШГОРИСПОЛКОМА

ПО СПЕЦИАЛЬНОСТЯМ:

механик по ремонту радиотелевизионной аппаратуры, бухгалтер для отраслей народного хозяйства и системы социального обеспечения, портной легкого платья, обувщик, секретарь-машинистка, вязальщица.

Срок обучения — 10 месяцев.

Принимаются инвалиды от 16 до 45 лет, дети инвалидов и члены семей, потерявших кормильца, от 16 до 20 лет.

К заявлению прилагаются: документ об образовании, свидетельство о рождении; справки: с места жительства, о состоянии здоровья (форма 086/У) или ВТЭК с трудовой рекомендацией; направление из райсобеса; 6 фотокарточек (3×4 см).

Документы принимаются ежедневно с 9 до 17.00, кроме воскресенья.

Начало занятий — 1 сентября.

Учащиеся обеспечиваются стипендией в размере 30 руб.

Общежитие не предоставляется.

Адрес училища: г. Ташкент, Октябрьский район, ул. Укчи, 107 «А», корпус-5 (метро—станция «Дружбы народов»).

СРЕДНЕЕ ПРОФТЕХУЧИЛИЩЕ № 24

ПО ПРОФЕССИЯМ:

С УЗБЕКСКИМ ЯЗЫКОМ ОБУЧЕНИЯ —

с 10-классным образованием: **повар, продавец промышленных товаров.** Срок обучения — год; **продавец плодоовощных товаров.** Срок обучения —8 месяцев; с 8-классным образованием: **повар, кондитер, продавец промышленных товаров.** Срок обучения — 3 года.

С РУССКИМ ЯЗЫКОМ ОБУЧЕНИЯ —

с 10-классным образованием: **повар «Интуриста»** (с изучением национальной и зарубежной кухни), **официант** (с изучением иностранного языка). Срок обучения — 2 года; с 8-классным образованием: **повар, кондитер, продавец промышленных товаров, продавец продовольственных товаров.** Срок обучения — 3 года; **официант.** Срок обучения — 2 года.

Принимаются юноши и девушки с 8—10-классным образованием в возрасте от 15 до 30 лет. Учащимся со средним образованием выплачивается стипендия в размере 30 руб.; с 8-классным образованием—обеспечиваются бесплатным питанием и обмундированием, в период прохождения практики учащиеся дополнительно получают 50 процентов от заработной платы.

Юноши с 8—10-классным образованием в возрасте от 15 до 30 лет принимаются по направлению общепита и торгующей организации (районных, городских, областных) по месту жительства.

Время обучения в училище засчитывается в трудовой стаж.

По окончании училища учащиеся с 10-классным образованием получают диплом по специальности, учащиеся с 8-классным образованием — диплом по специальности и среднее образование.

Занятия проводятся в хорошо оснащенных и оборудованных кабинетах. Работают кружки художественной самодеятельности и спортивные секции.

Желающие поступить в училище сдают документы: заявление на имя директора, аттестат о среднем образовании или свидетельство о восьмилетнем образовании, свидетельство о рождении или паспорт, автобиографию, характеристику, 6 фотокарточек (3×4 см), справки: медицинскую (форма 086/У), с места жительства, с места работы родителей.

Адрес: 700114, г. Ташкент, Кировский район, массив Юнусабад, квартал 18, (автобус: 167, остановка «Школа № 274»; автобусы: 8, 60, остановка «17-й квартал»; автобусы: 83, 9, 96, остановка «Гриль-бар»).

ТАШКЕНТСКОЕ СРЕДНЕЕ ПРОФЕССИОНАЛЬНО-ТЕХНИЧЕСКОЕ УЧИЛИЩЕ № 38

Если вы окончили 8 классов или имеете среднее образование, можете получить одну из профессий: **плотник.** Срок обучения — год; **столяр, автослесарь.** Срок обучения — 3 года; **электросварщик.** Срок обучения—2, 3 года, 10 месяцев; **сварщик-арматурщик.** Срок обучения — 2 года; **маляр.** Срок обучения — 1, 2, 3 года.

Окончившие училище со сроком обучения 3 года получают диплом о полном среднем образовании и профессии, пользуются льготами при поступлении в высшие учебные заведения. Время обучения в училище засчитывается в трудовой стаж. Учащиеся обеспечиваются 3-разовым бесплатным питанием, одеждой, спецодеждой, в период производственной практики выплачивается 50 процентов заработанной суммы. Общежитие не предоставляется.

Училище располагает оборудованными учебными кабинетами, мастерскими, спортзалом. Работают спортивные секции и кружки худ. самодеятельности.

Для поступления в училище необходимо представить документы: заявление на имя директора, свидетельства: о рождении (или паспорт), о 8-летнем образовании или аттестат; справки: с места жительства, медицинскую (форма 086/У), характеристику, 6 фотокарточек (3Х4 см).

Прием заявлений с 9 до 17.00.

Начало занятий — 1 сентября.

Адрес: г. Ташкент-141, ул. Багратиона, 4 (автобус 17 «в», до конца; маршрутное такси № 28, остановка «12-й жилгородок»; трамваи: 6, 13, 22, остановка «Северо-Восток-2»).

ТАШКЕНТСКОЕ СРЕДНЕЕ ПРОФЕССИОНАЛЬНО-ТЕХНИЧЕСКОЕ УЧИЛИЩЕ № 9

выпускников школ, окончивших 8, 10 классов, проживающих в г. Ташкенте.

ПО СПЕЦИАЛЬНОСТЯМ:

швея-мотористка по изготовлению верхней одежды, швея-мотористка по изготовлению женского легкого платья.

Окончившие 8 классов обучаются 3 года, получают среднее образование и специальность. Они обеспечиваются обмундированием и бесплатным питанием:

окончившие 10 классов — год, стипендия 30 рублей в месяц. В период прохождения производственной практики учащиеся получают 50% заработной платы.

Время обучения в училище засчитывается в трудовой стаж.

Представляются документы: заявление на имя директора, паспорт, аттестат об образовании, характеристика из школы, справка с места жительства, медицинская справка (форма № 286), 6 фотокарточек (3×4 см).

Начало занятий — 1 сентября.

В училище традиционными стали «Праздники первого изделия», конкурсы на «Лучшего по профессии», «День молодого рабочего». Работает комсомольско-молодежный клуб «Красная гвоздика». В училище создан ученический «Дом моделей», проводятся занятия в кружке технического творчества, художественной самодеятельности, спортивных секциях.

Выпускники училища, имеющие отличные оценки, решением педсовета будут рекомендованы для поступления на дневное отделение Ташкентского института текстильной и легкой промышленности.

Адрес: г. Ташкент, п/о 100, ул. Б. Хмельницкого, 55 (трамваи: 4, 7, 9, 11, 24, 28; автобусы: 2, 3, 7, 11, 40, 45, 50, 51, 54, 57, 58, 67, 94, 99; троллейбусы: 2, 6, 13, 14, 16, остановка «Театральная»). Телефон 55-42-59.

ПОВАР — ПРОФЕССИЯ УВАЖАЕМАЯ И НУЖНАЯ!

Получить профессию повара вы можете

В ШКОЛЕ-СТОЛОВОЙ

СЕРГЕЛИЙСКОГО ТРЕСТА СТОЛОВЫХ.

Принимаются девушки с 8—10-классным образованием, имеющие прописку в г. Ташкенте, без вступительных экзаменов.

Обучение — на русском языке. Учащимся выплачивается стипендия в размере 52—63 руб. в месяц.

Начало занятий — 1 сентября.

Время обучения засчитывается в трудовой стаж.

По окончании школы-столовой учащиеся получают квалификацию повара III разряда и обеспечиваются работой на предприятиях треста. Проработав год, молодые специалисты могут продолжить учебу в Ташкентском техникуме советской торговли.

Для поступления на учебу необходимо иметь документы: об образовании, 2 фотокарточки (5х6 см), характеристику, паспорт, свидетельство о рождении.

За справками обращаться: г. Ташкент, массив Спутник, квартал 2, дом 70, напротив магазина «Фируза». Телефон 57-43-07.

Центр по трудоустройству, переобучению и профориентации населения г. Ташкента

ПРИГЛАШАЕТ НА РАБОТУ

В АВТОКООПЕРАТИВ «ОЗОДЛИК»

при автобусном парке № 8

владельцев личных машин для перевозки пассажиров в свободное от основной работы время. Месячный взнос — 20 рублей.

При кооперативе строится станция технического обслуживания автомобилей, в данное время работает цех по ремонту аккумуляторных батарей.

Обращаться по адресу: г. Ташкент, проспект Космонавтов, 6 или Кировское отделение по трудоустройству — ул. Энгельса, 48.

КИНО

24 ИЮЛЯ

Художественные фильмы:

Дворец искусств — «ЯД» (20.00 — большой зал, 18, 21.00 — малый зал).

Чайка — «ЯД» (17.40, 21.00).

Дружба — «ПЕПЕЛ» (17, 20.00).

Нукус — «ВЛЕЧЕНИЕ» (17, 20.30).

Ватан — «КОГДА-ТО» (17.30, 20.30).

Им Лисунова — «РАННЯЯ ЗРЕЛОСТЬ»; «ВСЕ МЕНЯЕТСЯ» (17.30, 21.00).

30 лет ВЛКСМ — «МУЖЧИНА И ЖЕНЩИНА. 20 ЛЕТ СПУСТЯ» (по чётным).

ЛЕТНИЕ

Фестиваль — «ИНТЕРДЕВОЧКА» (21.50).

Хива — «ИНТЕРДЕВОЧКА» (22.15).

25 ИЮЛЯ

Художественные фильмы:

ЗИМНИЕ

Дворец искусств — «ЯД» (11, 14, 17, 20.00 — большой зал, 12, 15, 18, 21.00 — малый зал).

Чайка — «ЯД» (11, 14, 17.40, 21.00).

Дружба — «ПЕПЕЛ» (11, 14, 17, 20.00).

Нукус — «ВЛЕЧЕНИЕ» (11, 14, 17, 20.30).

Ватан — «КОГДА-ТО» (11.30, 14.30, 17.30, 20.30).

Им. Лисунова — «РАННЯЯ ЗРЕЛОСТЬ»; «ВСЕ МЕНЯЕТСЯ» (10.30, 14, 17.30, 21.00).

30 лет ВЛКСМ — «МУЖЧИНА И ЖЕНЩИНА. 20 ЛЕТ СПУСТЯ» (по чётным).

ЛЕТНИЕ

Фестиваль — «ИНТЕРДЕВОЧКА» (21.50).

Хива — «ИНТЕРДЕВОЧКА» (22.15).

Телефоны автоответчиков:

Москва — 68-68-81.

25 лет УзССР — 53-65-87.

Им. М. Шейхзаде — 42-39-74.

Им. Хамзы — 91-10-51.

Тинчлик — 58-34-88.
Искра — 39-14-59.
30 лет ВЛКСМ — 33-44-52.

УТЕРЯННЫЕ

круглую печать молодежного спортивно-оздоровительного центра «Богатырь» Ташкентского авиационного производственного объединения им. В. П. Чкалова,

круглую печать кооператива «Досуг»

СЧИТАТЬ НЕДЕЙСТВИТЕЛЬНЫМИ.

МОЛОДЕЖНАЯ ФИРМА «ЭМХО»

ЦК ЛКСМ Узбекистана

ПРИГЛАШАЕТ ЛИЦ, ВЛАДЕЮЩИХ АНГЛИЙСКИМ ЯЗЫКОМ,

НА ПЛАТНЫЕ КУРСЫ

экскурсоводов, руководителей туристских групп.

Прием документов с 9 до 18.00.

ПРИГЛАШАЕТ ЖЕЛАЮЩИХ

НА ПЛАТНЫЕ КУРСЫ

по изучению языков идиш, иврит, английского, узбекского.

Прием документов с 9 до 18.00.

Наш адрес: г. Ташкент, массив Чиланзар, ул. Газеты «Правда», 69, 9-й этаж, 906-я комната. Телефоны: 78-30-22, 78-32-27.

Коллектив городского управления «Ташгаз» с глубоким прискорбием извещает о кончине старейшего работника газового хозяйства

КЛИМОВА
Бориса Васильевича

и выражает искреннее соболезнование родным и близким покойного.

Коллектив Ташкентского завода электромонтажных изделий спецтреста «Узэлектромонтаж» с глубоким прискорбием извещает о смерти старейшего работника, главного конструктора завода

ЛЕВИТА
Бориса Эфроимовича

и выражает глубокое соболезнование родным и близким покойного.

Вечерний ТАШКЕНТ

Издается самостоятельно на русском и узбекском языках. Выходит ежедневно, кроме воскресенья.

Орган Ташкентского горкома Компартии Узбекистана и городского Совета народных депутатов, Ордена Трудового Красного Знамени типография Издательства ЦК Компартии Узбекистана, г. Ташкент.

Адрес редакции: 700083, г. Ташкент, ул. Ленинградская, 32.

ТЕЛЕФОНЫ ОТДЕЛОВ: партийного и советского строительства и пропаганды — 32-57-83, 32-53-38; экономики и капитального строительства — 33-08-74, 32-55.34; социально-бытовых проблем (по вопросам городского хозяйства, торговли и быта — 32-56-83; науки и учебных заведений — 33-45-84; военно-патриотического воспитания, физкультуры и спорта —33-28-95; культуры —32-56-80; информации — 32-53-78); писем и массовой работы —33-29-70, 32-53-79; общественной редакции — 33-99-42, 32.53-66; «Ташкентская неделя»— 32-56-84; объявлений — 33-81-42; для замечаний и предложений по доставке —067.

Р 05876. Тираж 170320. В. 2197. Индекс — 64691. 1 2 3 4 5 6 7 8 9 10