# Вечерний Ташкент

*Пролетарии всех стран, соединяйтесь!*

Орган Ташкентского горкома Компартии Узбекистана и городского Совета народных депутатов

ГАЗЕТА ВЫХОДИТ С 1 ИЮЛЯ 1966 ГОДА ◎ № 179 (6. 968) ◎ Вторник, 8 августа 1989 года ◎ Цена 3 коп.


## УХОДИТЬ ОТ ФОРМАЛИЗМА, СОВЕРШЕНСТВОВАТЬ РАБОТУ

Проблемы совершенствования форм и методов партийно - политической работы по месту жительства, улучшения наглядной агитации обсуждены на совещании, состоявшемся в ЦК Компартии Узбекистана. В нем приняли участие работники идеологических отделов обкомов партии, Ташкентского городского и районных комитетов партии, представители ведомств, издательств республики.

В ходе состоявшегося обмена мнениями подчеркивалось, что в условиях перестройки всех сфер жизни общества, расширения демократизации и гласности особое значение приобретает организация политико-воспитательной работы в трудовых коллективах, по месту жительства. К этой работе следует привлечь всех коммунистов, беспартийный актив. Одной из важнейших задач партийных комитетов должен стать политический диалог с людьми.

Участники совещания отмечали, что в организации агитационно - массовой работы накопилось немало проблем, формализма и шаблона. На улицах городов и сел еще много помпезных панно и транспарантов с заздравными лозунгами и общими призывами. Нередко средства наглядно - политического оформления играют роль украшений неблагоустроенных фасадов зданий, прикрывают запущенные территории. Не всегда дается принципиальная оценка расточительству, неоправданным затратам на оформление без должной идейно - пропагандистской нагрузки. Плохо используются в работе оперативные и эффективные формы наглядной агитации, плакаты, «молнии», сатирические выпуски.

На совещании шел разговор о том, что, придавая важное значение организации политико - воспитательной работы в трудовых коллективах, коммунист не может прерывать политическую работу и по месту жительства. Подчеркивалось, что эта работа должна быть в зоне особого внимания со стороны партийных комитетов. В выступлениях затрагивались также вопросы организации пропагандистской работы в ответственный период выборов в местные Советы.

(УзТАГ).

**Партия сегодня. Какой ей быть?**

# О том, что волнует

Главнейший вопрос перестройки — это демократизация нашего общества, а она неосуществима без демократизации передового, политического авангарда общества — партии. Сегодня отставание партии в перестройке уже ни для кого не является новостью. Об этом прямо говорилось и на апрельском (1989 г.) Пленуме ЦК КПСС, и на Съезде народных депутатов СССР, и на совещании в ЦК КПСС 18 июля текущего года.

Еще два года назад Генеральный секретарь ЦК КПСС М. С. Горбачев в докладе на июньском (1987 г.) Пленуме ЦК КПСС обратил внимание партии на то, что наметилась «тревожная тенденция — отставание ряда партийных организаций от доминирующих настроений, динамичных процессов, которые разворачиваются в обществе». Невольно возникает вопрос — каковы же главные причины отставания партии в тех революционных процессах, происходящих в нашей стране? Однозначного ответа здесь не может быть. Сегодня мы столкнулись с целым комплексом причин. Одна из них состоит в том, что внутрипартийная демократия — эта основа жизни и деятельности партии, ее движущая сила — осталась на доперестроечном уровне, в то время когда все слои общества охвачены стремительной демократизацией.

В интересах перестройки партийной работы, придания нормативной силы важнейшим уставным положениям о внутрипартийной демократии требует конструктивной доработки и главный организационный документ партии — Устав КПСС. В этой связи хочу высказать свои предложения по наиболее волнующим меня аспектам жизни партии, которые пока не нашли своего отражения в Уставе.

Принятое 26 мая 1987 года постановление ЦК КПСС по Ташкентской областной партийной организации, задуманное как общепартийное и нацеленное на развитие демократических начал, дало мощный толчок дальнейшему совершенствованию внутрипартийной работы, укреплению партийных рядов.

В развитие этого постановления проходит аттестация коммунистов в Ташкентской областной партийной организации, разработана и внедрена система двухгодичного отбора в партию, существенные изменения претерпела и работа с партийным резервом. Целесообразность проведения общественно-политической аттестации коммунистов как эффективного средства самоочищения и укрепления партии нашла свое отражение и в Тезисах ЦК КПСС XIX Всесоюзной партийной конференции. Опыт проведения аттестации, даже на примере нашей партийной организации, показал, что она позволяет дать четкий и ясный ответ на вопрос: кто есть кто? Ведь даже в условиях перестройки немало лиц, только на словах ратующих за перемены, а на деле не проявляющих активности. А ведь именно по коммунистам, по нашим делам судят о правильности взятого партией курса на демократизацию, совершенствование социализма.

Считаю, что в Устав КПСС должно быть внесено положение о **регулярном проведении общественно-политической аттестации коммунистов в первичных партийных организациях (не реже одного раза в пять лет)**. Давно настала пора очистить партию от всякого рода карьеристов и приспособленцев, которые вступили в ее ряды, преследуя лишь корыстные цели.

**Используя опыт, накопленный партийными организациями Ташкентской области и г. Ташкента по работе с молодым партийным пополнением в рамках 2-годичной системы отбора и приема в партию, необходимо это положение также закрепить в новом Уставе КПСС.** Следует четко провести в жизнь ленинский принцип: пусть лучше десять работающих не будут членами партии, чем один болтающийся будет членом партии. Даже заметное сокращение численности партии только повысит ее авторитет.

Школы партийного резерва, создаваемые в партийных организациях, должны стать в полном смысле этого слова школами по изучению деловых и моральных качеств лиц, изъявивших связать свою жизнь с партией, через них, как через партийное сито, должны проходить будущие кандидаты в члены КПСС.

В Уставе КПСС записано, что Коммунистическая партия Советского Союза есть боевой испытанный авангард советского народа, объединяющий на добровольных началах передовую, наиболее сознательную часть рабочего класса, колхозного крестьянства и интеллигенции. Вступление в КПСС — дело добровольное. Но, встав в партийные ряды, через некоторое время отдельные партийцы то ли из-за низких деловых качеств, из-за неумения работать с людьми, то ли по другим причинам начинают понимать, что они-то как раз и не являются тем боевым авангардом, о котором говорил В. И. Ленин. Поэтому **в Уставе КПСС необходимо зафиксировать право свободного выхода из партии без всяких обсуждений и последствий.** Это послужит также оттоку из КПСС лиц, «затесавшихся» в ее ряды, преследуя свои меркантильные интересы. Такое положение Устава будет соответствовать развитию внутрипартийной демократии, повысит авторитет партии.

Считаю важным обсудить вопрос и о внесении в Устав КПСС **положения о том, что члены и кандидаты в члены партии, изобличенные в использовании служебного положения в корыстных целях, зажиме критики, нарушении гласности, демократизма, нарушившие законы Советского государства, несмотря ни на какие заслуги, не могут состоять в партии и подлежат исключению из ее рядов.**

Сейчас, как никогда, остро стоит вопрос о том, чтобы закрыть доступ в партийные ряды людям случайным. А это можно сделать только в том случае, если отказаться от догмы процентного соотношения, когда прием дозируется в зависимости от принадлежности к различным социальным группам. Анархия тут не уместна, но и тащить насильно в партию человека лишь потому, что его анкетные данные укладываются в разнарядку и проценты — это грубейшее нарушение Устава КПСС. Партийные ряды должны быть открыты для тех, кто сознательно стремится в партию, кто не только словом, но и делом доказывает свою авангардную роль в коллективе.

Практика внутрипартийной жизни последних десятилетий, на мой взгляд, свидетельствует, что длительное засиживание на руководящих постах одних и тех же лиц ведет к серьезным отрицательным последствиям, к застою в движении кадров. И поэтому прежде всего **необходимо четкое ограничение сроков пребывания на руководящих партийных должностях, как это было заложено в Уставе КПСС, принятом XXII съездом партии в 1961 году. Ограничение сроков пребывания на руководящих партдолжностях и систематическое обновление состава руководителей особенно необходимо проводить на уровнях от парткома предприятия (организации) до обкома партии.**

Эти положения должны быть закреплены и конкретизированы в Уставе КПСС. Считаю, что систематическое обновление партийных комитетов всех ступеней на каждых выборах должно производиться не менее чем на одну треть. Избрание одних и тех же лиц секретарями парткомов до обкомов включительно не более чем на три срока подряд. Освободившихся от выборной руководящей работы товарищей целесообразно направлять на работу по специальности в соответствии с имеющейся профессией.

И еще один момент, который, я думаю, должен найти свое отражение в Уставе КПСС. Коррупция и бесхозяйственность, разлагавшие общество на протяжении последних десятилетий, нанесли серьезный урон не только экономике, но и всей общественной сфере нашей жизни. И немало мздоимцев, хапуг, взяточников, расхитителей было выброшено перестройкой и из партийных рядов. Прикрываясь партийным билетом, коррумпированные элементы тянули нашу страну в пучину экономического краха, по частям растаскивали и разворовывали народное достояние. Поэтому я считаю, что **партийные организации, допустившие серьезные просчеты в работе, знавшие, но не принявшие мер по предотвращению преступлений со стороны своих членов, подлежат решением ЦК роспуску, а коммунисты, входящие в них, — внеочередной аттестации.**

Партия может и должна быть политическим авангардом. Но роль авангарда не может быть декларирована, а может быть только завоевана. Завоевана не подавлением инакомыслия, не репрессиями, а только передовой теорией, научно обоснованными стратегией и тактикой, формированием целей и задач, захватывающих умы и сердца советских людей.

А для этого у самой партии должен быть Устав, отвечающий сегодняшней революционной ситуации, сложившейся в стране, включающий в себя положения о широкой самодеятельности коммунистов, общественных началах в работе парткомов всех звеньев.

**В. ПИЛИПЮК,**
секретарь парткома МВД Узбекской ССР.

# В Ташкентском горкоме партии

Как уже сообщалось, на заседании бюро Ташкентского горкома Компартии Узбекистана в конце июля текущего года был рассмотрен ход выполнения постановления Ташкентского горкома Компартии Узбекистана от 21 января 1989 года «О неудовлетворительной работе партийных организаций, коммунистов-руководителей строительного комплекса г. Ташкента по обеспечению выполнения планов жилищного и социального строительства в 1988 году и мерах по восполнению допущенного отставания».

При обсуждении этого вопроса было отмечено, что вопросы состояния и дальнейшего наращивания темпов строительства жилья в Ташкенте находятся в центре внимания партийных и советских органов. Принимаемые меры способствовали выполнению в первом полугодии 1989 года плана жилищного строительства, вводу в эксплуатацию школ, детских садов, больниц. Вместе с тем была выражена озабоченность медленными положительными сдвигами в выполнении государственного плана, повышении качества работ.

Подчеркивалось, что партийные организации строительного комплекса не в должной степени мобилизуют коммунистов, трудящихся на работу в новых экономических условиях. Медленно внедряются прогрессивные формы организации и стимулирования труда.

Обращено внимание Ташкентского городского, районных исполкомов Советов народных депутатов на ослабление их роли в реализации жилищной программы.

Бюро горкома партии обязало партийные организации, коммунистов - руководителей советских, хозяйственных органов обеспечить все необходимые условия для изменения положения дел в жилищном и социальном строительстве.

На бюро был также рассмотрен ход реализации постановления Ташкентского горкома партии от 29 декабря 1988 года «Об организаторской и политической работе партийных организаций, коммунистов-руководителей ТСО «Ташгорстрой» по переводу на государственную приемку объектов жилья и соцкультбыта».

Отмечено, что положение дел в строительном комплексе свидетельствует о значительных упущениях со стороны партийных организаций, администрации в обеспечении выполнения государственного плана, повышения качества работ, уменьшения объемов незавершенного строительства.

В ряде строительных организаций, переведенных на хозрасчет, из-за низкого уровня организации работ рост заработной платы превышает темпы роста производительности труда.

Подчеркнута необходимость усиления борьбы с нарушениями производственной дисциплины.

Не произошло серьезных перемен в подходах к планированию строительного производства, концентрации необходимых трудовых и материальных ресурсов на сдаточных объектах жилья и соцкультбыта, своевременной подготовке проектно-сметной документации и площадок под строительство.

Не изжиты отступления от утвержденных проектов, нарушения технических условий производства работ. Только в нынешнем году за низкое качество работ госприемкой применены штрафные санкции к подрядным организациям на сумму 77 тыс. рублей, приостановлено строительство 45 объектов.

Обращено внимание партийных организаций, коммунистов-руководителей ТСО «Ташгорстрой» на необходимость создания надлежащих культурно-бытовых условий для строителей, организации работы торговли и общественного питания на стройплощадках.

Предложено коммунистам-руководителям Ташгорисполкома, райисполкомов повысить спрос с соответствующих учреждений и ведомств, обеспечить необходимое вовлечение потенциала подрядных организаций, развивать индивидуальное строительство.

Рассмотрено заявление члена КПСС Дехканходжаева Н. А. Бюро отменило собственное постановление от 20.05.85 года об освобождении т. Дехканходжаева Н. А. от обязанностей председателя исполкома Чиланзарского районного Совета народных депутатов по отрицательным мотивам как необоснованное.

На заседании бюро горкома партии были обсуждены некоторые другие вопросы, по которым приняты решения.

**На темы дня**

# Кто заказывает музыку

## ТОЛЬКО ЛИ КООПЕРАТОРЫ ПОВИННЫ В «КРУТЫХ» ЦЕНАХ?

**При слове «кооперативное» рука сама тянется в карман, покрепче защупывая бумажник. Вроде и товар неплох, но цене кусачая. Доколе терпеть!**

**Адресуем этот вопрос председателю исполкома союза кооперативов Узбекистана Т. Салимову.**

— Кооператор? Халтура! Кооперативное? Плохое либо ворованное. Обидно слышать. Но посмотрим на цены глазами не потребителя, а с другой стороны — с нашей. Со стороны производителя.

Над нами — целый ворох бумаг, вяжущий по рукам и ногам. Над нами (к примеру, в Узбекистане) свыше 300 подзаконных нормативных актов, и попробуй нарушить хоть один — тут же получишь по рукам. Госкомцен СССР установил, что кооперативам надо продавать сырье, оборудование, транспорт, запчасти по ценам, превышающим обычные оптовые от двух до восьми раз. Так чего вы после этого хотите? О каком равенстве, о какой честной конкуренции с госсектором может идти речь, если кооператор загодя поставлен в неравные условия?

Списанное оборудование, которому на свалку пора, мы вынуждены покупать за бешеные деньги. Ютимся в полуподвалах, сырьем и материалами разживаемся по случаю. Из более 8 тысяч кооперативов Узбекистана действует лишь половина, 40 процентов не имеет помещений. Свыше 160 тысяч кооператоров поставлены перед выбором: либо вздувай цены, чтобы продержаться, либо закрывай дело. Мы обратились в правительство республики с просьбой отменить хотя бы часть невразумительных, несправедливых актов и инструкций. Предложения рассматриваются...

**— Но ведь зарабатывают кооператоры очень даже неплохо...**

—... Что опять же говорит о неуверенности в завтрашнем дне, неизвестности — что с нами будет? Ведь куда привлекательнее — не чулок набивать сверхприбылью, а направить заработанное на расширение своих предприятий. Но сейчас кооператоры на это не идут. Их пугают, прямо скажу, зловещие перспективы, в частности, связанные с новым налогообложением.

**— Допустим, добились вы отмены мешающих нормативных актов. Товар сразу подешевеет!**

— Цены станут ниже государственных, а качество выше. Не верите? Да ведь уже сейчас 90 процентов строительных кооперативов республики работают по госрасценкам. Создано целое кооперативное объединение «Средазкабель». Кто бы подумал, что предприятие с миллионными убытками, сменив вывеску, меньше, чем за полгода не только выполнит все планы, но и даст прибыль в 27 миллионов. За четыре месяца производительность труда выросла в 17 раз! А Чирчикский трансформаторный? А Узбекский комбинат тугоплавких и жаропрочных металлов?.. На глазах рождается новая экономическая формация. Очень важно не загубить ее, поддержать...

**— Как!**

— Резко снизить число планируемых показателей и для кооперативов, и для госпредприятий. Не на словах, а на деле дать нам наконец возможность заниматься своей работой самостоятельно. И уравнять все трудовые коллективы в правах, не глядя на то, государственный он или кооперативный.

**— Не приведет ли это к оттоку части квалифицированных рабочих из государственного сектора в ваш!**

— Такая тенденция уже наметилась. И удивляться тут нечему. В Ферганской области, например, из 1.588 человек, занятых в кооперативах по бытовому обслуживанию, 1.200 перешли из системы Минбыта. Оно и понятно, ведь зарплата члена кооператива в 2—3 раза выше, она достигает порой полутора тысяч рублей в месяц. Где еще можно заработать такие деньги? Правда, и трудиться требуем действительно в поте лица, тут мы уступок не знаем...

Нас обвиняют в том, что переманиваем рабочих. Ну а кто виноват фактически — разве кооператор? Разве это я заставил какой-нибудь завод или фабрику нанять и кормить никому не нужный управленческий штат, который съедает зарплату рабочего? Уберите этих людей — и сможете больше платить тем, кто действительно нужен производству. Мы у себя поступаем именно так...

Пока на государственных заводах и фабриках не будут реально созданы нормальные, общепринятые в цивилизованном мире условия управления, труда и отдыха — рабочие будут выбирать нас.

**— У вас хотя и полуподвалы, но, по крайней мере, платят больше!**

— Этой простой истины никак не хотят понять те, кто отвечает за обеспечение кадрами общественного производства. Продолжаются попытки применять старые методы давления, диктата, поставить побольше рогаток перед инициативой. Поток «изобретений», внедряемых административно-командной системой, похоже, неиссякаем. Не далее как в июне Госкомсоцтруд Узбекской ССР выдвинул очередную «идею»: взимать с кооперативов деньги за каждого принятого квалифицированного рабочего.

Как вы думаете: если эта новация пройдет — цены станут ниже или выше? На ком в конечном счете хотят отыграться организаторы государственного сектора за свое неумение проявлять заботу о кадрах? На вас, на покупателях. А уж покупатель потом виноватого найдет. Он не пожалеет слов для обличения кооперативов, дерущих с простого человека три шкуры...

**М. КИМ,**
корр. УзТАГ.

## В Президиуме Верховного Совета Узбекской ССР

За долголетнюю плодотворную работу, большой вклад в дело улучшения сферы обслуживания трудящихся, повышение качества изготовляемой продукции, решение социальных вопросов для работников объединения присвоил почетное звание «Заслуженный работник сферы обслуживания Узбекской ССР» тов. **Исравилову Файзулле** — директору производственного объединения «Ташгоршвейбыт» им. В. И. Ленина.

* * *

За многолетнюю добросовестную работу, заслуги в расширении торговой сети, умелую организацию коллектива на успешное выполнение плановых заданий и социалистических обязательств присвоил почетное звание «Заслуженный работник сферы обслуживания Узбекской ССР» тов. **Дементьеву Виктору Яковлевичу** — заместителю директора республиканского специализированного торга «Узспорттторг».

* * *

За заслуги в развитии советской печати и коммунистическом воспитании трудящихся присвоил почетное звание «Заслуженный журналист Узбекской ССР» тов. **Абдурахмову Фаттаху** — редактору многотиражной газеты «Мотор» на узбекском языке Ташкентского трамвайно-троллейбусного производственного управления.

* * *

За заслуги в организации и успешном проведении больших торжественных мероприятий, посвященных 2000-летию города Ташкента, фестивалю Индии в СССР и других, присвоил почетное звание «Заслуженный работник культуры Узбекской ССР» тов. **Согонову Гелию Леонидовичу** — генеральному директору Республиканского учебно-тренировочного объединения по подготовке групп олимпийского резерва Госкомспорта Узбекской ССР.

* * *

За многолетнюю плодотворную работу в печати, заслуги в развитии переводческого дела в республике, повышении идейно-политического уровня и общей культуры узбекского народа присвоил почетное звание «Заслуженный работник культуры Узбекской ССР» тов. **Этамбердиевой Икбол** — переводчице главной редакции переводов Узбекского информационного агентства (УзТАГ) при Совете Министров Узбекской ССР.

* * *

За долголетнюю плодотворную работу, заслуги в развитии печати, активное участие в общественной жизни и подготовке молодых редакторов присвоил почетное звание «Заслуженный работник культуры Узбекской ССР» тов. **Мухитдинову Фазлитдину** — старшему редактору Главного управления по охране государственных тайн в печати при Совете Министров Узбекской ССР.

* * *

За плодотворную работу в парторганизации по перестройке ее деятельности, повышению ее боевитости и авторитета, поиск новых форм и методов работы с людьми наградил Почетной грамотой Президиума Верховного Совета Узбекской ССР тов. **Котельникову Светлану Филипповну** — секретаря партийного бюро института «Средазгипроводхлопок».

* * *

За заслуги в деле широкой пропаганды достижений архитектуры, градостроительства, монументального искусства и строительного производства республики наградил Почетной грамотой Президиума Верховного Совета Узбекской ССР тов. **Вуколову Ирину Евгеньевну** — зав. отделом редакции журнала «Архитектура и строительство Узбекистана».

* * *

За мужество и самоотверженность, проявленные при спасении людей во время пожара в больнице, наградил от имени Президиума Верховного Совета СССР медалью «За отвагу на пожаре» тов. **Омельяненко Петра Григорьевича** — старшего инженера объединенной центральной клинической больницы.

# Встреча в махалля

**В клубе махалля «Илгор» Октябрьского района состоялась встреча работников Ташкентского обкома и Ташкентского горкома партии с жителями нескольких близлежащих махалля.**

В своих выступлениях руководитель лекторской группы обкома партии Н. Юсупов, зав. сектором идеологического отдела горкома партии А. Абдураимов остановились на процессах, характеризующих сегодняшнюю общественно-политическую жизнь страны, республики, города, ответили на многочисленные вопросы. Участники встречи подчеркнули полезность таких мероприятий, которые дают возможность из компетентных источников узнать о событиях, происходящих в нашем обществе, мерах, предпринимаемых партийными и советскими органами по развитию демократизации и гласности, решению социальных проблем и сложных проблем межнациональных отношений.

**С. НАСЫРОВ.**

## Сообщение

**окружных избирательных комиссий по выборам в Ташкентский городской Совет народных депутатов вместо выбывших депутатов.**

В соответствии со статьей 54 Закона Узбекской ССР «О выборах в местные Советы народных депутатов Узбекской ССР» зарегистрированы кандидатами в депутаты городского Совета народных депутатов:

по избирательному округу № 325 Сергелийского района **Ташкулов** Сергей Ташкулович, 1923 г. рождения, узбек, член КПСС, образование высшее, председатель Ташкентского городского производственного государственно-кооперативного агропромышленного объединения «Ташагропром»;

по избирательному округу № 351 Фрунзенского района **Стешенко** Григорий Парфирьевич, 1936 г. рождения, украинец, член КПСС, образование высшее, зам. министра местной промышленности УзССР.





**320 девушек примет в этом году медицинское училище при ТашМИ. Сегодня здесь проходят вступительные экзамены. Всем, кто хочет стать медицинским работником, сообщаем, что прием документов в это учебное заведение продолжается.**

**НА СНИМКАХ: идут экзамены.**

Фото **Е. Батырова.**

## За «круглым столом» — ветераны

Познавательную поездку в Чехословакию и Польшу совершила группа ветеранов Великой Отечественной войны. Путешествие для тех, кто освобождал европейские страны от фашистского ига, организовали ташкентские областной и городской советы ветеранов войны и труда, облсовпроф.

По возвращении домой состоялась встреча за «круглым столом» в Узбекском республиканском совете ветеранов войны и труда. Подобные поездки рассматриваются советом не только как отдых, но и как возможность перенять и применить новое и полезное в пропагандистской и воспитательной деятельности, особенно среди молодежи.

Во встрече принял участие Председатель Верховного Совета Узбекской ССР, председатель Узбекского республиканского совета ветеранов войны и труда Р. Г. Гуламов.

(УзТАГ).

## Футбол

Вчера состоялись матчи чемпионата страны по футболу среди команд первой лиги. «Пахтакор» на своем поле встретился с «Ростсельмашем». Два мяча-близнеца забили ташкентские футболисты в ворота соперников. На 33-й минуте капитан хозяев поля Денисов со штрафного удара открыл счет. Под занавес матча Касымов с такого же положения удвоил результат. Набрав 28 очков, «Пахтакор» с шестого места переместился на четвертую строчку турнирной таблицы. Лидирует в первой лиге ЦСКА — 36 очков, у «Кайрата» — 33, «Гурия» — 32.

Результаты остальных матчей: «Торпедо» — «Котайк» — 3:0, «Металлург» — «Таврия» — 0:0, СКА Р — «Нистру» — 1:1, «Спартак» — СКА «Карпаты» — 1:1, «Нефтчи» — «Даугава» — 2:0, «Динамо» Бт — «Кузбасс» — 1:0, «Кубань» — ЦСКА — 0:7, «Кайрат» — «Факел» — 1:0, «Геолог» — «Динамо» СТ — 1:0, «Шинник» — «Гурия» — 0:2.

Национальная политика: актуальные задачи

# Узы кровного родства

**Не убывает поток читательской почты, посвященной проблемам межнациональных отношений. Это и понятно: не спадает накал страстей в этой сфере жизни нашего общества. Почти каждый день приносит новое известие о возникновении больших и малых очагов напряженности на межнациональной почве, хотя десятилетиями мы убеждали себя и весь мир, что у нас-то национальный вопрос давно и окончательно решен.**

**Попытки привлечь внимание к имеющимся проблемам в лучшем случае замалчивались, а то и просто подавлялись.**

**И все же хочется сказать вот о чем. В истории нашей страны было немало трудных периодов, но чувства человеческого сострадания, милосердия, доброты, любви к ближнему, независимо от его национальности, всегда были характерны для советского народа.**

**И хочется верить, несмотря ни на что, не утрачены им. В последнее время мы практически перестали вспоминать это понятие — «советский народ». Думаю, нельзя с этим согласиться, потому что каждый из нас, при всей разнице во взглядах, воспитании, образовании, национальности или вероисповедании, индивидуальных особенностях, является частью единого целого, исторически сложившейся общности людей. Именно поэтому с такой болью воспринимаются нами проявления межнациональной напряженности в любой точке нашей страны, где бы мы ни жили.**

**Об этом пишут и наши читатели, которые размышляют о причинах возникновения напряженности, высказывают свою точку зрения о путях решения этих проблем, предостерегают...**

## ОБЗОР ПИСЕМ

«Считаю, что любой национальный вопрос, кроме освободительной борьбы, есть вопрос искусственный, — пишет **А. Курышев.** — На деле же вопросы рождаются общие для всех, а уж потом они трансформируются в национальные. Ведь проблема чистоты родного языка, возрождения родной культуры — общая для всех народов, и связана она для всех с развитием культурности, порядочности, честности вообще. Всякие «национальные» вопросы можно решать общечеловеческими методами».

Можно поспорить с читателем насчет «искусственности» национального вопроса, но то, что их можно и нужно решать общечеловеческими методами, несомненно. И тому примеров немало. Инвалид Великой Отечественной войны **Б. П. Гольдфельд** в своем письме рассказывает о том, что с 1929 года хранится у него домовая книга с записью о его прописке в одной из махалля Ташкента на узбекском языке арабским шрифтом. Метрика же его написана по-украински, а сам он говорит на русском, родном еврейском и немного на узбекском языках. Воевал ветеран в составе многонациональной роты, где были чуваши, евреи, мордвины, казахи. После войны он долгие годы бок о бок работал с людьми разных национальностей, и всегда главными в их отношениях были дружба, взаимоуважение, стремление понять друг друга.

«Я — за перестройку, за возрождение нравственности вообще, за преемственность традиций народов, любовь к обычаям отцов и дедов. Надо взять изначально все лучшее и развивать на нем новое. Мы все духовно обогатимся от этого. Мне близки и понятны узбеки и таджики, индусы и поляки, русские и украинцы, адыги и черкесы — все, с кем приходилось работать и дружить. И всегда стараюсь познать душу народа». Это строки из письма **А. Сухацкого**, которое заканчивается так: «Мой отец — поляк, мать — казачка, дед — запорожец, жена — еврейка, дети — ?...» Так и хочется, улыбнувшись, сказать — «советские». Но дело, конечно, не в физическом, так сказать, кровном родстве, а в том, что у всех нас — единая судьба, мы все должны быть связаны узами кровного родства, независимо от национальности наших предков. Разумеется, это не значит, что мы все должны быть людьми без роду-племени, отнюдь. Речь идет о том, что, уважая и заботясь о своей истории, культуре, языке, надо уважать культуру и язык других народов, перенимать друг у друга все лучшее. В данном случае сложение ведет к умножению. Это подчеркивает и наш читатель **Р. Дамин**, который пишет, что каждому народу есть чему поучиться у другого, такое общение ведет только к взаимообогащению, поэтому надо перенимать друг у друга только хорошее.

Разные письма встречаются в нашей почте: недоумевающие, порой излишне резкие, некоторые даже заканчиваются словами: « Я знаю, что вы это не напечатаете...» Особенно активизировались наши читатели в связи с ходом обсуждения проекта Закона о языках Узбекской ССР. Одни целиком одобряют его появление, другие столь же категоричны в своем неприятии, третьи, приветствуя в целом этот шаг, вносят конкретные предложения по его улучшению, доработке, совершенствованию, высказывают свою озабоченность тем, как будущий закон отразится на межнациональных отношениях в республике. **Г. П. Семин, П. Р. Саблин, «пенсионерка В. Г. С.»**, как она подписалась, считают, что данный закон может привести только к разъединению коренного народа со всеми остальными национальностями, проживающими в Узбекистане, ставит людей в неравные условия, возводит барьер на пути прогресса, ограничивает свободу личности и усиливает лишь мощь бюрократического аппарата. **С. П. Климова** с горечью пишет о том, что ей приходится сталкиваться с проявлениями недоброжелательности со стороны отдельных лиц, хотя, как она сообщает, ее отец — детский врач и мать-гинеколог в любую погоду спешили на помощь больным, не спрашивая об их национальности. Конечно, можно понять недоумение и тревогу читателей, однако хочется сказать, что все же не следует, наверное, обобщать и автоматически записывать всех в «националисты». В народе говорят, что гнев — плохой советчик. Верная истина, по отношению же к сфере межнационального общения — верная вдвойне. Ведь банальная перебранка — может, и самый легкий и простой путь, но он ведет лишь к углублению конфликта, раздувает огонь, а не гасит его. Наша же общая цель — нормализовать обстановку, вернуться на пути мира и согласия, общего спокойствия.

«Я — русская, живу в Узбекистане 17 лет из своих тридцати пяти. Муж и я сама немного понимаем узбекский язык, но никогда не будем на нем говорить: способности средние, изучение языков дается тяжело. Но вот двое наших детей узбекский язык знают, потому что выросли в общении с узбекскими детьми». Далее автор письма **Тагурова** пишет о том, что стыдно населению республики не знать узбекского языка, но решить эту проблему в один день нельзя, тем более заставлять взрослых людей изучать язык. Надо этим заниматься с детского сада, поэтому только по меньшей мере через пять лет можно рассчитывать на решение языковой проблемы. Этого же мнения придерживается и **Н. М. Кулик**, которая добавляет, что, конечно же, язык основной национальности республики знать нужно, но вот только от этого «на полках наших магазинов товаров не прибавится». Признавая приоритетность решения экономических проблем, замечу, что, пожалуй, связь между полками магазинов и знанием языка все же существует. Чем быстрее мы начнем говорить на одном общем языке — языке взаимопонимания, тем быстрее мы сообща сможем решить те задачи, которые поставлены перед нами перестройкой, в частности по повышению нашего благосостояния. Поэтому, думается, мудрее, разумнее не взаимные претензии и ультиматумы выдвигать, а искать взаимоприемлемые решения, вести диалог, может быть, даже идти на компромиссы во имя достижения общих целей.

Разумеется, знать язык народа, давшего имя республике, нужно, и тут абсолютное большинство наших читателей единодушны. Другое дело, что многие из них, честно говоря, недопонимают цели и задачи нового Закона о языках, боятся, что узбекский язык будет насаждаться силой везде и всюду. «Что же, теперь на узбекский язык силой будут переводить весь штаб ТуркВО и воинские части, где 90 процентов русских и 10 процентов — представители других национальностей?» — спрашивает жена военнослужащего **А. Г. Кодолбенко.** Далее в своем большом и очень взволнованном письме она делает вывод: сейчас, в период демократии, хочешь — голосуй на выборах, хочешь — нет. Так же должно быть и с изучением языка, пишет она. Совершенно правильный вывод, но ведь проект закона именно этот принцип и провозглашает — добровольность изучения языков, кроме тех случаев, когда знание русского и узбекского языков в пределах профессиональных обязанностей считается обязательным (в магазинах, на транспорте, в медучреждениях, в сфере обслуживания и т. д.). Так что не стоит понапрасну разжигать страсти по этому поводу.

Хочется привести и еще один отрывок из письма А. Г. Кодолбенко. Она стала свидетельницей такой сцены в магазине: покупательница по-русски просит продавщицу показать товар. Продавщица не реагирует на вопрос. Тогда девушка повторяет просьбу по-армянски. Естественно, продавщица не понимает ее и спрашивает уже по-русски: «Что вам нужно?». А может быть, эта девушка приехала к нам из пострадавшего от землетрясения района Армении, а ее здесь так обидели. Где же знаменитое узбекское гостеприимство, заключает читательница. Что можно ей ответить? Что нельзя по одному плохому, невоспитанному человеку судить обо всем народе? Это, по-моему, и так понятно. Но повторю еще раз, что, как говорится, себе дороже, когда пытаешься обидеть другого, поэтому от этого не выигрывает никто. И еще одно можно добавить по этому поводу — все-таки именно русский был и остается языком межнационального общения. Так давайте скажем ему за это спасибо, ведь это ни в коей мере не умаляет и не унижает другие языки. Об этом нам написала и воспитатель детского сада **Л. А. Хан**, при этом отмечая, что многие родители-узбеки сознательно приводят своих детей в русскую группу, потому что хотят, чтобы малыши знали русский язык.

Перекликается с этим письмом и письмо ташкентца **Сола Карвина**, считающего Узбекистан своей Родиной, а родным языком — русский, хотя своим национальным языком он тоже владеет. Так вот, обращаясь через газету к своим землякам-узбекам, автор письма призывает их не обкрадывать себя, потому что русский язык связывает их не только с русскими, но и с людьми любой национальности. И не надо накапливать взаимные обиды, чаще всего они не стоят тех душевных, нравственных затрат, что расходуются на выяснение отношений. «Нет, земляки, мы все одинаковые в своих достоинствах и недостатках, сделаны из одного материала. У всех нас есть семьи, работа, мечты. Правда, говорим мы по-разному, но не будем на этой мелочи заострять внимание. Давайте поймем душу друг друга, найдем общий язык и будем говорить на нем друг другу только добрые слова».

В самом деле, давайте говорить друг другу только добрые слова, ведь это нетрудно, а значит для всех нас так много.

**Л. ПАК.**



Четыре года работает инженером-нормировщиком в литейном цехе экскаваторного завода Ирина Васильева. В коллективе ее знают как активного и добросовестного работника. За беспокойный характер Ирину выбрали зам.секретаря комсомольской организации цеха.

НА СНИМКЕ. И. Васильева.

Фото Х. Мирзакаримова.

Точка зрения

# ...Лишь бы платили?

**В последнее время все чаще и чаще приходится сталкиваться с загадочным КМЦ. Но оказалось, что загадочного здесь немного, и КМЦ—это культурно-молодежные центры, цель которых заключается в организации досуга молодежи. Как достигается эта цель? И достижима ли она с помощью КМЦ? Ответы на эти вопросы я решила найти в центре «Феруза».**

За многообещающей вывеской «КМЦ «Феруза» скрывалось помещение, во многом похожее на обычные конторы: столы, стулья, пищущая машинка, пухлые папки с бланками...

— Здесь только контора, — подтвердил мои наблюдения заместитель директора КМЦ «Феруза» Кировского района З. Раскин. — Помещения, где мы могли бы проводить мероприятия, куда могли бы пригласить желающих, у нас нет.

Как организовать досуг, не имея для этого помещения? Здесь нужна инициатива, ведь можно использовать «стены» тех предприятий, организаций, учреждений, которые приютят КМЦ. В первую очередь это школы. В школе № 247 открыт кружок «Художник-оформитель», организованный силами КМЦ, в школе № 23 — клуб авторской песни. Частыми гостями стали ребята из КМЦ в школах №№ 9, 47 и других. Однако всю деятельность в школах не развернешь, да и учащиеся, проведя в школе полдня, стараются быстрее покинуть ее стены и поискать развлечений в других местах.

Обратили в центре внимание и на пустующие подвалы. На квартале 2 Юнусабада сумели привести в порядок один из подвалов и организовать в нем зал для занятий атлетической гимнастикой. Но и этого мало.

— Из-за отсутствия собственной материальной базы КМЦ вынужден заключать договоры с предприятиями о проведении тех или иных мероприятий, — говорит зав. отделом научно-технического творчества молодежи Кировского райкома комсомола В. Тарасов. — Это выгодно, потому что предприятия заранее перечисляют определенную и порой солидную сумму. На одних же благотворительных концертах центру долго не продержаться.

Здесь-то и начинается основная работа КМЦ. Для этого необходимо, во-первых, заключить договор с предприятием, во-вторых, договориться, в свою очередь, с художественным коллективом, в-третьих, отправить этот коллектив на предприятие, в-четвертых, реализовать билеты и т. д. Иначе как посредничеством эту работу не назовешь. И я не могу понять, почему то же самое предприятие не может договориться с художественным коллективом напрямую?

Интересная, на мой взгляд, «дискуссия» прошла в моем присутствии между представителем КМЦ и работником райкома комсомола.

— Военно-патриотический клуб «Зенит», действующий в Кировском районе, выполняет большую воспитательную работу, помогает «трудным» подросткам уйти от влияния «улицы», готовит ребят к службе в армии. А что делают, например, ваши группа «ББВейка» и переплетный цех?

— Переплетный цех по линии общества «Мехрибонлик» только создается. В нем будут работать инвалиды, которые займутся книгами из фондов библиотеки имени Навои. Правильно организованный досуг — это и посильный труд. Здесь, помимо привлечения к труду, мы будем иметь и приличный доход.

— А группа «ББВейка»? Она была задействована в детских садах, и уж никак не скажешь, что занималась досугом молодежи...

— Но вы здесь не учитываете, что мы дали возможность работать нашей творческой молодежи, которая и была в составе группы. Она побывала почти во всех детских садах района и опять-таки пополнила нашу «казну». А это для нас немаловажно...

Я слушала этот разговор и все больше и больше понимала, что деятельность КМЦ в основном «крутится» вокруг получения доходов. «Мы будем браться за организацию досуга где угодно, лишь бы нам платили деньги», — прямо сказали мне в КМЦ.

Судя по этой фразе, я не очень-то понимаю разницу между культурно-молодежным центром и кооперативом. Не свели ли организацию «досуга в КМЦ к чистой коммерции?

— Да, я думаю, что КМЦ «Феруза», как, впрочем, и многие другие КМЦ вообще, ушел в «коммерцию», — говорит второй секретарь Кировского райкома комсомола С. Магрупов.— Они вынуждены сами создавать себе условия и добывать средства для существования. Отсюда и такие виды работ, как установка автосторожей на автомобильных стоянках; участие в проведении свадеб (это около 900 рублей за свадьбу) и т. п. Мы планируем пересмотреть положение центра, сократить в нем штаты, конкретизировать сферы деятельности. И, конечно же, будем подыскивать помещение, средства...

Сделать это будет нелегко. К примеру, у КМЦ «Умид» Кировский трест столовых забирает зал на 120 мест, несмотря на то, что у центра есть договор об аренде помещения.

Но это, как говорится, дело второе. Я бы хотела обратить внимание читателей на то, что в последнее время при слове «досуг» моментально возникает другое — «деньги» При таком отношении можно дойти до того, что... У нас появилось немало платных кружков, секций, клубов. Но где обыкновенные кружки, секции и клубы, где ребята смогли бы и позаниматься полезным делом, научиться чему-нибудь, отдохнуть, наконец, но **бесплатно!** Согласитесь, что денег для досуга у молодежи в большинстве случаев не имеется. И не у всех есть родители, которые могут выдать на «развлечение» несколько рублей. Не получится ли так, что и молодежь у нас разделится на два «сорта»: тот, кто может платить, будет интересно и содержательно проводить досуг в видеотеках, дискотеках, на концертах и других мероприятиях, в платных секциях, кружках, а тот, кто не может платить, будет искать развлечения сам в подворотнях, сомнительных компаниях. А возможно, и примется «доставать» деньги, но не работой, а спекуляцией, кражами, разбоем. Разумеется, за деньги можно сделать гораздо больше и лучше, чем не имея никаких средств. Но были же в свое время энтузиасты! Или их время прошло?..

**И. МАРКОВСКАЯ.**

Читатель критикует

# «Порядок» для беспорядка

Нет надобности говорить об очередях. Они стали нашим социальным злом, они стали нашей бедой. Но очереди не пропадают. Они продолжают терзать и мучить нас. Многие вызваны дефицитом — действительным или искусственным — на товары или некоторые виды услуг. Но почему в Ташкенте постоянно очереди, а порой и настоящие столпотворения возникают у касс в кинотеатрах? Почему желающим попасть на сеанс приходится выстаивать у закрытого окна от 30 минут до часа? Кто придумал такой «порядок»?

Приведу пример. Моя семья решила несколько дней назад пойти в кинотеатр «Дружба» на сеанс в 20.00. Учли сложившийся «порядок» и пришли в 19.30. Но получилось так, что фильм оказался нестандартным по длительности, и потому следующий сеанс перенесли на 20.30, и нам пришлось вместе с другими простоять в ожидании открытия кассы полчаса.

К чему ведет такой «порядок» работы касс кинотеатров? Кассир не успевает за 30—40 минут реализовать все билеты, и тогда после начала киносеанса в зал продолжается поток зрителей. Начинаются разборы с местами, люди снуют в проходах и между рядами, мешая всем смотреть кинофильм.

Молодые же люди, жаждущие, несмотря ни на что, попасть на сеанс, начинают «штурмовать» кассу. Возникает иногда буквально свалка, творится то, что недостойно цивилизованного общества.

Главное же — создается основа для спекуляции билетами. Люди обращаются к услугам перекупщиков и спекулянтов, сознавая, что в сложившейся ситуации билет им не купить. Сфера обслуживания должна работать на потребителя, а не наоборот!

**В. БОГАТЫРЕВ.**

Экономика: проблемы и решения

# *Территориальный хозрасчет— реальность или утопия?*

**Белоруссия с 1990 года переходит на республиканский хозрасчет. Но насколько реально осуществить эту модель в условиях экономики, которая одной ногой стоит в командно-бюрократическом прошлом, игнорировавшем экономические законы!**

В Белоруссии хорошие дороги, чистота и порядок в городах, относительно богатые села, да и прилавки магазинов нескучные. И тем не менее у населения нет оснований для удовлетворенности своей жизнью.

Председатель Госплана Белоруссии Вячеслав Кебич рассказал о нехватке жилья, некоторых товаров и услуг, сложной экологической ситуации. Корни этих явлений он видит прежде всего в сохранении архаичной системы централизованного распределения почти любой продукции, в диктате центральных ведомств и бесправии местных органов власти, в неразумной командно-бюрократической политике цен. Из-за перекосов в ценообразовании республика оказалась должна Союзу 4 миллиарда рублей. Республика, которая на 1 рубль зарплаты производит 2 рубля продукции!

— В эпоху перестройки, — говорит В. Кебич, — Белоруссия поставила вопрос о ликвидации этого мифического долга. В Москве ответили: не обращайте на него внимания, это символический долг. Но «символический долг» заставляет республику ежегодно платить 3 процента от 4 миллиардов рублей, т. е. 120 миллионов...

— В 1990 году, — заявил председатель Госплана Белоруссии, — мы введем региональный хозрасчет. В целом у нас нет экономических разногласий с нашими прибалтийскими соседями, которые также готовятся к переходу на региональный хозрасчет. Есть «только» разные политические подходы. Мы в отличие от них не выдвигаем требования о том, чтобы все находящиеся на территории республики богатства (земля, леса, недра, объекты промышленности и инфраструктуры и т. д.) были достоянием республики. По Конституции они являются достоянием всего Союза, и мы не считаем возможным против этого возражать, поскольку Белоруссия является его составной частью. Я не вижу регионального хозрасчета в эстонской модели МЕ («Свободной модели хозяйственного расчета Эстонской ССР»). В ней нет экономических нормативов, конкретных экономических подходов к функционированию Эстонии в составе Советского Союза. В ней определены принципы взаимоотношений независимого государства Эстонии с СССР.

Что касается нас, — сказал далее В. Кебич, — то мы видим в качестве ключевых моментов предоставление экономической самостоятельности не только республике, но и областям, районам, даже сельсоветам, а также в отказе Центра от диктата в сфере политики цен — их должны устанавливать сами республики в процессе горизонтальных экономических связей между собой и с зарубежными странами. Лично я также считаю необходимым ввести на территории республики параллельную денежную единицу — конвертируемый рубль, который в банке будет стоить несколько обычных рублей. Он сможет использоваться и в расчетах с зарубежными партнерами, и внутри республики — для приобретения товаров высокого качества и повышенного спроса.

У секретаря Гродненского областного комитета партии, народного депутата СССР Владимира Семенова есть другие мысли в отношении республиканского хозрасчета:

— Мы не готовы к реальному хозрасчету. Его не может быть без перехода всей экономики и каждого предприятия на нормальную экономическую основу. Нужно срочно отказаться от затратных показателей в экономике (типа «объем товарной продукции в рублях»), от содержания убыточных предприятий и сельских хозяйств, отнять собственность у ведомств, которые ее узурпировали, и вернуть ее народу. Министерства должны не получать деньги автоматически, а просить их из государственного бюджета и получать то, что отпустит парламент. Пора искоренить несуразицы централизованного ценообразования, привести цены в соответствие с реальным спросом и предложением, приблизить их к международному уровню. Нас завела в тупик сама политика стабильных цен любой ценой: цены должны расти, но должна расти и зарплата (а также социальные выплаты).

Надо сделать так, — говорит В. Семенов, — чтобы колхозу, продающему раков за границу, было выгодно продавать их для советских граждан. Кто из наших соотечественников, скажем, в последние 20 лет видел в магазинах раков?

Гродненская область граничит с Литвой и Польшей. Частная приграничная торговля процветает: на гродненском рынке поляки продают все: от колготок до видеомагнитофонов, а в Польшу вывозят электроприборы, велосипеды, теле- и радиоприемники, строительные материалы, хозяйственные товары. Таможня трудится на 30-градусной жаре в поте лица, в длинной очереди желающих пересечь границу звучит детский плач, вспыхивают перебранки.

Литовцы везут из Белоруссии садовый инвентарь, хозяйственную утварь, галантерею. А белорусы ездят в Литву за мясными продуктами: хотя в Гродненской области производится более 170 килограммов мяса на душу населения в год, «добрый дядюшка» из Москвы выделяет жителям этой области в лучшем случае по 30 килограммов.

В. Семенов привел еще один кричащий пример. Верховный Совет Белоруссии постановил: ставить в очередь на получение жилья следует только тех граждан, кто имеет до 7 кв. м жилплощади на человека. В Гродненской области власти имеют возможность повысить эту границу до 8 кв. м, но «республика не разрешает». Почему? Надо, говорит он, предоставить право законотворчества всем выборным органам власти — вплоть до сельсовета.

Парадоксы гипертрофированного централизма заставляют белорусов с нетерпением ждать введения экономической самостоятельности республики. Для создания жизнеспособной экономики нужны не только интеграция и международное распределение труда, но и — в первую очередь — децентрализация.

**И. БАРАНИКАС,**
обозреватель АПН.
Минск — Гродно — Москва.



**ВЛАДИМИРСКАЯ ОБЛАСТЬ. Когда въезжаешь на территорию колхоза «Буревестник» Гусь-Хрустального района, замечаешь необычно красивые для большинства сел Нечерноземья дома, украшенные резьбой по дереву. Впечатление такое, будто находишься в каком-то сказочном городке, созданном руками кудесников.**

**Создателем этого завораживающего архитектурного убранства является бригада молодых колхозных парней, освоивших затейливую резьбу. Они взяли у колхоза в аренду столярный цех и на его базе создали строительный кооператив. Главная заповедь умельцев — строить так, чтобы жизнь была краше.**

**НА СНИМКЕ: (слева направо) колхозные умельцы Н. Е. Шигонцев, Е. А. Зуев, А. Н. Лукашов, И. В. Репин, В. А. Мироедов, Н. А. Мироедов и А. Б. Пискарев.**

Фото Г. Попова.
Фотохроника ТАСС.

Патриот

# Словом и делом

Ивану Константиновичу Евтееву исполнилось восемьдесят лет. Половина его жизни связана с нашим Ташкентским институтом инженеров железнодорожного транспорта. Начинал он в пятидесятом на военной кафедре, был начальником штаба ГО, ночным комендантом студенческого городка... Сейчас — на заслуженном отдыхе, но...

Не каждый на его месте мог бы рассказать о той большой общественной работе, которую продолжает вести ветеран, несмотря на свои годы.

В его биографии, как в зеркале, отразилась жизнь всей нашей страны. На заре Советской власти вступил в комсомол, участвовал в становлении молодой Советской республики, боролся с кулаками и бандитами, восстанавливал разрушенное гражданской войной народное хозяйство, строил Ворзобскую ГЭС в Таджикистане, прокладывал железные дороги в Средней Азии. Затем — военно-транспортная академия и... Великая Отечественная война. В составе 2-го и 3-го Украинских фронтов освобождал Европу от фашистской чумы. Но и после войны на Родину вернулся не скоро — помогал труженикам освобожденных стран восстанавливать разрушенное хозяйство: тысячи километров железнодорожного пути, сотни промышленных сооружений, в том числе крупные мосты через реку Дунай в Будапеште, Вене и Белграде. Затем, будучи командиром батальона, он вместе с солдатами строил и восстанавливал железнодорожные объекты, мосты на Украине.

Где бы ни находился, Иван Константинович всегда умел хорошо организовать любое порученное ему дело. Об этом говорят многочисленные благодарности, выписки из приказов и списков на пожелтевших и покоробленных временем листах богатейшего архива ветерана.

Как бы ни было трудно, Иван Константинович всегда любил жизнь, людей. Два-три раза в неделю он обязательно зайдет или позвонит в редакцию многотиражки, справится о делах, предложит свою помощь. Обязательно в течение недели позвонит в комитет комсомола — поинтересуется, как там идут дела, посоветует ребятам, например, что надо еще сделать для усиления военно-патриотической работы, а то и принесет конкретный план. Обязательно переговорит с ветеранами о дальнейшей деятельности совета, предложит что-то новое. И всегда его замечания, предложения конкретны, продуманны, конструктивны. Самодисциплина, строгость по отношению к себе по-прежнему, как и в годы службы, являются для Евтеева основными.

Он очень часто выступает на страницах газеты «Вперед» с рассказами, воспоминаниями о солдатах Великой Отечественной, воинах-железнодорожниках. И всякий раз при подготовке нового материала говорит: «Это будет очень полезно для нашей молодежи. Кто, как не мы, расскажет им о патриотизме, интернационализме наших солдат в годы войны, послевоенные годы?..».

Иван Константинович Евтеев по духу своему интернационалист, родился на Украине, работал в республиках Средней Азии, учился в Ленинграде, прошел большой путь во время войны в составе 2-го и 3-го Украинских фронтов, видел города и села Европы... Своим его считают во многих республиканских газетах, в газете ТуркВО «Фрунзевец».

Добавлю, главным застрельщиком в деле увековечения имен погибших ташкентцев был именно он. Не раз выступал на страницах многотиражки с замечаниями по поводу того, что, мол, памятник героям есть в институте, а вот конкретных имен на нем нет. Не раз подчеркивал, что памятник от этого проигрывает, не несет в себе той воспитательной нагрузки, какую должен нести. И вот в комитете комсомола организовывается группа «Поиск» (кстати, тоже под непосредственным влиянием Евтеева). Основная задача этой группы — уточнение имен погибших в годы войны студентов, преподавателей, сотрудников института, а затем — нанесение этих имен на мемориальные доски памятника.

Теперь каждый, проходя мимо обелиска героям, видит имена погибших в годы войны ташкентцев.

**З. МАДАЛИЕВА,**
редактор газеты «Вперед» ТашИИТа.

# Книга на детской ладони

**В Ташкентском институте инженеров железнодорожного транспорта прошла необычная выставка миниатюрной книги. Из 1.000 экспонатов, представленных кандидатом технических наук, доцентом Э. Э. Манашеровым, председателем Ташкентского клуба любителей миниатюрной книги, многие могли уместиться на детской ладошке.**

Коллекция книголюба вызвала особый интерес, ведь миниатюрные книги в продаже бывают редко.

— Мое увлечение, — рассказывает Э. Манашеров, — началось в годы работы в институте. Бывая в командировках, посещая букинистические магазины, собрал редкую учебную и научную литературу по начертательной геометрии и инженерной графике. А после знакомства с председателем республиканской секции миниатюрной книги Д. А. Быковским стал коллекционером. Вначале приобрел «Конституцию СССР», книги В. И. Ленина и другие мини-книги издательств Узбекистана, затем в Москве купил мини-книги по «Олимпиаде-80», альбомы «ГДР», «Спорт в ГДР». В конце 1982 года у меня было уже 100 книг. Сегодня моя коллекция насчитывает 1.000 экземпляров. Это в основном книги на языках народов СССР, иностранная литература. В ней есть почти все мини-издания издательств Узбекистана (их уже более 80): произведения Ибн-Сины, Навои, Мунниса, Мукими, Фурката, Г. Гуляма, Зульфии.

Редкую книгу — И. Уткина «Стихи о героях» (Ташкент, 1942) мне подарила соседка — доцент С. Е. Любощиц, замечательная женщина, душевный человек и настоящий книголюб. Она же отдала мне в дар две редкие мини-книги — С. Михалкова «Басни» (Воениздат, 1947) и маленький альбомчик фотографий «Париж». Самую редкую мини-книгу мне подарили ученый В. Я. Плеханов и его супруга Светлана Леонидовна — это книга стихов А. Кольцова (изд. Иогансона, Киев. 1896). Больше всего в коллекции книг издательств «Книга» и «Художественная литература», есть издания всех союзных республик, а также много изданий автономных республик. Ленинниана составляет более 120 книг, есть пятитомник Казахстана (тираж 300 экз.), множество других мини-книг.

Интересна серия «малой», а затем «большой» поэзии (изд. «Художественная литература»), серия «Книга и время» («Книга»), миниатюрная Пушкиниана — это книги «Пиковая дама», «Полтава», «Граф Нулин», «Бахчисарайский фонтан». Есть серия малышек, изданная книголюбами музея-заповедника «Болдино», «Михайловское», выходившие мизерным тиражом.

В коллекции немало книг с уникальным художественным оформлением. Это «Конек-горбунок», «Аленушкины сказки» (Свердловск), Есенина «Лирика» (Пермь), Ш. Руставели «Витязь в тигровой шкуре» (Тбилиси). Очень хорошо сделана серия книг о В. И. Ленине. Уникальна книга, изданная в Софии в 1968 году, в которой помещено предсмертное стихотворение болгарского поэта-революционера Николы Ванцарова «Вера» на 29 языках мира.

Каждая книга имеет свою ценность, как сувенирное издание.

С октября 1986 года в Ташкенте действует клуб любителей миниатюрной книги, которому активно помогает Ташкентская городская организация добровольного Общества книголюбов УзССР. Спасибо ей за поддержку и помощь.

**М. ЗИНИНА.**

Город и его проблемы

# «...Мы обращаемся в суд»

**Как же так получилось, что дело, предполагавшее принести определенные удобства для населения, вылилось в потоки жалоб, обращений в суд, осуждение и недовольство у тех, для кого старался горисполком? Ведь что может быть лучше, чем избавить от индивидуальных антенн владельцев цветных телевизоров, уменьшить расходы на установку и покупку антенн путем подключения всех желающих к коллективной антенне.**

Горисполком, приняв такое решение, оповестил горожан, и сотрудники антенной службы отправились претворять решение в жизнь.

Из письма в редакцию (а таких писем за последнее время газета получила немало) нашего постоянного читателя, участника Великой Отечественной войны, пенсионера М. Е. Головня: «...и пошли «молодцы» туда, где люди давно установили индивидуальные антенны, израсходовав не менее 35 рублей за каждую, и без разрешения владельцев, без предварительной беседы с целью ознакомления жильцов по поводу проводимых работ начали их ломать, подключая телевизоры к коллективной». Вполне возможно, что жильцы дома № 139 по Луначарскому шоссе смолчали бы, поскольку не изжили себя по сей день административно-командные методы, приняли этот факт «экспроприации личной собственности и ее варварского уничтожения (надеюсь, телевизор и антенна, приобретенные на мои, подчеркиваю, кровные деньги, являются моей частной собственностью, и Конституция СССР обеспечивает ее защиту)». Но увы, этого не произошло только по одной причине — коллективная антенна не обеспечила хорошего изображения.

И люди согласились бы с пустыми затратами, которые вылились, как подсчитал наш читатель, в крупную сумму. «Только в нашем доме 64 антенны сломаны, порезан кабель, металлические части сломаны, коробки побиты, крыша дома похожа на свалку металлолома. Дети потихоньку растаскивают валяющиеся как попало детали... Благо выход на крышу не закрывается со времени вселения, как, впрочем, и подвалы, где расположен пульт электроснабжения. Так вот, наши антенны стоят 2,5 тысячи рублей. Сколько стоит установка коллективной и подключение (финансирует государство), неизвестно, но, думаю, близко к этой сумме. Итого: один дом на 64 квартиры поглощает 5 тысяч рублей. А сколько их впереди?». В заключение своего письма жильцы дома № 139 просят опубликовать свое заявление: «Что касается защиты наших прав на собственность, то мы обращаемся в суд. Призываем всех граждан, у кого без разрешения разрушены антенны, поступить таким же образом».

И вот что любопытно: насильственно установленная коллективная антенна не пришлась ко двору не только ташкентцам, но и самой антенной службе. Увеличился поток писем от горожан на отвратительную работу мастеров этой службы. Чтобы быть точнее — на абсолютную безответственность и игнорирование заявок. Так, Н. Г. Голуб ждет мастеров с 10 мая сего года, и, несмотря на обещание самого начальника антенной службы тов. Мухамедова, исправить положение по сей день почему-то некому. Тов. Курамшин, проживающий по адресу Бешагач, дом 14, ждет помощи с 23 мая. И этот печальный список можно продолжить. Почему же мастера не торопятся приступать к своим прямым обязанностям? Почему диспетчер на приеме заявок боится назвать свою фамилию и прячется за номером? Заранее знает, что заявка не будет выполнена, стыдно перед людьми? Тогда зачем принимают заявки и обнадеживают? Может, не выгодна эта несчастная коллективная антенна не только нам, но и самим обслуживающим и устанавливающим ее? Все эти вопросы я хотела задать начальнику службы т. Мухамедову, но найти его оказалось делом непростым. По телефону девичий голосок мне отвечал в течение нескольких дней: «Начальник на объекте». Встретиться с ним мне так и не удалось. Быть может, теперь, после публикации, он ответит редакции на все те вопросы, которые интересуют наших читателей?

**Е. ФОМИНА.**

## Дома... из песка

**ТУРКМЕНСКАЯ ССР. Барханный песок стал основным материалом в изделиях нового экспериментального завода, расположенного в поселке Новый Захмет. Здесь производятся так называемые газобетонные блоки для жилых и общественных зданий. Технология разработана местными специалистами совместно с учеными Московского инженерно-строительного института имени Куйбышева.**

**Домик из таких конструкций в два раза легче кирпичного, имеет хорошую тепло- и звукоизоляцию. На производство одного метра стенового блока используется 735 килограммов каракумского песка, 320 килограммов портландцемента и незначительные примеси каустической соды, алюминиевой пудры, сульфанола.**

**Ныне в новых цехах завода идут пусконаладочные работы. На полную проектную мощность предприятие выйдет в середине 1990 года. Здесь ежегодно будет производиться 50 тысяч кубометров газобетонных блоков из барханных песков.**

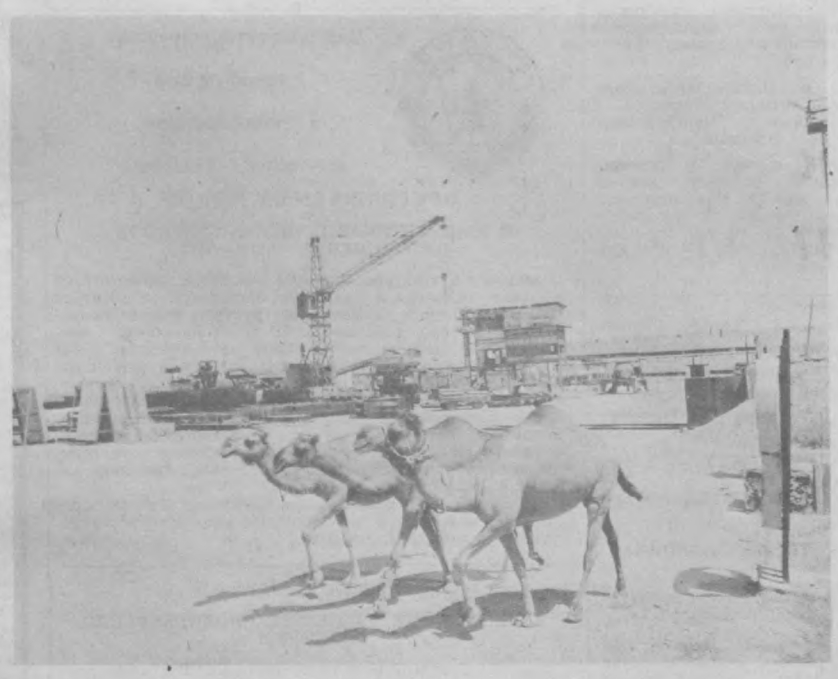

**НА СНИМКЕ: завод в пустыне.** Фото С. Розыева. Фотохроника ТАСС.



Туристскими маршрутами

# Лесная сказка с птичьего полета

**ОДИН из маршрутов клуба «Аркит» ведет нас в живописнейшее ущелье Чаткальского нагорья, где создается крупная зона отдыха «Бельдерсай». Уже издали видны крутые склоны, покрытые изумрудным ковром арчового леса, среди которого то тут, то там встречаются обширные зеленые луга.**

**Серпантины горной автострады приводят к станции канатно-кресельной дороги. В зимний сезон эта, ставшая уже широко известной в стране канатка позволяет тренироваться на превосходной снежной трассе тысячам любителей горнолыжного катания, а также проводить здесь всесоюзные и международные соревнования. Весной и летом она дает возможность многочисленным туристам и отдыхающим совершить увлекательное путешествие к вершинам Бельдерсайского гребня.**

**Заняв место в раскачивающемся кресле, вы сразу же взмываете в воздух, точно птица. Под вами медленно скользит каменистое русло реки. Бурлящие потоки воды с шумом пробираются среди огромных валунов. Открываются сверху зеленые прибрежные лужайки. А справа по скалистым кручам поднимаются бесконечными ярусами лесные кустарниковые заросли. Ветер доносит удивительный аромат арчовой хвои. Тишина, охватившая горный край, прерывается на мгновение резкими криками птиц.**

**Все выше и выше летите вы над зачарованным миром сумрачных ущелий, над зеленой беспредельной рябью леса, над залитыми солнечным светом цветущими полянами. И все более наполняет вас чувство неудержимого полета в нечто неизведанное и таинственное, что идет от самых истоков великой и вечной природы, которую нам хранить бы, да хранить!**

**С верхней станции канатной дороги, с высоты более двух тысяч метров над уровнем моря, открывается грандиозная панорама. Величественными грядами уходят вдаль к горизонту могучие хребты Западного Тянь-Шаня. В сиреневой дымке угадываются глубокие каньоны Чаткала, Пскема, Угама.**

**От недалеких уже голубых вершин, покрытых кое-где светлыми полосами зимнего снега, летят прохладные струи чистейшего горного воздуха, которым вы никак не можете надышаться.**

**А потом такой же плавный полет вниз — к реке, к ее каменистым берегам, где все-таки можно отыскать небольшую травянистую лужайку, которая даст вам приют для короткого отдыха.**

**В. КОЛБИНЦЕВ.**
**НА СНИМКЕ: Коксуйский гребень.**
Фото автора.

Интеркурьер

# Музыкальная башня

**Эта старинная пожарная каланча высотой 61 метр стала своеобразной эмблемой венгерского города Шопрона неподалеку от австрийской границы. В дни праздничных недель искусств, которые захватывают большую часть лета, над городом по традиции разносится «башенная музыка» — музыканты, устроившись в просторной башенной лоджии, дают концерты. А у подножия башни — зрительный зал под открытым небом. Здесь не нужны декорации: узкие, словно ущелья, переулки, замкнутые в ожерелье старых зданий дворики, дома со стрельчатыми арками и колоннами словно созданы для того, чтобы на улицах и площадях этого города разыгрывались театральные зрелища, проходили красочные фестивали и ярмарки, открывались выставки. Все это и входит в программу традиционных Шопронских праздничных недель искусств.**

**Новинки нынешнего лета — открытие еще одной сцены под открытым небом. Это маленький внутренний дворик в окружении старых стен и лоджий — он так хорош для концертов камерной музыки, сольных выступлений. Шопрон — единственный в Венгрии город, где полностью сохранился средневековый архитектурный ансамбль. За заслуги в его сбережении он отмечен европейской наградой.**

**В театре у подножия пожарной каланчи идет спектакль «Город верности» — именно так называют Шопрон, который не один раз в ходе своей более чем двухтысячелетней истории доказывал верность родине. В нем играют только молодые — студенты творческих вузов. Притягивает «пещерный театр» в заброшенной каменоломне, что по соседству с городом. Камень здесь начали добывать еще в римские времена, в результате многовековой работы образовались лабиринты залов с массивными колоннами, тяжелыми сводами. А почему бы в одном из таких залов не открыть театр? Сегодня на большой сцене в глубокой нише и полукружье колонн играют драматические и оперные спектакли, выступает оперетта. Зрительный зал вмещает 820 человек.**

**В программу праздничных недель деловой акцент вносит Международная промышленная выставка и ярмарка. Она расположилась на площади в семь тысяч квадратных метров, ее посещают сотни тысяч человек. Заключаются новые договоры, завязываются новые взаимополезные контакты.**

**Есть кому слушать музыку старой башни.**

**Г. ГЕРАСИМОВА,**
корр. АПН.
Будапешт.

# Кооператоры объединяются

**ЕЩЕ ОДИН ПРОФСОЮЗ СОЗДАЕТСЯ В НАШЕЙ СТРАНЕ — ПРОФСОЮЗ РАБОТНИКОВ КООПЕРАТИВОВ**

**А нужен ли вообще профсоюз кооператорам? Ведь они сами выступают в качестве нанимателей, работодателей и, следовательно, кровно заинтересованы в создании благоприятных условий для своих трудовых коллективов. Так кого же (и от кого) призван защищать новый профсоюз? На эти вопросы отвечает В. Т. ИВАНОВ, заведующий отделом организационной работы ВЦСПС:**

— Вы правильно заметили: главная задача профсоюза кооператоров, как, впрочем, и всех других профобъединений в СССР, — защита интересов трудящихся. В данном случае речь идет о двух миллионах человек, зарегистрированных более чем в 180 тысячах кооперативов. Нуждаются ли они в социально-правовой защите? Безусловно. Правления кооперативов нередко допускают нарушения законодательства о труде в ущерб интересов рядовых работников. Новый профсоюз возьмет под свой контроль соблюдение условий труда, правил техники безопасности, как это делается сейчас на государственных предприятиях.

Как нам представляется, уже существующий Союз кооператоров СССР призван защищать кооперативное движение как таковое, а будущий профсоюз — непосредственно трудящихся, работающих в кооперативах. Это, разумеется, не исключает его участия в обсуждении актуальных проблем развития кооперации в целом.

**— Какие социальные блага будут получать кооператоры от своего профсоюза?**

— Это определят сами кооператоры на учредительном съезде. Но ясно одно: они будут их получать в не меньшем объеме, чем члены профсоюзов, работающие на госпредприятиях. Имеется в виду и выплата пособий по временной нетрудоспособности, и предоставление путевок в санатории и дома отдыха — словом, все то, что идет на благо трудящихся из распределяемых профсоюзами средств Государственного социального страхования.

**— Читателей интересует, в какой стадии находится сейчас создание нового профсоюза?**

— Напомню, что до сих пор кооператоры были, как правило, членами отраслевых профсоюзов — в зависимости от характера деятельности и ведомственной принадлежности того или иного кооператива. Сегодня такой порядок уже не отвечает требованиям времени. Закон о кооперации, введенный в действие в 1988 году, открыл широкие возможности образования самостоятельных кооперативов нового типа, в том числе многопрофильных. Теперь уже трудно определить, к какому профсоюзу они принадлежат, где их учитывать и регистрировать в качестве страхователей.

Поэтому на прошедших недавно съездах союзов кооперативов СССР, Российской Федерации были высказаны предложения о совершенствовании профсоюзного обслуживания кооператоров. Признано целесообразным в каждой союзной республике создать свой профсоюз работников кооперативов. Инициативу взяла на себя Россия: здесь уже формируются первичные организации, областные и краевые комитеты. Учредительный съезд работников профсоюза кооперативов РСФСР намечено провести в ноябре этого года.

После создания аналогичных профсоюзов во всех республиках кооператоры сами определят формы взаимодействия.

**— Как будут строиться отношения ВЦСПС с новым профсоюзом?**

— В настоящее время мы оказываем его учредителям организационную помощь. Надо полагать, что в дальнейшем, по мере становления, профсоюз кооператоров станет все активнее участвовать в профсоюзном движении нашей страны, сохраняя при этом самостоятельность в решении своих уставных задач.

**В. ЕГОРОВ,**
корр. ТАСС.
Москва.

# Советское книгоиздательство: серьезные проблемы и пути их решения

**Новым председателем нового Государственного комитета СССР по печати Верховным Советом страны утвержден Николай Ефимов. Ему 56 лет. В прошлом редактировал популярные в СССР и за рубежом журнал «Спутник» и газету «Московские новости», был директором Издательства АПН, первым заместителем главного редактора «Известий», работал в ЦК КПСС.**

**Обозреватель АПН Гавриил Петросян попросил его ответить на несколько вопросов, касающихся сегодняшнего дня советского книгоиздания.**

**АПН.** Думается, каждый читатель, если бы он встретился с председателем Государственного комитета СССР по печати, непременно задал бы ему вопрос: когда же в стране будет ликвидирован книжный дефицит? Когда появится возможность свободно приобрести необходимую книгу?

**Н. Е.** Мне бы очень хотелось ответить: «скоро», но скоро эту проблему, увы, не решить. Книгоиздательство в очень тяжелом состоянии. Спрос на книгу удовлетворяется лишь наполовину. Причина все та же, что и была, — недостаток бумаги, слабость полиграфической базы. А без бумаги, как вы догадываетесь, книги выпускать нельзя.

**АПН.** О нехватке бумаги говорили на моей памяти трое ваших предшественников... Неужели до сих пор ничего нельзя было предпринять? Даже сейчас, в период перестройки?

**Н. Е.** Именно в период перестройки Госплан СССР впервые за 20 лет наконец принял программу по увеличению производства бумаги. Бумага появится, но случится это не ранее 1995 года, когда отрасль получит дополнительные мощности. Нужно реально смотреть на проблемы. Наша полиграфия долгие годы практически не развивалась. За три предыдущие пятилетки в системе бывшего Госкомиздата СССР не построено ни одной мало-мальски крупной типографии. Мы сильно отстаем от развитых стран по многим компонентам. К примеру, в СССР в год на душу населения потребляется 34 кг бумаги, в США — 290.

**АПН.** На что можно реально рассчитывать сегодня? Что можно сделать до долгожданного 1995 года?

**Н. Е.** Во-первых, по-хозяйски распорядиться той бумагой, которую мы имеем. Использовать ее на издание той литературы, которая пользуется наибольшим спросом. Во-вторых, думается, определенный процент бумаги удастся сберечь благодаря нынешнему сокращению административно-управленческого аппарата. Наши ведомства потребляют 130 тысяч тонн бумаги. Если Госкомитет по печати получил бы от этого огромного количества хотя бы 30 тысяч тонн, можно было бы дополнительно выпустить книг на сто миллионов рублей.

**АПН.** Вы ничего не говорите о так называемой «серой литературе», книгах, ненужных читателям, но продолжающих появляться в магазинах. Ведь это тоже расход столь нужной бумаги.

**Н. Е.** Пока не могу сказать, сколько выпускается «серых книг», т. е. не пользующихся спросом. Проблема, очевидно, есть.

**АПН.** На что еще рассчитывает Госкомитет по печати для преодоления книжного дефицита?

**Н. Е.** С 1 января нынешнего года вся отрасль перешла на хозрасчет. Расширилась и расширяется экономическая и творческая самостоятельность издательств. Многие вопросы сегодня решаются смелее, оперативнее. Хотя и здесь есть свои трудности. Хозрасчет только развивается. В перспективе он должен справедливо увязывать доходы издателей и потребности читателей. К этому мы будем неуклонно стремиться. И все же одним хозрасчетом проблемы не решить — отрасли нужна помощь.

**АПН.** СССР, наверное, единственная в мире страна, где автор получает гонорар за книгу независимо от числа проданных экземпляров. Неужели нельзя изменить столь порочную в своей основе практику?

**Н. Е.** Не первый раз слышу такой вопрос. Сегодня эту практику одним махом изменить нереально и по техническим, и по другим причинам. Но перестройка продолжается. Ничто не стоит на месте.

**АПН.** В сентябре откроется очередная, седьмая по счету Международная московская книжная выставка-ярмарка. Чем она будет отличаться от предыдущих? Изменятся ли взаимоотношения между зарубежными бизнесменами и советскими издателями?

**Н. Е.** Изменения произойдут в плане еще большей коммерциализации ярмарки. Именно на коммерцию, на профессионализм будет делаться главный акцент. Московская ярмарка — заметное явление в книжном мире. Хотя она и уступает по масштабам Франкфуртской, это не мешает ей иметь свое лицо. Западные издатели получают здесь уникальную возможность заключать контракты не только с советскими представителями и между собой, но и с представителями фирм «третьего мира», которые традиционно широко представлены на Московском книжном форуме.

*Пешеход. Улица. Водитель*

# С места происшествия скрылся

**Участок, на котором нес службу младший сержант милиции, инспектор дорожно-постовой службы УГАИ УВД Ташгорисполкома Кахрамон Мирзаахмедов, не из легких. В районе площади Бешагач всегда многолюдно, напряженное автомобильное движение. Впрочем, 20 июля дежурство шло нормально, и ничто не предвещало каких-либо неожиданностей.**

Но вот внимание инспектора привлекли «Жигули», которые выехали на перекресток по улице 9 Января со стороны Бешагачского рынка. Машина пересекла сплошную линию и совершила левый поворот в неустановленном месте. Нарушение Правил дорожного движения было налицо. Мирзаахмедов жестом предложил водителю остановиться. «Жигули» остановились. Привычно подойдя к машине и представившись, Кахрамон попросил у водителя документы, и через мгновение понял, что дело приобретает более сложный оборот: от водителя разило спиртным. Как и положено в таких случаях, инспектор решил забрать ключи зажигания, чтобы выпивший не совершил дорожно-транспортного происшествия. Но в этот момент «Жигули» вдруг резко рванули с места. Мирзаахмедов успел ухватиться за дверцу... Около ста метров его тащило за машиной...

После того как инспектор упал на мостовую, машина скрылась. Но Кахрамон запомнил номер — 91-61 ТНИ. Его он и сообщил в УГАИ, после чего с ушибами и ссадинами был отправлен в больницу.

Сразу же в УГАИ города приняли все меры к задержанию водителя «Жигулей». По картотеке установили, что владельцем автомобиля является Кашиб Туйчиев.

Старший лейтенант милиции Ч. Мухтаров застал его дома, однако самого автомобиля не было. Как выяснилось, машину без разрешения отца использовал сын — Шараф, который решил съездить на рынок за арбузами. Водительских прав Шараф Туйчиев — футболист команды «Сохибкор» — не имеет.

Родители, узнав о случившемся, обязались найти и доставить в милицию скрывшегося от наказания сына...

По факту данного происшествия составлены первичные документы. Нарушение не останется безнаказанным. Естественно, этот поступок должны по заслугам оценить и в коллективе команды «Сохибкор». Но данный случай должен заставить задуматься не только людей, окружающих Шарафа Туйчиева, но и некоторых родителей, оставляющих без присмотра автомобили или доверяющие их своим детям, которые не имеют водительских документов. Вдумайтесь, ведь речь идет о здоровье людей и их жизнях...

За 6 месяцев года работниками ГАИ задержано 2.436 водителей в состоянии алкогольного опьянения. Причем 121 из них сел за руль автомобиля повторно в течение одного года. 72 водителя, будучи в нетрезвом состоянии, совершили столкновения.

Вот некоторые примеры: в 2 часа ночи водитель автомобиля «Москвич-412» № 3 0212 ТН У. Абдуллаев ехал по улице Ниязова. В пути следования напротив остановки «Кинотеатр «Нукус», не справившись с управлением, перевернулся. В результате он сам и его пассажир госпитализированы. Остается напомнить, что повар столовой № 1 от Чиланзарского треста столовых Абдуллаев не первый раз садится за руль автомобиля в нетрезвом состоянии, ранее он лишен водительского удостоверения за аналогичное нарушение...

Кладовщик автоВАЗа Уктам Урунбаев, будучи нетрезвым, управлял автомобилем «ВАЗ-2106» № П 2727 ТН, превысил скорость и, не соблюдая дистанцию, совершил столкновение с впереди едущим автомобилем «ВАЗ-2106» № З 62-15 ТН, который от удара покатился и совершил наезд на 14-летнюю девочку, стоявшую на остановке. Девочка скончалась. Пассажирка, ехавшая в автомашине № З 62-15 ТН, с телесными повреждениями госпитализирована.

И таких дорожно-транспортных происшествий, совершенных водителями при управлении автотранспортом в нетрезвом состоянии, в городе за 6 месяцев произошло 62. 9 человек погибли и 83 ранены. Вдумайтесь в эти цифры!

Сколько же мы будем писать о том, что руль и рюмка несовместимы! Не пора ли нам от слов переходить к делу, чтобы лозунг «Трезвость — норма автомобилиста» стал не просто лозунгом, а практикой.

**А. ШАДЫЕВ,**
заместитель командира подразделения ДПС УГАИ УВД Ташгорисполкома по политической части.

## Письма в «ВТ»

# И снова о ремнях безопасности

**Н. Коновалов. На каком основании штрафуют водителей, не пристегнувших ремни безопасности!**

На основе изучения результатов испытаний отечественных ремней безопасности и опыта их применения с 1 апреля 1975 г. в Правила дорожного движения было введено положение, обязывающее водителей и пассажиров пристегиваться перед началом движения ремнями безопасности на всех оборудованных ими автомобилях.

С 1 января 1979 года применение водителями и пассажирами ремней безопасности на передних сиденьях легковых автомобилей выпуска 1970—1974 гг., имеющих приспособления для их крепления, обязательно.

В новой редакции Правил дорожного движения (1 января 1987 г.) в пункте 3.3 раздела «Общие обязанности водителя» записано, что водитель обязан при движении на автомобиле или автобусе, оборудованном ремнями безопасности, пристегнуться и не перевозить пассажиров, не пристегнутых ремнями. Разрешается не пристегиваться ремнями детям до 12 лет, мастеру обучения вождению, когда транспортным средством управляет обучаемый, а в населенных пунктах, кроме того, водителям-инвалидам, водителям и пассажирам автомобилей связи, оперативных служб и такси.

На основании ст. I Указа Президиума Верховного Совета СССР «Об административной ответственности за нарушение Правил дорожного движения», вступившего в силу с 1 июля 1989 года, водители за неоушение правил пользования ремнями безопасности подвергаются административной ответственности в виде предупреждения или штрафа в размере пяти рублей.

**В. ТУТИН,**
инспектор пропаганды УГАИ УВД Ташгорисполкома.

## Происшествия

# Помогите найти

3 августа в 21 час 40 минут в Хамзинском районе по улице Бирляшкан против дома № 24 автомобилем «УАЗ-469» цвета хаки (госномер не установлен) сбита девочка. Водитель скрылся с места происшествия, не оказав помощи пострадавшей. Ею оказалась шестилетняя Гузал Ходжаева, которая на месте происшествия скончалась.

Убедительно просим помочь сотрудникам Госавтоинспекции в установлении личности скрывшегося водителя тех, кто оказался свидетелем события или что-либо слышал о нем. Позвонить вы можете в дежурную часть ГАИ УВД Ташгорисполкома по телефонам: 56-66-07, 32-11-66, 56-99-85.

(Следующий номер газеты выйдет 10 августа).

**Редактор Э. М. ЭРНАЗАРОВ.**

# РЕКЛАМА ОБЪЯВЛЕНИЯ

**ВНИМАНИЮ РУКОВОДИТЕЛЕЙ ПРЕДПРИЯТИЙ И КООПЕРАТИВОВ!**

«Аркан» берет на себя подготовку и исполнение рекламы продукции и деятельности рекламодателей на своих концертах и в своих изданиях, а также на выставках.

Адрес для писем: 700167, г. Ташкент, ул. Образцова, 23. «Аркан». Телефонограммы принимаются по № 76-18-66 с 10 до 18.00.

**ТАШКЕНТСКИЙ ОБЛАСТНОЙ КОМИТЕТ ЛКСМ УЗБЕКИСТАНА ТВОРЧЕСКОЕ ОБЪЕДИНЕНИЕ САТИРИКОВ И ЮМОРИСТОВ «АРКАН»**

**областного координационного центра молодежных проблем «Днер»**

**ОБЪЯВЛЯЕТ КОНКУРС**

СРЕДИ ПРОФЕССИОНАЛЬНЫХ И НЕПРОФЕССИОНАЛЬНЫХ ПИСАТЕЛЕЙ-САТИРИКОВ; АРТИСТОВ И ХУДОЖНИКОВ, РАБОТАЮЩИХ В ЖАНРАХ САТИРЫ И ЮМОРА,

**НА УЧАСТИЕ В ПЕРВОМ СРЕДНЕАЗИАТСКОМ ФЕСТИВАЛЕ САТИРЫ И ЮМОРА.**

В ПРОГРАММЕ ФЕСТИВАЛЯ:

**конкурс острословов** (аскиячи) **на узбекском языке;**

**конкурс писателей-сатириков и артистов на русском языке;**

**выставка сатирических плакатов, фотографий и карикатур.**

**ПОБЕДИТЕЛЕЙ ЖДУТ**

**звания «Наследник Ходжи Насреддина», призы и приглашение на участие в концертных программах, выставках и изданиях «Аркана».**

**УСЛОВИЯ УЧАСТИЯ**

**в отборочном конкурсе высылаются всем, подавшим заявки до 1 СЕНТЯБРЯ 1989 года.**

**ПРЕДУПРЕЖДАЕМ,**

**что для участия в фестивале нет никаких возрастных или иных ограничений.**

Объективность работы отборочной комиссии и жюри гарантируется.

**ИЩЕМ СПОНСОРОВ И РЕКЛАМОДАТЕЛЕЙ.**

**Гарантируем рекламу их деятельности и продукции во время проведения фестиваля и в изданиях «Аркана».**

Заявки и предложения о рекламе принимаются по адресу: 700167, г. Ташкент, ул. Образцова, 23. «Аркан». Прием телефонограмм по телефону 76-18-66 с 10 до 18.00.

## ВАШЕ МНЕНИЕ ВАЖНО



**Ваши замечания и пожелания по поводу моделей пальто ташкентского производственного швейного объединения «Красная заря» вы можете высказать, ответив на вопросы предлагаемой анкеты.**

1. Знаете ли вы о существовании фирменного магазина «ЗАРЯ»? да, нет,

со слов знакомых, по рекламным объявлениям

(нужное подчеркнуть)

2. Носите ли вы пальто производства ТПШО «Красная заря»?

3. Ваше мнение о моделях

4. Устраивают ли вас расцветка и фактура тканей, из которых шьются пальто?

5. Ваши замечания по размеро-ростовочной шкале

6. Ваши предложения

7. Ваш возраст, район проживания

**12 АВГУСТА в 11.00 —**

**В ФИРМЕННОМ МАГАЗИНЕ «ЗАРЯ» ДЕМОНСТРАЦИЯ НАПРАВЛЯЮЩЕЙ КОЛЛЕКЦИИ МОДЕЛЕЙ И ПОКУПАТЕЛЬСКАЯ КОНФЕРЕНЦИЯ**

**Вы встретитесь с художниками-модельерами, конструкторами, технологами. Будет проведен анкетный опрос покупателей.**

**Если в этот день вы не сможете посетить магазин, просим газетную вырезку с заполненной анкетой направить по адресу: г. Ташкент, проспект Космонавтов, 41 «а»** (метро — станция «Айбек»).

**Фирменный магазин «Заря».**

**Узбекское рекламное производственное предприятие ВПО «Союзреклама»** (телефон 45-37-24).

**СРЕДНЕЕ ПРОФЕССИОНАЛЬНО-ТЕХНИЧЕСКОЕ УЧИЛИЩЕ № 50**

**ПРИГЛАШАЕТ НА УЧЕБУ**

юношей и девушек с образованием 8—10 классов, а также уволенных в запас из рядов Советской Армии по специальностям для работы на предприятиях радиотехнической промышленности: **монтажник радиоаппаратуры и приборов, слесарь-сборщик радиоэлектронной аппаратуры, станочник широкого профиля** (токарь-фрезеровщик), **электрогазосварщик, маляр, маляр-альфрейщик, штукатур.**

Окончившие 8 классов (срок обучения — 2 года) получают среднее образование и находятся на государственном обеспечении.

Успешно окончившие 2-годичный курс обучения остаются на 3-й год обучения по программе лицея, где занятия ведут преподаватели Ташкентского политехнического института и училища. После окончания учебы по программе лицея и успешной сдачи выпускных экзаменов учащиеся продолжают учебу со II курса Ташкентского политехнического института (факультет радиоэлектронной аппаратуры и механический факультет).

Окончившие 10 классов обучаются год и получают стипендию 75 руб. в месяц.

Учащимся выплачивается 50 процентов от заработка на производственной практике. Время обучения в училище засчитывается в трудовой стаж.

Начало занятий — **1 сентября 1989 г.**

При училище организуются различные спортивные секции и кружки художественной самодеятельности.

Для поступления в училище необходимы документы: заявление, справки: с места жительства, с места работы родителей, медицинская (форма № 086/У); 6 фотокарточек, характеристика, автобиография, документ об образовании (подлинник). Паспорт или свидетельство о рождении предъявляются лично.

Наш адрес: г. Ташкент, массив «Алгоритм» (автобусы: 253, 174, 448, остановка «СПТУ-50»).

**ДВОРЕЦ КУЛЬТУРЫ ТАШКЕНТСКОГО ГОСУДАРСТВЕННОГО УНИВЕРСИТЕТА им. В. И. ЛЕНИНА**

**ОБЪЯВЛЯЕТ ПРИЕМ**

**НА ПЛАТНЫЕ КУРСЫ ПО ИЗУЧЕНИЮ:**

**староузбекского языка** (на основе арабской графики). Срок обучения — 3 месяца; **арабского языка.** Срок обучения — год; **английского, французского, немецкого языков.** Срок обучения — 8 месяцев.

Начало занятий — **с 15 сентября.**

Занятия проводят ведущие преподаватели восточного факультета.

По окончании выдается удостоверение.

Запись производится во Дворце культуры ежедневно с 11 до 18.00, комната № 26.

Справки по телефону 46-39-55. Доехать можно автобусами 28, 34, 87; троллейбусами 4, 8; маршрутными такси 9, 21.

**ТРОЛЛЕЙБУСНОЕ ДЕПО № 1**

**Ташкентского трамвайно-троллейбусного управления Ташгорисполкома**

**ПРОВОДИТ ПРИЕМ НА КУРСЫ**

**ВОДИТЕЛЕЙ ТРОЛЛЕЙБУСА.**

Занятия ведутся с отрывом от производства.

Срок обучения — 6 месяцев с выплатой стипендии 70 руб. в месяц.

Принятые на учебу имеют право на бесплатный проезд в электротранспорте.

Обращаться по адресу: г. Ташкент, ул. Т. Шевченко, 28 (троллейбусы: 1, 8, 10; трамваи: 4, 13, 28, остановка «Сквер Коммунаров»).

**ЧИЛАНЗАРСКИЙ ТРЕСТ СТОЛОВЫХ**

**Главного управления общественного питания Ташгорисполкома**

**ОБЪЯВЛЯЕТ ПРИЕМ**

**В ШКОЛУ-СТОЛОВУЮ**

**по специальности ПОВАР.**

Принимаются девушки с образованием 8—10 классов.

Срок обучения — 11 месяцев.

Начало занятий — **1 сентября.**

Зачисленным в школу-столовую выплачивается стипендия в размере 52 — 63 руб.

Окончившие школу-столовую трудоустраиваются в столовые Чиланзарского треста столовых.

Обращаться: г. Ташкент, массив Чиланзар, квартал 10, дом 30 «А», отдел кадров (автобус 3; троллейбусы: 6, 11, 12, 13, остановка «Таксопарк № 5»). Телефон 75-54-69.

**Центр по трудоустройству, переобучению и профориентации населения г. Ташкента**

**ПРИГЛАШАЕТ НА РАБОТУ**

**В СТРОИТЕЛЬНОЕ УПРАВЛЕНИЕ «ТЕРМОИЗОЛЯЦИЯ»**

**треста «Ташгражданспецстрой» ТСО «Ташгорстрой»:**

**дорожных рабочих, монтажников наружных трубопроводов, газоэлектросварщика, электрика в ОГМ, машиниста самоката, моториста по ремонту автомобилей.**

Оплата труда — сдельно-премиальная, выплачиваются вознаграждения по итогам года и выслуге лет.

На работу приглашаются жители г. Ташкента, пригородной зоны, иногородние. Одиноким предоставляется место в благоустроенном общежитии с пропиской в г. Ташкенте, семейные обеспечиваются общежитием в течение 2—3 лет, квартиры — в порядке очередности.

За справками обращаться по адресам: г. Ташкент, проспект Космонавтов, 6 или в Чиланзарское отделение по трудоустройству — массив Чиланзар, квартал 2, дом 3.

Министерство культуры Узбекской ССР

**ДВОРЕЦ ДРУЖБЫ НАРОДОВ СССР им. В. И. ЛЕНИНА**

ИЗ ЦИКЛА «СССР — НАШ ОБЩИЙ ДОМ»

**15, 16, 17, 18, 19, 20 августа в 17 и 20.00**

**КОМПОЗИТОР Михаил МУРОМОВ**

**ПОЕТ СВОИ ПЕСНИ**

**«ЯБЛОКИ НА СНЕГУ», «ТЕПЛЫЕ ЛИВНИ», «ЗОНА РИСКА», «СТЮАРДЕССА», «АРИАДНА», «ПОДКОВА», «ФЛЮГЕР», «ВЕДЬМА», «АФГАНИСТАН».**

**Группа «КАМПАНИЯ».**

Художественный руководитель — композитор **Вячеслав Диденко.**

**23, 24 августа в 20.00;**

**25, 26, 27 августа в 17 и 20.00**

**ВЫСТУПЛЕНИЕ**

**Алексея ГЛЫЗИНА**

**с группой «УРА».**

**В программе песни: «ЗИМНИЙ САД», «ТЫ НЕ АНГЕЛ», «ПЕПЕЛ ЛЮБВИ», «ДОПЛЫВУ ДО БУЙКА», «ЭПИЗОД», «АФРИКА» и другие.**

Билеты продаются в кассах дворца с 11.00.

Принимаются заявки на коллективное посещение концертов от организаций, учебных заведений, предприятий.

Оплата — по безналичному расчету.

**К СВЕДЕНИЮ ГРАЖДАН САБИР-РАХИМОВСКОГО И ОКТЯБРЬСКОГО РАЙОНОВ, ПОЛЬЗУЮЩИХСЯ ПРИРОДНЫМ ГАЗОМ!**

В связи с работами на газопроводе среднего давления по улицам Бедил, Генерала Узакова с проездами Матлюбот, Беруни, на массивах Джар-Арык, Темир-Тау, Ц-27, 5-й квартал, Б-3

**9 АВГУСТА 1989 года с 12 до 16.00**

**БУДЕТ ПРЕКРАЩЕНА ПОДАЧА ГАЗА.**

**Кроме того, будет понижено давление газа по улицам Арзу, Комарова, Урожайной, Спутник с проездами.**

Управление «Ташгаз» приносит вам свои извинения по поводу создания неудобств в быту.

В указанное время всем абонентам необходимо перекрыть краны на опуске и все краники на газовых приборах.

**Будьте внимательны и осторожны при возобновлении подачи газа.**

**Управление «Ташгаз».**

**ДЛЯ ВАС, ЖИТЕЛИ МАССИВА ЧИЛАНЗАР! ВСЕ МАГАЗИНЫ ЧИЛАНЗАРСКОГО РАЙПРОДТОРГА**



**ПРИНИМАЮТ СТЕКЛОПОСУДУ** (взамен на прохладительные напитки)

Все приемные пункты стеклотары на территории Чиланзарского района принимают все виды стеклотары

**В НЕОГРАНИЧЕННОМ КОЛИЧЕСТВЕ.**

**Чиланзарский райпродторг.**

**Узбекское рекламное производственное предприятие ВПО «Союзреклама»** (телефон 45-37-24).

**Центр по трудоустройству, переобучению и профориентации населения г. Ташкента**

**ПРИГЛАШАЕТ НА РАБОТУ**

**В ТАШКЕНТСКОЕ ПРОИЗВОДСТВЕННОЕ ОБЪЕДИНЕНИЕ «КОМФОРТ»:**

**главного бухгалтера, главного технолога, заместителей главного инженера и главного бухгалтера, заместителя начальника отдела главного конструктора, инженеров-технологов** деревообрабатывающей промышленности, **конструкторов, химиков, экспедиторов** по снабжению, **механиков, энергетиков, техников-конструкторов, инженеров** бюро инструментального хозяйства, **начальников основных производственных цехов, операторов полуавтоматических линий, слесарей-ремонтников, сантехников, инструментальщиков, литейщиков металлов, станочников, распиловщиков, столяров-сборщиков, строительных рабочих, уборщиков производственных помещений, продавца** заводского магазина.

За справками обращаться по адресу: г. Ташкент, проспект Космонавтов, 6 и в районные отделения по трудоустройству при райисполкомах.

ПОСТУПАЙТЕ УЧИТЬСЯ!

**ТАШКЕНТСКИЙ ГИДРОМЕТЕОРОЛОГИЧЕСКИЙ ТЕХНИКУМ**

**Государственного комитета СССР по гидрометеорологии**

**ПРОДОЛЖАЕТ ПРИЕМ УЧАЩИХСЯ**

с 8- и 10-классным образованием на 1989-90 учебный год **до 25 августа.**

Техникум готовит специалистов по специальностям: **метеорология, эксплуатация гидрометеорологических радиотехнических систем.**

Сроки обучения по специальностям: **«метеорология»** на дневном отделении — 3 года 8 месяцев на базе 8 классов: 2 года 8 месяцев — на базе 10 классов;

**«эксплуатация гидрометеорологических радиотехнических систем»** на базе 8 классов — 3 года 10 месяцев, на базе 10 классов — 2 года 10 месяцев.

Срок обучения на заочном отделении на базе 10 классов — 2 года 10 месяцев.

Иногородние учащиеся обеспечиваются общежитием. Выплачивается стипендия по специальностям: «метеорология» — 30 руб.; «эксплуатация гидрометеорологических радиотехнических систем» — 45 руб. в месяц.

Обучение — на русском языке.

Адрес техникума: г. Ташкент, ул. З. Кабулова, 45. Телефон 48-07-21.

## КИНО

**8 АВГУСТА**

**Художественные фильмы:**

**Дворец искусств** — «ИНТЕРДЕВОЧКА» (18.30, 20.45 — большой зал; 17, 19.30 — малый зал).

**Казахстан** — «БОЛЬШОЕ ПРИКЛЮЧЕНИЕ ЗОРРО» (17, 19.00); «УОЛЛ-СТРИТ» (18, 20.00).

**Им. Лисунова** — «ВЫСОКИЙ БЛОНДИН В ЧЕРНОМ БОТИНКЕ» (по нечетным).

**Дружба** — «АФЕРА» (по четным и нечетным).

**Восток** — «АЭЛИТА, НЕ ПРИСТАВАЙ К МУЖЧИНАМ» (18, 20, 21.30).

**Чайка** — «ОЧИ ЧЕРНЫЕ» (18.30, 21.00).

**50 лет Ташсовета** — «ДАМА С ПОПУГАЕМ» (18, 21.30); «ДАНДИ ПО ПРОЗВИЩУ «КРОКОДИЛ» (20.00).

**Им. К. Ярматова** — «ТАНЦУЙ, ТАНЦУЙ!» (18.30, 21.00).

**30 лет ВЛКСМ** — «РАЙСКАЯ ЯВЛОНЯ» (17, 20.00).

**9 АВГУСТА**

**Художественные фильмы:**

**Дворец искусств** — «ИНТЕРДЕВОЧКА» (11, 13.30, 16, 18.30, 20.45 — большой зал; 12, 14.30, 17, 19.30 — малый зал).

**Казахстан** — «БОЛЬШОЕ ПРИКЛЮЧЕНИЕ ЗОРРО» (11, 13, 15, 17, 19.00); «УОЛЛ-СТРИТ» (12, 14, 16, 18, 20.00).

**Дружба** — «АФЕРА» (по четным и нечетным).

**Восток** — «АЭЛИТА, НЕ ПРИСТАВАЙ К МУЖЧИНАМ» (12, 14, 16, 18, 20, 21.30).

**Им. Лисунова** — «ХРОНИКА ОБЪЯВЛЕННОЙ СМЕРТИ» (11, 13.30, 16, 18.30, 21.00).

**Чайка** — «АССА» (10.45); «ОЧИ ЧЕРНЫЕ» (13.30, 16, 18.30, 21.00).

**50 лет Ташсовета** — «ДАМА С ПОПУГАЕМ» (14, 18, 21.30); «ДАНДИ ПО ПРОЗВИЩУ «КРОКОДИЛ» (12, 16, 20.00).

**30 лет ВЛКСМ** — «РАЙСКАЯ ЯВЛОНЯ» (11, 14, 17, 20.00).

**Им. К. Ярматова** — «ТАНЦУЙ, ТАНЦУЙ!» (11, 13.30, 16, 18.30, 21.00).

**ДВОРЕЦ КУЛЬТУРЫ И ТЕХНИКИ АВИАСТРОИТЕЛЕЙ им. В. Н. СИВЦА**

**ДОРОГИЕ РОДИТЕЛИ!**

**Воспитать своих детей добрыми, всесторонне развитыми и любящими музыку вам поможет**

**ДЕТСКАЯ МУЗЫКАЛЬНО-ХОРОВАЯ СТУДИЯ.**

Здесь ребята обучаются хоровому пению, игре на инструменте по избранному классу: фортепиано, аккордеон, баян, гитара.

Научатся слушать музыку.

Запись — **20 августа** 1989 года с 17 до 20.00 в кабинете № 139 по вторникам и пятницам.

Наш адрес: городок авиастроителей, ул. Лисунова, 1/1 (автобусы: 6, 15, 23, 48, 72, 154; трамваи: 3, 23, остановка «Дворец авиастроителей»). Телефон для справок 96-34-70.

Коллектив медико-санитарной части Ташкентского авиационного производственного объединения выражает глубокое соболезнование фельдшеру здравпункта Ф. Х. Репиной по поводу смерти ее матери

**САЛИМОВОЙ**
**Мунавары Шариповны.**

Коллектив научно-исследовательского института фтизиатрии и пульмонологии выражает глубокое соболезнование заведующему фотолабораторией института А. Г. Тухватуллину по поводу смерти его дочери

**ТУХВАТУЛЛИНОЙ**
**Софии Александровны.**

Коллектив ТСО «Ташгорстрой» выражает глубокое соболезнование помощнику начальника И. С. Дехтярю по поводу кончины его матери

**ДЕХТЯРЬ**
**Иды Израилевны.**

Коллектив Института химии Академии наук Узбекской ССР выражает глубокое соболезнование старшему инженеру отдела патентно-лицензионных исследований А. Н. Гольденберг по поводу смерти ее отца

**ГОЛЬДЕНБЕРГА**
**Николая Иосифовича.**

ГСКБ по машинам для клопководства выражает глубокое соболезнование бывшему начальнику отдела Н. У. Клименко по поводу кончины его жены

**ГУКАСОВОЙ**
**Маргариты Борисовны.**


Вечерний ТАШКЕНТ

Издается самостоятельно на русском и узбекском языках. Выходит ежедневно, кроме воскресенья.

Орган Ташкентского горкома Компартии Узбекистана и городского Совета народных депутатов. Ордена Трудового Красного Знамени типография Издательства ЦК Компартии Узбекистана, г. Ташкент.

Адрес редакции: 700083, г. Ташкент, ул. Ленинградская, 32.

ТЕЛЕФОНЫ ОТДЕЛОВ: партийного и советского строительства и пропаганды — 32-57-83, 32-53-38; экономики и капитального строительства — 33-08-74, 32-55.34; социально-бытовых проблем (по вопросам городского хозяйства, торговли и быта — 32-56-83; науки и учебных заведений — 33-45-84; военно-патриотического воспитания, физкультуры и спорта —33-28-95; культуры —32-56-80; информации — 32-53-78); писем и массовой работы —33-29-70, 32-53-79; общественной редакции — 33-99-42, 32-53-66; «Ташкентская неделя» — 32-56-84; объявлений — 33-81-42; для замечаний и предложений по доставке —067.

Р. 05915. Тираж 170320. В. 2208. Индекс — 64691. 1 2 3 4 5 6 7 8 9 10