Вечерний Ташкент

Пролетарии всех стран, соединяйтесь!

Орган Ташкентского горкома Компартии Узбекистана и городского Совета народных депутатов

ГАЗЕТА ВЫХОДИТ С 1 ИЮЛЯ 1966 ГОДА ◉ № 183 (6. 972) ◉ Понедельник, 14 августа 1989 года ◉ Цена 3 коп.

К новому учебному году

Будет добрым новоселье

Еще недавно вдоль шоссе, ведущего в город-спутник Сергели, шли бесконечные поля и бахчи. Сейчас они отступают, давая дорогу девятиэтажным жилым домам, детским садам, школам. Вот и школа № 285, которую сегодня сдал под ключ педагогическому коллективу начальник участка СУ-8 треста № 159 Ташгорстроя А. А. Худайбергенов, возведена здесь.

— Первого сентября она примет более 1.250 учащихся, — говорит директор школы Э. Я. Расулова. — Мы уже начали обживать новое здание и, хотя работы много, довольны, что строители не подвели нас: возвели корпус, произвели отделочные работы меньше, чем за год, хотя полагалось на это 15 месяцев.

— Но сокращение срока ввода вовсе не говорит о том, что в спешке мы пренебрегли качеством строительно-монтажных работ, — спешит поправить директора А. А. Худайбергенов. — Подразделение наше работает в условиях хозрасчета и госприемки, и мы не заинтересованы в некачественной работе. Объект сметной стоимостью более 2,5 миллиона рублей является типовым. Тут, как говорится, все его плюсы и минусы. Плюсы — в наличии необходимых конструкций и составляющих. Минусы — в удорожании стоимости тех же конструкций без улучшения их качества, причем в убыток нам, строителям. Сдерживает работу и и отсутствие нужного количества электродов, дюбелей, патронов. Хотелось бы, например, заменить в школах, которые сейчас строятся, санузлы квартирного типа на обычный для таких зданий способ гидросмыва, но их не выдают. Наши рабочие, а костяк их составляет бригада, которой руководит Николай Зобнин, все сделали для того, чтобы в первосентябрьский звонок ничто не омрачало радости ребят. Особенно хорошо работают Леонид Сиддиков, Уктам Тургунбаев, Евгений Садчиков, Шухрат Муминов, Хамид Эрданов, Тохир Ахмедов и другие. Это плотники и маляры, штукатуры и электрики, водопроводчики и кровельщики. Все они владеют не одной, а двумя-тремя специальностями, что позволяет более четко организовать работу.

Не премину случаем пожелать нашим юным друзьям, которые сюда придут набираться знаний, с любовью и уважением относиться к тому труду, который мы вложили в строительство школы.

В. ПОПЛАВСКИЙ.





НА СНИМКАХ: бригада штукатуров (слева направо) Акрам Шамсутдинович Маликходжаев, бригадир Евгения Петровна Садчикова, Олег Николаевич Сурков, Галина Михайловна Худышкина, Зукур Асатуллаевич Исматуллаев; маляр-штукатур Тамара Николаевна Залевская; новая школа.

Фото В. Харитонова.

Из почты этих дней

Пусть нас рассудят

В марте этого года мы получили долгожданную квартиру по адресу: Юнусабад-12, дом 26, кв. 1. Но наша радость была омрачена посыпавшимися неприятностями.

Раньше в этой квартире располагался диспетчерский пункт автотранспорта, и глазам нашим предстало плачевное зрелище. Нет сантехнического бачка с унитазом, не подключена к водоснабжению ванная, нет умывальника. О текущих кране и сифоне, о растасканной на запчасти газовой плите и говорить не хочется. Единственное, что сделало РСУ — это наклеило обои. Все сантехоборудование я купил на свои деньги, а вот рабочих рук из ЖЭК так и не дождался.

В настоящее время в зале лопнул конвектор, течет вода. Лопнула труба и в подвале.

При получении квартиры мы просили мастера ЖЭК прийти и засвидетельствовать состояние нашего жилища, но ответ получили обескураживающий: дескать, не надо было брать такое. Но ведь у нас с женой не было выбора — мы втроем жили на 12 квадратных метрах в общежитии, а сейчас ждем прибавления в семье.

А. ИВАНОВ.

«Эпидемия» торговых точек

Вот уже второй год в городе идет массовое строительство лотков, навесов, ларьков и прочих торговых точек. Строятся они на улицах, площадях, в скверах, на перекрестках, на остановках автотранспорта. А продавать там или покупать нечего. Возникает вопрос: а для каких целей необходим столь бурный рост точек? Кто является инициатором массового строительства?

Наверняка эти люди знают о том, какой ценный и дефицитный строительный материал используется при возведении ларьков, навесов и так далее. Хотя этот же материал мог с успехом помочь всевозможным жилищно-эксплуатационным конторам, которым так не хватает труб различного диаметра на ремонт жилого фонда. Достаточно взглянуть на сооружения на перекрестках улиц Волгоградской и Катартала, Дружбы народов и Фархадской, чтобы убедиться в правоте моих слов. А ведь в эти строения вложены не только материальные средства, но и денежные. Как теперь установить истинную стоимость увековеченных труб?

Ничем другим, кроме как бесхозяйственностью и безответственностью, я назвать этот факт не берусь.

В. ЛАВКОВ.

Ах, «Вернисаж», ах, «Вернисаж»!

— Девушка, девушка, постойте! Куда вы! Вы не заплатили за вход. Двадцать копеек!

Пожилая женщина бежит за мной по ступенькам, хватает за локоть.

— Но я не на выставку, в данный момент меня интересует кафе, — пытаюсь объяснить-ся, но тут же слышу в ответ:

— Когда в выставочном зале экспозиция, посетители кафе платят за вход.

Этот случай, оставивший неприятный осадок, произошел в Выставочном зале Союза художников УзССР, вернее, у входа в кооперативное кафе «Вернисаж». И, наверное, забыла бы я о нем, если бы через несколько дней в такой же ситуации не оказался мой знакомый. За ним тоже бежала пожилая женщина и тоже требовала двадцать копеек за вход. Разница лишь в том, что я двадцатикопеечный отдала безропотно, а знакомый заартачился: «С какой стати я должен платить за просмотр того, чего я смотреть не буду?».

Выходит, что билет на выставку — обязательное «приложение» к чашке кофе или пирожным? И дирекция выставок таким образом легко решает вопрос с реализацией билетов на ту или иную экспозицию?

А что же кооператоры? Здесь они явно не заинтересованная сторона: из вырученных за продажу билетов денег им ничего не причитается.

Можно было бы, наверное, объяснить такое положение дела искренним желанием устроителей экспозиций привлечь внимание горожан к выставленным картинам: мол, заплатив двадцать копеек, человек вынужден будет заглянуть не только в кафе, но и в выставочный зал. Да только мало кто поднимается на верхний этаж, большинство направляется в «Вернисаж» — на чашку кофе.

Сказали мне в дирекции выставок, что в Третьяковскую галерею тоже вход небесплатный, и кафе там есть, где можно после осмотра залов отдохнуть, побеседовать, обменяться впечатлениями. И перекусить. Но не убедило меня такое объяснение. В Третьяковке люди платят прежде всего за возможность приобщиться к большому искусству, посмотреть шедевры живописи, а не за то, что там можно перекусить. У нас же, получается, желающие посидеть в кафе должны платить за просмотр картин...

Да что там Третьяковка. В Государственном музее искусств УзССР тоже не существует подобных проблем, хотя есть здесь и кафе, и лотки с сувенирами, яркими буклетами и различными репродукциями. Недостатка в посетителях тут не испытывают, и никто не хватает их здесь за рукав и не требует двугривенный...

М. ШМАНЕНКО.

Экология большого города

Ташкент моей молодости — это зеленый сад с журчащими арыками вдоль уличных посадок. Причем арыки в то время не одевались в бетонные берега, но были идеально чистыми. А сейчас? Я совершила экскурсию по части кварталов Чиланзарского района и увидела, что в основном они без воды или в них бежит небольшая струйка. Иссохшая трава возле деревьев частенько поджигается... Больно смотреть на такую картину.

Вся наша ирригационная система в большинстве своем в антисанитарном состоянии. Часто вода из-за мусора, скапливающегося в арыках, разливается по проезжей части, например, возле милиции Чиланзарского района. Одним словом, ответственных много, а дела нет!

Р. ЧЕЛЛИ.

* * *

В последние годы мы, ташкентцы, стали, на мой взгляд, равнодушными к своему родному городу. Посмотрите вокруг себя, и вы увидите, как захламлены его улицы, микрорайоны. Возьмите улицу Новомосковскую. Начиная от площади имени Куйбышева, тротуары здесь не подметаются и не убираются. Грязь, забитые арыки — вот главная ее достопримечательность. Или возьмите, к примеру, небольшой отрезок вдоль автодорожного факультета ТАДИ. Старое, красивое здание «утопает» в кучках мусора вдоль него. И это в центре города. Где же наши хашары, где наши службы, отвечающие за чистоту?

П. ИГАЕВА,
пенсионерка.

* * *

На страницах вашей газеты время от времени появляются сообщения о том, как в городе органы ГАИ борются за ликвидацию вредных выхлопных газов автомобилей. Однако дело не меняется к лучшему, особенно на перекрестках больших улиц, где велико содержание вредных газов в воздухе. В этом отношении «не обижен» и наш жилой квартал Д-20 А в Чиланзарском районе, который расположен вдоль улицы Янки Купалы. Во время интенсивного движения транспорта утром и вечером это особенно чувствуется. Кто же ответит за ежедневное отравление атмосферы?

Д. МИРБАДАЛЕВ.

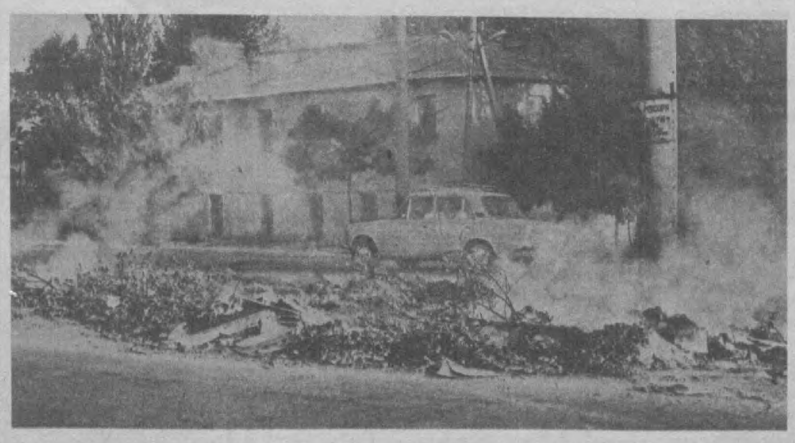

Тревожный факт

На столбе рядом с перекрестком улиц Иргашева и Фирдоуси четкая надпись: «Свалка мусора запрещена. Штраф 50 рублей». Но, судя по свалке мусора, дыму от сжигаемых вещ. и отходов, никто на эту предупреждающую надпись не обращает внимания, иначе разве бы стали загрязнять территорию и атмосферный воздух там, где рядом детсад, педиатрическая «скорая помощь» и стоматологическая поликлиника № 5!

Так и хочется спросить: куда же смотрят санэпидстанция и служба санитарной милиции Кировского района.

Фото М. Нуритдинова.

ЗА ПОДВИГ, ТРУД И ТВОРЧЕСТВО

Этот день стал двойным праздником для группы строителей: 12 августа, в канун профессионального праздника — Дня строителя — их пригласили в Президиум Верховного Совета Узбекской ССР для вручения государственных наград.

За мужество и самоотверженные действия, проявленные при ликвидации последствий землетрясения в Армении, Верховный Совет СССР наградил рабочего чирчикского «Промтехмонтажа» Н. М. Тарасова орденом Дружбы народов. Награждены трое машинистов крана: Р. Ф. Хайруллин из треста 93 — орденом Почета, Ш. Р. Салихов из «Узсантехгазмонтажа» — медалью «За трудовую доблесть», А. Ш. Бейсентов из «Узстальконструкции», а также бригадир треста 93 В. В. Галкин — медалью «За трудовое отличие».

На помощь братской Армении, испытавшей удар подземной стихии, пришли и специалисты управления горного надзора и горноспасательных работ — К. Н. Попов, награжденный орденом Дружбы народов, А. А. Бокарев, Р. А. Джуракулов, отмеченные орденом Почета, В. В. Азиков, А. Д. Давыдов, С. М. Казанцев—медалью «За трудовую доблесть». Медалью «За отвагу на пожаре» отмечены подвиги ряда работников пожарной охраны, милиции, медиков.

Тепло поздравили собравшиеся пятерых ташкентских женщин — Х. М. Кадырову, О. И. Каримову, М. Раванову, Х. Таджибаеву, М. И. Шадыматову, которым вручили ордена «Мать-героиня».

Удостоверения о присвоении почетных званий и соответствующие знаки вручены большой группе работников экономики и культуры.

Среди удостоенных звания «Заслуженный работник промышленности Узбекской ССР» — управляющий трестом «Средазцветметэнерго» Б. Н. Киселев, «Заслуженный строитель Узбекской ССР» — газоэлектросварщик Э. Акрамов и бригадир А. Шакиров, отличившиеся при возведении Новоангренской ГРЭС, «Заслуженный работник транспорта Узбекской ССР» — начальник Ташкентского метрополитена Ш. Шаабдурахимов.

Заслуженным хлопкоробом республики стал бригадир чиназского колхоза имени К. Маркса Ташкентской области Б. Умаров.

Высоко оценена деятельность ряда представителей научной и творческой интеллигенции. Звание народного артиста республики присвоено директору Киностудии научно-популярных и документальных фильмов Д. И. Салимову.

Заслуженными деятелями науки стали заведующий лабораторией Института экспериментальной биологии растений А. Закиров, декан заочного факультета Ташкентского автодорожного института О. Д. Мурашов, заслуженными деятелями искусств — режиссер студии «Узбектелефильм» С. С. Ахмедходжаев, режиссер республиканского телевидения К. Р. Хакимов, заслуженным работником здравоохранения — главный врач Ташкентской клинической больницы «скорой помощи» Т. М. Мирадылов, заслуженным работником народного образования — декан факультета Ташкентского института народного хозяйства Н. А. Абдуллаев.

Большой группе работников искусства, литературы, средств массовой информации присвоены почетные звания заслуженного архитектора, артиста, заслуженного журналиста, заслуженного работника культуры.

Председатель Президиума Верховного Совета Узбекской ССР М. И. Ибрагимов тепло поздравил награжденных, пожелал им счастья и новых добрых свершений на благо Родины. (УзТАГ).

С ТЕЛЕТАЙПНОЙ ЛЕНТЫ ТАСС

САН-ФРАНЦИСКО

Многие американцы имеют невысокое мнение о моральных и этических качествах нынешних политических деятелей и должностных лиц, занимающих в США официальные посты как в местных, так и в федеральных органах власти. Такое отношение выявил опрос общественного мнения, проведенный исследовательским институтом Филда в крупнейшем штате страны — Калифорнии.

В соотношении 2:1 его участники заявили, что нынешние политики менее честны и в меньшей степени придерживаются этических норм, чем всего 10—15 лет назад. 42 процента опрошенных прямо сказали, что они не верят в их порядочность. При этом подавляющее большинство калифорнийцев не видит большой разницы между представителями двух крупнейших политических партий — республиканской и демократической. Трое из четырех участников опроса убеждены, что между республиканцами и демократами «нет никакой разницы».

ТОКИО

Новые документальные свидетельства того, что милитаристская Япония производила и применяла во время второй мировой войны на территории Китая отравляющие газы, собраны в опубликованной здесь книге двух японских историков — профессоров Кентаро Авана и Иосиаки Иосими.

На 562-х страницах сборника приведены тексты подлинных документов, которые ученые в течение последних пяти лет буквально по одному собирали в архивах ряда стран мира, в том числе США, Австралии и Китая. Особую ценность представляют 16 документов бывшей императорской армии, помеченных в годы войны грифом «Совершенно секретно». Только что вышедшая в свет книга представляет интерес еще и потому, что в ней содержатся подробные комментарии авторов, дающие представление о том, где на территории Японии производились боевые отравляющие газы, как и где они применялись в Китае.

ВАШИНГТОН

Президент Республики Филиппины Корасон Акино нанесет официальный государственный визит в США в ноябре этого года. Как сообщил представитель Белого дома, в ходе переговоров президента США Джорджа Буша с Корасон Акино будут обсуждаться политические, экономические и финансовые проблемы взаимоотношений между двумя странами, включая проблему сокращения государственного долга Филиппин. Представитель администрации подчеркнул, что отношения между США и Филиппинами носят «тесный» характер.

В последний раз президент Акино посетила США в сентябре 1986 года.

МАНИЛА

Филиппины готовятся к проведению в советском дальневосточном городе Находка торговой выставки, на которой будет представлен широкий ассортимент товаров легкой промышленности, заявил здесь в субботу заместитель министра промышленности и торговли Филиппин Рауль Бонкан. Выставка состоится с 11 по 15 сентября и будет организована Филиппинской международной торговой корпорацией в соответствии с протоколом по вопросам торгово-экономического сотрудничества, подписанным в марте этого года в Москве во время визита в Советский Союз министра промышленности и торговли Филиппин Хосе Консепсьона.

Географическая близость делает районы Советского Дальнего Востока естественным торговым партнером Филиппин, сказал Р. Бонкан.

МЕХИКО

В мексиканском штате Синалоа продолжаются спасательные и ремонтно-восстановительные работы на месте крупнейшей в стране за последние пятнадцать лет железнодорожной катастрофы. Бригады спасателей из Красного Креста, подразделения армии и полиции ведут поиски раненых и погибших пассажиров в водах реки Бамоа, куда упали с разрушенного наводнением моста несколько вагонов пассажирского поезда. В спасательных работах участвуют вертолеты и моторные лодки. Согласно официальным данным, число погибших достигло 101, около двухсот человек ранены и травмированы. Их эвакуация затруднена продолжающимися ливнями и наводнениями. Пострадавшие временно размещены в палатках на ближайшей к месту аварии станции Гуамучиль.

ИТАЛИЯ

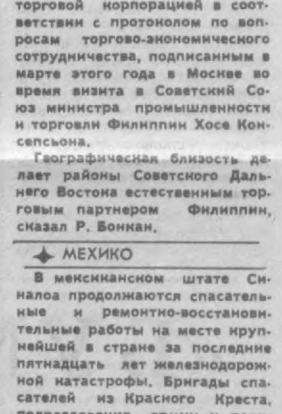

Итальянка Барбара Негри (на снимке), молодой доктор, искренне надеется, что именно она станет первым астронавтом Италии. Сегодня Барбара в числе других претендентов на участие в полете по программе «Шаттл» находится в космическом центре в Хьюстоне (США). Там специалисты Национального управления по аэронавтике и исследованию космического пространства США — НАСА проводят тщательный медицинский, научный и технический отбор кандидатов с Апеннинского полуострова. Отобраны будут один астронавт и его дублер...

Распространившее это фото агентство АНСА сообщает, что полет итальянского астронавта в космос может состояться в начале 1991 года.

Фото АНСА—ТАСС.

Встреча с депутатами

На летней площадке Ташкентского производственного авиационного объединения им. Чкалова состоялась встреча чкаловцев с народными депутатами СССР Александром Александровичем Коршуновым и Владимиром Туйчиевичем Адыловым. Много интересного рассказали они как о ходе Съезда, так и о сессии Верховного Совета СССР, а затем ответили на многочисленные вопросы заводчан о трудовых отпусках, пенсиях, налогах, кооперативах.

Были даны депутатам и наказы, в частности чтобы на осенней сессии Верховного Совета СССР они подняли вопрос об отмене налога за бездетность, а также помогли в решении вопроса об отмене «летнего времени», как неприемлемого в условиях нашего региона.

А. А. Коршунов, отвечая на вопросы, подчеркнул, что сейчас вопрос о «летнем времени» находится в стадии решения, и, судя по всему, в следующем году оно будет отменено.

С. ЧИНАЕВ,
фрезеровщик ТАПОиЧ.

Новая экспозиция

Новая экспозиция, посвященная будущим мастерам культуры, развернута в центральном павильоне ВДНХ УзССР. Ее многочисленные экспонаты рассказывают об опыте подготовки работников культуры и искусства в республике.

В экспозиции, сопровождаемой иллюстративным материалом, подробно рассказывается о ведущих учебных заведениях, в частности о родоначальнике высшего театрального и художественного образования — Ташкентском театрально-художественном институте имени А. И. Островского. В его стенах ведется подготовка актеров, режиссеров, художников, искусствоведов. Учебный процесс здесь органически сочетается с творческой работой: в учебных драматическом и кукольном театрах института студенты проходят практику по режиссуре, театроведению, мастерству актера, танца, ставят дипломные спектакли. Такая же работа проводится в старейшем высшем музыкальном учебном заведении Средней Азии — Ташкентской государственной консерватории имени М. Ашрафи. Ее студенты участвуют в 16 научных кружках, четырех межфакультетских, трех экспериментальных творческих объединениях. Здесь создана оперная студия, в которой они проходят практику, развивают свое сценическое мастерство.

Действенным средством формирования гражданственности, творческой инициативы служат экспериментально-творческие объединения — ансамбли макомистов и «Немецкая песня», выступающие за пределами республики, в том числе за рубежом.

Широкой известностью и признанием пользуется созданная в 1943 году лаборатория по усовершенствованию и реконструкции музыкальных народных инструментов. Ее мастера изготовляют детские гиджаки и рубабы, которые передают в Республиканскую детскую музыкальную школу.

В экспозиции рассказывается также об Узбекском хореографическом училище, Республиканской средней школе-интернате искусств при театральном художественном институте. На ней представлены многочисленные работы питомцев высших и средних учебных заведений системы Министерства культуры республики. **Ю. РОМАНОВ.**

Погода и ваше самочувствие

С 14 по 20 августа

По сведению Гидрометцентра УзССР, в течение недели ожидается относительно жаркая, малооблачная погода. В начале недели на большей части территории Узбекистана температура ночью будет 14—19 градусов, днем 31—36 градусов. В дальнейшем будет ночью 17—22 градуса, днем 34—39 градусов.

Средняя температура за неделю ожидается выше нормы.

По мнению специалистов Центра медицинского метеопрогноза и метеопрофилактики НИИ медицинской реабилитации и физиотерапии имени Н. А. Семашко, ожидаемое распространение сухого, жаркого воздуха, сопровождающееся постепенным повышением температуры воздуха, особенно в дневные часы, понижением содержания кислорода в нем и давления атмосферы, может отрицательно повлиять на больных, у которых ограничена приспособительная функция нервной системы. Чувствительны к таким переменам погоды больные ишемической болезнью сердца, сосудистыми заболеваниями головного мозга, недостаточностью кровообращения различной степени, хроническими заболеваниями бронхолегочной системы. При этом они могут отмечать слабость, сердцебиение.

В целях профилактики этим группам больных по согласованию с лечащим врачом, учетом степени метеочувствительности рекомендуется выполнять дыхательные упражнения, водные процедуры с несколько пониженной температурой воды, принимать лекарственные средства, тонизирующие сердечно-сосудистую деятельность. Следует также соблюдать режим сна, труда и питания.

ТОЧКА ОПОРЫ

Похоже, что наконец найдена точка опоры, способная удержать сползание нашей экономики к кризису. Причем обошлось без чрезвычайных мер и «завинчивания гаек», которые кое-кто считал единственно возможным в сложившейся ситуации.

Наоборот, ответ получен на путях дальнейшей демократизации хозяйственной жизни, что соответствует курсу развития страны, духу перестройки. Речь идет о поправках к Закону о государственном предприятии (объединении), принятых на сессии Верховного Совета СССР.

Начавший жизнь около двух лет назад этот закон обосновал линию на реконструкцию социалистической экономики именно с основного — производственного звена, призван создать условия для развития инициативы, предприимчивости, расчетливого ведения хозяйства. Он стал первым крупным шагом к формированию правовой экономики, определив юридические основы хозяйственной самостоятельности и самоуправления предприятий, трудовых коллективов.

Чем же тогда вызвана необходимость вносить изменения и дополнения в этот основополагающий документ? Прежде всего надо открыть дорогу новым тенденциям и силам, способным ускорить продвижение радикальной экономической реформы, которая протекает далеко не столь динамично и решительно, как хотелось бы.

Суть изменений в законе сводится к следующему. В области хозяйственной деятельности предприятия получили право самостоятельно выбирать формы хозрасчета, с учетом целесообразности и по желанию коллектива применять различные модели, включая аренду, акционерную и другие. Более того, предприятию как самостоятельному товаропроизводителю предоставлена возможность выступать на рынке ценных бумаг, выпускать акции и осуществлять целевые займы.

К настоящему моменту сложилось положение, когда многие предприятия ставили вопрос о расширении самостоятельности в реализации продукции, произведенной сверх госзаказа. Однако те из них, у которых этот заказ составляет все сто процентов, практически лишены такого права. К ним, в частности, относятся предприятия топливных и сырьевых отраслей, и несправедливость существовавшего экономического порядка стала одним из побудительных мотивов шахтерской забастовки.

В этой связи следует еще раз критически переосмыслить причины неудач наших прошлых экономических реформ. При всем их разнообразии и особенностях они потерпели фиаско потому, что были нацелены на перестройку экономики «сверху», не затрагивая ее основного звена, истоков — самих товаропроизводителей.

Теперь, как видим, работа началась с другого конца и ведется с учетом интересов прежде всего самих предприятий, их коллективов. Поправки призваны оградить это работающее звено народного хозяйства от местного диктата и административного вмешательства все тех же отраслевых министерств, которые отныне не лишаются права определять состав госзаказа.

ЗАМЕТКИ ПУБЛИЦИСТА

Столь же обнадеживает предоставление предприятиям и их структурным единицам права выходить из состава объединений, если таково решение трудового коллектива, или, напротив, создавать новые объединения, концерны, акционерные общества или ассоциации. Причем для того, чтобы предпринять эти шаги, не требуется какое-либо согласование с вышестоящими организациями.

Этот момент, на наш взгляд, очень важен: создаются условия для наиболее полного раскрытия возможностей предприятия. Ведь за трудовыми коллективами, которые переходят на арендные отношения, признано, например, право выхода из подчинения вышестоящему органу управления.

Другой вопрос, понравится ли это вышестоящему органу. Ведь абсолютно ясно, что действовавшая прежде схема упрощала руководство «сверху», хотя и не делала его, как показала жизнь, более эффективным.

Министерству, например, проще иметь дело с крупным объединением, трестом, чем с отдельными шахтами, которые обезличивались, растворялись в гигантских структурах, теряя возможность жить сообразно результатам своего труда. К чему приводит практика решений «наверху», еще раз можно убедиться на опыте горняцкой стачки. Анализ требований шахтеров показывает, что 80 процентов проблем, которые следовало решать неотложно, должны были решаться на месте. Порочная схема рождала социальную запущенность, привела к небрежению интересами людей труда.

Поправки к закону закрепили еще одно право всех без исключения предприятий — осуществлять внешнеторговые операции и образовывать валютные фонды. Все прежние либеральные постановления по этому вопросу практически не дошли до тех, кому были адресованы, а вышестоящие организации не помогли предприятиям побороть робость в новом для них деле. Вернее, не спешили помочь — так было выгоднее руководству, но невыгодно тем, кто непосредственно работал на внешний рынок.

Об одной поправке следует сказать особо. Новая редакция закона пересматривает прежний порядок определения средств на оплату труда в соответствии с утвержденными нормативами соотношений приростов средней заработной платы и производительности труда. Отныне установлен порядок: если рост фонда оплаты труда не превышает 3 процентов к достигнутому уровню, то он налогом не облагается. Если же прирост оказывается выше, он облагается по прогрессивной шкале. Система выплат настолько жестка, что вряд ли у кого появится желание перейти намеченный рубеж.

Это — путь к банкротству, однако это и путь к обузданию инфляции в стране. И в том, что он реалистичен, убеждает всего лишь одно исключение из общего правила.

Слово «исключение» в наших законодательных актах звучит зловеще. Все мы свидетели того, как многократно сводили на нет такие вот исключения самые добрые побуждения. Однако на этот раз дело обстоит как раз наоборот.

Жесткие финансовые рамки не давят на те предприятия, объединения, хозяйства, которые обеспечивают прирост фонда оплаты за счет производства товаров и услуг. То есть все, что заработано на создании, например, одежды и бытовой электроники, продуктов питания и мебели, обуви или тканей, — все это свободно от прогрессивного налогообложения. Такой приоритет призван содействовать быстрейшему наполнению внутреннего рынка и, следовательно, формирует еще одно важное направление антиинфляционной борьбы.

Поправки к закону, принятые сессией нового парламента страны, затронули самую важную сферу нашей хозяйственной жизни — сферу микроэкономики. Но именно от нее зависит весь дальнейший ход радикальной реформы. Предприятиям предоставлена большая, чем прежде, свобода экономического поведения. Чтобы она окончательно восторжествовала, еще предстоит борьба. Но другого пути у нас нет.

Б. ГРИЩЕНКО,
обозреватель ТАСС.



Швею-мотористку Хатиру Набиеву в швейном объединении им. 50-летия УзССР и Компартии Узбекистана знают как опытную работницу и партгрупорга 135-й бригады.

Не случайно ей доверяют самую сложную работу. Восемь швейных операций с отличным качеством выполняет Набиева.

Фото Х. Мирзакаримова.

Наука и практика

Хлопок: лучше и дешевле

Нет нужды доказывать с математическими выкладками в руках, что машинный сбор хлопка в сотни раз снижает трудоемкость этой операции. Но хлопководам всего мира хорошо известно, что затраты на подготовку к этому процессу практически сводят на нет экономическую выгоду такой механизации. Дело в том, что прежде чем запускать на поля комбайны, растения необходимо подвергнуть так называемой дефолиации. Иными словами, с кустов хлопчатника надо удалить всю листву, которая при механическом сборе коробочек смешивается с волокном и безнадежно ухудшает его качество. А о том, насколько это повышает себестоимость продукции, говорят следующие данные.

В СССР свыше 4 млн. гектаров занято под хлопчатник. И в идеальном варианте стоимость дефолиантов для их обработки колеблется от 12 до 14 млн. руб. Но нередко одного захода оказывается недостаточно, и приходится проводить повторную дефолиацию.

Кроме того, на транспортировку дефолиантов, а также опыление с помощью тракторов и авиации расходуются большие материальные и людские ресурсы.

И это еще не все. Удаление листвы любым видом дефолиантов отрицательно сказывается на урожайности, в нитраты, входящие в их состав, значительно ухудшают качество хлопка - сырца (задерживается созревание, удлиняются сроки вегетации, страдают кондиционные свойства семян, качество волокна).

Наконец, наносится удар окружающей среде. А если учесть, что в настоящее время во всем мире хлопок по количеству ядохимикатов, вносимых на гектар пашни, занимает печальное первое место с экологической точки зрения, то станет ясно, что и в СССР хлопководство является одной из самых вредоносных отраслей сельского хозяйства. Во всех хлопкосеющих районах страны почва перенасыщена пестицидами, большая часть которых приходится на долю дефолиантов (40—45 проц.). А они токсичны и для людей, и для животных. Причем пагубные последствия действия этих ядохимикатов еще не до конца изучены.

Но, как оказалось, выход из этого положения, позволяющий избежать многомиллионных денежных затрат, высвободить огромное количество живого труда и одновременно сделать процесс уборки «белого золота» экологически чистым, есть. Специалисты нашего института вывели сорта хлопчатника, не нуждающиеся в искусственной дефолиации. Главная их особенность — ранняя естественная листопадность наследственного характера. Листья на таких хлопковых кустах за два месяца до срока уборки начинают краснеть, а к моменту ее начала практически полностью опадают. В настоящее время к широкому применению готовы около 20 таких сортов.

Естественно, на этом мы точку не ставим. В настоящее время специалисты института занимаются развитием селекции листопадного хлопчатника уже с учетом других критериев экономической эффективности. Не вдаваясь в технические тонкости, скажу, что мы разрабатываем такие его сорта, которые наряду с естественной листопадностью будут обладать еще и так называемой бесприцветностью. Что это значит? Волокно такого хлопка уже к моменту сбора будет лишено всех вредных и просто нежелательных примесей, которыми наделила его природа, а стало быть, не потребуется дополнительная дорогостоящая промышленная обработка.

В. ФУРСОВ,
профессор Туркменского сельскохозяйственного института.

(АПН).

ЖЕЛЕЗНОДОРОЖНИКИ СПРАВЛЯЮТ НОВОСЕЛЬЕ

Городок железнодорожников жилой площадью в 160 тысяч квадратных метров вырос в городе-спутнике Ташкента Сергели. Возведены эти квартиры за счет средств Среднеазиатской магистрали. В проекте комплекса — детсады, школы, объекты торговли и культуры. Всего в этом году управлением дороги запланировано вложить в жилищное строительство 16 миллионов рублей и ввести 50 тысяч квадратных метров жилья.

(УзТАГ).

Острый сигнал

Купается... школьный двор

Давно уже переполнены водой водопроводные колодцы во дворе школы № 275 Куйбышевского района Ташкента. Один из колодцев пульсирует вдоль левого крыла школьного здания, другой — на спортплощадке. Арык рядом — полон воды. Третий колодец — ближе к школьному забору, к жилым домам. Может быть, соответствующие службы столь «оригинальным» способом решают вопрос полива зеленых насаждений? Но не мешало бы им подсчитать, сколько кубометров питьевой воды выбросили эти рукотворные источники.

В начале лета по всем подъездам нашего массива Карасу-6 расклеивали выписки из предупреждения «Водоканала» о том, чтобы жители питьевую воду для полива и мытья машин и тому подобных нужд не расходовали. Тенденция справедливая: в городе питьевой воды не хватает. Но смешным это кажется на фоне того, что я описал выше. Ведь колодцы изрыгают воду круглый год, и никому нет дела до этого. Мало того, как бывший проектировщик-строитель, знаю: грунты в Узбекистане, как правило, просадочные, то есть стоит излишне увлажнить участки, служащие основанием для здания, как они могут «просесть».

И уж совсем непонятно, откуда огромная лужа на асфальте у торца домов №№ 9 и 10 массива Карасу-6. Приехали бы сюда работники «Водоканала», им есть что посмотреть.

Р. СЫРТЛАНОВ.

Получен ответ

«Опасное соседство»

Так называлась опубликованная 20.06 с. г. заметка, в которой говорилось о нежелательном и чреватом последствиями соседстве жилых домов с газонаполнительной станцией ЭПАП. Редакция получила ответ из исполкома Хамзинского райсовета народных депутатов.

Заметка «Опасное соседство» была обсуждена совместно с администрацией газонаполнительной станции, руководством ЭПАП, «Ташгаза».

В системе городского управления «Ташгаз» с 1958 года эксплуатируется газонаполнительная станция, предназначенная для обеспечения сжиженным газом населения, коммунально-бытовых потребителей и автотранспорта Ташкента. Эксплуатация станции производится в строгом соответствии с действующими правилами безопасности ведения газоопасных работ, исключающими возникновение несчастных случаев с людьми и других негативных явлений.

В июле 1989 года по инициативе прокуратуры Хамзинского района столицы создана авторитетная комиссия. В ее состав вошли представители Среднеазиатской региональной газовой инспекции, гостехнадзора, пожарной охраны и отдела вневедомственной охраны, Ташгоркомприроды. Комиссия провела обследование технического состояния оборудования, производственной вентиляции, состояние охраны на ГНС. По ее заключению, газонаполнительная станция соответствует требованиям сегодняшнего дня по безопасной эксплуатации предприятия.

Однако в целях обеспечения надежной охраны ГНС считаем необходимым поставить вопрос перед МВД УзССР о передаче охраны ГНС в его ведение.

Заправочный пункт ЭПАПа, расположенный в районе ГНС, согласно предписанию Среднеазиатской региональной газовой инспекции, подлежит закрытию с 1 сентября 1989 года. Имеется договоренность с железной дорогой (НОД-1) о своевременном вывозе порожних цистерн с подводящей ветки, находящейся вблизи жилых домов.

Для строительства кустовой базы (КБ) сжиженного газа постановлением Совета Министров УзССР отведен земельный участок площадью 23 гектара в Ташкентском районе на землях колхоза имени Ленина.

Ташкентское городское управление «Ташгаз» принимает меры по разработке, согласованию и утверждению в полном объеме проектно-сметной документации, включению данного объекта в план капитального строительства на 1990 год с предполагаемым вводом 1-й очереди в 1993 году, после чего газонаполнительная станция будет демонтирована.

В. БЕВЗ,
председатель исполкома.

«Кто поборет комара»

Под таким заголовком 22 июня с. г. была опубликована заметка. В ней говорилось о скоплении комаров в подвальном помещении дома № 6 по улице Т. Шевченко. Как сообщили редакции из Ленинского районного филиала хозрасчетного отделения профилактической дезинфекции, статья обсуждалась в коллективе, и была организована проверка. Специалисты ОПД Ленинского района провели санобработку против насекомых.

«БУМАЖНЫЙ ПОДРЯД»

РЕЗОНАНС

Прочитал в «Вечернем Ташкенте» от 30 июня 1989 года статью «Бумажный подряд», в которой корреспондент А. Бурыгин постарался раскрыть часть проблем, накопившихся в строительной индустрии Ташкента.

Я уже давно работаю в системе Главташкентстроя, ныне «Ташгорстроя», и могу судить о его сегодняшнем дне. Не знаю, кто был инициатором расформирования Главташкентстроя с правами министерства и создания территориального строительного объединения «Ташгорстрой». Было плохо, но сделали еще хуже.

У главка забрали деревообрабатывающие заводы и отдали их в Уздревпром, забрали трест «Ташстройтранс» и отдали в «Узстройтранс», забрали «Строймеханизацию» в «Узстроймеханизацию». И из всего оставшегося создали объединение «Ташгорстрой», которое ввели в подчинение Госстрою УзССР.

Вот теперь посудите сами, зачем такое объединение, если за всем тем, что было у него самого, теперь оно ходит с поклоном в республиканские ведомства?

Я отношусь, как выразился корреспондент, к представителю от «генералов», т. е. генподрядчика. Я не представлял, что в столь тяжелом финансово-экономическом положении мог оказаться такой трест, как «Отделстрой». Но сейчас, когда узнал, начинаю понимать, как это происходит. Конечно, с нами работают и другие субподрядчики, кроме «Отделстроя», но что их отличает?

Да то, что «Отделстрой» находится в непосредственном подчинении «Ташгорстрою», поэтому его в нажимном, приказном порядке в любой момент можно «загнать» на любой объект, даже тогда, когда построены всего 2—3 этажа. А субподрядчики — сантехники, электрики, «Промвентиляция», слаботочники, «инфраструктурники» — не входят в систему «Ташгорстроя», а относятся в большинстве своем к ведению Минмонтажспецстроя. Поэтому их-то командным методом не заставишь работать на неготовых объектах.

Мы же не успеваем подготовить фронт работ для сантехников и электриков.

После обращения «Ташгорстроя» или руководства нашего треста в подразделения Минмонтажспецстроя, они, конечно, направляют своих представителей на указанные объекты, составляют на месте претензионный акт и, конечно, не приступают к работе, так как фронт работ до конца им не предоставлен. А трест «Отделстрой» под нажимом руководства иногда заканчивает уже чистовую отделку, а другие субподрядчики только начинают свои работы.

Парадоксальная ситуация: в руководстве «Ташгорстроя» нет ни одного руководителя, который побывал бы в «шкуре» субподрядчика — все выходцы из генподрядных трестов. Вот они и поддерживают «генералов».

Да как можно дом построить вовремя, если он на 1—2 месяца начат позже из-за несвоевременного представления площадки, которую обязан представлять ГУКС горисполкома. Он же — заказчик жилья и соцкультбыта в Ташкенте.

Субподрядчиков, в особенности отделочников, вынуждают делать брак, затем по 2—3 раза переделывать, и все равно в срок мы не можем сдать.

Меня все время удивляет, откуда отделочники берут столько строительных материалов, чтобы заново перекрасить, перебелить, переделать? Я не уверен, что им на каждый дом государство выделяет двойной лимит материалов. Видимо, отсюда тоже их убытки. Заказчик видит эти безобразия и отклонения от технологии производства работ и... закрывает на это глаза. Почему?

Наши руководители часто вводят в заблуждение. Их спрашивают: почему не заканчиваете объект? А они уверенно отвечают: отделочников не хватает.

Жалко смотреть на начальника отделочного управления, который в конце месяца на коленях выпрашивает у нас «процентовку», подтверждение выполнения объемов и зарплату своим рабочим.

Некоторые наши начальники управлений умудряются, воспользовавшись моментом, не выдавая процентовку, подписать какой-нибудь другой объект под отделку. Это значит, что отделочники не имеют к нам претензии по фронтам работ.

Происходит все от того, что мы не можем одинаковое давление оказывать на всех субподрядчиков и в то же время чувствуем себя «генералами», так как мы являемся деньгодержателями. Нас, конечно, штрафуют за непредоставление фронтов работ, но это обычно получается только у организаций Минмонтажспецстроя. А бесправный «Отделстрой» зачастую выставленную штрафную санкцию вынужден отзывать обратно.

В 1987 году начали закрывать отделочные управления в генподрядных трестах, в том числе «взяли» у треста «Высотстрой» СУ-76 и отдали тресту «Отделстрой». Затем в 1988 году в главке приняли решение зачем-то объединить два треста — «Отделстрой» и «Отделстрой-2».

Один, ныне существующий, начал было получать прибыль, а к нему взяли и волевым командно-административным методом присоединили управления этого треста со всеми «хвостовыми» объектами, «съеденными» деньгами, перерасходом стройматериалов.

Теперь принимают решение открыть новые отделочные управления в трестах № 11 и № 12.

В 11-м тресте начальником отделочного управления № 20 утверждается бывший управляющий трестом «Отделстрой-2» М. Бугаев, восстанавливается ликвидированный «Отделстрой-2».

СУ-20 решено почему-то комплектовать за счет квалифицированных рабочих треста «Отделстрой». Так и записано в приказе — передать людей переводом. Да у них, я знаю, 2—3 управления разваливаются, так как нет толкового начальника управления, а в СУ-20 есть уже аппарат во главе с начальником и всего 34 рабочих.

Лучше бы укрепили эти управления хорошими кадрами руководителей, создали бы условия для работы, и пусть они работают, хотя бы на тех же объектах треста № 11. А ведь сейчас М. Бугаев занимается переманиванием людей «Отделстроя» к себе в управление. Видел его на нашем объекте, как он беседовал с отделочниками. «Золотые» горы обещает — и машины, и квартиру, и путевки им и детям.

Другая идея — создать трест на кооперативных началах, и тоже отделочный.

А не получится ли так, что и тот окажется естественным путем скомплектован из высококвалифицированных рабочих того же треста «Отделстрой», который пока еще существует. Представляете, какая неравная будет конкуренция?

Сейчас ему на 2—3 года создадут тепличные условия. Как же! Ребенок должен же встать на ноги. И что получится в результате? Кооперативный трест — это же не государственный. Его не заставишь залезать туда, где он заранее знает, что понесет убытки. Ведь он не дурак строить для того, чтобы плодить убытки, как это вынуждают сейчас государственное предприятие — существующий трест «Отделстрой». Где гарантия, что мы не потеряем то, что имеем сейчас? Есть ли экономические и социально - психологические расчеты?

От перестановки мест слагаемых сумма не меняется. Не перестановками и заменами нужно заниматься, а вникать в суть проблемы.

Теперь мне понятно, почему в тресте «Отделстрой» так часто меняют управляющего. Такое впечатление, что туда направляют, как на каторгу или в штрафбат. И когда очередного управляющего снимают с работы, вместо того, чтобы горевать, по-моему, он только рад, что легко отделался. Но ведь зачастую не просто так отпускают, а обязательно испортят биографию и попортят здоровье.

Если честно, я симпатизирую людям, которые руководят отделочными управлениями и трестом больше, чем руководителям генподрядного треста, и удивляюсь оптимизму этих мужественных людей, верящих, что и на их улице будет праздник.

Но изменять положение никто не хочет, потому что тогда нам, генподрядчикам, будет жить труднее.

Я полностью поддерживаю выводы и предложения, сделанные в статье «Бумажный подряд». Конечно, вы, наверное, удивлены, почему я, будучи представителем генподрядного треста, не пишу о проблемах и болях нашего управления и треста. Считаю, что это тема отдельного большого разговора на страницах газеты.

Приглашаю корреспондента посетить один из генподрядных трестов нашего объединения. И познакомиться с тем, как же нелегко работать сегодня и нам, генподрядчикам, в условиях существования командно-административной системы.

И последнее. Сейчас, хотя и наступил период гласности и демократии, но гонения за критику еще не прекратились. По этой причине я не указываю номер треста, в котором работаю. Прошу читателей газеты меня понять и извинить за это. Я хочу доработать до пенсии, но и молчать не могу.

К. ХАКИМОВ,
работник ТСО «Ташгорстрой», ветеран труда.

Уберечь от беды

Спасти человека, попавшего в авиакатастрофу, экстремальную ситуацию на море, в горах, на дорогах, — такова задача аварийно-спасательных служб. Как показывает практика, сделать это не всегда легко. Порой у спасателей не оказывается необходимой техники, средств поиска, медицинских препаратов, необходимых для оказания первой помощи.

С целью координации и выработки программы общих действий в экстремальных ситуациях в Краснодарском крае прошли совместные учения ведомственных аварийно-спасательных служб. В них приняли участие подразделения Министерства гражданской авиации, Новороссийского морского пароходства, горноспасатели, а также представители других служб и ведомств, в том числе Северокавказского военного округа и Черноморского флота.

НА СНИМКАХ: специально оборудованные вертолеты могут не только доставлять спасательные средства терпящим бедствие, но и поднимать людей на борт; во время учений.

Фото В. Веленгурина.
(Фотохроника ТАСС).





Накануне учредительной конференции

СОЗДАЕТСЯ ГОРОДСКОЕ ОТДЕЛЕНИЕ ФОНДА МИЛОСЕРДИЯ И ЗДОРОВЬЯ

Исполкомом Ташгорсовета принято решение о проведении в августе учредительной конференции по выборам правления Ташкентского городского отделения фонда милосердия и здоровья. Наш корреспондент беседует с членом инициативной группы Еленой Васильевной Барановой.

— **О совместных акциях и добрых начинаниях Узбекского республиканского фонда милосердия и здоровья и городской инициативной группы наша газета уже писала. Так, вы провели анкетирование, а потом и встречу с воспитанниками детских домов, закончивших в этом году профессионально-техническое училище. Итогами анкетирования стала конкретная материальная и юридическая помощь ребятам. К вам на прием приходят многодетные матери и инвалиды, малообеспеченные пенсионеры. Им вы также оказываете содействие, по возможности решаете их проблемы в содружестве с другими благотворительными службами и обществами. Такими, например, как городской комитет Общества Красного Полумесяца, районные отделения социальной помощи на дому. Учредительная конференция даст большую самостоятельность вашему движению милосердия и благотворительности. Как думают распорядиться члены инициативной группы! Ведь большинство из них, естественно, войдет в правление городского фонда.**

— Конечно, к учредительной конференции инициативная группа пришла со своей программой. Действуем мы уже полгода. Срок хоть и небольшой, но прожит он интенсивно. Отдельно проведенные мероприятия выделили пока три главных направления, на которых предлагается сосредоточить усилия городского отделения фонда. В первую очередь, это дети, оставшиеся без попечения родителей. Анкетирование, проведенное среди выпускников детских домов, закончивших в этом году профессионально - техническое училище показало, что для многих из них адаптация во взрослом мире проходит сложно. Ведь долгое время они находились под опекой. А она, кстати, значительно отличается от тех отношений, которые складываются между детьми и родителями в обычной нормальной семье. Там взрослые учат самостоятельности, практичности, развивают вкус у детей к одежде, приучают к приготовлению пищи, умению штопать и вязать. А воспитанники детских домов? Чаще всего они не приспособлены устраивать свой быт, разумно потратить те же заработанные деньги, «дотянуть», как мы говорим, до очередной получки. Мало того, встреча с ними выявила, что многие из них знают о своих льготах лишь в общих чертах. Ну, например, воспитанник детского дома вместе со свидетельством об окончании профессионального училища получает на руки и сберегательную книжку со счетом на сумму в 1.140 рублей. Но эта льгота предполагает не деньги в чистом виде, а своеобразное «приданое» молодому человеку от государства, состоящее из одежды, обуви, постельных принадлежностей на сумму в 1.140 рублей. Определяя льготу именно в таком виде, наверное, исходили из того, что воспитанник, не имея практических навыков в быту, может потратить эти деньги с меньшей пользой для себя, чем при заинтересованном участии взрослых. Взрослые же облегчили себе проблему: вместо вещей вручают сберкнижку. В отдельных случаях, возможно, это и разумно. Но и тогда совет и помощь молодому человеку необходимы.

Это одна сторона проблемы. Наша инициативная группа выявила и другую. Почти половина из шестидесяти воспитанников детских домов, окончивших ГПТУ в этом году, осенью уходит в армию. И только по этой причине отдельным ребятам не открыли лицевой счет в Сбербанке. Мол, пока деньги им не понадобятся. Но давайте все-таки проявим милосердие и к этим юношам. Если уж «приданым» на пороге их самостоятельной жизни выбрана сберкнижка, то не будем лишать ребят процентов от вклада.

— **По всей вероятности, подобный контроль над распределением материального пособия воспитанникам детских домов городское отделение фонда намерено осуществлять и в дальнейшем. И все же, на мой взгляд, это не снимет до конца сложной проблемы, связанной с адаптацией этих молодых людей во взрослом мире.**

— Горячо и активно обсуждали мы и эту проблему. Думаю, что будущее правление городского отделения фонда поддержит наши предложения и здесь. Они касаются прежде всего шефства над детскими домами Ташкента, а в перспективе — открытие специализированного магазина и культурно-информационного центра, ориентированного на детей, оставшихся без попечения родителей. Там бы они смогли не только развлечься и отдохнуть, но и получить юридическую консультацию, квалифицированную помощь по ведению домашнего хозяйства, разумной трате денег и так далее. Кстати, о подобном центре мы уже вели разговор с представителями общественных организаций Ташкентского авиационного производственного объединения имени В. П. Чкалова.

— **Остается пожелать, чтобы задуманное в самой ближайшей перспективе осуществилось на практике. Взрослые долги надо отдавать, и не только детям, оставшимся без попечения родителей.**

— Да, не только. Поэтому своим вторым направлением городская инициативная группа фонда милосердия и здоровья выбрала заботу о воинах, ставших инвалидами вследствие прохождения воинской службы в Афганистане. На сегодняшний день их 120 человек. На каждого мы завели свою особую карточку, по адресам разослали анкеты. Вместе с Республиканским фондом и городским комитетом Общества Красного Полумесяца мы примем участие в налаживании их быта, протезировании, трудоустройстве, окажем необходимую материальную помощь. Начало этой работе уже положено. Так, городским Обществом Красного Полумесяца двум инвалидам-«афганцам» оказана материальная помощь в сумме по 100 рублей, а десяти семьям погибших воинов в Афганистане — по 50 рублей.

Подчеркну и то, что городская инициативная группа «афганскую» проблему рассматривает гораздо глубже и шире. Ведь в милосердии и оздоровлении нуждается не только воин, получивший ранение, но и каждый солдат, побывавший в Афганистане. Об этом свидетельствует и печальный опыт американских «вьетнамцев». И спустя годы, не заживают нравственные и психические раны, не дают покоя ночные кошмары, лица убитых товарищей. Вернувшиеся наши «афганцы» еще так молоды, они только вступают в самостоятельную жизнь и нередко, к сожалению, на этой дороге встречаются с несправедливостью, казенным равнодушием, бюрократическими отговорками административных лиц. Создать вокруг «афганцев» микроклимат понимания и доверия, доброжелательности и милосердия, наверное, могли бы общества, подобные нашему, вместе с советами воинов-интернационалистов и ветеранов войны и труда. Наша инициативная группа вынашивает, например, идею о создании в Ташкенте лечебно - оздоровительного центра либо комплекса для ветеранов Афганистана. Это был бы поистине народный акт милосердия и доброты.

— **Что же включает в себя третье направление деятельности инициативной группы?**

— Это наш самый многочисленный контингент. Сюда входят, в первую очередь, одинокие престарелые жители города, малообеспеченные пенсионеры и многодетные семьи, инвалиды детства. Иными словами, тот самый контингент, с которого и началось движение милосердия в нашей стране. Первые пункты программы практически любого благотворительного общества, службы или организации направлены на заботу об этих людях. Но, думаю, дел хватит всем, в том числе и нашему фонду. Кстати, несколько дней назад «Вечерка» сообщила об открытии в Чиланзарском и Сабир-Рахимовском районах двух благотворительных столовых на приготовление ежедневных 115 бесплатных обедов. Это событие стало возможным при совместных усилиях Республиканского фонда милосердия и здоровья, инициативной группы его городского отделения, городским комитетом Общества Красного Полумесяца и районными собесами. В перспективе подобные столовые будут функционировать в каждом районе города.

От имени Республиканского фонда мы заключили договор с городской поликлиникой о бесплатном протезировании зубов на дому малообеспеченным пенсионерам. Совместно с районными отделениями социального обеспечения выявляем нуждающихся, составляем списки, и уже этой осенью такая помощь будет оказана. Взялись мы и за решение проблемы лечения тяжелых больных среди одиноких пенсионеров и инвалидов. Трем городским стационарным больницам предложено заключить договор между средним медицинским персоналом и Республиканским фондом на обслуживание этих больных. В частности, медсестра, согласившаяся на дополнительное обслуживание пяти больных пенсионеров, получает доплату — 40 рублей в месяц. Подобный договор предусматривается и при обслуживании медсестрой больного одинокого пенсионера по месту жительства. Контроль по уходу за больными осуществляет трудовой коллектив, рекомендовавший фонду своего медицинского работника.

Вот те главные направления, по которым работала городская инициативная группа вместе с Республиканским фондом милосердия и здоровья. Надеюсь, что учредительная конференция их одобрит, а избранное правление городского отделения активно продолжит эту деятельность.

— Добавлю лишь то, что в осуществление начатых вами благотворительных акций включились многие трудовые коллективы нашего города. На счет Республиканского фонда перечислено по 10 тысяч рублей советами трудовых коллективов Ташкентского авиационного производственного объединения имени В. П. Чкалова, завода «Ташэлектромаш», совместного советско-итальянского предприятия «Совпластитал», 5 тысяч перечислило ПШО имени 50-летия УзССР и Компартии Узбекистана, 25 тысяч — Центральное правление республиканского общества слепых и другие.

Записала
Л. ДЕРГУНОВА.

Диалог

Рядом с нами

Дар доброты

Живет в нашем доме Дамир Рашидович Сафаров. Бывший летчик, по выслуге лет вышел на пенсию, а сейчас работает инженером. Но не это главное. Главное — сердечность и доброта Дамира Рашидовича к людям, детям, животным, природе. Мы его иначе, чем брат милосердия, и не называем. У него хватает времени помочь одиноким соседям отремонтировать холодильник, стиральную машину, побелить престарелому кухню, сходить за посылкой на почту или за лекарством в аптеку. И все это сделает обязательно с улыбкой и желанием. Рядом с ним и нам, пенсионерам и ветеранам, живется спокойнее и светлее...

Г. РУМЯНЦЕВА,
ветеран партии, войны и труда.



Дамир Сафаров поставил на заасфальтированную дорожку ящик с инструментом и поспешил на помощь пожилой женщине, пытавшейся справиться с огромной ветвью, сплошь облепленной созревшими плодами урюка.

— Анна Яковлевна, голубушка, — обратился он к соседке, — вы уж, пожалуйста, отдохните, а я тем временем поупражняюсь.

В считанные минуты проворные и сильные руки очистили палисадник от сломанных веток, а рядом с сидевшей женщиной стояли два ведра, доверху наполненные спелыми плодами урюка.

— Спасибо, милый, — поблагодарила хозяйка, поднимаясь со скамеечки, кстати, тоже сделанной теми же сильными и добрыми руками. — Уж не знаю, то ли ты, Дамирушка, ищешь добрые дела, то ли они тебя...

Подошел Сережа — сын Дамира Рашидовича. Поздоровался. И, догадавшись о намерениях бабули, легко приподнял оба ведра и отнес их на второй этаж к дверям ее квартиры.

— Нынче мне исполнилось 80 лет, — говорит жительница дома Мария Алексеевна Зерницкая. — 33 года из них живу в этом доме. Помню, как в наш подъезд переехала семья Сафаровых. Год этот связан с потерей самого близкого мне человека — ушла из жизни мама. Осталась я одна. И не знаю, что было бы со мной, если бы не новые жильцы. Дамир Рашидович и его супруга Людмила Николаевна окружили меня вниманием и заботой. Любую мою просьбу выполнят. Понимаете, дело еще в том, что к другому как-то и совестно обращаться, все думаешь, что ты, старый человек, со своими проблемами в тягость. У всех ведь и своих забот, что называется, полон рот. А вот Сафаровы так выполнят твою просьбу, что и вины-то своей не чувствуешь, а одну лишь благодарность.

— Расскажу вам о таком вот случае, — продолжает Мария Алексеевна. — Испортился у меня холодильник. Две недели над ним «колдовал» Дамир Рашидович. И одолел все-таки агрегат. С тех пор я и горя не знаю. Да разве перечислишь все то, что сделал он доброго. И, разумеется, не для меня одной. Только в нашем доме Дамир Рашидович постоянно помогает трем одиноким престарелым женщинам.

— Удивительно, — добавляет ветеран войны, партии и труда Галина Алексеевна Румянцева, — но я и не припомню, чтобы у нашего Дамира было плохое настроение. Иногда вроде бы и неудобно попросить, например, на почту за посылкой сходить или в аптеку за лекарством. Но он и слышать ничего не хочет. Если в это время сам занят, то дочь или сына пошлет выполнить просьбу. Вот сейчас много говорят о национальных отношениях, а я с позиции долгих прожитых лет так думаю: столько вместе прожито, и горе, и радость делили пополам, а теперь, значит, обиду друг на друга копить будем? Не по-доброму как-то получается. Ну что, например, нам делить с Дамиром Рашидовичем, хоть мы и разные по национальности? О нем я могу сказать только хорошее. И если бы на милосердии и уважении все наши людские отношения были построены, то и жизнь бы наша больше в радости проходила.

Кто же он такой, Дамир Рашидович Сафаров? Летчик с двадцатилетним стажем, коммунист, сейчас трудится старшим инженером по технике безопасности в экспериментальном конструкторском бюро приборостроения. Хороший муж и отец. Старший сын Сергей закончил с отличием ГПТУ № 14, получил специальность автослесаря четвертого квалификационного разряда, готовит себя к службе в рядах Советской Армии, куда будет призван нынешней осенью. Дочь Галина тоже отличница, она перешла в восьмой класс. Жена Людмила Николаевна работает бухгалтером.

Впрочем, рассказ о Сафаровых будет неполным, если мы умолчим о том, что глава семьи день свой начинает в шесть часов утра с зарядки и бега. Субботние и воскресные дни Сафаровы часто проводят в горах. Весной там они нередко секут цветы и мечтают о том времени, когда человек, наконец, поймет и начнет бережно относиться к природе. И от этого он только выиграет. Ведь нередко именно природа возвращает человеку радость, от соприкосновения с ней приходят в душу умиротворение и спокойствие, а еще — готовность делать добро.

А. ПРАВДИН.

НА СНИМКЕ: Д. Р. Сафаров.
Фото **Р. Шарипова.**

Сфера культуры:
что мешает перестройке

КУДА УЕХАЛ ЦИРК?

«От участия в конкурсе отказываемся» — такое заявление направило было в «Союзгосцирк» руководство ташкентской дирекции «Цирк на сцене». А вскоре в Москву отправился и ее директор Э. Ташкентбаев: надо было как-то аргументировать отказ от участия во втором Всесоюзном конкурсе артистов цирка. Факт этот, надо признать, довольно необычен. Ведь участие в подобных мероприятиях всегда считалось делом престижным.

— Все это так, только сейчас нам не до грамот и дипломов, — говорит Э. Ташкентбаев. — Выбраться бы из финансовой пропасти. Впервые за четырнадцать лет — столько я руковожу организацией — не справились с планом. Судите сами. Только во втором квартале мы недобрали 128 тысяч рублей. А план у нас 475 тысяч. Поездки же отнимают немало средств, а главное — времени. Впрочем, сколько мы не отказывались, «Союзгосцирк» выступить нас все равно заставил. А как не подчинишься?.. Ведь мы полностью зависим от него. Так что волей-неволей пришлось нам ехать на конкурс в Ворошиловград. По самым скромным подсчетам понесли убыток в тридцать тысяч рублей. Причина же, по которой еще совсем недавно процветавшая организация оказалась на грани финансового краха, вполне объяснима. Уходят артисты во всевозможные зрелищные и концертные кооперативы. Их сейчас в республике немало. Заработки в них в два-три раза выше. И вполне естественно, что люди хотят работать там, где их труд ценится выше.

А труд, надо сказать, нелегкий. Практически круглый год на колесах проводят цирковые бригады. Дают в год 2.600—2.700 представлений. Нет, пожалуй, на карте страны уголка, где не побывали артисты «Цирка на сцене».

Выступать приходится в разных условиях — на полевых станах и заводах, в воинских частях, на неприспособленных площадках, в неотапливаемых помещениях. Зарплата же — 160—200 рублей. Даже выпускников цирковых училищ она не устраивает. По словам директора, в этом году выпускники республиканской эстрадно-цирковой студии, услышав об условиях предлагаемой им работы, молча повернулись и ушли. Уходят и бывшие самодеятельные артисты, составляющие основной контингент «Цирка на сцене». Из 170 артистов осталось всего 99. Такой отток творческих сил не замедлил сказаться на финансовом положении организации. Потеряв треть выездных бригад и распрощавшись с одним из четырех вокально-инструментальных ансамблей, она резко снизила доходы.

— Положение не из приятных, — сокрушается Э. Ташкентбаев. — И главное — все закономерно. Появилась возможность лучше зарабатывать, и люди стали уходить. Мы сознаем, что труд цирковых артистов оплачивается очень низко. Но от нас ничего не зависит. Диктат «Союзгосцирка» простирается в плоть до того, что мы на свои заработанные деньги не можем купить самого необходимого. Бывает, месяцами ждем, пока из Москвы пришлют обычный магнитофон. Где уж ставить вопрос о повышении заработной платы. Тридцать процентов от прибыли отчисляем «Союзгосцирку». Не понятно только — за что.

Кстати, тридцать процентов, о которых упоминает директор, составляют внушительную сумму — в среднем за год около 540 тысяч рублей. Действительно, не дешево обходится ташкентской дирекции содержание штата чиновников «Союзгосцирка». И заработанными средствами распоряжаться дирекция не может. Даже принять на работу сверх штатного расписания уборщицу и то не в состоянии. Над всем довлеет недремлющее око «Союзгосцирка».

Впрочем, выход из создавшегося положения есть. Он — в коренной реформе системы цирковых учреждений. На последней выездной коллегии «Союзгосцирка», состоявшейся в том же Ворошиловграде, речь шла как раз об этом. Говорилось о необходимости передачи цирков в республиканское подчинение. Предлагалось создать и независимую ассоциацию цирковых коллективов, которые могли бы сами заключать договоры на гастроли внутри Союза и за рубежом. Однако «Союзгосцирк» не спешит с решением этого вопроса.

— Пока у нас одна зыбкая надежда, что зрелищные кооперативы обложат таким налогом, что они вынуждены будут прекратить свое существование, — заключает Э. Ташкентбаев. — И тогда, может быть, артисты возвратятся к нам.

Что ж, мечты директора о старом добром времени понятны. Но от таких предложений становится как-то не по себе.

П. БУРОВ,
корр. УзТАГ.

«Мехрибонлик» приглашает на встречу

Среди проблем, на решение которых направляет свое усилие городское общество социальной взаимопомощи «Мехрибонлик», одна из самых злободневных — трудоустройство инвалидов. Многим из них удобнее работать дома. Но где и как найти заказчика? Эту роль определил для себя кооператив «Забота». Его представители **20 августа** примут участие во встрече, организуемой обществом «Мехрибонлик» с инвалидами Сергелийского района. Она начнется **в кинотеатре имени Хуршида в 13 часов.**

Но не только об этом пойдет разговор с инвалидами. На встречу приглашены представители партийных и советских органов Сергелийского района. Они готовы выслушать жителей и помочь в решении социально-бытовых преблем, в трудоустройстве.

Не оставим в беде!

Счет № 001700519

Несколько дней назад я увидел плакат, на котором художник изобразил ладонь человека, поддерживающего инвалида. На плакате надпись: «НЕ ОСТАВИМ В БЕДЕ! Фонд здоровья и милосердия профсоюзного спорта».

Желание узнать об этом фонде и привело меня к председателю фонда, созданного при Узбекском республиканском совете добровольного физкультурного спортивного общества профсоюзов (ДФСО профсоюзов), заслуженному мастеру спорта, участнику Олимпийских игр по баскетболу Равиле Салимовой. Вот что она мне рассказала:

— Милосердие и здоровье — понятия очень близкие, в них нуждаются как участник Великой Отечественной войны, так и инвалид, получивший ранения в Афганистане. Среди инвалидов много и спортсменов, в былое время отдавших свои силы развитию спорта, а сегодня по возрасту или по инвалидности находящихся на пенсии. А она подчас не обеспечивает прожиточного минимума и не дает возможности для качественного лечения. Поэтому ДФСО профсоюзов решил создать фонд для оказания посильной материальной помощи нуждающимся в лечении, а также для содействия в трудоустройстве пенсионеров. Это благородное начинание поддержали многие профсоюзные спортивные организации. Первые взносы к нам поступили из хозрасчетного клуба ветеранов «Пахтакор», который перечислил на наш счет 3.500 рублей, фабрики спортивной одежды — 1.600 рублей. Более чем по 1.000 рублей перечислили Самаркандский областной совет, Андижанский областной спортивный клуб. Особо хочу отметить вклад городской психиатрической больницы, которая перечислила на наш счет около 1.500 рублей.

В настоящее время на счету фонда около четырнадцати тысяч рублей. Мы смогли оказать помощь ряду нуждающихся спортсменов. Как пример можно привести случай с пловцом С. Коровиным, который на соревнованиях повредил себе позвоночник. Мы направили его вместе с тренером А. Гусаровым на лечение в Москву. На это из средств нашего фонда мы выделили семьсот рублей. Стараемся не обижать нуждающихся в материальной поддержке бывших спортсменов. Как правило, они не получают отказа.

— Вы оказываете помощь только спортсменам?

— Не только. В помощь пострадавшим в железнодорожной катастрофе на перегоне Уфа—Челябинск из средств нашего фонда мы перечислили тысячу рублей.

Я прошу напомнить номер счета на который можно перечислить деньги.

— **Наш счет,** — отвечает Р. Салимова, — **в управление Жилсоцбанка города Ташкента № 001700519 — фонд здоровья и милосердия профсоюзного спорта.** Величина взноса не ограничена. Мы рады даже рублю, поступившему в наш фонд. Он всегда будет дорог человеку, попавшему в беду. Назову и **адрес правления фонда: ул. Пролетарская, 33. Телефон: 56-43-78.**

После этой беседы у меня возникла мысль обратиться ко всем работникам спорта с призывом об отчислении в фонд милосердия и здоровья своего однодневного заработка. Я это сделаю первым.

М. МИХАЙЛОВ,
ветеран спорта, заслуженный тренер УзССР.

Недавно я услышал, что одно из предприятий города начало выпускать металлические браслеты с набивкой-трафаретом на корпусе данных — группы крови и фамилии обладателя часов. Что это — оригинальный новый вид продукции, или изделие, которое действительно необходимо человеку! Расскажите об этом поподробнее.

Г. АЧИЛОВ,
шофер.

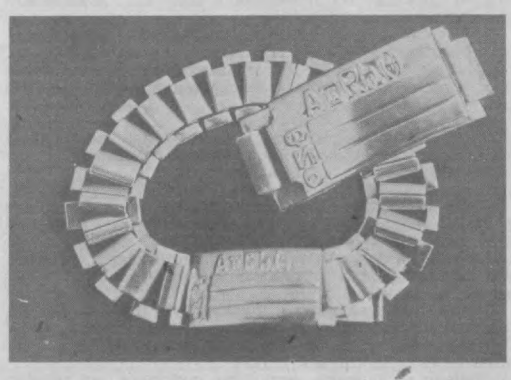

Для лиц «группы риска»

Браслет - «паспорт»

Мы выяснили: предприятие-изготовитель металлических браслетов — Ташкентский экспериментальный завод хозяйственно-бытовых изделий Местпрома.

Это обычный металлический браслет из нержавеющей стали. Но на крышке его зажима отчетливо видны выпуклые контуры — шифр группы крови, ее резус, а также место для гравировки фамилии, имени, отчества обладателя часов.

— **Для чего нужны такие «именные» браслеты!** — с этого вопроса началась наша беседа с директором предприятия С. Х. Алиевым.

— Такие брелоки, несущие важную информацию о человеке, крайне необходимы. Ведь бывают экстремальные случаи, особенно среди людей так называемой «группы риска», к которой относятся водители автотранспорта, геологи, альпинисты, спортсмены, незрячие, престарелые, люди ряда других специальностей.

Не терять времени на выяснение исходных данных о человеке, попавшем в беду и получившем тяжелую травму, — все это крайне необходимо при оказании неотложной медицинской помощи. Ведь пострадавший может быть в шоковом, бессознательном состоянии, потерять много крови... Кто он? Какова его группа крови, резус? Об этом за секунды «расскажет» сам браслет.

— **Каждый покупатель выбирает браслет со своей группой крови. Как же определить соответствие обозначений на браслетах покупательским запросам!**

— Как известно, ученые-медики установили у людей восемь различных групп крови. Четыре из них имеют положительный резус, четыре — отрицательный. Вот их «раскладка»: если взять группу людей, скажем, из пятидесяти человек, то в среднем среди них будет 16 человек с первой группой крови, 16 — со второй, пять человек с третьей группой и пять с четвертой группой крови (при положительном резусе). С отрицательным резусом могут быть лишь по два человека — с первой, второй, третьей и четвертой группами крови.

Этот принцип и заложен в основу комплектования «информационных» браслетов для торговой сети: в каждом комплекте — по 50 браслетов с различными группами трафаретов в соответствии с классификацией медиков.

— **Сообщите, пожалуйста, Сальвар «Хайдарович, необходимые сугубо «торговые» данные — о цене новинки, в каких магазинах она будет продаваться, готово ли предприятие принять коллективные (или индивидуальные) заказы на приобретение комплектов таких браслетов!**

— «Информационные» брелоки выпускаются пяти типоразмеров с длиной цепочки от 125 до 185 миллиметров. Стоимость их от 4,5 до 7,5 рубля. В соответствии с договором-заказом первые партии их поступят в торговые базы «Узоптгалантереи», а затем в торговую сеть города, областей республики и другие регионы страны.

Сейчас наше предприятие действует в условиях хозрасчета. В конце года коллектив намерен перейти на арендный подряд. Все это позволит более гибко откликаться на конъюнктурно-рыночный спрос. Мы готовы принять прямые заказы, скажем, от автотранспортных и спортивных организаций, служб социального обеспечения на изготовление новых видов продукции, пользующейся массовым спросом.

У нас есть и свой фирменный магазин «Шарк гули» (Министерства местной промышленности УзССР), который находится на территории Октябрьского рынка. Там также можно приобрести новинку, сделать на нее заказ — этот магазин создан для оперативной реализации новых видов изделий, более целенаправленного реагирования на покупательский спрос.

М. САВЕЛЬЕВ.

НА СНИМКЕ: внешний вид металлического браслета-паспорта.

Фото **Р. Шарипова.**

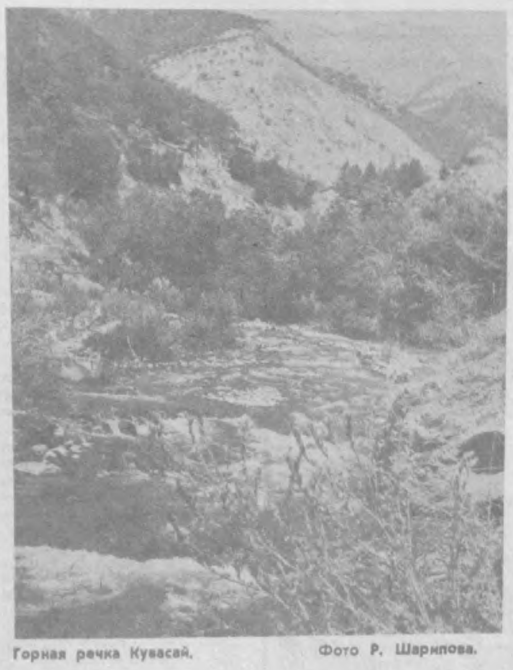

Горная речка Кувасай. Фото Р. Шарипова.

Внимание: инициатива!

СПОРТИВНЫЙ СТАРТ — В ЭКОНОМИКУ

Что может взойти на спортивной ниве? А что угодно! Это подтвердил договор о содружестве, заключенный в Ташкенте колхозом «Политотдел» и производственным объединением «Совпластитал».

Заготовленный документ содержал принятые в подобных случаях пункты: знаменитая колхозная команда по хоккею на траве, выступающая в высшей лиге чемпионата Советского Союза и хорошо известная за рубежом, рекламирует фирму, а фирма выступает в роли спонсора — поддерживает команду... Разумеется, были там еще пункты — спортивные и коммерческие, о которых мы расскажем позже.

А сейчас — о всходах, неожиданно принесенных «спортивными зернами». Впрочем, «неожиданно» — не совсем подходящее определение. Потому что спортивная тема явилась лишь своеобразным детонатором, «спусковым механизмом», который вызвал цепь предложений, очевидно, давно уже обдуманных и просчитанных деловыми людьми.

... Несколько минут обсуждения договора — и обе стороны поняли, что нужны друг другу, причем не только в спорте и рекламе, но в производстве, коммерции, отдыхе — в тысяче разных дел!

Генеральный директор объединения Александр Николаевич Мелкумов и председатель колхоза Вячеслав Сергеевич Ким отодвинули чуть-чуть в сторону заготовленный проект договора — с ним все, в принципе, было уже ясно, раскрыли деловые блокноты — и на смену спортивным терминам явились тонны, гектары, сорта, рубли... А мы стали свидетелями блестящей экономической импровизации.

— Итак, эмблема «Совпластитала» появится на стадионе, майках, экране, — сказал Александр Николаевич. — Но почему бы сверх того не укладывать плоды ваших полей и садов в пакеты с нашей маркой?

— Охотно! — откликнулся Вячеслав Сергеевич. — Хватило бы пакетов...

— Пожалуйста — берите миллион, два, десять миллионов!

— Тогда придется расширить теплицы...

— Дадим для них пленку — сколько угодно. Можете накрыть огороды — хоть двадцать, хоть сто гектаров.

— Тогда пакетами не обойтись.

— Любую тару изготовим.

— И под перепелиные яйца?

— Так уложим, что ни одно не расколется.

— И до Москвы доедут?

— Хоть до Рима! Кстати, наши итальянские компаньоны охотно вошли бы в долю за сбыт. Но мы еще посмотрим... А много у вас этого товара?

— Пока не очень.

— Тогда давайте расширим ферму на паях. Свободные деньги у нас найдутся. И вообще — надо бы посмотреть: что сможет колхоз производить для союзного и международного рынка. В нашей упаковке. А мы помогли бы создать промышленные сады, ягодники, огороды. Лишь бы толк был!

И они условились — незамедлительно, уже на следующей неделе, приступить к детальному рассмотрению конкретных проектов, которые советско-итальянская фирма и колхоз предпримут совместно.

Достаточно пройти по садам и полям «Политотдела», побывать в цехах «Совпластитала», поговорить здесь с трудолюбивыми и предприимчивыми людьми, отзывчивыми на инициативу, готовыми помочь доброму начинанию...

А потом — разве только от этих коллективов и их руководителей зависит успех дела? А какую позицию займем мы с вами? И разве бессильно общественное мнение! Думаю, что доброе дело поддержат на всех уровнях. Ведь задуманный союз города и села просит лишь об одном — чтобы дали ему работать в рамках законов и без ведомственной узды. И — никаких дотаций или пожертвований! Здесь все свое — учредительный капитал, труд, ответственность.

Вот только требуется полная самостоятельность в принятии решений.

Чтобы партнеры могли разумно, по своему усмотрению использовать ими же изысканные ресурсы. А это означает — право пустить в новый оборот заработанные ими деньги — в рублях и конвертируемой валюте, право сеять на своей земле — сверх того, что определено государственным заказом — все, что сочтут целесообразным, право распоряжаться плодами своего труда — вплоть до его реализации. Иными словами — право сделать наш стол богаче и карман полнее. И, разумеется, чтобы достойно были вознаграждены труд, творчество, предприимчивость.

...Они уже стали вдаваться в детали, но — наступила пора возвратиться к «стартовому документу». И снова в центр стола переговоров лег спортивный договор.

Итак:

— хоккейная команда мастеров высшей лиги «Политотдел» обязуется рекламировать эмблему объединения «Совпластитал». Она появится на стадионе, украсит майки спортсменок в играх в СССР и за рубежом, а в трансляцию матчей станут включаться фильмы о «Совпластитале». Колхоз приглашает партнеров на свой спорткомплекс — для отдыха и занятий физкультурой. И еще: сельский клуб примет спортивную делегацию Италии — по рекомендации фирмы.

— объединение «Совпластитал» экипирует команду «Политотдел» формой итальянского производства — удобно и элегантно, поможет колхозным спортсменам обзавестись видеотехникой высокого класса, обновить интерьер спортивного клуба. Фирма также наладит выпуск спортивной атрибутики и различных изделий с рекламными знаками объединения, колхоза и его хоккейного клуба. А во время хоккейных матчей, не реже двух раз в месяц, организует выездную торговлю товарами своего производства — по заявкам сельских жителей.

В одном из пунктов особая оговорка: с обоюдного согласия в договор могут быть внесены изменения. Ряд интересных дополнений уже предложен — заместителем председателя Госкомспорта Узбекской ССР В. В. Феном, главным инженером объединения Э. Е. Арутюновым, старшим тренером «Политотдела» И. А. Хваном и другими участниками этой встречи.

Итак, все началось со спорта. И, выражаясь спортивным языком, дан хороший старт добрым делам, которые производственное объединение «Совпластитал» и колхоз «Политотдел» совершат в содружестве.

Е. ЕФИМОВ,
обозреватель УзТАГ.

Редактор
Э. М. ЭРНАЗАРОВ.

РЕКЛАМА ОБЪЯВЛЕНИЯ

Я НАДЕНУ ФАРТУК БЕЛЫЙ, ПЛАТЬЕ ГОЛУБОЕ...

У меня уже есть нарядная школьная форма, в которой я пойду первого сентября в первый класс, и новенький блестящий портфель. А еще мама обещала мне купить акварельные краски и альбом для рисования, цветную бумагу, пластилин, клей, фломастеры, карандаши, пенал...

За школьными принадлежностями, школьной и пионерской формой приглашаем покупателей в магазины торгово-розничной фирмы «Детский мир». Здесь есть все и для первоклашек, и для детей постарше.

На школьных базарах: для девочек — школьная форма (летняя — голубое платье, зимняя — коричневое, фартуки — белый и черный), пионерская форма.

Для мальчиков — школьная форма (брюки, пиджак), пионерская (брюки, сорочки с длинным и коротким рукавом), сорочки (белые, голубые), брюки, шорты.

В продаже: галстуки, значки, авторучки (перьевые и шариковые), стержни для ручек, обложки для дневников, книг, тетрадей, общие и ученические тетради, альбомы для рисования и черчения, счетные палочки, линейки, ранцы, портфели, сумки...

ШКОЛЬНЫЕ БАЗАРЫ
ТОРГОВО-РОЗНИЧНОЙ ФИРМЫ «ДЕТСКИЙ МИР»
БУДУТ РАБОТАТЬ
до 5 СЕНТЯБРЯ.
ДОБРО ПОЖАЛОВАТЬ!



Торгово-розничная фирма «Детский мир». Узбекское рекламное производственное предприятие ВПО «Союзреклама» (телефон 45-37-24).

ТАШКЕНТСКИЙ ОРДЕНА ДРУЖБЫ НАРОДОВ ПОЛИТЕХНИЧЕСКИЙ ИНСТИТУТ ИМЕНИ БЕРУНИ

ОБЪЯВЛЯЕТ

ПРИЕМ СЛУШАТЕЛЕЙ

НА ПОДГОТОВИТЕЛЬНОЕ ОТДЕЛЕНИЕ

«ДОВУЗОВСКОЙ ПОДГОТОВКИ И ПРОФЕССИОНАЛЬНОЙ ОРИЕНТАЦИИ»
С ВЕЧЕРНЕЙ ФОРМОЙ ОБУЧЕНИЯ

на 1989-90 учебный год.

Принимаются граждане СССР с законченным средним образованием из числа передовых рабочих всех отраслей народного хозяйства, а также военнослужащие, уволенные в запас из рядов Вооруженных Сил СССР в ноябре-декабре 1988 г., мае и ноябре 1989 г., а имеющие «Свидетельство о праве на льготы», «Удостоверение инвалида о праве на льготы» — независимо от срока службы и времени увольнения в запас.

Рабочие, поступающие на подготовительное отделение, должны иметь непрерывный стаж не менее 2-х лет. Направление на подготовительное отделение должно осуществляться непосредственно руководителями предприятий, организации, а также командованием воинских частей по рекомендации партийных, комсомольских и профсоюзных организаций на основе решения собраний трудовых коллективов и личного состава воинских частей (подразделений).

Подготовительное отделение принимает слушателей для дальнейшего обучения на всех факультетах института, кроме архитектурного.

Лица, направляемые на подготовительное отделение, представляют: заявление, направление на подготовительное отделение, документ о среднем образовании (подлинник), копию трудовой книжки, характеристику, 8 фотокарточек (3×4 см с уголками), медицинскую справку о состоянии здоровья (форма № 086/У), подтверждающую возможность обучения по выбранной специальности. Паспорт и документ об отношении к воинской обязанности предъявляются лично.

Прием заявлений: от рабочих — **с 20 августа по 25 сентября**, от военнослужащих — **по 28 ноября**.

Для поступающих на подготовительное отделение перед собеседованием проводятся консультации и обзорные лекции по математике и физике.

Собеседование — **с 25 сентября**.

Зачисление на подготовительное отделение производится по итогам собеседования по математике и физике.

Начало занятий — **1 октября**.

Срок обучения — 10 месяцев.

Слушатели подготовительного отделения по окончании обучения и успешной сдачи выпускных экзаменов зачисляются на 1-й курс института без сдачи вступительных экзаменов на факультеты по соответствующим специальностям с дневной, вечерней или заочной формой обучения по их желанию.

Обращаться по адресу: г. Ташкент, ул. Шайхантаур, 10, комнаты 18, 23. Приемная комиссия (трамваи: 7, 8, 11, 16; троллейбусы: 8, 18, 20; автобусы: 28, 91, остановка «Кинотеарт «Дворец искусств»).

Жители г. Чирчика, желающие поступить на подготовительное отделение Ташкентского политехнического института, могут обращаться в Чирчикский вечерний факультет.

ВНИМАНИЮ МОЛОДОЖЕНОВ И ИХ РОДИТЕЛЕЙ!

Если вы проводите свадьбу не в ресторане или кафе, а предпочитаете свой двор,

ПУНКТ ПРОКАТА ТЕХНИЧЕСКИХ СРЕДСТВ ПРЕДПРИЯТИЯ ТАШРАЗНОСНАБ

ПРЕДЛАГАЕТ НА ПРОКАТ

в большом количестве

ПОСУДУ (ЛЯГАНЫ, ЧАЙНИКИ, ПИАЛЫ, КАСЫ и т. д.);

кроме того, организациям, кооперативам и частным лицам — строительную технику и оборудование, отделочное и сварочное оборудование и другую технику.

Оплата за прокат зависит от сроков пользования.

Наш адрес: 700022, г. Ташкент, ул. Ш. Руставели, 1-й проезд, дом 8. Телефон 53-70-15.

ВНИМАНИЮ ЛЮБИТЕЛЕЙ КИНО!

УЗБЕКСКОЕ ОТДЕЛЕНИЕ ВТПО «КИНОЦЕНТР»

с 21 августа по 10 сентября

ПРОВОДИТ РЕАЛИЗАЦИЮ АБОНЕМЕНТОВ НА КИНОЛЕКТОРИЯ «КИНО И ВРЕМЯ».

Наш адрес: г. Ташкент, проспект Узбекистанский, 98. Дом кино, комната № 7.

Телефоны: 45-83-00, 45-81-02.

С 1 сентября НАЧИНАЕТСЯ ПРЕДВАРИТЕЛЬНАЯ ПРОДАЖА АБОНЕМЕНТНЫХ БИЛЕТОВ В ДОМ КИНО на сезон 1989-1990 гг.

По абонементу вы сможете в течение 8 месяцев увидеть лучшие зарубежные фильмы, побывать на премьерах новых советских кинолент, встретиться со звездами отечественного кинематографа.

Стоимость абонемента — 12 рублей.

Принимаются коллективные заявки.

Продажа — за наличный расчет и по перечислению.

Телефон для справок 45-32-41.

Творческое производственное объединение «Азия».

ШКОЛА-СТОЛОВАЯ ЛЕНИНСКОГО ТРЕСТА СТОЛОВЫХ

Управления общественного питания Ташторгисполкома

ОБЪЯВЛЯЕТ ПРИЕМ УЧАЩИХСЯ В ГРУППУ ПОВАРОВ

на 1989-90 учебный год.

Принимаются только девушки с 8—10-классным образованием, имеющие постоянную прописку в г. Ташкенте. Учащиеся принимаются без экзаменов.

Срок обучения — 11 месяцев.

Начало занятий **с 1 сентября.**

Учащимся выплачивается стипендия в размере от 52 до 63 руб. в месяц.

После окончания школы-столовой учащиеся трудоустраиваются на предприятия треста, оснащенные современным модернизированным оборудованием.

Время обучения засчитывается в трудовой стаж.

Окончившие школу-столовую получают удостоверение о присвоении квалификации повара третьего разряда, и им предоставляется возможность поступить учиться на вечернее или заочное отделения техникума советской торговли, в школу рабочей молодежи.

Обращаться: г. Ташкент, ул. Полторацкого, 34, отдел кадров. Телефон 56-54-36.

КЛУБ «ВОСТОК»

Ташкентского авиационного производственного объединения им. В. П. Чкалова

ПРИГЛАШАЕТ

в новом учебном году

НА КУРСЫ:

прикладного искусства: кройки и шитья, вышивки, ручного и машинного вязания, макраме;

в студию изобразительного искусства, на курсы машинописи (краткосрочные);

самых юных — в музыкальную студию по классам фортепиано, аккордеона, гитары.

Запись по адресу: г. Ташкент, ул. Навои, 16 (автобусы: 18, 28, 91; трамваи: 7, 8, 11, 16; троллейбусы: 4, 18, остановка «Дворец искусств»).

Телефон для справок 41-05-50.

ПОСТУПАЙТЕ УЧИТЬСЯ!

Министерство народного образования Узбекской ССР

ТАШКЕНТСКИЙ ЭЛЕКТРОМЕХАНИЧЕСКИЙ ТЕХНИКУМ

ПРОДОЛЖАЕТ ПРИЕМ

НА ЗАОЧНОЕ

И ВЕЧЕРНЕЕ ОТДЕЛЕНИЯ

ПО СПЕЦИАЛЬНОСТЯМ:

монтаж, техническое обслуживание и ремонт холодильно-компрессорных установок и машин;

монтаж и эксплуатация электрооборудования предприятий и гражданских зданий;

монтаж и наладка автоматизированных систем, техническое обслуживание и ремонт электронно-вычислительной техники.

Прием документов **по 15 сентября** 1989 года (только на базе 10 классов).

Вступительные экзамены: математика (устно), литература и русский язык (сочинение).

Адрес техникума: 700041, г. Ташкент, ул. Бабушкина, 4. Телефоны: 62-56-27, 62-15-71, 62-84-41.

ТАШГОСЦИРК

16 СЕНТЯБРЯ — в 20.00;

17 СЕНТЯБРЯ — в 17.00 и 20.00

ГАСТРОЛИ

ЛЕНИНГРАДСКОГО ГОСУДАРСТВЕННОГО ТЕАТРА-СТУДИИ «БЕНЕФИС».

УЧАСТВУЮТ:

ШОУ-ГРУППА «БИС»

Ольга ДОМУШУ, Елена ГАГАРИНА,

лауреат Всесоюзного конкурса **Геннадий ТКАЧЕНКО,** дипломант Всесоюзного конкурса **Георгий ПИЦХЕЛАУРИ, Вадим КАРЕВ, Дмитрий ШУМЕЙКО.**

В ПРОГРАММЕ —

«ЧРЕЗВЫЧАЙНОЕ ПРОИСШЕСТВИЕ»

Режиссеры-постановщики — **А. Мирочник, Б. Уваров.**

Художественный руководитель театра-студии — заслуженный артист РСФСР **Михаил БОЯРСКИЙ.**

Касса работает с 10 до 20.00.

Справки по телефонам: 44-29-04, 44-35-91, 44-35-84.

Министерство культуры Узбекской ССР

ДВОРЕЦ ДРУЖБЫ НАРОДОВ СССР им. В. И. ЛЕНИНА

ИЗ ЦИКЛА «СССР — НАШ ОБЩИЙ ДОМ»

15, 16, 17, 18, 19, 20 августа в 17 и 20.00

КОМПОЗИТОР Михаил МУРОМОВ

ПОЕТ СВОИ ПЕСНИ

«ЯБЛОКИ НА СНЕГУ», «ТЕПЛЫЕ ЛИВНИ», «ЗОНА РИСКА», «СТЮАРДЕССА», «АРИАДНА», «ПОДКОВА», «ФЛЮГЕР», «ВЕДЬМА», «АФГАНИСТАН».

Группа

«КАМПАНИЯ».

Художественный руководитель — композитор **Вячеслав Диденко.**

23, 24 августа в 20.00;
25, 26, 27 августа в 17 и 20.00

ВЫСТУПЛЕНИЕ

Алексея ГЛЫЗИНА

с группой «УРА».

В программе песни: «ЗИМНИЙ САД», «ТЫ НЕ АНГЕЛ», «ПЕПЕЛ ЛЮБВИ», «ДОПЛЫВУ ДО БУЙКА», «ЭПИЗОД», «АФРИКА» и другие.

Билеты продаются в кассах дворца с 11.00.

Принимаются заявки на коллективное посещение концертов от организаций, учебных заведений, предприятий.

Оплата — по безналичному расчету.

ВНИМАНИЮ ШКОЛЬНИКОВ 10 КЛАССОВ г. ТАШКЕНТА!

НАУЧНО-УЧЕБНЫЙ ЦЕНТР «ЭЛЕКТРОНИКА»

Института электроники им. У. А. Арифова АН УзССР, ТашГУ им. В. И. Ленина, ТашПИ им. А. Р. Беруни и Куйбышевский району г. Ташкента

ПРОДОЛЖАЕТ КОНКУРСНЫЙ НАБОР

в 10-е спецклассы с углубленным преподаванием физики на узбекском и русском языках.

Занятия будут проводиться высококвалифицированными преподавателями школ, вузов и научными сотрудниками на базе школ №№ 113 и 140 Куйбышевского района, лабораторий и филиалов кафедр ТашГУ и ТашПИ, располагающихся в здании Института электроники АН УзССР.

Предполагается, что учащиеся спецклассов, успешно прошедшие обучение в центре, приобретут специальность «лаборант НИИ» и по результатам выпускных экзаменов будут зачислены на физический факультет ТашГУ и факультет радиоэлектроники и автоматики ТашПИ без сдачи вступительных экзаменов.

Конкурсный набор будет проводиться во второй половине августа и в сентябре 1989 г.

Подробную информацию об условиях проведения конкурсного набора в спецклассы можно получить в Институте электроники АН УзССР по телефонам: 69-94-97, 69-94-48 и в Куйбышевском районе — 67-17-96.

В БАБУШКИНУ КОРЗИНУ...

Хорошая традиция была у наших бабушек — собирать ленты, кружева, разноцветную прошву в корзинку с рукоделием. Ведь те, кто шьют постоянно, ощущают дефицит отделочного материала. Поэтому мы и советуем вам завести себе такую «бабушкину корзинку». Пополнить ее вам не составит труда — ташкентское текстильно-галантерейное объединение «Учкун» выпускает яркие, красивые отделочные ленты из полиэфира, эластика.

Освоен выпуск лент для украшения женской и национальной одежды.

Приобрести отделочную ленту, а кроме этого, необходимые мелочи — домочи, пояса, подвязки, шнурки для обуви — вы сможете в галантерейных отделах универмагов.

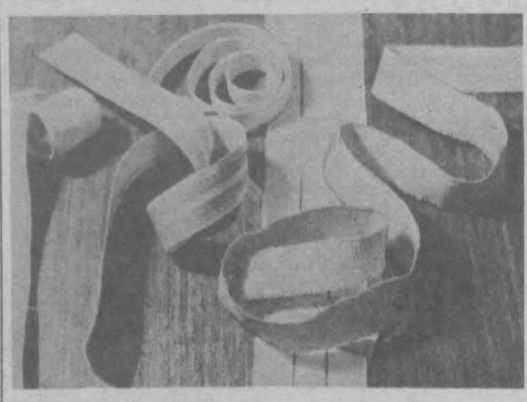

Ташкентское производственное текстильно-галантерейное объединение «Учкун». Узбекское рекламное производственное предприятие ВПО «Союзреклама» (телефон 45-37-24).

ТЕАТР

ГОСУДАРСТВЕННЫЙ АКАДЕМИЧЕСКИЙ БОЛЬШОЙ ТЕАТР ОПЕРЫ И БАЛЕТА УЗБЕКСКОЙ ССР им. А. НАВОИ — 15 августа в 19.00 **Чио-Чио-Сан.**

РЕСПУБЛИКАНСКИЙ ТЕАТР КУКОЛ — 15 августа в 11.00 **Остров волшебных букв** (на узб. языке).

КИНО

14 АВГУСТА

Художественные фильмы:

Дворец искусств — «ИНТЕРДЕВОЧКА» (большой зал, 17, 20.00; малый зал, 18., 20.30).

Восток — «КОРАБЛЬ» (18.30, 21.00).

Им. К. Ярматова — «ОДИНОЧКА» (по нечетным).

Казахстан — «БОЛЕЗНЬ ЛЮБВИ» (17, 18, 20.00).

Чайка — «БОЛЕЗНЬ ЛЮБВИ» (18.30, 21.00).

Им. М. Шейхзаде — «АРТИСТ» (18.30, 20.45).

50 лет Ташсовета — «БОЛЕЗНЬ ЛЮВВИ» (18.30, 21.00).

ЛЕТНИЕ:

Фестиваль — «БОЛЕЗНЬ ЛЮВВИ» (21.40).

Хива — «ВЫСОКИЙ БЛОНДИН В ЧЕРНОМ БОТИНКЕ» (21.40).

15 АВГУСТА

Художественные фильмы:

Дворец искусств — «ИНТЕРДЕВОЧКА» (большой зал, 11, 14, 17, 20.00; малый зал, 12, 15, 18, 20.30).

Восток — «КОРАБЛЬ» (11, 13.30, 16, 18.30, 21.00).

Им. К. Ярматова — «ОДИНОЧКА» (по нечетным).

Казахстан — «БОЛЕЗНЬ ЛЮБВИ» (11, 12. 14, 15, 17, 18, 20.00).

Чайка — «БОЛЕЗНЬ ЛЮБВИ» (11, 13.30, 16, 18.30, 21.00).

Им. М. Шейхзаде — «АРТИСТ» (11, 13.30, 16, 18.30, 20.45).

50 лет Ташсовета — «БОЛЕЗНЬ ЛЮБВИ» (11, 13.30, 16, 18.30, 21.00).

ЛЕТНИЕ:

Фестиваль — «БОЛЕЗНЬ ЛЮВВИ» (21.40).

Хива — «ВЫСОКИЙ БЛОНДИН В ЧЕРНОМ БОТИНКЕ» (21.40).

ТЕЛЕФОНЫ АВТООТВЕТЧИКОВ:

25 лет УзССР — 53-65-87.

Тинчлик — 58-34-88.

Нукус — 46-70-69.

Искра — 39-14-59.

Москва — 68-68-81.

Им. Лисунова — 96-34-02.

К СВЕДЕНИЮ РУКОВОДИТЕЛЕЙ ОРГАНИЗАЦИЙ И ПРЕДПРИЯТИЙ!

МОНТАЖНО-ТЕХНОЛОГИЧЕСКИЙ УЧАСТОК №1

РЕАЛИЗУЕТ

ЭВМ СМ-4

выпуска 1984 г.

Обращаться по телефонам: 77-35-80, 77-50-94, 77-72-46.

КООПЕРАТИВ «БАЛЬЗАМ»

при СМУ-2 треста «Ташметрострой»

ЛИКВИДИРОВАН.

Претензии принимаются в течение месяца со дня опубликования объявления.

СМУ-2 треста «Ташметрострой». Узбекское рекламное производственное предприятие ВПО «Союзреклама».

Коллектив Ташкентского государственного русского ТЮЗа выражает глубокое соболезнование заместителю директора театра А. М. Колядиной по поводу кончины ее отца

РОВЕНСКОГО
Михаила Львовича.

Ташкентская городская коллегия адвокатов выражает глубокое соболезнование адвокату юридической консультации Сергелийского района Л. А. Рубан по поводу смерти ее мужа

КОЗЛОВА
Виктора Георгиевича.

Коллектив Республиканского строительно-монтажного треста «Узптицестроймонтаж» выражает глубокое соболезнование заместителю начальника Ташкентского хозрасчетного ремонтно-строительного участка И. Каримовой по поводу кончины ее матери

САХИДЖАНОВОЙ Наимы.

Вечерний Ташкент

Издается самостоятельно на русском и узбекском языках. Выходит ежедневно, кроме воскресенья.

Орган Ташкентского горкома Компартии Узбекистана и городского Совета народных депутатов. Ордена Трудового Красного Знамени типография Издательства ЦК Компартии Узбекистана, г. Ташкент.

Адрес редакции: 700083, г. Ташкент, ул. Ленинградская, 32.

ТЕЛЕФОНЫ ОТДЕЛОВ: партийного и советского строительства и пропаганды — 32-57-83, 32-53-38; экономики и капитального строительства — 33-08-74, 32-55.34; социально-бытовых проблем (по вопросам городского хозяйства, торговли и быта — 32-56-83; науки и учебных заведений — 33-45-84; военно-патриотического воспитания, физкультуры и спорта — 33-28-95; культуры — 32-56-80; информации — 32-53-78); писем и массовой работы — 33-29-70, 32-53-79; общественной редакции — 33-99-42, 32.53-66; «Ташкентская неделя» — 32-56-84; объявлений — 33-81-42; для замечаний и предложений по доставке — 067.

Р. 06956. Тираж 170320. Б. 2212 Индекс — 64691. 1 2 3 4 5 6 7 8 9 10