# Вечерний Ташкент

Пролетарии всех стран, соединяйтесь!

Орган Ташкентского горкома Компартии Узбекистана и городского Совета народных депутатов

ГАЗЕТА ВЫХОДИТ С 1 ИЮЛЯ 1966 ГОДА ◎ № 189 (6. 978) ◎ Понедельник, 21 августа 1989 года ◎ Цена 3 коп.


## С участием индийского партнера

Значительно увеличить выпуск литьевых пластмассовых деталей, идущих на изготовление товаров народного потребления, помогут 6 термопластавтоматов, закупленных научно - производственным объединением «Средазэлектроаппарат». Приобретена эта техника с помощью зарубежного партнера — ассоциации делового сотрудничества Индии.

Узбекских электротехников связывает с индийцами давняя дружба. Вот, например, одна из последних сделок: индийская фирма «Термакс» поставит в Ташкент 4 электроэрозионных станка, по своим характеристикам значительно превосходящих подобную отечественную технику. Металлорежущие установки, оборудованные персональным компьютером, обрабатывают детали по любой заданной конфигурации, достаточно лишь оператору заложить в ЭВМ соответствующую программу.

Новейшее оборудование, закупаемое при содействии индийской фирмы, позволит «Средазэлектроаппарату» значительно повысить производительность труда, улучшить качество, а с ним и конкурентоспособность ташкентских электротоваров на мировом рынке.

## С телетайпной ленты ТАСС

● БОНН

Западногерманские борцы за мир — участники «Крефельдской инициативы», призвали превратить 1 сентября нынешнего года в первый день «будущего Европы». Снижение военной конфронтации на континенте, подчеркивается в их воззвании по случаю 50-летия начала второй мировой войны, мы рассматриваем как решающую предпосылку для создания «Общего европейского дома». Логика конфронтации должна быть вытеснена логикой совместного развития и конструктивного сотрудничества.

● ПАНАМА

Прекратить политику государственного терроризма, проводимую Соединёнными Штатами в отношении республики, потребовала панамская комиссия по правам человека. На словах осуждая такой подход в межгосударственных отношениях, говорится в коммюнике комиссии, Вашингтон на деле является его ярым приверженцем. Это подтверждается тем, что методы, к которым прибегают США для давления на Панаму — военные угрозы, экономический шантаж, дипломатическая блокада, — явно взяты из арсенала политики государственного терроризма.

В коммюнике, переданном агентством «Панапресс», отмечается также, что стремление национальной оппозиции найти поддержку своим требованиям у Белого дома ставит под угрозу весь процесс мирного урегулирования в республике и заметно затрудняет решение стоящих перед страной социальных, экономических и политических проблем.

● САН-ФРАНЦИСКО

Право на жизнь в незагрязненной окружающей среде становится в наши дни основополагающим условием дальнейшего существования человечества. К такому выводу пришли участники только что закончившейся советско-американской конференции по правам человека, которая почти две недели работала в отделении калифорнийского университета в Беркли.

Видные ученые-юристы и общественные деятели из двух стран выступили с инициативой разработки под эгидой ООН всемирного договора об охране окружающей среды, создания международной комиссии соответствующего профиля.

На конференции были представлены различные взгляды на проблему прав человека в СССР и США, имели место острые дискуссии. Тем не менее участники единодушно поддержали идею дальнейшего проведения подобных встреч, придания им статуса постоянной научной конференции.

Конференция официально открыла совместную научную программу «Диалог по правам человека и будущему». Проект рассчитан на многолетнее сотрудничество между Институтом государства и права АН СССР и американским Советом научных обществ.

● НЬЮ-ЙОРК

Находящийся здесь на излечении 19-месячный москвич Кирилл Подорожанский в пятницу днем впервые после операции открыл глаза и начал дышать своими легкими. Мальчик был доставлен в детскую нейрохирургическую клинику медицинского центра «Монтефьор» неделю назад в крайне тяжелом состоянии. Он фактически умирал от врожденной опухоли, которая захватила более трети объема мозга.

Поездка мальчика и его бабушки в США была организована по инициативе международного фонда лечения черепно-лицевых заболеваний в Далласе (штат Техас).

● США

# ИНФОРМАЦИОННОЕ СООБЩЕНИЕ

## о пленуме Центрального Комитета Коммунистической партии Узбекистана

19 августа 1989 года состоялся XVI пленум Центрального Комитета Коммунистической партии Узбекистана.

Пленум заслушал отчеты первых секретарей Андижанского обкома партии М. М. Арипджанова и Хорезмского обкома партии Р. М. Худайбергеновой по обеспечению развития индивидуальных подсобных хозяйств и жилищного строительства на селе, — как важнейшего условия стабилизации социально-политической обстановки в областях.

Пленум обсудил вопрос о мерах по рассмотрению и практическому осуществлению неотложных задач удовлетворения потребностей и нужд населения.

Пленум рассмотрел организационные вопросы. В связи с утверждением первым заместителем Председателя Совета Министров Узбекской ССР пленум освободил Д. Д. Беркова от обязанностей секретаря ЦК Компартии Узбекистана. В связи с уходом на пенсию освобожден от обязанностей секретаря и члена Бюро ЦК Компартии Узбекистана М. Х. Халмухамедов. Освобожден от обязанностей члена Бюро ЦК Компартии Узбекистана К. Салыков, избранный председателем Комитета Верховного Совета СССР по вопросам экологии и рационального использования природных ресурсов. Освобожден от обязанностей члена Бюро ЦК Компартии Узбекистана в связи с избранием заместителем председателя Плановой и Бюджетно-финансовой комиссии Совета Союза Верховного Совета СССР В. И. Огарок. Пленум освободил Ш. Р. Мирсаидова от занимаемой должности заведующего социально-экономическим отделом ЦК Компартии Узбекистана в связи с назначением заместителем Председателя Совета Министров Узбекской ССР — председателем Государственного планового комитета республики. Членом Бюро и секретарем ЦК Компартии Узбекистана избран Д. Хамидов, работавший академиком-секретарем отделения биологических наук Академии наук Узбекской ССР. Заведующим социально-экономическим отделом ЦК Компартии Узбекистана пленум утвердил Б. С. Хамидова, работавшего председателем республиканского государственно-кооперативного строительного объединения «Узагрострой» — министром республики.

На пленуме заслушана информация заместителя председателя Республиканского совета ветеранов войны и труда Н. А. Мухитдинова о результатах работы комиссии ЦК по проверке критических замечаний, высказанных на XV пленуме ЦК Компартии Узбекистана в адрес бывшего второго секретаря ЦК В. П. Анищева.

В прениях по всем обсужденным вопросам выступили тт. Берков Д. Д. — первый заместитель Председателя Совета Министров Узбекской ССР, председатель Аграрной комиссии ЦК Компартии Узбекистана, Исраилова Ф. — секретарь парткома совхоза имени XX партсъезда Бозского района Андижанской области, Искандаров А. –председатель колхоза имени Нариманова Багатского района Хорезмской области, Ержанов С. — первый заместитель Председателя Совета Министров Каракалпакской АССР — председатель агропромышленного комитета автономной республики, Алимов А. А. — председатель общества охраны природы Узбекистана, Исматов М. — председатель колхоза «Коммунизм» Янгиюльского района Ташкентской области, Чарыев Р.—председатель колхоза «Москва» Кумкурганского района Сурхандарьинской области, Искандеров И. — председатель совета по изучению производительных сил Академии наук Узбекской ССР, Абдувасиков А. — первый секретарь Алмалыкского горкома партии, Хабибуллаев П. К. — заведующий лабораторией отдела теплофизики Академии наук Узбекской ССР, Глушенкова А. И. — директор Института химии растительных веществ Академии наук Узбекской ССР, Юсупов Э. Ю. — вице-президент Академии наук Узбекской ССР, Мирзаев М. М. — генеральный директор научно-производственного объединения по садоводству, виноградарству и виноделию имени Р. Р. Шредера, Каюмов Л. — заведующий кафедрой ТашГУ имени В. И. Ленина, Дадажанова Д. — секретарь Наманганского обкома партии, Ходжаева С. А. — первый заместитель председателя Госкомитета Узбекской ССР по охране природы.

По обсужденным вопросам пленум принял соответствующие постановления.

С заключительным словом на пленуме выступил первый секретарь ЦК Компартии Узбекистана И. А. Каримов.

В работе пленума принял участие ответственный работник КПК при ЦК КПСС В. С. Бородин.

На этом пленум ЦК Компартии Узбекистана закончил свою работу.

### Указ Президиума Верховного Совета Узбекской ССР

**О назначении тов. Сатина Б. Ф. председателем Комитета народного контроля Узбекской ССР**

Президиум Верховного Совета Узбекской ССР постановляет:

назначить тов. Сатина Бориса Федоровича председателем Комитета народного контроля Узбекской ССР.

**Председатель Президиума Верховного Совета Узбекской ССР М. ИБРАГИМОВ.**

**Секретарь Президиума Верховного Совета Узбекской ССР Л. БЕККУЛЬБЕКОВА.**

гор. Ташкент,
19 августа 1989 года.

### ХРОНИКА

Президиум Верховного Совета Узбекской ССР освободил тов. Ефимова Анатолия Степановича от обязанностей председателя Комитета народного контроля Узбекской ССР в связи с избранием его вторым секретарем ЦК Компартии Узбекистана.

**Председатель Комитета народного контроля Узбекской ССР**

## Борис Федорович САТИН



Родился в 1938 году, русский, член КПСС с 1968 года, образование высшее, в 1961 году окончил Челябинский политехнический институт, инженер-металлург, в 1984 году — Свердловскую высшую партийную школу.

Трудовую деятельность начал в 1961 году на Челябинском заводе дорожных машин, где за десять лет прошел путь от мастера до заместителя начальника цеха. С 1973 года на профсоюзной и партийной работе: председатель комитета профсоюза, секретарь партийного комитета Челябинского завода дорожных машин, второй, первый секретарь Советского райкома партии г. Челябинска, инструктор Отдела организационно-партийной работы ЦК КПСС. В 1985 году избран первым секретарем Ташкентского горкома партии. Кандидат в члены Бюро ЦК Компартии Узбекистана. Народный депутат СССР.

**На августовский педсовет**

# Народное образование: время перемен

Недавно у меня состоялся телефонный разговор с одним из директоров школ.

— Как у вас обстоит с подготовкой к новому учебном году? — поинтересовалась я.

— Как у всех, — вяло ответил он.

— И все-таки, нельзя ли поконкретнее?

— Я же сказал: как в других школах. И вообще, вот уже почти год, как прошел учительский съезд, а ничего в школе не меняется...

Так что же мешает вам что-то менять, хотела спросить я, но он поторопился повесить трубку. Прямо скажу: разговор неприятный, поверг-ший меня в грустное раздумье. Но, к счастью, спустя несколько дней я побывала в Куйбышевском районе, ознакомилась с его работой и теперь уверена, что ни один из директоров школ этого района не разделил бы настроений моего телефонного собеседника с его склонностью к пессимистическим обобщениям. В районе многое меняется. Прежде всего отмечу, что районо действует в тесном контакте с исполнительным комитетом Куйбышевского районного Совета народных депутатов, и работа его нацелена на совершенствование форм управления, на коренное улучшение результатов. Вот и августовская конференция, которая пройдет с 26 по 28 августа и которой надлежит дать заряд на весь учебный год, начнется с отчета заврайоно М. А. Рабиновича на пленуме райкома партии, параллельно с отчетом парткома ТИИИМСХ, что продемонстрирует преемственность школьного и вузовского образования. В истекшем учебном году в школе № 142 были созданы классы, преподавание в которых вели специалисты ТИИИМСХ. Показательно, что выпускные экзамены в них одновременно были и вступительными в названный вуз.

К пленарному заседанию подготовлена выставка, включающая полтора десятка стендов. Они отражают передовой опыт, экспериментальную направленность работы, внедрение инноваций и рекомендаций, которые должны получить одобрение августовского педсовета. Вот некоторые темы стендов: «Школа после съезда: время обновления», «Авторские школы: добро — инициативе творчеству, поиску». «Педагогика сотрудничества: победа еще впереди» и т. д. Начнется пленарное заседание с радиогазеты: будет озвучена магнитофонная пленка с записью мнений учащихся, учителей, родителей о школе, учительской профессии — своеобразное интервью, которое по идее должно настроить аудиторию на деловой лад. Затем участникам заседания будет представлен кинофильм «Воспитать человека», отснятый и озвученный силами районо по собственному сценарию. Два «Икаруса» продемонстрируют «классы на колесах»: по информатике и лингафонный кабинет для обучения узбекскому языку в русских школах по особой компактной краткосрочной программе. А затем пройдет работа в так называемых творческих лабораториях: директоров школ, завучей, организаторов внеклассной и внешкольной работы, учителей-предметников. Продолжением августовского педсовета станут коммунарские сборы на базе пионерского лагеря «Истикбол». Перестройка работы Куйбышевского районо началась еще в прошлом году. Прежде всего была реорганизована работа райметодкабинета, введены должности инспектора-методиста и методиста-инспектора, в обязанности которых входили соответственно контроль с последующим инструктажем и инструктаж с последующим контролем исполнения. Четко определены должностные обязанности членов аппарата, составлена циклограмма работы с указанием времени проведения совещаний, комиссий, приема граждан и т. п. Издан и приказ о проведении эксперимента в школах района по ряду направлений. В школах №№ 171, 187, 241, 50 это свободное посещение уроков учащимися. В других — введение пятидневной рабочей недели или сокращение уроков на 5 минут. В школе № 55 дополнительно введен еще один урок узбекского языка, а в школе № 27 — физвоспитания. В 225-й было решено определить характер ученической формы по совместному решению учащихся, родителей и учителей. Кроме того, здесь, как и в школе № 27, эксперимент затронул и вопросы эстетического воспитания: преподаванием музыки охвачен весь контингент учащихся с I по 10 классы. Семейный бригадный подряд по уборке школы задействован в школах №№ 49 и 275.

— Мы предоставляем школе большую свободу действий, — говорит заместитель заврайоно Людмила Анатольевна Бочарова, — но, естественно, для пользы дела. Наш девиз: «Все для пользы обучаемых».

— Инициатива учителя при условии полной поддержки детьми и родителями, — уточняет Михаил Александрович Рабинович и продолжает: — нельзя работать с оглядкой на различные ограничения, запреты, с тревогой «Как бы чего не вышло». Инициатива нашла отражение в создании «авторских» школ со своим почерком, режимом работы, использованием самых разнообразных методов, способов и приемов обучения.

При районо созданы конфликтная и межнациональная комиссии. С помощью первой, а также специально разработаннаго вопросника будет улучшаться морально-психологический климат коллектива школ, а вторая позволит открывать дополнительно, с учетом контингента, русские классы в узбекских школах и узбекские — в русских. Кстати, в настоящее время в районо создается авторский учебник узбекского языка для учащихся I—2 классов кинол с русским языком обучения и разработаны учебные планы и программы с 1 по 10 классы, нацеленные на овладение разговорной речью.

И еще новация: в районе создается фонд «Помощь детству» («Болаларга мадат») со счетом в банке за № 000142019. Он будет служить источником средств для ремонта школ, организации отдыха детей, выдачи премий учителям и учащимся, а также доплат работникам народного образования за результативность работы. Отметим, кстати, что по 5 тысяч рублей в этот фонд уже отчислили «Таштеплоцентраль». СредазНИпроцветмет. Общая сумма взносов предприятий и частных лиц уже исчисляется десятками тысяч рублей. На очереди реализация еще одной идеи: создание вечерней хозрасчетной школы по подготовке учащихся к поступлению в вузы. Занятия здесь будут вести лучшие педагоги района.

Всех педагогов-новаторов, творчески работающих воспитателей, руководителей школ, перспективных студентов объединяет вновь созданный клуб «ИКАР» (инициатива, коллективизм, альтернатива, риск). Основная его цель — самоусовершенствование, творчество, сотрудничество детей и учителей, общение. В программе «ИКАРА»—беседы за «круглым столом», методика проведения педагогических консилиумов, педагогическая этика, семинары, диспуты, деловые игры, межпредметные уроки, встречи с интересными людьми.

Словом, компетентные, ищущие, заинтересованные люди работают в районо. И главная их нацеленность — на учителя. Чтобы разбудить в ученике желание учиться совершенствовать личностные качества, жить полнокровной жизнью, необходимо прежде всего активизировать учителя — так считают здесь.

**С. РАБИЧ.**

## В Президиуме Верховного Совета Узбекской ССР

Президиум Верховного Совета Узбекской ССР за долголетнюю плодотворную работу в партийных, советских и хозяйственных органах наградил Почетной грамотой Президиума Верховного Совета Узбекской ССР тов. **Короткого Владимира Александровича** — заместителя председателя Государственного агропромышленного комитета Узбекской ССР;

* * *

За долголетнюю плодотворную работу, личный вклад в дело совершенствования и развития сферы обслуживания населения гор. Ташкента, активное участие в общественной жизни присвоил почетное звание «Заслуженный работник сферы обслуживания Узбекской ССР» тов. **Юлдашеву Парыху Хабибуллаевичу** — директору Ташкомиссионторга;

* * *

За долголетний добросовестный труд, заслуги в развитии узбекского документального кино и активное участие в общественной жизни присвоил почетное звание «Заслуженный работник культуры Узбекской ССР» тов. **Шарипджановой Румие Усмановне** — кинорежиссеру киностудии научно-популярных и документальных фильмов Узбекистана;

* * *

За долголетнюю добросовестную работу, профессиональное мастерство, личный вклад в развитие узбекского документального кино наградил Почетной грамотой Президиума Верховного Совета Узбекской ССР тов. **Шамахмудова Шаскара Нигматовича** — кинооператора киностудии научно-популярных и документальных фильмов Узбекистана;

* * *

За долголетнюю плодотворную работу в финансовых органах, заслуги в совершенствовании уровня экономического и финансового контроля, подготовке и воспитании молодых специалистов присвоил почетное звание «Заслуженный экономист Узбекской ССР» тов. **Беккульбекову Замону Мустафаевичу** — заведующему финансовым отделом Сабир-Рахимовского райисполкома гор. Ташкента;

* * *

За многолетнюю плодотворную работу, личный вклад в совершенствование практики разработки, изыскания и проектирования строительных объектов и активное участие в общественной жизни присвоил почетное звание «Заслуженный строитель Узбекской ССР»: **Гольдману Яну Абрамовичу** — заместителю главного инженера Государственного проектного института «Узгипротяжпром».

**Из общественной приемной «ВТ»**

# Раздражение делу не помощник

Эмоциональным взрывом, стрессом чреваты порой не только посещения магазинов, предприятий сервиса, но и наши довольно частые контакты с работниками жилищных организаций. Повышает голос посетитель, нередко настроенный на отказ еще до встречи с должностным лицом, а в ответ должностное лицо «не грешит вежливостью». Результат такого диалога не то что нулевой — он явно отрицательный. Доказательств долго искать не надо. Вот конкретный пример.

Ветераны войны, муж и жена Кирсановы, проживающие по улице Гульхани, дом № 3, сделали заявку на устранение течи в ЖЭУ-89 управления № 3 Октябрьского ПЖЭО. Трубу им, правда, уже «латали», но течь возобновилась. В ответ на новую заявку был перекрыт отопительный стояк, сделана задвижка. Течь уменьшилась, но полностью опять не исчезла. Вновь возникла необходимость в сварке. Но вот беда: сварщик всего один на ЖЭУ, да и тот часто на бюллетене, а замены нет. Вот и образовалась очередь. «Надо ждать», — сказали ветеранам. Ждут они неделю, воду собирают. Ждут десять дней, а очередь все не продвигается. Потеряв надежду уже и на очередь, Ольга Николаевна Кирсанова позвонила в общественную приемную «ВТ».

Роль диспетчера для нас, дежурных нештатных корреспондентов, уже стала привычной. Звоню в управление № 3 Октябрьского ПЖЭО. Ответ и. о. начальника Т. А. Кочетковой, мягко говоря, удивляет. Он начинается с советов о том, что в данном случае мне, как корреспонденту, следует написать в свою газету. Покончив с этим, Татьяна Анатольевна начинает расставлять своеобразные точки над проблемой Кирсановых. Оказывается, что «они затопили нижних соседей», но при этом — ни слова о причине. После моего повторного вопроса ответ последовал, но в нем категорично отрицалась течь. Но особенно меня обескуражили услышанные в телефонной трубке сомнения: действительно ли Кирсановы — участники войны?

Как отреагировать на столь своеобразную защиту должностного лица деятельности своего ведомства? Тоже возмутиться по поводу? И все-таки речь идет о течи трубы. Поэтому, вновь удостоверившись, что она в квартире ветеранов не устранена, решаюсь на новый телефонный диалог с тов. Кочетковой.

— Что же это вы во второй раз нас беспокоите, работать не даете? — слышу возмущенный голос в трубке.

Объясняю в очередной раз причину и прошу вместе со мной откомандировать сотрудника управления на квартиру Кирсановых. И, наконец, вдруг:

— Сегодня проведем сварку. Течь устраним.

И действительно, в указанный срок устранили. Что называется, улеглись и страсти. Только вот в душе остался горький осадок, который наводит на грустные размышления о несовершенстве наших контактов. Думается, и просителю, и должностному лицу необходимо предъявлять определенные требования к себе: сохранять спокойный тон, проявлять терпение, быть вежливым и доброжелательным. А иначе... Иначе эмоциональные взрывы приводят к затянувшимся конфликтам, раздражению обеих сторон, а страдают от этого и дело, и наше здоровье.

**Р. СОФИЕВА.**

**Сообщение в номер**

## Оружие применить не успели

В прошлом номере «Вечерки» мы сообщали о тяжком преступлении — нападении на пост караула, об убийстве двух караульных и похищении двух автоматов системы Калашникова и боеприпасов к ним.

Сегодня утром из Управления внутренних дел Ташгорисполкома получили сообщение: принятыми мерами УВД Ташгорисполкома совместно с УВД Ташоблисполкома, Министерством внутренних дел республики, военной прокуратурой ТуркВО 19 августа лица, совершившие убийство и похитившие автоматы, установлены и задержаны. Их — трое, все жители г. Ташкента. Они еще не успели применить захваченное оружие. По данному преступлению начато следствие.

Такое сообщение не может не обнадеживать. Думается, это ответ делом работников правоохранительных органов на постановление Верховного Совета СССР «О решительном усилении борьбы с преступностью».

## Погода и ваше самочувствие

### С 21 по 27 августа

**По сведению Гидрометцентра УзССР, в течение большей части недели в республике ожидается сухая и жаркая погода. Температура на большей части республики ночью будет 15—20, днем 32—37°. Ветер восточный, 7—12 метров в секунду.**

**Средняя температура за неделю ожидается выше нормы.**

По мнению специалистов Центра медицинского метеопрогноза и метеопрофилактики НИИ реабилитации и физиотерапии им. Н. А. Семашко, ожидаемое значение метеоэлементов будет близким к норме. Такие погодные условия относятся к благоприятному типу погоды, при котором нет необходимости в специальных мерах, направленных на предупреждение у больных метеопатических реакций.

В такие дни метеолабильным больным рекомендуется присущий каждому режим дня, продолжение закаливающих процедур путем дозированной климатопрофилактики, увеличение времени пребывания на открытом воздухе в тени и водные процедуры с несколько пониженной температурой воды.

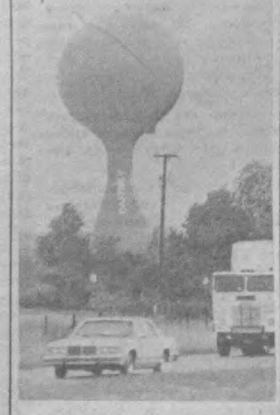

Внимание путешествующих по дорогам американского штата Южная Каролина наверняка привлечет одно довольно своеобразное сооружение. Это всего лишь обыкновенная водонапорная (на снимке). Однако сделана она с нескрываемой выдумкой в форме огромного персика... И отнюдь не случайно: ведь именно Южная Каролина на всю Америку славится своими замечательными персиками.

Фото В. Поляковской.

Партийная жизнь: как идет перестройка

# МЕНЯЯ СТИЛЬ И ФОРМЫ РАБОТЫ

**Уверена, что те, кто внимательно изучил материалы совещания в ЦК КПСС, отметили принципиальность и остроту состоявшегося серьезного разговора о месте и роли партии в перестройке, работе партийных комитетов. В докладе М. С. Горбачева были отмечены недостатки и недоработки партийных комитетов вплоть до ЦК, причины существенного отставания перестройки в партии от процессов, происходящих в обществе. И вольно-невольно «примеряешь» все высказанное в докладе к своей деятельности, к работе райкома партии.**

Четыре года прошло с апреля 1985 года. С одной стороны — срок небольшой для достижения тех стратегических целей, обозначенных перестройкой, ускорением социально-экономического развития страны. Но с другой стороны прошло достаточно времени для того, чтобы определиться в сложной ситуации, изменить стиль работы, отказавшись от устаревших подходов, взглядов, изжив формализм и заорганизованность, которые были присущи деятельности партийных организаций и выборных органов. И, наверное, сегодня можно достаточно глубоко проанализировать те результаты, которые дал поиск новых форм и методов в партийной работе.

Конечно, учитывая рамки газетного материала, трудно рассказать обо всем новом, что появилось за последнее время в работе районной партийной организации, райкома партии. Поэтому остановлюсь на некоторых направлениях деятельности райкома, которые в свое время подвергались критике со стороны коммунистов и в которых произошли изменения.

За что критиковали райком? В основном за то, что в нем утвердился кабинетный стиль работы, что работники райкома мало бывают на местах, мало изучают мнение коммунистов, что аппарат «погряз» в формализме и бумаготворчестве.

Что ж, замечания были более чем справедливы. И перестраивая свою работу, райкому партии, естественно, нужно было устранять именно эти недостатки.

В первую очередь было решено уйти от кабинетного, «телефонного» стиля в работе аппарата. Сейчас сотрудники райкома два дня в неделю уделяют непосредственной работе в первичных парторганизациях. Причем мы поставили целью, чтобы все именно работали, а не просто посещали парторганизации. Что это дало? Во-первых, секретари партийных организаций, особенно неосвобожденные, испытывающие недостаток времени для ведения партийной работы, прямо на месте могут получать соответствующую помощь, совет, рекомендацию, выяснить что-либо из интересующих вопросов. Во-вторых, сами работники райкома стали лучше знать положение дел в той или иной парторганизации, получать информацию, как говорится, из первых рук, причем — и это немаловажно — информацию объективную. В-третьих, мы сейчас лучше знаем мнение коммунистов и тружеников предприятий, организаций, учреждений по самым различным проблемам.

Непосредственное общение на местах позволило намного сократить поток информаций и справок, запрашиваемых из первичных парторганизаций, сократить до минимума число различных совещаний, заседаний. Совещания в райкоме партии созываются сейчас лишь в экстренном случае, исходя из обстановки, причем приглашаются на них только те, кто необходим.

Вообще большинство вопросов сегодня изучается непосредственно на местах. И это касается не только работы отделов. Например, в последнее время стали практиковаться выезды членов бюро для предварительного знакомства с делами той парторганизации, чья работа намечена к рассмотрению на бюро. Это дает возможность глубже изучить вопросы, своевременно скорректировать их для большей пользы от обсуждения. Так, на одном из заседаний бюро было запланировано рассмотреть вопрос «О работе партийной организации поликлиники № 31 по выполнению постановления ЦК КПСС и Совета Министров СССР по улучшению медицинского обслуживания населения». Но, изучив положение дел, ознакомившись с работой коллектива, приняли решение рассмотреть вопрос «О серьезных недостатках в работе партийной организации поликлиники № 31 по руководству перестройкой медицинского обслуживания населения». И это не просто замена слов: разговор получился, на мой взгляд, более конкретный, острый, принципиальный.

И еще один результат изменений в подготовке вопросов на бюро райкома. Мы пересмотрели планы, стали оставлять только наиболее важные. Остальные вопросы решаются и рассматриваются в рабочем порядке. Это дало возможность в полтора раза сократить количество принимаемых постановлений. Так же почти вдвое уменьшилось число документов, направленных в первичные парторганизации.

Бумагами в райкоме стали заниматься меньше, но информированность коммунистов о работе партийных комитетов, райкома расширилась. Этого добились, сориентировав партийные организации на расширение гласности в своей работе. Первые реальные шаги в этом направлении сделаны в парторганизациях НПО «Технолог», ПО «Узбексельмаш», трамвайно - троллейбусного производственного управления. Здесь созданы службы «Доверие», «Ваше мнение», в стенной печати, многотиражных газетах сообщается о мерах, принятых по предложениям, высказанным трудящимися, коммунистами. Через многотиражные газеты стали больше информировать коммунистов и беспартийных о работе райкома партии, исполкома райсовета, общественных организаций. Чаще стали проводиться встречи с тружениками на предприятиях, в организациях, по месту жительства. В микрорайонах и махалля проводятся сходы жителей, на которых решается немало вопросов.

Новые формы работы позволяют постепенно изживать формализм в работе райкома. Могу привести еще один пример. Раньше пленумы райкома проходили по «накатанной колее»: доклад, до 10 выступлений в прениях, принятие постановления. Большинство членов райкома просто отсиживались на пленумах, голосуя за подготовленные работниками аппарата райкома решения. Сейчас пленумы проходят живо, без чрезмерной регламентации, заранее подготовленных списков выступающих и «корректировки» выступлений. Меньше стало самоотчетов, пустословия. Большинство членов выборного органа воспользовались возможностью высказать свое мнение на прошедших пленумах райкома. Члены райкома стали привлекаться к подготовке к пленумам, изучению вопроса на местах, выработке решений. Члены райкома организуют в трудовых коллективах обсуждение тезисов к пленуму, которые заранее публикуются в многотиражных газетах. Разнообразили проведение пленумов и технические средства. Пленумы по работе Министерства связи и НПО «Технолог» были проведены выездные, и в них приняли участие активисты этих партийных организаций, что позволило повысить их эффективность.

Изменения произошли и в кадровой работе. Раньше, чего скрывать, ею занимались в основном в кабинетах, в «узком кругу». Сегодня и здесь райком опирается на мнение большинства коммунистов, партийных организаций. К примеру, на конкурсной основе проведены выборы 317 руководителей различных звеньев, в том числе директора «Узагромежколхозпроекта» М. Досматова, директоров школ № 147 и № 9 Г. Жуковской, Н. Мамутовой, ректора САМПИ А. Сулейманова, проректора ТАДИ А. Багдасарова. Широкое распространение получили отчеты коммунистов - руководителей на пленумах, бюро райкома партии, в первичных парторганизациях. Здесь заслушаны отчеты более 1,5 тысячи коммунистов, в том числе 98 руководителей предприятий и организаций. За недостаточную работу на порученном участке на 250 членов КПСС наложены взыскания. После отчетов на многих участках заметно улучшение дел. Положительные сдвиги, к примеру, произошли в деятельности коллективов НПО «Технолог», ТТТПУ, табачной и кондитерской фабрик.

Это только некоторые новые формы работы, которые стали постоянными в последние годы. Можно привести многочисленные примеры улучшения производственных показателей, деятельности предприятий, организаций по сравнению с одиннадцатой пятилеткой. Но партийная организация района, райком партии, отмечая определенные сдвиги, сознают, что перестройка в их деятельности происходит медленнее, чем того требует время. Если можно привести немало фактов положительных изменений в экономике, социальной сфере, то можно привести и факты, свидетельствующие о наших недоработках. И таких фактов не меньше, чем положительных. В чем их основная причина?

Главное, мы еще не добились деятельного и активного участия в перестройке всех коммунистов, членов выборных органов, общественных организаций. Только 37 из 84 членов райкома партии принимали непосредственное участие в выработке решений пленумов. Мы еще не придаем должного внимания выборному активу. Все еще большая часть забот по организации работы приходится на аппарат, а не на членов райкома. К тому же, секретари, другие работники райкома еще не сумели полностью избавиться от волевых и административных методов руководства. Активизировав в некоторой степени работу первичных парторганизаций, райком не добился еще повышения роли их выборных органов. Первичным партийным организациям предоставлено больше самостоятельности в планировании своей работы, отбора кандидатур для приема в партию, решении некоторых других вопросов. Но вместе с тем порой ослабляется и влияние на обеспечение политической направленности повесток дня партийных собраний, правильный отбор кандидатур. К чему это приводит? Приведу один пример. Партком ПО «Узбексельмаш» в прошлом году вел прием в партию в основном за счет рабочих не основной профессии, хотя там же трудятся около 50 беспартийных бригадиров.

Эти и другие недостатки в работе партийных организаций района, райкома партии нам хорошо известны. О них мы говорили на XXXIV районной партийной конференции. Но сейчас крайне важно активно действовать, превращать хорошие решения в конкретные практические дела. Нужно приложить максимум усилий, чтобы не очутиться в положении тех, о ком хорошо сказал на апрельском (1989 г.) Пленуме М. С. Горбачев: «У нас некоторые партийные комитеты оказываются в положении того командира, у которого полк или дивизия пошли в наступление, а он еще все из окопа не выберется, соскальзывает в него, точку опоры не найдет...».

**М. УМАРОВА,**
первый секретарь Кировского райкома партии.



**В производственном мебельном объединении «Ташкент» Клавдию Дмитриевну Котову знают как добросовестную работницу, наставника молодежи. Сегодня ее ученики трудятся на всех участках предприятия. Недавно в это объединение пришла на работу и ее дочь Ирина.**

**За успехи в труде и качественное выполнение работ К. Д. Котова награждена медалью «За трудовую доблесть».**

**НА СНИМКЕ: член СТК, обойщица К. Котова.**

Фото Т. Каримова.

Факт и комментарий

## СОЗДАНА НОВАЯ СОВЕТСКАЯ АССОЦИАЦИЯ

**«Кооператоры за мир и выживание человечества» — называется объединение, которое создано в Москве. В качестве своих основных целей ассоциация провозгласила намерения вносить активный вклад в дело укрепления мира, дружбы и сотрудничества между государствами и народами, содействовать экономическому и социальному прогрессу и соблюдению прав человека.**

**Президентом ассоциации избран профессор Александр Крашенинников, начальник Главного управления международных связей Центросоюза, член Центрального комитета Международного кооперативного альянса. В интервью корреспонденту АПН он рассказал:**

— Создание профессионального миротворческого объединения кооператоров — одно из проявлений перестройки в советском движении за мир. Возможность активного участия в этом движении приобретают категории граждан, ранее слабо представленные в выборных органах и общественных комиссиях организаций движения за мир—такие, как работники и пайщики потребительской кооперации, колхозники, члены кооперативов, действующих в сфере промышленного производства и услуг.

Созданием своего первого общесоюзного органа кооператорами сделан крупный шаг к единению. Новое качество приобретает их участие в борьбе за мир, в международном кооперативном движении, в решении глобальных проблем, стоящих перед человечеством. Наряду с этим мы будем содействовать решению наших внутренних проблем—таких, как поднятие благосостояния советских людей, обеспечение населения продовольствием, оздоровление экономики, совершенствование межнациональных отношений, повышение культурного уровня и демократизация общества.

Международное кооперативное движение насчитывает 700 миллионов человек, из которых 100 миллионов трудятся в Советском Союзе. Даже сами эти цифры показывают, что наши кооператоры обладают значительным потенциалом в борьбе за мир. Активно сотрудничая с Международным кооперативным альянсом, ассоциация наладит сотрудничество с кооператорами и кооперативными организациями многих стран мира, в том числе таких, с которыми советские миротворческие организации до настоящего времени контактов не имели.

Профессиональная ориентированность ассоциации, несомненно, заинтересует в контактах с ней представителей деловых кругов за рубежом. Формы сотрудничества могут быть самыми разнообразными. Это и расширение прямых, в том числе коммерческих, связей на национальном и региональном уровнях, это и создание совместных предприятий с использованием прогрессивных, экологически чистых технологий.

Наши кооператоры располагают хорошими возможностями для налаживания миротворческой деятельности. В рамках «народной дипломатии» ассоциация намерена осуществлять широкий безвалютный обмен кооператоров Советского Союза и других стран, организовывать походы, велопробеги, парусные регаты, способствовать семейному, молодежному и детскому обмену с целью размывания «образа врага».

Финансирование ассоциации будет осуществляться вне рамок госбюджета исключительно за счет собственных средств и целевых поступлений от членов ассоциации с прямым контролем проектов, на которые эти средства будут израсходованы.

Ассоциация «Кооператоры за мир» станет небольшой, но самостоятельной частью созданной перестройкой новой политической и правовой инфраструктуры советского общества.

# *Учитывая реальную диалектику жизни*

**Только что опубликован в печати Проект платформы КПСС «Национальная политика партии в современных условиях» — документ большого политического и научно-теоретического значения, который должен стать программой развития межнациональных отношений в нашем обществе на долгие годы вперед. Прокомментировать это событие корреспондент ТАСС А. Аладинский попросил заместителя директора Института марксизма - ленинизма при ЦК КПСС В. П. КУЗЬМИНА.**

— Документ, на мой взгляд, очень емкий, многогранный, в основе своей прогрессивный, открывающий пути решений различных проблем, имеющий большую нацеленность на практические дела, что ждет сегодня советский народ. Как видно из его содержания, составители платформы исходили из решений XXVII съезда КПСС, XIX Всесоюзной партийной конференции, а главное из объективного анализа назревших противоречий, сложной реальной ситуации, сложившейся в сфере межнациональных отношений. Были учтены итоги обсуждения этих проблем на Съезде народных депутатов СССР, мнения и точки зрения партийных комитетов, советов, ученых-обществоведов.

Сегодняшняя ситуация в межнациональных отношениях — предмет серьезного беспокойства и озабоченности всех советских людей. Проблемы, с которыми столкнулся наш народ, возникли не сегодня, они имеют глубокие корни. Положение усугублялось из года в год из-за облегченного, поверхностного подхода к национальному вопросу, который долгое время бытовал в том числе и на уровне высоких партийных инстанций, и солидных академических институтов. Перестройка привела общество к необходимости объективно разобраться в каждой из этих проблем, опираясь на широкие круги общественности, научных, идеологических работников. Но вместе с тем потребуются и решительные выступления против всего, что не соответствует социалистическим идеалам и принципам.

**—Можно коротко сформулировать главную цель предложенного для обсуждения документа?**

— Во-первых, это выработка платформы консолидации всех наций и народностей, всех общественных сил Советского Союза. Во-вторых, оценка тех отступлений от ленинской национальной политики, которые допускались в прошлом. Нужна не искаженная, а полная правда о реальных процессах развития межнациональных отношений в СССР. Сейчас в национальных отношениях необходимо полное доверие. А оно может сложиться лишь только на почве гласности и полной правдивости. Может быть, в этом и заключается феномен того, что Ленину и его соратникам удалось проделать фантастическую по своей значимости и по своему искусству работу в сфере национального строительства в течение коротких лет.

Исключительная острота, которую приобрел национальный вопрос в нашей стране, требует организованных и целенаправленных действий прежде всего со стороны КПСС, ее республиканских отрядов. Прошло время призывов к той и другой стороне «жить дружно». Нужна ясная и последовательная, основанная на научном марксистско - ленинском анализе современная концепция национальных отношений, нужен работоспособный механизм ее осуществления. Думается, что публикация Проекта платформы в преддверии Пленума ЦК должным образом направит усилия партии, Советов и всего советского народа на решение проблем, имеющих огромное значение для судеб перестройки и будущего нашей страны.

Отличительная черта платформы — ее реалистический и вместе с тем новаторский характер, устремленность на решение узловых проблем развития национальных отношений в нашей стране. КПСС придерживается ленинского принципа: последовательный демократизм и интернационализм — единственно возможный сегодня путь решения национального вопроса.

В документе обоснованы необходимость и содержание радикальных преобразований в советской федерации, что предусматривает восстановление ленинского принципа национального самоопределения в его подлинном и практическом значении в ракурсе выработанной партией формулы — без сильного союза нет сильных республик, без сильных республик нет сильного союза. Составители платформы сделали серьезный вклад в решение важной и нелегкой проблемы разграничения компетенций и взаимных обязательств Союза и республик, в обоснование роли принципов экономического управления и экономической самостоятельности, статуса и деятельности общественных организаций, играющих важную роль в политической системе СССР.

**— Видимо, можно говорить о том, что по нацеленности на практические выходы из сложнейших проблем ранее таких документов не было. В чем вы бы еще отметили новизну проекта?**

—Новизна документа и в новаторском подходе к решению проблем правового статуса РСФСР и его национально-государственного устройства. С учетом общественного мнения рекомендуется рассмотреть вопросы о создании в структуре ЦК КПСС бюро (секретариата) ЦК по РСФСР, а в Российской Федерации — дополнительных органов республиканского управления, включая экономические, административные, идеологические, культурные, научные.

Важный раздел документа посвящен роли и правовому статусу национальной автономии. Здесь также максимально учтены материалы обширной и острой дискуссии, которая в последние месяцы развернулась на страницах печати и в других средствах массовой информации, на научных конференциях и симпозиумах. Ставится цель — восстановить в полном объеме законные права народов, проживающих в автономных государственных образованиях. В Проекте платформы подчеркивается, что автономные республики должны иметь возможность решать все вопросы административного деления на своей территории, экономического развития, защиты природы, развития культуры, языка... Впервые предусмотрена возможность перехода автономных областей РСФСР с учетом воли их населения в непосредственное подчинение органам государственной власти и управления Российской Федерации. Значительное внимание уделяется анализу удовлетворения национальных интересов народов, которые не имеют своих национально-территориальных образований. Так, например, предусматривается возможность образования общесоюзных Советов граждан.

В определении политики в области культуры КПСС исходит из признания самобытности национальных культур, их уникальной ценности, важности создания условий и для культурного взаимодействия народов.

В документе красной нитью проходит мысль о необходимости полного и последовательного проведения в жизнь конституционного принципа равноправия граждан вне зависимости от расовой и национальной принадлежности.

Наконец, так сказать, последний по счету, но далеко не последний по важности — вопрос об идейно - теоретических аспектах развития национальных отношений. Здесь дается резкая и аргументированная критика различных проявлений национализма и шовинизма, экстремизма, подчеркивается приверженность к испытанным интернационалистским ценностям советского общества, важность новых подходов к формированию интернационалистского, патриотического сознания трудящихся.

Мы остановились лишь на некоторых принципиальных аспектах платформы. Вероятно, в ряде положений она будет углублена и уточнена. Хотелось бы высказать убеждение, что широкое обсуждение документа в партийных организациях, в средствах массовой информации, всем советским народом дает серьезный идейно-политический и моральный импульс для подготовки к предстоящему Пленуму ЦК КПСС, посвященному анализу этих сложных проблем.

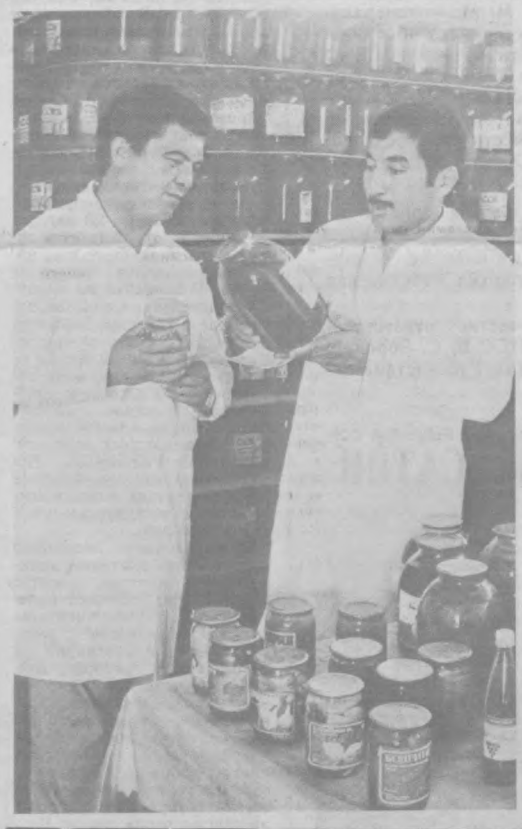

Овощной конвейер-89

## Сами выращивают и перерабатывают

**Разнообразную продукцию выращивают на полях труженики колхоза им. К. Маркса Ташкентского района. А недавно здесь начали функционировать новый холодильник, предназначенный для единовременного хранения 2 тысяч тонн сельхозпродукции и консервное производство. Так в хозяйстве стараются сохранить выращенный урожай, в наиболее полном объеме довести его до потребителей, вовремя переработать и отправить на прилавки магазинов овощи и фрукты.**

**НА СНИМКЕ: (слева) директор консервного производства Б. Хусанов и зав. холодильником Б. Ахмедов за осмотром переработанной продукции.**

Фото М. Нуритдинова.

Актуальная тема

# ПРИДЕТ НА ПОМОЩЬ АДВОКАТ

**Во многих странах мира адвокатура играет одну из основных ролей в соблюдении законности. К сожалению, в нашей стране отношение к адвокатам было совсем иным. Не отсюда ли многочисленные факты нарушений социалистической законности, за каждым из которых — изломанные людские судьбы!**

**Сегодня, когда речь идет о создании правового государства, деятельность адвоката приобретает особо важное значение.**

Председатель Ташкентской городской коллегии адвокатов Санджар Ахмеджанович Якубов вел прием. Внимательно и терпеливо выслушав посетительницу, обратившуюся по поводу необоснованного, по ее мнению, увольнения, он предложил ей прийти еще раз после того, как сам ознакомится со всеми документами, и при необходимости подведет к жалобе правовую основу...

После приема я попросила Санджара Ахмеджановича рассказать о работе членов коллегии, роли адвокатов в правовом воспитании и пропаганде.

— Во многих государствах, — говорит Санджар Ахмеджанович, — люди пользуются постоянно услугами «своего» адвоката, который от их имени нередко решает и бытовые, и деловые вопросы. У нас этого пока нет, хотя многим очень нужна правовая помощь, консультация.

В Ташкенте немало адвокатов, пользующихся заслуженной популярностью. Это А. И. Разумный в Хамзинском районе, Х. Мирсабиров — в Сабир-Рахимовском и многие другие. Например, А. И. Разумный сумел доказать, что обвиняемая во взяточничестве не виновна: факт принятия ею взятки был спровоцирован. Не сумей он этого сделать, возможно, человек понес бы незаслуженное наказание.

Большую помощь оказывают населению юридические консультации. На хорошем счету юридическая консультация в Сергелийском районе, Сабир-Рахимовская автотранспортная.

— Кое-кто не прибегает к услугам адвокатов из-за необходимости оплаты...

— Мы работаем в условиях хозрасчета, и этим объясняется многое. Но отдельные категории граждан обслуживаются бесплатно.

А обращаются к нам не все, кому необходимы наши услуги, не только из-за необходимости оплаты. Многие просто не знают своих прав. К примеру, мало обращаются к нам по гражданским делам, исками на неправомерные действия должностных лиц, хотя их допускается немало. С ростом правовой культуры населения, думаю, положение изменится.

— Этот вопрос, — присоединился к нашему разговору старший консультант-модификатор президиума коллегии адвокатов Антонин Николаевич Тарасов, — непосредственно связан с правовым всеобучем. Почему нередко обходят адвоката? Из-за недостаточной юридической осведомленности. Поэтому мы ведем работу по решению проблемы. В 568 предприятиях, организациях, учреждениях создана юридическая служба, в том числе в 126 кооперативах. Адвокаты, как правило, являются членами общества «Знание», выступают в печати, читают лекции, проводят встречи с жителями в микрорайонах. Так, адвокатов Фрунзенского района, можно часто видеть в парке имени Кирова, в управлении благоустройства района, с которыми заключены соответствующие договоры на сотрудничество. Такие договоры может заключить любая организация. Тематика выступлений разнообразна: «Об уголовной ответственности за хищения на государственных предприятиях и в учреждениях», «О внесении изменений в трудовое законодательство» и т. д.

И все же эта работа недостаточна. Надо усилить юридический всеобуч, особенно сейчас, когда резко возросла преступность, и ей объявлена решительная борьба.

— А какие проблемы вы считаете самыми острыми в этом отношении?

— Во-первых, активизация адвокатуры, повышение ее профессионализма и действенности. Эту задачу решают не только курсы повышения квалификации, но и, конечно, всестороннее образование юристов, совершенствование специализации. Ну а главное — консолидация всех звеньев охраны правопорядка. К сожалению, не всегда они действуют согласованно. Мы также нуждаемся в более совершенных технических средствах: компьютеризации нашей системы, обеспечении множительной техникой. Не решен и вопрос с помещениями. Сабир-Рахимовская юридическая консультация, например, ютится в двух маленьких комнатушках. Кроме того, сама сеть юридических консультаций нуждается в расширении: филиалы требуются в Куйбышевском, Кировском и Ленинском районах, на таких больших жилых массивах, как Юнусабад, Куйлюк.

Правовой всеобуч важен и нужен. И начинаться он должен со школы. Главная нагрузка здесь ложится на предмет «Основы советского права». В Ташкенте есть немало высококвалифицированных преподавателей. К ним относятся Б. Я. Барштейн из школы № 183, Т. В. Вострикова — школа № 178, Н. П. Сербин — школа № 42, Л. Н. Калиновская — школа № 184 и другие. Но на помощь педагогам должны прийти и работники правоохранительных органов, юристы, профессионалы. Это поняли в школе № 60, где частый гость — адвокат Д. А. Гершович. В школе № 184 был проведен показательный суд над несовершеннолетним правонарушителем. В школе № 42 большую работу ведет участковый инспектор М. Ф. Гавриланов. Здесь к правовому всеобучу подключились и родители, например, юрист по образованию Тен.

Однако пока в городе больше школ, где, как говорится, не ступала нога юриста, не считая инспекторов по делам несовершеннолетних, работающих в основном с «трудными» подростками, т. е. теми, кто уже попал в поле зрения милиции.

Так что в организации правового всеобуча, правовой пропаганде еще много нерешенных проблем, которые сказываются в жизни многих ташкентцев. А пока, если необходимо, к вам на помощь готовы прийти адвокаты городской коллегии.

**С. РАБИЧ.**

Наши интервью

# Права и обязанности выпускников

**Все чаще термин «хозрасчет» мы слышим в применении к такой сфере, как народное образование: идут горячие споры о платных школах, дискуссии о том, как должны строиться взаимоотношения между вузом и предприятием...**

**Многие высшие учебные заведения уже используют в своей работе элементы хозрасчета, а значит, возникает новый механизм взаимоотношений с предприятиями, который делает невыгодным, с одной стороны, некачественную подготовку специалистов вузов, с другой — бесхозяйственное отношение к молодым специалистам со стороны руководителей предприятий. Эти взаимоотношения закрепляются новым положением о распределении и использовании в народном хозяйстве выпускников высших и средних специальных учебных заведений. Прокомментировать его мы попросили начальника отдела по распределению выпускников Министерства народного образования УзССР Б. Р. Киргизбаева.**

— Новое положение, утвержденное Гособразованием СССР, Госпланом СССР, Госкомтрудом СССР, Минфином СССР, Минюстом СССР по согласованию с ВЦСПС, четко определяет права и обязанности выпускников вузов, руководителей вузов и предприятий, — говорит Бахтияр Рахматулович, — вопрос о распределении им решается более демократично. В вузе создается комиссия, формировать которую учебное заведение может самостоятельно, без участия министерства. Причем комиссия, давая свои рекомендации, обязательно должна принимать во внимание мнение студенческого коллектива. Еще одно новшество: при распределении будут учитываться результаты учебы студента в вузе. Один из пунктов нового положения гласит: «Лицам, окончившим с отличием высшие учебные заведения, выплачивается в пределах схемы должностных окладов более высокая заработная плата». Молодой специалист может быть назначен и на выборную руководящую должность без проведения выборов, если у совета трудового коллектива предприятия нет на то возражений.

**— Значит, выпускник, имеющий обычный диплом не может рассчитывать на «потолок» в зарплате и на хорошую должность!**

— Ему придется проработать три года, прежде чем у него появится возможность продвижения по должностной лестнице и повышения заработка. По истечении трех лет молодые специалисты проходят специальную аттестацию, по результатам которой им вручается квалификационный аттестат. Если за это время приобретены новые знания, повысилась квалификация, то зарплата работника может существенно повыситься. Он может также быть переведен на более высокую должность.

**— Как известно, распределение выпускников проходит, как правило, за год до прибытия его к месту назначения. Не может ли за это время оно оказаться занятым!**

— Но новое положение предусматривает, что должности, на которые в текущем году должны быть приняты выпускники высших и средних специальных учебных заведений, не подлежат замещению другими работниками.

**— Учитывается ли семейное положение студента при распределении!**

—Да, если один из родителей выпускника или супруг (супруга) инвалид I, II группы, то работа предоставляется по месту жительства родителей или супруги (супруга). Работа по месту постоянного жительства может быть предоставлена не только матери, имеющей на момент окончания ею учебного заведения ребенка в возрасте до 1,5 лет, но и отцу в аналогичном положении. Упрощена также процедура выдачи справки о возможности самостоятельного трудоустройства в случае распределения супругов, оканчивающих учебные заведения одновременно или в разное время.

**—Итак, молодой человек оканчивает вуз, получает диплом и может считать себя молодым специалистом...**

— Не совсем так. В новом положении предусмотрено, что молодым специалистом выпускник вуза считается не с момента получения диплома, как было раньше, а после подписания им трудового договора с администрацией предприятия, учреждения, организации, куда он распределен.

**— А если подписал выпускник направление на работу, а в назначенный срок не прибыл ввиду каких-то объективных причин!**

— Если причина на самом деле объективная, связанная, скажем, с семейными обстоятельствами, то возможно перераспределение или самостоятельное трудоустройство. Но значительно позже, не имея на то объективных причин! Отразится ли его опоздание на получении должности, предусмотренной при распределении!

— В этом случае министерство, ведомство, предприятие, учреждение могут изменить условия, названные в удостоверении о направлении на работу: должность, размер заработной платы, место работы, но, разумеется, с учетом приобретенной выпускником специальности.

**— А какие льготы, гарантии имеет молодой специалист!**

— Тот, кто направлен на работу по месту постоянного жительства родителей или семьи, получит стоимость проезда, провоза имущества и суточные. Выпускник, проживавший до учебы в общежитии или на арендованной жилплощади, получит компенсацию в в полном размере. Если работа предоставлена в том же городе, где находится учебное заведение, которое выдало диплом молодому специалисту, ему выплачивается единовременное пособие — в том случае, если до обучения он постоянно проживал в другой местности.

**— Многих молодых специалистов, особенно семейных, волнует вопрос о предоставлении жилья. Как будет он решаться!**

— Выпускник, приехавший по месту распределения, имеет право на внеочередное обеспечение жильем. Впервые, согласно новому положению, закреплено право на жилую площадь по месту жительства за выпускниками, направленными на работу в другую местность, до тех пор, пока им не предоставят жилье по месту распределения и работы.

**— И еще. При распределении у студентов возникает немало и других вопросов, о которых говорится в положении. Где они могут ознакомиться с этим документом!**

— В деканатах факультетов, юридической консультации или отделе кадров предприятия.

Беседу вела
Е. КУЗНЕЦОВА.

Гастроли

# Музыка для сердца



**Во Дворце дружбы народов СССР им. В. И. Ленина завершились концерты композитора Михаила Муромова, группы «Кампания» из цикла «СССР — наш общий дом».**

Писать об этом артисте и легко, и сложно. Легко потому, что его имя не нуждается в рекламе из-за песен, которые давно и прочно заняли лидирующие места в хит-парадах. Сложно, потому что этим артистом этот стереотип не рушится.

В отличие от многих исполнителей, Муромов на сцене прост, как и в жизни. Он не делает попыток как-то понравиться. Находясь на вершине Олимпа, он ничем не выделяется, ничем не отличается от зрителей, пришедших на концерт. И темы его песен понятны и близки всем — любовь, вера, надежда.

Конечно, можно упрекнуть в некой легковесности, незатейливости его песен. Хотя это беда скорее не композитора, а многочисленных поэтов-песенников.

Но не будем пристрастными критиками. Огромная аудитория слушателей любит композитора, пишущего музыку для сердца (именно так Михаил определил назначение своих песен). И это не менее важная составляющая нашей культуры наряду с музыкой «для ума».

Путь Муромова на сцену был сложен. Учеба в мясо-молочном институте, два года аспирантуры, почти законченная кандидатская... Все было перечеркнуто в тот момент, когда понял, что главное в жизни — музыка, сочинять которую начал еще будучи учащимся музыкальной школы по классу виолончели.

Но увы, одного желания, даже при наличии таланта, было мало. В результате работа — метрдотелем в ресторане, проводником, каменщиком. Затем (счастливый случай!) небольшая роль в фильме режиссера В. Плоткина «Единственный мужчина» и приглашение написать музыку к фильму «Просто ужас!».

В 1980 году Михаил Муромов вышел на профессиональную сцену, но признание пришло лишь семь лет спустя, после исполнения им пожалуй самого сейчас популярного шлягера «Яблоки на снегу» (для справки: из более чем 50 телепередач по непонятным причинам кадры выступлений Михаила были вырезаны).

Сейчас в арсенале композитора более 70 песен (кстати, его «Афганский цикл», на мой взгляд, — лучшее, что было написано на эту тему), музыка к пяти кинофильмам, более чем к 20 спектаклям (Муромов — обладатель «Бронзовой Мельпомены») и 2 одноактным балетам.

Казалось бы, и сценическая судьба Михаила сейчас складывается удачно: прошедшие при полном аншлаге гастроли в ГДР и Польше, предстоящая поездка по приглашению американских коллег в Лос-Анджелес, приглашения из Австрии и Японии (кстати, в Японии сейчас очень популярна песня Михаила «Самый любимый пес»), но плохо скрытая горечь в словах Муромова, когда он рассказывает о себе, да усталость глаз не позволяют закончить эту небольшую статью о нем на оптимистической ноте. Но хочется верить, что прямой потомок Грибоедова успешно справится со сложностями актерской судьбы, и его песни еще долго будут радовать его многочисленных поклонников.

И. ГРИБОВА.

# ЗА МАТЕРИАЛОМ ДЛЯ «КРАСНОЙ КНИГИ»



Ежегодно сотрудники нашей лаборатории «Охрана окружающей среды» Отдела географии АН УзССР выезжают в экспедиции по изучению состояния природной среды в различных областях Узбекистана. Согласно программе, мы проводим исследования объектов неживой природы: пещер, водопадов, родников, уникальных геологических обнажений, древних пород со следами животных. Выделяя среди них наиболее ценные и уникальные, мы вносим этот материал в будущую «Красную книгу объектов неживой природы Узбекистана».

В нынешнем году, собираясь в экспедицию, мы получили задание и от Комитета по спасению Арала и Приаралья, созданного при Союзе писателей Узбекской ССР, — обследовать экологическую обстановку в районах, расположенных по нашему маршруту. И вот о впечатлениях, вынесенных из этих поездок, мы и хотим рассказать.

Например, жители г. Мангит Амударьинского района сетуют на качество питьевой воды. По их словам, в районе до сих пор наблюдаются случаи «яблочно - фруктовая» тема творчества Муромова (не без помощи телевидения) создала у многих стереотип сентиментального певца с внешностью супермена. Однако при более близком знакомстве с опыления сельскохозяйственных полей дефолиантами. Эта же проблема волнует жителей Кунградского района. Так, тракторист Ешмурад Курбанов говорит, что лет пять-шесть назад вода была намного лучше, а сейчас соленая. В отдельные месяцы (после промывки засоленных почв) ее качество настолько ухудшается, что в ней не заваривается даже черный чай. Вопросы экологии Аральского моря и Приаралья очень волнуют людей, которые здесь родились, живут, растят своих детей.

Дальнейший наш маршрут пролегал через плато Устюрт в песках, так называемых «стреловидных проекций». В древности они, вероятно, служили для ловли сайгаков или даже накопления талых вод. Открытые с одного конца два длинных вала, напоминающие наконечник стрелы, заканчивались углублением, куда и загоняли сайгаков древние охотники или же собирали в них воду для питья. Сейчас эти валы разрушены, отыскать с земли их очень трудно, прослеживаются они только с самолета.

И вновь проблема: жители Комсомольска-на-Устюрте взволнованы вестью о том, что поселок собираются закрывать. Это решение Кунградского райисполкома они считают неправильным. «Надо развивать этот край, — говорят они, — и не покидать его. Напомним, что в годы Великой Отечественной войны пастбища плато Устюрт оказали большую помощь фронту — через Устюрт в европейскую часть страны гнали большие стада скота, здесь было несколько десятков колодцев с водой, пригодной для питья, а растительный покров плато служил хорошим кормом. Сейчас животноводческая роль Устюрта значительно утрачена, многие колодцы высохли или заброшены, растительный покров плато также поредел. А ведь здесь можно было организовать животноводческие хозяйства по хуторскому принципу, т. е. у каждого колодца могли бы жить по две-три семьи и вести подсобное хозяйство.

Со множеством проблем, которые следует незамедлительно решать, столкнулись мы во время экспедиции. Но и нашли то, что нас интересовало. В частности, «стреловидные проекции», которые в древности служили для ловли сайгаков, накопления талых вод, и представляющие научную ценность пещеры и возвышенности.

Б. БАХРИТДИНОВ,
зав. лабораторией «Охрана окружающей среды» Отдела географии АН УзССР, кандидат географических наук.

Э. ЧЕМБАРИСОВ,
старший научный сотрудник, кандидат географических наук.



## «О одиночество, как твой характер крут...»

**МОСКВА. Сегодня мы много говорим о милосердии. В нашей помощи, сердечной теплоте нуждаются самые беззащитные члены общества — старики и дети. Вдвойне обездолены одинокие. К сожалению и стыду нашему, одиноких — и тех, кто много пережил, и тех, кто начинает жизнь, — становится с каждым годом больше. Увеличивается число детских домов, пансионатов для престарелых. Одинок дети при живых родителях и старики при живых детях. Сломались нравственные нормы, которые не позволяли бросить в беде беззащитного, несчастного.**

**...Врач-психиатр, приехав из Швейцарии, рассказывал: его больше всего поразило там то, что люди буквально стоят в очереди, чтобы сделать добро (для ухода за больными в клинике нужно заранее записаться — так много желающих помочь)...**

**В Москве на Николо-Архангельском кладбище ежегодно захоранивают около тысячи невостребованных прахов. В братскую могилу. Как правило, это в прошлом одинокие люди. Всю жизнь они прожили в безвестности, и памяти от них не остается. Но вот среди урн — урна с прахом двухлетней девочки... Ее тоже никто не взял... Работники крематория говорят, что таких случаев все больше.**

**В газетах время от времени появляются материалы о бедственном положении сестер-инвалидов, всеми забытом афганце, бездомной старушке, нищем старике, ребенке, мечтающем о материнской ласке... Отдельные судьбы. Растревоженные читатели экстренно предлагают свою помощь. Но ведь о всех, кому она очень нужна, не напишешь в газете. Люди, прозрейте, станьте добрее друг к другу! Зачастую нужны не деньги ваши, а теплые слова, утешение, сочувствие, понимание.**

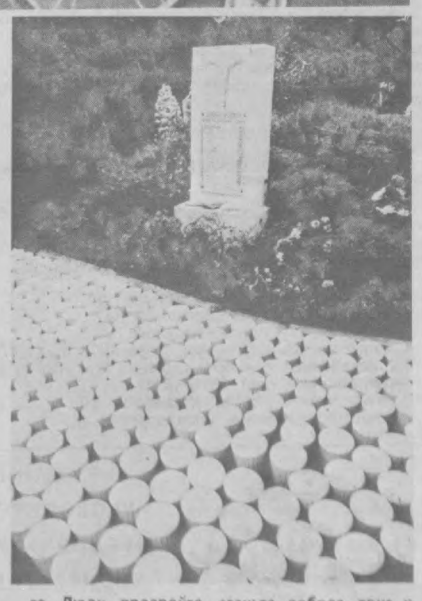

**НА СНИМКАХ: одиночество в коллективе; невостребованные урны с прахом, приготовленные к захоронению в братской — безымянной — могиле.**

Фото А. Морковкина. Фотохроника ТАСС.

## Сотрудничают ученые

**Древний шелковый путь — от Юго-Восточной Азии до Европы — таит загадки и легенды. В программе его изучения — совместная советско-японская археологическая экспедиция. 18 августа из Ташкента выехала группа исследователей из Института искусствознания Академии наук республики и токийского университета Сохо.**

**— Массив этот изучен уже довольно основательно, — сказал перед стартом экспедиции ее советский участник Эдуард Ртвеладзе. — Но наших коллег из Японии привлек интересный факт — здесь, в городище известного своеобразной культурой Кушанского государства, советскими учеными найдены свидетельства истоков зарождения буддизма.**

**Договор о сотрудничестве между нашим восточным соседом и узбекскими учеными рассчитан на шесть лет.**

**(Корр. УзТАГ).**

Природа и человек

# Завершилась экспедиция «Экология-89»

Выяснить наконец истину, покончить со слухами — такова была одна из главных задач завершившейся в эти дни республиканской экспедиции «Экология-89». Ведь достоверных сведений об экологической ситуации в Узбекистане не имел никто, в том числе сам Госкомприроды. Теперь такая информация есть.

Участники экспедиции обследовали все области Узбекистана, выявляя источники загрязнения среды, проверяя выполнение природоохранных мер и законов. Во многих случаях прямо на месте принимались меры по ликвидации нарушений.

Обследование вели специалисты республиканского Госкомприроды, Госкомводхоза, санитарно - эпидемиологической службы Узминздрава, Госагропрома. Активно помогала им общественность.

Изучено состояние охраны воздуха, поверхностных и подземных вод, сельхозаэродромов, хранилищ удобрений и пестицидов, складирования, переработки и утилизации отходов.

Положение с охраной природы у нас, как выяснилось, далеко от совершенства. Так, из 523 обследованных объектов, имеющих выбросы в атмосферу, пришлось приостановить 90. Еще 25 объектов, по заключению специалистов, необходимо перенести. Выдано более 500 предписаний о срочных природоохранных мерах. 10 дел переданы в прокуратуру.

Основные виды нарушений — отсутствие или плохая работа газоочистки, отсутствие норм предельно допустимых выбросов, слабый контроль за токсичностью выхлопных газов автотранспорта.

Объектов, которые могли бы представить опасность для подземных и поверхностных вод, обследовано 1.464. На них более половины — животноводческие комплексы, фермы, хозяйства. 47 объектов, в том числе 21 ферма, получили постановления о приостановке работы. Намечено к переносу 45 объектов, почти все — животноводческие. 5 дел переданы прокурорам.

При обследовании 884 объектов химизации выявлены грубые нарушения правил хранения, транспортировки и применения удобрений и пестицидов. Эти вещества часто хранят в неприспособленных помещениях или просто под небом. Нет санитарно-защитных зон, склады нуждаются в ремонте, запущен учет, нет должной охраны.

Члены экспедиции еще раз убедились: главная причина загрязнения рек, каналов, водоемов, подземных вод республики — пренебрежение нормами, правилами, законами об охране природы, здравым смыслом, наконец. На складах хозяйств, сельхозаэродромах до сих пор держат — притом с нарушением правил — химикаты или с истекшими сроками хранения, или запрещенные. Их бы захоронить, но некуда: ядомогильников не хватает. А те, что есть, нередко не отвечают требованиям безопасности. Не зря выданы постановления о приостановке деятельности 13 объектов химизации и столько же намечены к переносу.

В складировании, переработке, утилизации и бытовых, и промышленных отходов также масса нарушений. Во многих населенных пунктах нет свалок — они возникают стихийно. Да и «легальные», так сказать, свалки сплошь и рядом не отвечают санитарным требованиям. Таких объектов обследовано 207, по 7 дела переданы в органы прокуратуры.

— В республике впервые проведены столь масштабные экологические обследования, — говорит руководитель экспедиции, зампредседателя Госкомприроды Узбекистана В. Конюхов. — Напомню, что организована она по инициативе депутатской группы Верховного Совета Узбекской ССР. К сожалению, срок был отведен слишком сжатый, многое осталось вне нашего поля зрения. Всего проверено 3.078 объектов, 110 районов из 142. Меры воздействия — предписания, протоколы, иски, штрафы — в ходе экспедиции использовались широко, но ведь это «пожарные» меры. Выявленные очаги загрязнения требуют долговременной повседневной работы и контроля. Госкомприроды продолжит работу по программе экспедиции «Экология-89».

В ходе экспедиции было немало встреч с населением, получено много писем с адресами губителей природы. Вся эта информация не останется без внимания. Органы Госкомприроды будут благодарны за новые сигналы. Наш адрес: 700000, проспект «50 лет Узбекской ССР», «Экология-89».

Н. ШУЛЕПИНА,
корр. УзТАГ.

## Интеркурьер

✦ КУРЕНИЕ И ЗДОРОВЬЕ

Курение ведет к замедлению деятельности мозга, отрицательно влияет на функции памяти и эмоций, считают американские ученые из штата Техас. На основе опытов, поставленных на животных, они пришли к выводу о более широком, чем ранее предполагалось, пагубном воздействии на живой организм никотина, содержащегося в табаке.

С результатами нового исследования были ознакомлены участники 40-й ежегодной конференции американского общества фармокологии и экспериментальной терапии. Последние данные опровергают существовавшие ранее теории, согласно которым курение косвенно помогает достигнуть облегчения и успокоения.

✦ СТО ЛЕТ ТЕЛЕФОНУ-АВТОМАТУ

Сто лет прошло с тех пор, как американский механик Уильям Грэй запатентовал свое изобретение — телефон-автомат.

Идея создания платного телефонного аппарата пришла к Грэю, когда мастер на фабрике, где он работал, запретил ему позвонить больной жене по служебному телефону. Через несколько лет после того, как Грэй зашел в патентное бюро со своим изобретением, в США уже насчитывалось несколько десятков тысяч телефонов-автоматов. Они представляли собой украшенную резьбой деревянную будку с окнами, задрапированными шелковыми занавесками. Аппарат стоял на столике, а звонивший мог присесть на стул.

Современные телефоны-автоматы отличаются от своих предшественников не только дизайном, но и платой за разговор.

✦ ПОЧЕМУ НЕЛЬЗЯ ЛОВИТЬ РЫБУ

«Не приближайтесь к воде. Там прячется Равелубе»,— предупреждают малагасийцы путешественника, оказавшегося в окрестностях небольшого озера у городка Ампидзуруа. Когда-то, гласит преданье, там обитал разбойник по имени Равелубе, наводивший ужас на округу. С тех пор прошло немало лет, разбойника давно уже нет в живых, но местные крестьяне полагают, что его дух облюбовал себе озеро, сверкающей на солнце подковой примостившееся у подножья лесистой горы. Кстати, и вода в нем окрашена в необычный, угольно-черный цвет.

Малагасийцев вряд ли стоит винить в отсутствии доброжелательности или гостеприимства. Наоборот, чтя древнее предание, они считают своим долгом предупредить незнакомца: того, кто попытается приблизиться к святая святых Равелубе, ждет суровая кара: дух разбойника унесет его на дно.

✦ НЕОБЫЧНЫЙ ТУРНИР

Около ста бывших пациентов перенесших операции по пересадке сердца, принимают участие в спортивных соревнованиях в голландском городе Горссель, сообщает информационное агентство Рейтер из Амстердама.

Подобный турнир проводится впервые в мире. Он включает соревнования по теннису, бадминтону и легкой атлетике, в том числе забеги на три и пять тысяч метров.

«Мы хотим показать, что люди с новыми сердцами способны вести нормальный, здоровый образ жизни», — заявил от имени организаторов игр Вилем Бавинк.

Среди участников турнира — представители Великобритании, Франции, ФРГ, Швейцарии и Австрии.

✦ ПОЖАРНЫЕ-СПАСАТЕЛИ

Тяжело в учении — легко в бою. Такой заповедью руководствуются во время практических занятий члены спецслужбы пожарной охраны Карл-Маркс-Штадта (ГДР). На фотографии запечатлен момент «спасательных» работ на высоте 90 метров. Мастерство и мужество этих людей приходит на помощь в самых исключительных ситуациях: когда обычных пожарных лестниц длиной 30 метров уже не хватает...

Подобные команды, составленные из особо тренированных спортсменов, владеющих техникой горноспасателей, имеются при пожарной охране большинства крупных городов — центров административных округов республики.

Фото АДН—ТАСС.



Шахматы

# Лучше сыграть с сильным...

В девятнадцатый раз собрались спортсмены союзных республик в Ташкенте на розыгрыш открытого первенства республиканского шахматно-шашечного клуба. Их оказалось 245 — и пришлось играть в две смены... А поскольку в таком составе каждый со всеми остальными встретиться за доской не может — на это ушло бы три месяца, в подобных массовых соревнованиях применяют так называемую швейцарскую систему. При этом первые пары определяются по жребию, а затем встречаются соперники, подошедшие к очередному туру с одинаковым запасом очков. На этот раз для «выяснения отношений» потребовалось провести одиннадцать туров.

Уверенную победу одержал ташкентский кандидат в мастера Фархад Сабиров, набравший 9,5 очка из одиннадцати возможных. Он оказался единственным участником соревнований, которому не пришлось дожидаться дополнительных подсчетов для определения места.

А вот претендентом на «серебро» и «бронзу» пришлось поволноваться — сразу четверо из них набрали по 9 очков, и в действие вступил дополнительный показатель — коэффициент. Это — сумма очков, набранных партнерами. Следовательно, чем выше результаты его соперников, тем весомее коэффициент. Так объективно сопоставляется сила спортсменов, с которыми пришлось «сразиться» на протяжении турнира шахматисту. Значит — лучше играть с сильными...

Этот показатель вывел на второе место бухарского шахматиста Фахретдина Саттарова, которому изрядно «помогли» его партнеры: они все вместе набрали восемьдесят очков — и такой показатель был внесен в итоговую таблицу. На третьем месте—кандидат в мастера из Ташкента Рамис Курбединов, партнеры которого набрали 79 очков... Легко сделать вывод, которому из них труднее достались все те же девять очков.

Валерию Николаеву из Чимкента и Андрею Качеву, представлявшему Москву, пришлось, при том же количестве очков, довольствоваться четвертым и пятым призовыми местами. А всего основных призов было двадцать.

Интересно, что в эту группу попало и несколько спортсменов, которые могли бы претендовать на специальные призы, установленные для женщин, ветеранов, юных шахматистов. Так, отлично сыграла ташкентская шахматистка Надежда Бубенцова — она оказалась в числе двенадцати участников турнира, набравших по восемь очков. Такого же успеха добился двенадцатилетний наманганец Ж. Рахимов. А среди ветеранов отличились С. Гинзбург из Златоуста и ташкентец Ю. Голубев.

Были учреждены призы и дипломы за массовость, за спортивное долголетие. Самое большое число участников выставили на этот раз спортивные организации Наманганской и Самаркандской областей, столицы Узбекистана, а также Ташкентская детско-юношеская спортивная школа № 15.

(Корр. УзТАГ).

Футбол

# «Положение сборной СССР не вызывает озабоченности»

Для игроков сборной СССР, борющихся за право выступать в финальной части чемпионата мира по футболу в Италии, наступил временный перерыв, и репортеру АПН Вадиму Потапову наконец-то удалось «отловить» одного из ее тренеров, в прошлом известного нападающего Никиту Симоняна, и задать ему несколько вопросов.

**— Как проходит подготовка команды, и что вы можете сказать о ее соперниках по III группе?**

— По давней традиции первую часть подготовительного периода мы провели в феврале близ Милана на базе клуба «Интернационале», где нам были предоставлены все условия для напряженных тренировок. Тогда мы ставили задачу добиться психологической устойчивости игроков, восстановления ими хорошей физической формы, много внимания уделяли вопросам тактики.

22 марта провели товарищескую встречу со сборной Голландии, которую, как и в финале прошлого чемпионата Европы, проиграли со счетом 0:2. Результат не особенно расстроил, так как игра рассматривалась нами как один из этапов в подготовке к отборочным матчам в составе III группы, в которую, помимо СССР, вошли национальные команды Австрии, ГДР, Исландии и Турции. Не стану скрывать, я доволен, что волею жребия мы играем с этими командами. Сборная СССР имеет значительный положительный баланс по итогам встреч с нашими соперниками по группе, и мы хорошо знаем их возможности. Однако за последнее время наблюдается определенное выравнивание уровня мастерства сборных. Сейчас уже нельзя сказать, что такая-то является откровенно слабой. Примером тому — команда Исландии, с которой до этого года мы сыграли 15 раз и неизменно побеждали со значительным преимуществом. А вот в отборочных матчах произошла осечка — две ничьи с одинаковым счетом 1:1.

**— Как вы расцениваете шансы сборной СССР на выход в финальную часть чемпионата мира?**

— До настоящего времени наша команда сыграла 5 матчей, в которых одержала 3 победы, и два закончились вничью. В итоге мы набрали 8 очков из 10 возможных и занимаем первое место в группе. Остальные встречи состоятся на чужих полях: со сборными Австрии — 6 сентября, ГДР — 8 октября и Турции — 8 ноября.

Не сыграй мы вничью в Москве с исландцами, пропустив за 4 минуты до окончания матча ответный гол, сборная СССР выходила бы в финал независимо от результатов оставшихся встреч. Но ошибки есть ошибки, и никто от них в футболе не застрахован.

Тем не менее турнирное положение советской команды никакой озабоченности не вызывает — ведь борьба между нашими конкурентами только начинается и все они за исключением, пожалуй, сборной ГДР могут выйти в финал. Наиболее предпочтительные шансы, на мой взгляд, у исландцев. И хотя они набрали всего три очка после четырех игр, но последние встречи проведут дома, где выступают значительно сильнее, чем в гостях.

**— Какие трудности испытывает сборная СССР в настоящее время?**

— Сейчас у нас есть ряд проблем. Прежде всего они связаны с травмами ряда игроков основного состава, в том числе одного из ведущих нападающих Михайличенко, а также защитника атакующего плана Демьяненко. Их участие в матче с командой Австрии 6 сентября представляется весьма сомнительным. Имеются трудности и с футболистами, играющими в зарубежных клубах, которых мы по возможности стараемся привлечь в сборную. Я не хочу сказать, что они плохо выступают за нашу национальную команду. Но длительное отсутствие, невозможность полностью участвовать в тренировочном процессе не позволяют им сразу же гармонично вписаться в ансамбль сборной СССР и заиграть с полную силу.

Ну а степень готовности нашей команды ко второму этапу отборочных игр покажет результат товарищеской встречи с польскими футболистами, которая намечена на 23 августа.

**— Каких соперников вы считаете традиционно трудными?**

— Из европейских — сборные Голландии, ФРГ, Италии, Англии, Ирландии; из латиноамериканских — Аргентины и Бразилии.

## Заключили контракт

Сборная СССР по футболу заключила контракт по август 1990 года со швейцарской фирмой «Топ спорт промоушн» на право публикации интервью, фотографий в зарубежной печати и по телевидению, а также продажи различных проспектов, рассказывающих о нашей команде. Это распространяется также на советских футболистов сборной, которые выступают в зарубежных клубах, как сообщили корреспонденту ТАСС во Всесоюзной федерации футбола.

Валюта, полученная в результате контракта, пойдет не только на нужды сборной, но и на развитие футбола в стране.

Теперь каждый игрок советской сборной или один из тренеров может дать интервью иностранному журналисту только при посредничестве официального представителя фирмы «Топ спорт промоушн» Фолкера Шмидта, который будет сопровождать сборную в зарубежных поездках.

Интересно, что договор не будет иметь силу, как записано в протоколе, если советская сборная не войдет в финальную стадию чемпионата мира 1990 года.

(Корр. ТАСС).

Редактор
Э. М. ЭРНАЗАРОВ.

# РЕКЛАМА ОБЪЯВЛЕНИЯ

Министерство культуры Узбекской ССР
Узбекская государственная филармония
им. М. Кари-Якубова

ДВОРЕЦ ДРУЖБЫ НАРОДОВ СССР
им. В. И. ЛЕНИНА

Впервые в СССР

29, 30 августа в 20.00

ДЕБОРА
БРАУН
(США)
и оркестр под руководством
ОЛЕГА ЛУНДСТРЕМА.

Реализация билетов в кассах дворца с 21 августа.
Справки по телефонам: 45-93-63, 33-73-10.

**ЛЮБИТЕЛЯМ ОРГАННОЙ МУЗЫКИ**

Приближается сезон концертов органной музыки 1989-90 гг. В этом сезоне концерты лучших органистов нашей страны будут проводиться только по абонементам №№ 14—15.

В концертах органной музыки примут участие: **лауреат I Всесоюзного конкурса органистов Ю. Крячко** — Горьковская филармония, **Л. Шишханова** — Ярославская филармония, **С. Дижур** — Росконцерт (Москва), **Л. Мельникас** — Литовская филармония, **Т. Левина** — Ташгосконсерватория, **дипломант Международного конкурса органистов А. Шмитов** (Москва).

Концерты органной музыки будут проводиться в малом зале Ташгосконсерватории (ул. Пушкина, 31).

Цена абонемента на 6 концертов — 9 руб. 90 коп.

Абонементы будут продаваться с **1 сентября** в помещении Узгосфилармонии (проспект Узбекистанский, 11, возле ЦУМа), в концертно-лекционном бюро (2-й этаж) с 11 до 18.00.

Первые концерты состоятся в ноябре 1989 г.

**ПРИГЛАШАЕМ ВАС НА КОНЦЕРТЫ ОРГАННОЙ МУЗЫКИ.**

Напоминаем вам, что вместимость органного зала всего 170 мест.

**СПЕШИТЕ ПРИОБРЕСТИ АБОНЕМЕНТЫ.**

Телефон для справок 33-37-69.

**ВАС ЖДЕТ ВОЛШЕБНЫЙ МИР ФОКУСА!**

КЛУБ ФОКУСНИКОВ-ЛЮБИТЕЛЕЙ «МАГИЯ»

при театре эстрады

**ПРИГЛАШАЕТ КОЛЛЕГ-ВОЛШЕБНИКОВ ДЛЯ УЧАСТИЯ В СМОТРЕ, КОТОРЫЙ СОСТОИТСЯ 29, 30 АВГУСТА ВО ДВОРЦЕ КУЛЬТУРЫ И ТЕХНИКИ АВИАСТРОИТЕЛЕЙ.**

Желающие участвовать в смотре фокусников с показательными номерами должны подготовить 5—6 номеров.

Клуб фокусников-любителей «Магия» постоянно поддерживает творческую связь с клубами фокусников крупных городов.

На новые изобретения фокусов выдаются патенты.

Организуются большие концерты «Магии» на сцене.

Обращаться по адресу: г. Ташкент, ул. Лисунова, комната № 90 (метро — станция «Чкалова»). Телефон 96-55-81.



**КОВЕР— ПРЕКРАСНЫЙ СОЮЗНИК УЮТА, КОМФОРТА И КРАСОТЫ**

Мягкий, яркий ковер не только украсит, «оживит» интерьер квартиры, но и утеплит ее, приглушит звуки. А если в семье есть маленькие дети, ковер станет удобной и уютной площадкой для игр.

В магазинах выбор ковров обширен. Но не спешите покупать первый приглянувшийся. Выбирать ковер нужно с учетом его назначения, чтобы узор и расцветка гармонировали с обивкой мебели, портьерами, цветом обоев.

Для общей комнаты подберите ковер большой и яркий, с крупным рисунком контрастных тонов. Если комната недостаточно освещена, ковер должен быть посветлее. Для спальни лучше выбрать ковер ровных, спокойных тонов, а для детской комнаты — светлых, радостных.

ВЫБРАННЫЙ СО ВКУСОМ КОВЕР БУДЕТ РАДОВАТЬ ВАС, ВАШИХ ДЕТЕЙ И ВНУКОВ!

**КУПИТЬ КОВЕР ДЛЯ ВАШЕГО ДОМА ВЫ СМОЖЕТЕ В МАГАЗИНАХ ТАШХОЗТОРГА, ГДЕ В БОЛЬШОМ ВЫБОРЕ КОВРЫ ХИВИНСКИЕ МАШИННОЙ ВЫРАБОТКИ САМЫХ РАЗЛИЧНЫХ РАЗМЕРОВ И РАСЦВЕТОК.**

Ташхозторг (телефон 91-59-43).

Узбекское рекламное производственное предприятие ВПО «Союзреклама».

**ЦЕНТР НАУЧНО-ТЕХНИЧЕСКОГО ТВОРЧЕСТВА МОЛОДЕЖИ «СПУТНИК»**

ПРЕДЛАГАЕТ

широкий выбор IBM совместимых компьютеров классов IBM PC-XT и IBM PC-AT с различными характеристиками.

В состав договора на поставку программно-технических средств входят также следующие виды работ и услуг:

адаптация ПЭВМ для работы с русским (узбекским) шрифтом;
установка широкого спектра программного обеспечения;
редакторы текста,
электронные таблицы,
СУБД,
графические системы,
сетьевое программирование;
обучение и консультация пользователей по всем видам ПЭВМ;
гарантийное обслуживание;
техническое сопровождение по договоренности.

Справки по телефону 58-08-50.

**ДВОРЕЦ КУЛЬТУРЫ И ТЕХНИКИ им. Ю. А. ГАГАРИНА Ташкентского текстильного комбината**

**ОБЪЯВЛЯЕТ ПРИЕМ В КРУЖКИ:**

фото, кино, радиотехнический,

А ТАКЖЕ

НА 8-МЕСЯЧНЫЕ КУРСЫ обучения по ремонту легковых автомобилей всех марок.

Обучение — платное.

**Начало занятий — 1 сентября.**

Прием ежедневно, с 10 до 12.00.

Наш адрес: г. Ташкент, ул. Б. Хмельницкого, 45. Дворец культуры текстильщиков, комната 38. Телефон 53-36-65.

**ПРИГЛАШАЕТ ДЕТЕЙ**

дошкольного и школьного возрастов

**в самоокупаемые группы эстетического воспитания детей.**

Занятия проводятся по музыке, рисованию, английскому языку и актерскому мастерству (на узбекском и русском языках).

Запись — с **20 августа.**

Начало занятий — **1 сентября.**

Обращаться по адресу: г. Ташкент, ул. Б. Хмельницкого, 45, детский сектор. Телефоны: 53-48-71, 53-36-34.

**Министерство народного образования УзССР**

**ТАШКЕНТСКИЙ ПОЛИГРАФИЧЕСКИЙ ТЕХНИКУМ**

**ПРОДОЛЖАЕТ ПРИЕМ**

учащихся на заочное отделение на базе 10 классов по специальностям:

**техническое обслуживание и ремонт полиграфических машин и оборудования,**
**изготовление печатных форм,**
**печатное производство,**
**товароведение книги.**

Прием заявлений до **25 августа.**

За справками обращаться по адресу: г. Ташкент, ул. Навои, 30 «а». телефоны: 44-65-77, 44-64-54.

**ИЗДАТЕЛЬСТВО ЦК КОМПАРТИИ УЗБЕКИСТАНА**

ПРИГЛАШАЕТ НА ПОСТОЯННУЮ РАБОТУ **квалифицированных наборщиков на фотонаборных автоматах.**

Обращаться по адресу: г. Ташкент, ул. Ленина, 41, отдел кадров.

**ВНИМАНИЕ!**

Для завершения работ по монтажу теплотрассы по ул. Беруни в районе строящегося метро

**БУДЕТ ПРЕКРАЩЕНА ПОДАЧА ГОРЯЧЕЙ ВОДЫ**

на кварталы Ц-26, Ц-27, Ц-28, Б-1, Б-3, площадь Беруни, жил. дома по ул. Генерала Узакова

**с 10.00 часов 22 августа до 18.00 27 августа.**

**Предприятие «Таштеплосеть»** (телефон 33-32-32).

**УТЕРЯННЫЙ**

штамп магазина № 26 Хамзинского райпищеторга **СЧИТАТЬ НЕДЕЙСТВИТЕЛЬНЫМ.**

**ГОЛОВНОЙ ЗАВОД Узбекского производственного объединения «Эталон»**

ДОВОДИТ ДО СВЕДЕНИЯ РУКОВОДИТЕЛЕЙ ОРГАНИЗАЦИЙ, ПРОМЫШЛЕННЫХ ПРЕДПРИЯТИЙ И ВСЕХ МЕТРОЛОГИЧЕСКИХ СЛУЖБ,

**что на заводе производится ремонт измерительных приборов: весоизмерительных, электроизмерительных, радиоизмерительных, приборов для измерения расхода, температуры, вакуума, приборов для измерения механических свойств материалов, физико-химических величин.**

Адрес завода: г. Ташкент, ул. Губкина, 1 «а». Телефон для справок 67-52-04.

**ОПЫТНО-КОНСТРУКТОРСКОЕ И ТЕХНОЛОГИЧЕСКОЕ БЮРО РАСФАСОВОЧНОГО И УПАКОВОЧНОГО ОБОРУДОВАНИЯ (ОКБ РУ) ОБЪЯВЛЯЕТ КОНКУРС**

НА ЗАМЕЩЕНИЕ ДОЛЖНОСТИ

**заведующего отделом автоматизации проектирования.**

Необходимые требования: образование высшее, стаж работы по данной квалификации не менее 5 лет.

Желающим участвовать в конкурсе необходимо подать заявления **до 1 сентября** в отдел кадров по адресу: 700025, г. Ташкент, Фрунзенский район, ул. Б. Хмельницкого, 77. Телефон 55-13-02.

Министерство культуры Узбекской ССР

**ДВОРЕЦ ДРУЖБЫ НАРОДОВ СССР им. В. И. ЛЕНИНА**

**23, 24 августа в 20.00;**
**25, 26, 27 августа в 17 и 20.00**

**ВЫСТУПЛЕНИЕ**

**Алексея ГЛЫЗИНА**

**с группой «УРА».**

**В программе песни: «ЗИМНИЙ САД», «ТЫ НЕ АНГЕЛ», «ПЕПЕЛ ЛЮБВИ», «ДОПЛЫВУ ДО БУЙКА», «ЭПИЗОД», «АФРИКА» и другие.**

Билеты продаются в кассах дворца с 11.00.

Принимаются заявки на коллективное посещение концертов от организаций, учебных заведений, предприятий.

Оплата — по безналичному расчету.

**Ташгосцирк**

(площадь Хадра)



**ОТКРЫТИЕ СЕЗОНА**

1989-90 гг.

НОВАЯ ПРОГРАММА,

ПОСВЯЩЕННАЯ 70-ЛЕТИЮ СОВЕТСКОГО ЦИРКА.

***ГАСТРОЛИ***

АРТИСТОВ МОСКОВСКОГО ЦИРКА.

**БОЛЬШАЯ РАЗНООБРАЗНАЯ ПРОГРАММА В 2-х ОТДЕЛЕНИЯХ.**

Начало представлений: в 19.30, в субботу — в 16 и 19.00, в воскресенье — 12, 15, 18.00.

Открыта предварительная продажа билетов. Принимаются заявки на коллективные посещения.

Заявки зрителей сельской местности обслуживаются вне очереди.

Касса работает без выходных, с 10 до 20.00.

Справки по телефонам: 44-35-91, 44-34-84, 44-28-04.

**Центр по трудоустройству, переобучению и профориентации населения г. Ташкента**

**ПРИГЛАШАЕТ НА РАБОТУ**

НА ЭКСПЕРИМЕНТАЛЬНУЮ ПРЯДИЛЬНО-ТКАЦКУЮ ФАБРИКУ НАУЧНО-ПРОИЗВОДСТВЕННОГО ОБЪЕДИНЕНИЯ «ЛЕГПРОМ»:

**помощников мастеров** прядильного и ткацкого производства, **смешивальщиц волокна, операторов чесальных машин, ленточниц, прядильщиц, отрывальщиц, заряжальщиц ткачих, смазчиков и чистильщиков** оборудования. Желающие получить специальность могут пройти полный курс обучения на фабрике. Для молодежи создаются условия для учебы без отрыва от производства в средних и высших учебных заведениях.

**В СТРОИТЕЛЬНО-МОНТАЖНЫЙ ПОЕЗД № 733 ТРЕСТА «СРЕДАЗТРАНССТРОЙ»:**

**сварщиков, бетонщиков, каменщиков, плотников, маляров, штукатуров, водителей** погрузчика.

**В СРЕДНЕАЗИАТСКОЕ СПЕЦИАЛИЗИРОВАННОЕ МОНТАЖНО-НАЛАДОЧНОЕ УПРАВЛЕНИЕ ТРЕСТА «СОЮЗМЯСОМОЛМОНТАЖ»:**

**газоэлектросварщиков, монтажников.** Работа связана с командировками по Средней Азии.

**НА ТАШКЕНТСКИЙ ЭЛЕКТРОТЕХНИЧЕСКИЙ ЗАВОД:**

**сборщиков** электрических машин и аппаратов, **гальваников, слесарей** ремонтников, инструментальщиков механосборочных работ, **токарей, электромонтеров, электросварщиков, станочников-распиловщиков, сбивщиков** изделий из древесины, **автоматчиков, электромонтажников, кладовщиков.**

**В КООПЕРАТИВ «СФЕРА»:**

**автослесарей, автоэлектриков, маляров, аккумуляторщиков, развальщиков.**

**За справками и направлениями на работу обращаться в пункты:**

Центральный — проспект Космонавтов, 6.
Акмал-Икрамовский — ул. Фархадская, 21.
Кировский — ул. Энгельса, 48.
Куйбышевский — ул. К. Маркса, 59.
Ленинский — ул. Т. Шевченко, 64.
Октябрьский — ул. У. Юсупова,3.
Сабир-Рахимовский — ул. Карасарайская, 270.
Сергелийский — массив Спутник, квартал 2, дом 69.
Фрунзенский — ул. Ш. Руставели, 87.
Хамзинский — ул. М. Хасановой, 10.
Чиланзарский — ул. Чиланзарская, 5.

Joint venture БАЛТО-ТЕРИВА USSR • Poland

**ВНИМАНИЮ РУКОВОДИТЕЛЕЙ ПРЕДПРИЯТИЙ И КООПЕРАТИВОВ ШВЕЙНОЙ И ОБУВНОЙ ПРОМЫШЛЕННОСТИ**

**СОВМЕСТНОЕ СОВЕТСКО-ПОЛЬСКОЕ ПРЕДПРИЯТИЕ**

**«БАЛТО-ТЕРИВА»**

ВЫПУСКАЕТ

**металлические кнопки**

различных размеров и модификаций для швейных, трикотажных и обувных изделий.

Продукция изготавливается на оборудовании фирм ФРГ.

По желанию заказчика кнопки могут изготавливаться с фирменным знаком.

**КАЧЕСТВО, ОБЪЕМЫ И СРОКИ ПОСТАВОК ГАРАНТИРУЮТСЯ.**

Обращаться по адресу: 226050, г. Рига, ул. Вейденбаума, 3, «Балто-терива».

# ТЕАТР

ГОСУДАРСТВЕННЫЙ АКАДЕМИЧЕСКИЙ БОЛЬШОЙ ТЕАТР УЗБЕКСКОЙ ССР им. А. НАВОИ — 22 августа в 19.00 Огненный ангел.

# КИНО

**21 АВГУСТА**

**Художественные фильмы:**

**Дворец искусств** — «ОН НАЧИНАЕТ СЕРДИТЬСЯ», «ПАПАША» (большой зал, 17, 20.00); «МСТИТЕЛЬ» (17, 19.30).
**Дружба** — «ВОЛЕЗНЬ ЛЮБВИ» (17, 18, 20.00).
**Москва** — «ВОЛЕЗНЬ ЛЮБВИ» (18.30, 20.40).
**Ватан** — «ДВОЙНИК» (по нечетным, 20.45).
**Им. К. Ярматова** — «АЭЛИТА, НЕ ПРИСТАВАЙ К МУЖЧИНАМ» (по четным).
**50 лет Ташсовета** — «ДИКОЕ СЕРДЦЕ» (по четным, 21.30).
**Им. Лисунова** — «КОРОТКОЕ ЗАМЫКАНИЕ» (по нечетным).

**22 АВГУСТА**

**Художественные фильмы:**

**Дворец искусств** — «ОН НАЧИНАЕТ СЕРДИТЬСЯ», «ПАПАША» (большой зал, 11, 14, 17, 20.00); «МСТИТЕЛЬ» (12, 14.30, 17, 19.30).
**Дружба** — «ВОЛЕЗНЬ ЛЮБВИ» (11, 14, 15, 17, 18, 20.00).
**Москва** — «ВОЛЕЗНЬ ЛЮБВИ» (11, 13.30, 16, 18.30, 20.40).
**Ватан** — «ДВОЙНИК» (по нечетным, 20.45).
**Им. К. Ярматова** — «АЭЛИТА, НЕ ПРИСТАВАЙ К МУЖЧИНАМ» (по четным).
**50 лет Ташсовета** — «ДИКОЕ СЕРДЦЕ» (по четным, 21.30).
**Им. Лисунова** — «КОРОТКОЕ ЗАМЫКАНИЕ» (по нечетным).

**ТЕЛЕФОНЫ АВТООТВЕТЧИКОВ:**

| | |
|---|---|
| Дворец искусств | — 44-39-51. |
| 25 лет УзССР | — 53-65-87 |
| Тинчлик | — 58-34-88 |
| Нукус | — 46-70-69 |
| Искра | — 39-14-59 |
| Восток | — 91-14-61 |

**ДВОРЕЦ КУЛЬТУРЫ И ТЕХНИКИ им. Ю. А. ГАГАРИНА Ташкентского текстильного комбината**

**ПРИГЛАШАЕТ ДЕТЕЙ**

дошкольного и школьного возраста в коллективы художественной самодеятельности:

**Образцовая изостудия.**
**Образцовый ансамбль дойристов.**
**Образцовый хореографический ансамбль «Чебурашка».**
**Узбекский танцевальный коллектив.**
**Ансамбль рубабистов.**
**«Юный киномеханик».**
**Вокальный ансамбль «Рассвет».**

Обращаться по адресу: г. Ташкент, ул. Б. Хмельницкого, 45. Телефоны: 53-48-71, 53-36-34.

Коллективы Куйбышевского треста столовых и столовой № 33 глубоко скорбят по поводу смерти старейшего работника, бывшего заведующего столовой № 33, пенсионера, ветерана труда

**МИНОСЬЯНА Завена Арменановича**

и выражают искреннее соболезнование родным и близким покойного.

Коллектив Ташкентского авиационного техникума выражает глубокое соболезнование сотруднице техникума И. Г. Соболевой в связи с кончиной ее матери

**БЕРЕЖАНСКОЙ Полины Семеновны.**

Коллектив Куйбышевского райкома Компартии Узбекистана выражает соболезнование инструктору райкома партии И. М. Иноятову по поводу кончины его отца

**ИНОЯТОВА Мадрахима.**

Ректорат, общественные организации и коллектив Ташкентского политехнического института выражают искреннее соболезнование председателю профкома института А. А. Незаметдинову, доценту подготовительного отделения М. А. Незаметдиновой, старшему преподавателю инженерно-строительного факультета М. А. Короли по поводу кончины их матери

**НЕЗАМЕТДИНОВОЙ Мастуры Шарафутдиновны.**

Ташкентский областной комитет профсоюза работников народного образования и науки выражает глубокое соболезнование председателю профсоюзного комитета Ташкентского политехнического института А. А. Незаметдинову по поводу смерти его матери

**НЕЗАМЕТДИНОВОЙ Мастуры Шарафутдиновны.**

Вечерний ТАШКЕНТ

Издается самостоятельно на русском и узбекском языках.
Выходит ежедневно, кроме воскресенья.

Орган Ташкентского горкома Компартии Узбекистана и городского Совета народных депутатов.
Ордена Трудового Красного Знамени типография Издательства ЦК Компартии Узбекистана, г. Ташкент.

Адрес редакции:
700083, г. Ташкент, ул. Ленинградская, 32.

ТЕЛЕФОНЫ ОТДЕЛОВ: партийного и советского строительства и пропаганды — 32-57-83, 32-53-38; экономики и капитального строительства — 33-08-74, 32-55.34; социально-бытовых проблем (по вопросам городского хозяйства, торговли и быта — 32-56-83; науки и учебных заведений — 33-45-84; военно-патриотического воспитания, физкультуры и спорта —33-28-95; культуры —32-56-80; информации — 32-53-78); писем и массовой работы —33-29-70, 32-53-79; общественной редакции — 33-99-42, 32-53-66; «Ташкентская неделя»— 32-56-84; объявлений — 33-81-42; для замечаний и предложений по доставке —067.

Р. 06979. Тираж 170320. Б. 2218. Индекс — 64691.