Вечерний Ташкент

Пролетарии всех стран, соединяйтесь!

Орган Ташкентского горкома Компартии Узбекистана и городского Совета народных депутатов

ГАЗЕТА ВЫХОДИТ С 1 ИЮЛЯ 1966 ГОДА ◉ № 192 (6. 981) ◉ Четверг, 24 августа 1989 года ◉ Цена 3 коп.





Плюс пятьдесят магазинов

В ТАШКЕНТЕ НАЧАТО СТРОИТЕЛЬСТВО 50 МАГАЗИНОВ ПОТРЕБИТЕЛЬСКОЙ КООПЕРАЦИИ, УЖЕ В НАЧАЛЕ СЕНТЯБРЯ ОНИ ДОЛЖНЫ ПРИНЯТЬ ПЕРВЫХ ПОКУПАТЕЛЕЙ.

Селекторное совещание подходило к концу. Его вел председатель горплана исполкома Ташгорсовета К. Салихов. В течение часа мы совершили заочное «путешествие» по всем строящимся в городе магазинам потребкооперации. Эти объекты, как говорят строители, — «горящие». Их необходимо возвести в предельно сжатые сроки.

Один за другим выходили на связь районы города. Председатели райисполкомов давали оперативную информацию, делились проблемами. И, надо сказать, они без проволочек решались. По нужным адресам уходили машины, груженные шлакоблоками, витринным стеклом, технологическим оборудованием.

Улучив удобный момент, я атакую председателя городской плановой комиссии градом вопросов.

— Дело, за которое мы взялись, нужное и важное. Лето и осень — время уборки урожая, а в Ташкенте далеко до изобилия. На прилавках не хватает овощей, фруктов. Не хватает и самих прилавков, и торговых площадей, — начал объяснять К. Салихов. — Поэтому было принято решение построить сразу 50 магазинов во всех районах города, увеличить завоз витаминной продукции.

— Но ведь эта работа требует совместных усилий десятков организаций. Как удается координировать их действия? Реальны ли намеченные сроки ввода?

— Не собираюсь предвосхищать события. Также я далек от мысли бить в литавры. Время победных рапортов прошло... Однако нельзя не сказать, что многие коллективы показали, что могут трудиться «на отлично»! Буквально считанные дни потребовались ГлавАПУ на отведение земель. Взяв за основу типовой проект были оперативно «привязаны» инженерные коммуникации магазинов.

Хочу подчеркнуть, что речь идет не о времянках, а о капитальных сооружениях, рассчитанных на длительную эксплуатацию. В связи с этим перед архитекторами стояла задача органично вписать новостройки с учетом перспективного развития микрорайонов. И специалисты из Ташгипрогора, конструкторского бюро Узбекбрлряшу с этим справились.

— Каждый магазин — это от 30 до 65 квадратных метров торговой площади. Что же там будет продаваться? Сезон пройдет и прилавки опустеют, или же этот вопрос продуман?

— Кроме бахчевых, продукции садов и огородов, в магазинах будут реализовываться копчености, колбасы, консервы, сухофрукты и многое другое. Удастся или нет привлечь сюда покупателей, в полной мере зависит от работников потребительской кооперации.

— Как решается вопрос с кадрами?

— В некоторых районах города уже утверждены все директоры магазинов, и они начали формировать свои команды, следить за отделочными работами и установкой оборудования. А вот в Акмал-Икрамовском, Сергелийском, Фрунзенском районах почему-то не торопятся.

— Есть ли непредвиденные сложности?

— Есть, и причем совершенно неожиданные. Против строительства магазинов забастовали... жители некоторых микрорайонов!

... В неглубокий колтован двое строителей неспешно укладывают бетон. Нещадно палит солнце. Здесь, на массиве Северо-Восток-2, делается очередная попытка построить магазин.

— Сроки поджимают, а мы топчемся на месте, — говорит председатель Куйбышевского райисполкома Ш. Нуратов. — Особого энтузиазма нет и у работников строительного управления № 6 треста № 4 «Ташгорстроя». На днях они по всем правилам сделали разметку, вырыли котлован. На следующий день пришлось все начинать сначала. Жители близлежащих домов его зарыли!

— Чем же вызван столь яростный протест?

— Претензий было много. Нас обвиняли в нарушении строительных норм и правил, говорили о сносе какой-то мифической спортплощадки, которой здесь никогда не было. Сюда прибыл главный санитарный врач района. Никаких нарушений санэпидрежима обнаружено не было. Более того, он разъяснил, что овощной магазин можно размещать даже в подвале дома. А строящийся объект расположен в 26 метрах от дома, объявившего бойкот. Не понимаю, почему жильцы всеми силами стараются не допустить строителей на пустырь, где уже стихийно возникла свалка мусора?!

Легко понять недоумение председателя райисполкома. Никаких следов спорткомплекса на этом пустыре я тоже не обнаружил. И думаю, каждому ясно, что овощной магазин все же лучше свалки. Тем более исполком обязался возвести здесь и детскую спортивную площадку.

...Совсем по-иному идут дела на массиве Карасу-4. Утром здесь было установлено всего несколько колонн, а к вечеру уложены плиты перекрытий, ведется монтаж стеновых панелей. Объект находится под постоянным контролем управляющего трестом № 4 Госстроя республики В. Ана. Хочется верить, что и остальные магазины в городе будут так же быстро расти.

В. БРОНШТЕЙН.

По заказам горожан

Фоторепортаж

Ташкентский опытно-механический завод объединения «Промстройматериалов» хорошо известен как поставщик различного оборудования. Без его продукции не могут обойтись заводы по производству кирпича, керамзита, камнеобрабатывающие предприятия.

Однако хозрасчет диктует свои условия. И наряду с основной продукцией на ОМЗ начали наращивать выпуск товаров народного потребления. Дело это крайне важное и нужное. Кроме того, «товары» — существенная прибавка к прибыли предприятия.

— Наш коллектив трудится по первой модели хозрасчета, — говорит начальник планового отдела Ирина Александровна Захарова. — И сейчас можно с уверенностью сказать, что благодаря новым условиям хозяйствования заводчане подтянулись и стали серьезней относиться к заключенным договорам. Поэтому предприятие по итогам полугодия полностью выполнило обязательство по поставкам продукции.

Это в полной мере относится и к товарам народного потребления. Все вопросы, связанные с их разработкой и выпуском, решаются без проволочек. Наши технологи и конструкторы, работающие на основное производство, принимают участие и в создании ТНП. Они проектируют и внедряют пресс-формы, всевозможную оснастку, которые позволяют увеличивать ассортимент.

Что же предлагает опытно-механический завод покупателям Ташкента? Прежде всего это товары для автолюбителей: боковые накладки и «клыки» для бамперов, крышки для аккумуляторов, накладки под номерной знак. Готовится к запуску в серийное производство и новая продукция — корпус заднего фонаря для «ГАЗ-24». Кроме того, здесь выпускаются расчески, зажимы для волос, фотокюветы.

Особо хочется сказать о платных услугах населению. На заводе по индивидуальным заказам изготавливают ворота, гаражи, дверные и оконные переплеты. За полугодие предприятие оказало платных услуг на 30 тысяч рублей, что значительно превышает плановое задание. Естественно, что это тоже отразилось на доходах. Коллектив опытно-механического завода заработал сверх плана более 10 тысяч рублей прибыли.

В. СЛАВИН.

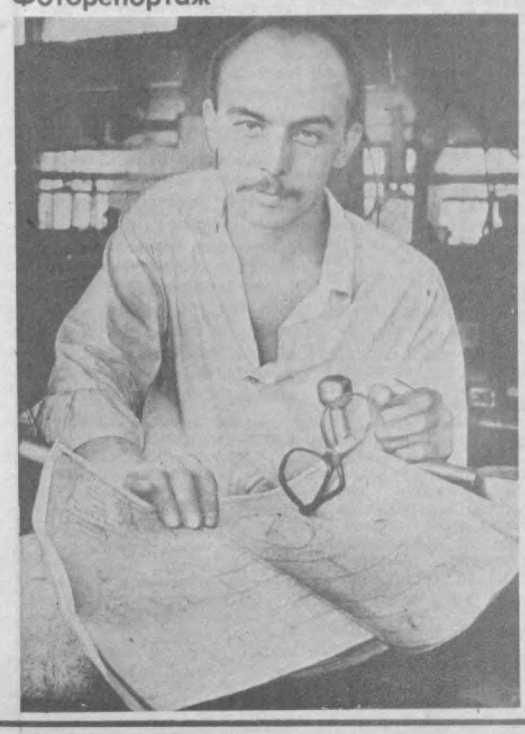

НА СНИМКАХ: участок товаров народного потребления, литейщица Надежда Боровикова; бригада сборщиков козловых кранов (слева направо) В. Лисавой, Б. Слонов, А. Федяй; токарь пятого разряда В. Боков. На предприятии работает 10 лет, избран секретарем парторганизации механического цеха.

Фото Р. Шарипова.

В исполкоме Ташгорсовета

Хозрасчетный видеоцентр

В последнее время участились обращения жителей города в различные инстанции с заявлениями о серьезных недостатках в организации работы видеосалонов. Много нареканий на низкий художественный, эстетический и нравственный уровень демонстрируемых фильмов, нареканий на откровенные поборы граждан, произвольно устанавливаемые цены за просмотр.

Проверка ряда видеосалонов и видеоточек города подтвердила, что деятельность большинства из них отдана на откуп некомпетентным лицам, не имеющим соответствующей квалификации и опыта работы, утвержденным организациями - учредителями без изучения их деловых качеств, компетентности, политической зрелости. Ни один из руководителей проверенных видеосалонов не имеет опыта работы в культпросветучреждениях, большинство из них не имеет постоянного места работы.

Недопустимым является бесконтрольность за репертуарами видеосалонов, в которых показ видеофильмов производится по усмотрению руководителя, без квалифицированного профессионального заключения об их идейно-художественном уровне. Репертуар, как правило, никем и нигде не утверждается. В большинстве видеосалонов города зачастую демонстрируются нетиражированные в установленном порядке в СССР зарубежные видеофильмы, что противоречит существующим нормам.

Нередко видеосалоны и видеозалы находятся в антисанитарном состоянии, не соответствуют правилам противопожарной безопасности, афиши и объявления изготовлены на крайне низком идейно-художественном и оформительском уровне, что также наносит нравственный ущерб зрителям, прежде всего молодежи.

Учитывая все это, исполком Ташгорсовета принял решение об упорядочении деятельности видеосалонов и видеозалов в городе Ташкенте и издании городского хозрасчетного видеоцентра «Видео-Ташкент» при Главном управлении культуры Ташгорисполкома на правах отделения ПТО «Видеоцентр УзССР». Утверждены положение о видеоцентре и его штатное расписание. Главному управлению культуры Ташгорисполкома поручено до 15 сентября с. г. организовать работу городского хозрасчетного видеоцентра в строгом соответствии с существующим законодательством и решениями директивных органов.

Для систематизации, упорядочения и наведения должного контроля в работе видеосалонов и видеозалов, расположенных в городе, будет проведена до 20 сентября с. г. их перерегистрация, согласно существующему порядку и независимо от ведомственной принадлежности с последующей передачей соответствующих функций городскому видеоцентру. Деятельность видеосалонов и видеозалов, не прошедших перерегистрацию до указанного срока, будет считаться незаконной и подлежит прекращению.

А ваше мнение?

На заседании топонимической комиссии при исполкоме Ташгорсовета были рассмотрены вопросы, связанные с переименованием ряда неблагозвучных названий улиц города. Поручено райисполкомам совместно с махаллинскими комитетами и жителями этих улиц внести свои предложения.

Например, жители массивов Калинина-1, Калинина-2 предлагают дать им наименование массив Иби-Сины, квартал 1, квартал 2 и т. д. Некоторые жители массива Высоковольтный вносят предложение о переименовании его в массив «Ялангоч». По этим предложениям топонимическая комиссия ждет отзывов жителей данных массивов.

Топонимическая комиссия совместно с ГлавАПУ обратилась в Сергелийский райисполком с просьбой рассмотреть вопрос об упорядочении названия Сергели-1, 2, 3 и т. д. Ждем также предложений проживающих там и жителей города.

Одним из пунктов повестки дня был вопрос об увековечении памяти павших в Афганистане воинов-интернационалистов и статья делегатов республиканского сбора воинов запаса, опубликованная в газете «Ташкентская правда» от 14 июля 1989 года под рубрикой «Сохранить память о павших».

Топонимической комиссией не один раз рассматривался этот вопрос. При этом учитывалось, что в городе будет сооружен памятник воинам-интернационалистам, что имена павших воинов увековечены на мемориальных досках, установленных на домах, где они жили, присвоены школам, в которых они учились, пионерским дружинам. Топонимическая комиссия решила не называть улицы, на которых не жили, и школы, в которых не учились павшие воины-интернационалисты, их именами, а также именами не проживавших в городе. Потому что такой механический путь увековечения памяти уважаемых людей не обоснован.

По всем своим решениям топонимическая комиссия подготовила материалы на рассмотрение исполкома Ташгорсовета. После принятия решения исполкомом Ташгорсовета они будут опубликованы на страницах газет «Ташкент окшоми» и «Вечерний Ташкент».

Р. ЮСУПОВ,
член топонимической комиссии, главный художник города.

Народное образование: пути перемен

ПРЕСС - КОНФЕРЕНЦИЯ В ЦК КОМПАРТИИ УЗБЕКИСТАНА

Проблемы материально-технической базы учебных заведений, компьютеризация школ, разработка новых учебников, привлечение школьников и студентов на сельхозработы, соблюдение социальной справедливости при приеме в вузы, нехватка детских дошкольных учреждений — вот далеко не полный перечень вопросов, поднятых на состоявшейся вчера в ЦК Компартии Узбекистана пресс-конференции для работников средств массовой информации. На встречу с журналистами пришли руководители Министерства народного образования Узбекской ССР.

Министр народного образования республики М. А. Заидов в своем выступлении особое внимание обратил на острую нехватку ученических мест, аварийное состояние многих школ, особенно в сельской местности. В настоящее время разработана и утверждена правительством республики программа ликвидации аварийных школ до конца следующей пятилетки. С вводом советско-болгарского совместного предприятия «Вариант» в Ташкенте более успешно будут решаться вопросы компьютеризации школ. Только в этом году «Вариант» поставит, оборудует и обеспечит программой около 2.000 компьютерных классов. В будущем году поставка школьных компьютеров увеличится примерно вдвое. На совместном предприятии начата разработка обучающих машин нового поколения, которые в принципе не будут отличаться от лучших мировых образцов.

Министр рассказал и о проблемах высшей школы. В вузах сейчас на одного преподавателя в среднем приходится почти вдвое больше студентов, чем предусмотрено нормативами. Подготовка специалистов высшей квалификации не всегда соответствует нуждам народного хозяйства. М. А. Заидов признал что, по существу, министерство еще точно не знает, сколько и каких специалистов в перспективе должны готовить институты и университеты республики. А предприятия и организации не используют свои права и не дают социальный заказ на подготовку специалистов.

Отвечая на вопросы журналистов о коррупции в вузах, министр признал, что она еще не изжита.

Работники средств массовой информации поинтересовались мнением руководства министерства о привлечении школьников и студентов на сельхозработы, в том числе и на сбор хлопка. М. А. Заидов заявил, что он твердый противник отрыва школьников от занятий на сбор хлопка. А студенты к этим работам будут привлекаться строго по договору с хозяйствами и на срок не более одного месяца.

Руководители министерства, отвечая на вопрос «Вечерки» о причинах дефицита тетрадей и других школьных принадлежностей накануне учебного года, разъяснили, что предприятия, выпускающие их, в том числе Ташкентская бумажная фабрика, сорвали свои договорные обязательства. В настоящее время изыскиваются возможности для удовлетворения запросов на школьные принадлежности.

На пресс-конференции как заслуживающий внимания приводился пример партийных и советских органов Ташкента по строительству пристроек к школам. Только в нынешнем году будет построено 18 пристроек. Таким же способом в столице республики намечено расширить детские дошкольные учреждения.

Более двух часов продолжалась пресс-конференция. Журналисты задавали острые вопросы. На одни из этих вопросов был даны исчерпывающие ответы, другие так и «повисли в воздухе». Хотя руководством министерства были обозначены основные направления перестройки народного образования, проблемы на путях осуществления единой политики в этой области, несколько насторожил буднично-спокойный тон их выступлений. А как известно, положение дел здесь заставляет бить в набат для того, чтобы использовать все возможности общества на действительную реформу средней и высшей школы. На то оно и народное образование.

М. ЭРКИНОВ.

Вечер ташкентских «Вечерок»

СОСТОИТСЯ 26 АВГУСТА В ПАРКЕ КУЛЬТУРЫ И ОТДЫХА ИМЕНИ ЛЕНИНСКОГО КОМСОМОЛА.

Уважаемые ташкентцы, предлагаем вам в субботу, 26 августа, на несколько часов отложить привычные домашние хлопоты и приглашаем всех посетить парк имени Ленинского комсомола (Комсомольское озеро). С утра здесь начнутся детские спортивные игры, спектакли Республиканского театра кукол, призовые соревнования шахматистов, выступления коллективов художественной самодеятельности. Надеемся, вам понравится насыщенная развлекательная программа, которую разработали совместно с редакцией «Вечерок» администрация парка и ряд других организаций.

А в 18 часов чайхана «Хумор» станет эпицентром культурной программы этого дня. Здесь вы встретитесь с журналистами, внештатными корреспондентами «Вечерок», поэтами и писателями, учеными и деятелями искусств. Вы станете непосредственными участниками диспутов на самые различные темы жизни нашего города, получите ответы на свои вопросы. Здесь вы можете оформить подписку на газеты и журналы на 1990 год, в том числе и на газеты «Тошкент окшоми» и «Вечерний Ташкент», высказать критические замечания, предложения и советы о том, какими им быть в следующем году.

В это же время будут продолжены различные спортивные соревнования, развлекательные игры, путешествие по сказочному городку. К вашим услугам прогулочные лодки, катамараны, а также национальная и европейская кухня в кафе и столовых. Надеемся, привлечет вас и фотовыставка, рассказывающая о работе ташкентских «Вечерок». Любители могут также познакомиться с богатыми коллекциями лучших городских цветоводов и любителей певчих птиц.

Еще раз выражаем надежду, что, если вы в предстоящую субботу примете участие в предлагаемом «Вечерками» празднике общения и отдыха, не разочаруетесь и получите заряд бодрости на всю рабочую неделю.

Какой быть молодежной политике?

«Молодежная политика» — так назван творческий коллектив, созданный при ЦК ЛКСМ Узбекистана. Он намерен вплотную заняться изучением молодежных проблем, которых немало накопилось в республике. Это и интернациональное воспитание, и профессиональная подготовка молодежи, и ее занятость в производстве — особенно в густонаселенных районах, и творческий рост молодых специалистов, и проблемы молодой семьи.

Основные направления молодежной политики войдут в программу социально-экономического развития республики в XIII пятилетке, в платформу комсомола Узбекистана на предстоящих выборах в местные Советы.

Из Ташкента — в Сиэтл

В конференц-зале исполкома союза Обществ Красного Креста и Красного Полумесяца СССР в Москве 22 августа состоялась встреча с ташкентской командой «Матонат», которая с 24 августа по 8 сентября примет участие в розыгрыше Кубка мира по инвалидному футболу в американском городе Сиэтл.

В этом турнире выступят команды Бразилии, Великобритании, Сальвадора, СССР, ФРГ и две сборные США, сказал корреспонденту ТАСС капитан «Матоната», воин-интернационалист Хусейн Зуфаров. Хотя мы дебютируем в таком престижном соревновании, но тем не менее полны решимости бороться за призовые места. Ведь мужества, а именно так переводится название команды на русский, нам не занимать: из шестнадцати футболистов тринадцать — «афганцы».

«Матонат» — пока единственная команда в СССР. Ребята систематически тренируются, причем по методике, аналогичной с профессиональными футболистами. Провод показательные выступления. Более того, клуб уже стал хозрасчетным. Хотелось бы, чтобы такие коллективы рождались и в других городах страны. Правда, дело это нелегкое. И в первую очередь, по словам капитана, необходимо преодолеть нравственный барьер, который разделяет здоровых людей и людей с физическими недостатками. Надо убедить инвалидов, что они тоже могут жить полноценной жизнью, двигаться, получать от жизни те же эмоции, что и их физически здоровые товарищи.

И дело здоровых — помочь спортсменам-инвалидам и словом, и делом, и деньгами. Как это сделали в Ташкенте. Большую помощь «Матонату» оказывают Госкомспорт республики, Узбекский Красный Полумесяц, местный облсовпроф. Помогают и заводы, например, ташкентский «Электроаппарат», получают ребята и частные пожертвования.

Н. МОСКОВСКАЯ,
корр. ТАСС.

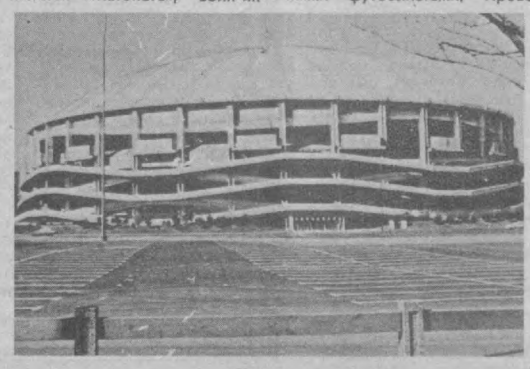

НА СНИМКЕ: крытый стадион в городе Сиэтл.
Фоторепродукция **Р. Шарипова.**

В Президиуме Верховного Совета Узбекской ССР

Президиум Верховного Совета Узбекской ССР за образцовое выполнение полетных заданий при оказании интернациональной помощи афганскому народу, проявленные при этом высокое летное мастерство и патриотизм наградил Почетной грамотой Президиума Верховного Совета Узбекской ССР:

Барнова Виктора Павловича — командира воздушного судна ТУ-154 2 летного отряда.

Бедрина Юрия Васильевича — бортового инженера воздушного судна ТУ-154 2 летного отряда.

Гавриленко Ивана Николаевича — штурмана воздушного судна ТУ-154 2 летного отряда.

Иргашева Рустама Ирматовича — бортового инженера воздушного судна ТУ-154 2 летного отряда.

Исмагилова Фарида Закировича — бортового радиста воздушного судна ИЛ-62 1 летного отряда.

Куклина Николая Александровича — бортового инженера воздушного судна ТУ-154 2 летного отряда.

Мельнова Владимира Андреевича — командира воздушного судна ТУ-154 2 летного отряда.

Нарметова Карима — бортового радиста воздушного судна ИЛ-62 1 летного отряда.

Пулатова Баходира Муратовича — бортового радиста воздушного судна ИЛ-62 1 летного отряда.

Савкина Юрия Георгиевича — второго пилота воздушного судна ТУ-154 2 летного отряда.

Уважаемые читатели «Вечерки»!



Если вы еще не оформили подписку на следующий год, мы хотим напомнить, что правила подписки ныне несколько изменены: она прекращается на месяц раньше, т. е. до 30 сентября.

Наш индекс: 64691, подписная цена на год — 7 рублей 92 коп.

Подписка на «Вечерний Ташкент» по всей республике проводится без ограничения

Партийная жизнь: отчеты и выборы

Если цель ясна

Незадолго до начала отчетно-выборного собрания мы встретились с партгруппоргом Гулмаром Нафиковым.

— Готовлюсь к отчетному докладу, — поделился Гулмар Газилович. — Честно говоря, не все задуманное успел сделать, но старался в своей деятельности основное внимание уделять работе с людьми и, самое главное, считаю, что сумел расшевелить, вывести из спячки некоторых коммунистов, которые привыкли делать все по указке, заниматься бумажными делами, стремился и нашел контакт с коллективом, сообща с ним решал проблемы.

Хочу, чтобы мое выступление не было сухим изложением фактов, а убедительным, чтобы были видны и наши дела, и упущения, пробелы...

Партийное собрание смены Олега Табакова цеха № 8 авиационной технической базы Ташкентского объединенного авиаотряда было бурным, высказывались различные точки зрения. Но в целом отчетный доклад партгрупорга был одобрен большинством. Коммунисты и присутствовавшие на собрании беспартийные товарищи отмечали, что в смене заметно улучшилась технологическая дисциплина, коллектив стал работать стабильнее, усилилась политико-воспитательная работа среди молодых специалистов.

В партгруппе смены десять коммунистов. Есть среди них ветераны производства с большим партийным стажем, молодые коммунисты, кандидаты в члены КПСС. Кто же будет новым партгрупоргом? Кому коммунисты доверят быть своим лидером?

Забегая немного вперед, скажу, что наверняка партгрупоргом снова избрали бы Гулмара, но коммунисты цеха, учитывая его деловые качества, способность действенно вести организаторскую и идеологическую работу, выдвинули и избрали Нафикова секретарем цеховой партийной организации.

А на отчетно-выборном собрании бывший партгрупорг сам предложил новую кандидатуру:

— Возглавить партийную группу смены, я считаю, должен молодой коммунист, инициативный, хорошо знающий производство и людей, завоевавший авторитет прежде всего своим трудом, своей жизненной позицией. Среди нашей молодежи немало достойных претендентов. Но я остановил бы выбор на Игоре Васильевиче Сиротине. Партийный стаж у него с 1983 года, пришел к нам работать прямо после окончания Криворожского авиационного училища, рос на глазах, повышал свою квалификацию, врос в коллектив. Мы его принимали в партию и, думаю, воспитали из него настоящего рабочего человека, принципиального и делового.

Коммунисты К. Кинзябулатов, С. М. Кан и другие поддержали кандидатуру И. В. Сиротина. Большинством голосов он избран партгрупоргом.

Игорь Сиротин по специальности авиатехник, обслуживает авиалайнеры «ИЛ-86». Через каждые 300 часов полета эта машина в обязательном порядке становится на профилактическое обслуживание, и начинается доскональная, до мелочей диагностика, выполняются все работы, согласно карте обслуживания, заменяются при необходимости узлы и агрегаты, проверяются системы, оборудование этой сложной машины.

И все это делается здесь на ремонтной стоянке, под открытым небом, где мне удалось переговорить с Сиротиным.

Игорь Васильевич, словно угадывая мои мысли, улыбается:

— Сегодня еще не так печет. Работать можно...

У каждой профессии есть свои особенности. Любая работа важна и ответственна. Но последствия брака в работе тех же авиаремонтников особенно опасны. Любая некачественная работа, халатность могут обернуться трагедией там, высоко в небе. Наверное, потому авиатехники — народ неторопливый, дотошный к любым мелочам, досконально проверяют каждый болтик, каждую заклепку, каждый механизм.

— Мы, привыкшие к жаре, холоду, солнцу и дождю, к дневной, вечерней и ночной работе, — рассказывает И. Сиротин, — Но иногда бывает так обидно за себя, что руки опускаются. Были случаи — люди не выдерживали такого ритма и уходили, хотя всей душой любили авиацию, хорошо знали свое дело. Плохо у нас с горячим питанием, спецодеждой, бывают случаи выдачи устаревшего набора инструментов. И так повторяется из года в год. Не решаются также многие социально-бытовые проблемы наших работников.

— Вас избрали партгрупоргом, наверное, теперь надо и самому активнее подключаться к решению проблем, поднять на это коммунистов?

— Конечно. С чего начну работу партгрупорга? В первую очередь, как я уже говорил, с решения проблем социального плана. Хотя их должен решать профсоюз, нам, коммунистам, надо уделить первостепенное внимание тому, в каких условиях работают и отдыхают люди. Нормальные условия труда, быта, хорошего отдыха, считаю, постоянно должны быть в поле зрения нашей партийной группы. Коммунистам смены надо выработать четкую программу действий, чтобы она отвечала требованиям дня, пользовалась поддержкой в коллективе. Надо всем сообща эффективно вести перестройку. Тогда будет доверие к коммунистам, возрастет их авторитет и влияние на дела коллектива.

Одним из основных моментов в предстоящей работе, и не только нашего коллектива, партгруппы, является решение вопроса о предоставлении нашему Ташкентскому объединенному авиаотряду статуса государственного предприятия. Это явилось бы действенным подспорьем с экономической точки зрения в решении многих актуальных задач...

Поговорить дольше нам, к сожалению, не удалось. График есть график. Авиатехникам в эти летние дни «пик» работы хватает. Но и по тем ответам, которые я получил, по нашему разговору, по тому, как горячо рассказывал мне о работе Игорь Васильевич, видно, что новый партгрупорг четко знает, чем будет заниматься он и каждый коммунист, как организует работу, какие будут решаться проблемы. Одним словом, у партгруппы есть четкая программа действий. Есть и партгрупорг, который вместе с коммунистами горит желанием эту программу выполнить.

Ш. ТУРАБЕКОВ.

По республикам Средней Азии и Казахстану

✦ КАЗАЛИНСК (Кзыл-Ординская область)

Первая партия детской обуви выпущена местным филиалом Кзыл-Ординской обувной фабрики. Это предприятие, в короткие сроки смонтированное из модулей, будет ежегодно выпускать 300 тысяч пар обуви. Открытие промышленного производства в райцентре позволит не только насытить необходимыми товарами прилавки местных магазинов, но и решить проблему трудоустройства населения. С начала года в области введено в эксплуатацию шесть подобных филиалов, куда сейчас, освоив новые профессии, пришли работать более двух тысяч человек.

✦ ХОРОГ (Таджикская ССР)

На языке предков впервые заговорили герои пьесы народного поэта Таджикистана Мирсаида Миршакара «Золотой кишлак». В Хорогском областном театре музыкальной комедии имени А. Рудаки состоялась премьера спектакля на шугнанском языке. Перевод осуществил молодой поэт-памирец А. Мирходжаев. В художественную канву спектакля органично вплетена музыка народного гафиза Н. Курбонасейнова, где использованы мелодии Горного Бадахшана. Возрождение языковых и культурных традиций народов Памира — филологи насчитывают здесь четыре самостоятельных языка и несколько десятков диалектов — одна из примет перемен, происходящих ныне в жизни горного края. Намечается издание литературы на памирских языках.

✦ АШХАБАД

«Дружба» — такое название получил самый большой в Туркмении Дом быта. Ключи от него передали болгарские строители, работающие в среднеазиатской республике в рамках соглашения стран—членов СЭВ. Работники бытового обслуживания смогут оказать здесь жителям города свыше ста видов услуг.

(По сообщениям корреспондентов ТАСС).

Народный контроль

В городском комитете НК

Остались обещания пустыми

20 января с. г. в подборке «Народный контроль» была опубликована заметка «Третий срок», рассказывающая о неудовлетворительной работе по расширению котельной на улице Зие Сайда. Тогда городской комитет народного контроля наказал виновных в недостатках. «Будем надеяться, что история с расширением котельной благополучно завершится в феврале (именно этот срок был определен для завершения работ), и кто-то будет обогрет теплом именно этого объекта», — на этой оптимистичной ноте был завершен материал.

Но тепла никто не получил...

На очередном заседании городского комитета народного контроля были рассмотрены результаты повторной проверки выполнения январского постановления комитета по расширению котельной. Проверка показала, что работы не завершены, и котельная не сдана в эксплуатацию. Обещания руководителей строительных организаций заказчика УКС-1 о вводе котельной в строй в феврале так и остались пустыми словами.

Основная причина срыва сроков выполнения работ заключается в том, что заказчик и ГУКС Ташгорисполкома не сумели своевременно заказать и поставить на объект необходимое оборудование. Оборудование поставлялось, как правило, не комплектно и не своевременно. Это требовало массовых изменений проектных решений, многочисленных согласований. Некоторого оборудования, к примеру, двух повысительных трансформаторов на ТП, щита учета, 10 тонн сульфоугля для фильтров, нет до сих пор.

Кроме этой, на строительстве обнаружена и масса других проблем. УКС-1 и ГУКС Ташгорисполкома крайне недостаточно контролировали ход выполнения работ. Технический контроль осуществлялся слабо, требования к качеству выполняемых строительно-монтажных работ практически не предъявлялись. Из-за нечеткости в определении объемов и стоимости выполненных работ систематически возникали конфликты между заказчиком, строителями и проектным институтом. И пока, например, идет подобный спор вокруг изготовления газовых горелок, монтажное управление «Газмонтаж» не может завершить их установку в топке котла...

Конфликтная ситуация возникла и в связи с увеличением сметной стоимости объекта на 90 тысяч рублей, т. к. эта смета не утверждена ГУКСом Ташгорисполкома. Естественно, в данной ситуации подрядчики испытывают неуверенность в том, что их работа будет оплачена.

Свой «вклад» в долгострой внесли все участники строительства.

Генподрячик, СУ-49 стройтреста № 12, не смог четко организовать работу на объекте, из-за чего качество строительно-монтажных работ низкое, многие работы выполнялись с отступлениями от проекта и переделывались. Еще не закончены работы по устройству соляной ямы, установке монорельса, остеклению фасада, ремонту кровли. Ведутся работы по установке трансформаторной подстанции, устройству полов в котельной и отделке помещения между аккумуляторными баками, что также затягивает сроки строительства.

Свои недоработки — у подрядной организации МУ «Энергомонтаж» спецтреста № 93, проектного института «Ташгипрогор», энергетического производственно-эксплуатационного управления котельных ПО «Таштеплокоммунэнерго»...

Недостатки можно перечислять долго. Но, думаю, ситуация ясна. Конечно, виновные в этих недостатках, в невыполнении постановления городского комитета народного контроля наказаны. Но поможет ли это? Опять прозвучали заверения в том, что положение дел поправится, что будут приняты все меры по скорейшему вводу объекта в эксплуатацию. Но, учитывая опыт, это не настраивает на оптимистический лад. Остается лишь надеяться на то, что рано или поздно, но комитет народного контроля сумеет решительно поставить точку в этой затянувшейся истории.

С. ЛИ.

Из опыта работы

Что дал новый подход

Мы уже сообщали о создании на Ташкентском текстильном комбинате комитета единого контроля. Это позволило значительно сократить количество проверяющих, упорядочить организацию работы по контролю, избегать дубляжа в ней. В то же время проверки и рейды стали проводиться глубже, компетентнее, а решения, принимаемые по их итогам, — эффективнее. Это особенно важно в условиях новых методов хозяйствования.

В мае этого года комитет рассмотрел вопрос о качестве выпускаемой продукции на ткацком производстве № 2. Картина, выявленная контролерами, была безрадостной. Коллектив нес немалые убытки от выпуска некачественной продукции, а ущерб этот никто не восполнял. Формально работали группы качества, не выполнялся график профилактического ремонта оборудования, переаттестации рабочих мест. Выпуск качественной продукции не стимулировался.

Комитет не ограничился только привлечением виновных должностых лиц к дисциплинарной ответственности. По решению комитета результаты проверки обсуждены на совете трудового коллектива, который определил меры по устранению недостатков и установил контроль за их выполнением. После этого в работе по повышению качества продукции произошли определенные сдвиги.

Или взять проверку, проведенную в июне по капитальному ремонту объектов объединения силами строительного кооператива. Контролеры выявили грубейшие нарушения: работа без соответствующей проектно-сметной документации, приписки, незаконная оплата, низкое качество ремонта. Материалы проверки комитет единого контроля направил в районную прокуратуру для расследования.

Широкую поддержку в коллективе текстильщиков получили меры контролеров по развитию социальной сферы: подсобного хозяйства, оказанию платных услуг, использованию жилья, общежитий, деятельности предприятий торговли и общественного питания. И вся работа широко освещается в многотиражной газете «Голос текстильщика», специальных выпусках комитета, «молниях».

Эффективность деятельности комитета во многом определяет и поддержка руководства, партийного и профсоюзного комитетов комбината. Так, в 1988—1989 годах издано 6 приказов генерального директора по материалам контролеров. Пять должностных лиц освобождены от занимаемых должностей, семь — привлечены к дисциплинарной ответственности. 4 материала рассмотрены парткомом. К партийной ответственности были привлечены некоторые руководители, например, заместитель генерального директора А. И. Икрамов, главный бухгалтер Х. А. Лютровник, начальник отдела рабочего снабжения Р. К. Назаров. По материалам проверок комитетов и групп единого контроля изданы распоряжения по отделу рабочего питания, автотранспортному предприятию, прядильно-ткацким, отделочной фабрикам с наказанием виновных и определением мер по устранению вскрытых недостатков.

Разумеется, все это не говорит, что в работе комитета единого контроля комбината нет недоработок и упущений. Они есть. Но нельзя не заметить: новый подход к организации контроля на крупном предприятии дал уже хорошие результаты. Направление в деятельности выбрано верное. Необходимо и дальше совершенствовать работу, повышать эффективность контроля на всех без исключения участках производства и социальной сферы.

З. САМИГУЛЛИН.

Размышления над фактом

Для пользы дела?

В последнее время, по-моему, заметно спала волна материалов в печати о нашем раздутом административном аппарате. Или «пар» весь вышел, или успокаивающе подействовали сообщения о «значительном сокращении» в этом самом административном аппарате! Но почему-то не видно притока рабочей силы на предприятиях, на полях и стройках. А ведь, если верить документам, «сокращены» сотни тысяч человек, если не миллионы. Где эти люди! Где эти рабочие руки!

Ответы на эти вопросы получить очень трудно. Можно лишь заметить, как меняются вывески учреждений, плодятся новые конторы, организаций с начальниками, заместителями и соответствующим количеством подчиненных. И писать об этом пока не решаемся, потому что нельзя критиковать тех, кто только начинает работать. А вдруг ненужная, на твой субъективный взгляд, контора окажется именно тем рычагом, который поможет «перевернуть мир», т. е. поправить дела в той или иной отрасли, на том или ином участке работы?

Обычно необходимость создания новых контор или расширения уже существующего административного аппарата объясняют тем, что это принесет пользу делу. И доказывают это горячо и убедительно. Спорить здесь, тем более если ты не специалист, трудно и, наверное, не стоит. Вот только берут сомнения...

Наверное, у каждого ташкентца аббревиатуры «ЖЭУ», «ЖЭК», «ЖПЭТ», «ПЖЭО» вызовут определенные чувства. В сотнях домов постоянно что-то течет, сыплется, гниет и т. д. За счастье считается оперативная помощь жилищно-эксплуатационных организаций, качественное и своевременное выполнение поданных заявок. А волокита, отказ, безразличие к выполнению законных требований жильцов уже воспринимаются как нечто само собой разумеющееся и привычное.

Можно понять начальников тех же ЖПЭТ и ПЖЭО: слабая материально-техническая база, нехватка специалистов, низкие оклады тех же слесарей-сантехников не позволяют организовать работу как надо. Но встречаются порой факты довольно-таки удивительные.

К примеру, в Сергелийском производственном жилищно-эксплуатационном объединении нарушили штатно-финансовую дисциплину, объясняя это желанием принести пользу улучшению обслуживания жилого фонда. Возможно, взяли кого-то сверх установленного количества работников? Нет, общая численность работников уменьшилась. Стало больше слесарей-сантехников, сварщиков, плотников? Тоже нет. Чтобы не заставлять читателей ломать голову, скажем отгадку — стало больше людей в управленческом аппарате.

Для пользы дела здесь утвердили отдел инженерного оборудования численностью три человека с месячным фондом зарплаты 415 рублей. Для пользы дела ввели должность заместителя директора по экономике с окладом 200 рублей в месяц. Для пользы дела в помощь отделу кадров ПЖЭО из трех человек добавили в штатное расписание жилищных управлений должность старшего инспектора по кадрам с окладом 110 рублей каждому, хотя в каждом управлении работают менее ста человек. Для пользы дела завысили месячный фонд зарплаты отдела по техническому надзору за капитальным ремонтом в расчете 922 рубля за год...

Для пользы дела... Разумеется, каждое действие было обосновано и руководители объединения ссылались на решения вышестоящих органов. Возможно, что дела действительно пошли лучше. Но была ли необходимость брать новых работников? Свои сомнения выскажу конкретно на примере введения должности старших инспекторов по кадрам в управлениях. Был ли сделан анализ работы отдела кадров объединения? Должного анализа не произвели. Полностью ли выполняют в отделе кадров те обязанности, которые возложены на его работников? Вряд ли. Допускаю, что, занимаясь управленческими, они несут дополнительную нагрузку. Так не лучше ли было бы тогда увеличить им оклады, а не «плодить» 110-рублевые должности, на которые, по-моему, сегодня мало кто пойдет? Вопросов, как видите, возникает много-вато. И их, наверное, должны были задать в самом объединении, когда принимали решение. Тогда не было бы нарушений штатно-финансовой дисциплины и не объявлял бы Сергелийский районный комитет народного контроля выговор директору ПЖЭО А. Юсупбекову.

С. АЛЕКСЕЕВ.





Фотообвинение

Пока все по-прежнему

К своему закату близится жаркое лето. Скоро сменит его благодатная осенняя пора сбора урожая. Оценивают труд земледельцев покупатели по наличию на прилавках магазинов разнообразных даров полей. А для этого должны четко действовать все звенья овощного конвейера. Однако даже беглый объезд магазинов, реализующих витаминную продукцию, показывает, что там не все благополучно. Овощи своевременно не сортируются, гнилые плоды хранятся вместе с хорошими, а покупатели по-прежнему бесправны: не могут ни товар выбрать, ни отказаться от недоброкачественного, ни заставить отдельных продавцов взвешивать только в маркированной таре.

Проверка 68 предприятий системы «Ташплодоовощпрома» и агрофирмы «Ташкент» выявила многочисленные нарушения правил и культуры торговли, ведения книг отзывов и предложений, факты допуска к работе посторонних лиц, нарушение санитарных правил, наличие неисправного холодильного оборудования.

Дает сбои и введенный в некоторых магазинах арендный подряд. Кое-где реализация продукции производится с наложением от 20 до 40 процентов без предварительной сортировки. Имеют место и факты удорожания розничных цен сверх разрешенных 40 процентов. В ходе рейда, проведенного работниками Госторгинспекции, выявлены факты наличия в магазинах вин без разрешительных свидетельств на их продажу, зато кое-где в продаже отсутствовали сельхозпродукты даже установленного ассортимента-минимума.

Вот такую картину увидел наш фотокорреспондент М. Нуритдинов в овощном ларьке № 14 от магазина «Беларусь» Куйбышевского РПТ. Кроме гнилой картошки и лука, покупателям здесь не могли ничего предложить.

К. ОЛЬГИНА.

Вести с мест

С этим не шутят

Куйбышевский районный комитет народного контроля рассмотрел результаты проверки работы детских поликлиник района по организации медицинского обслуживания.

В последние годы, особенно после появления в печати ужасающих цифр детской смертности, широкого освещения всех проблем здравоохранения, особенно слабой материально-технической базы, вопросы медицинского обслуживания населения, и особенно детей, взяты под более строгий контроль.

Конечно, многие недостатки, обнаруженные в детских поликлиниках района, можно объяснить и недостатком помещений, оборудования, медикаментов. Но во многих случаях в них вина и самих медицинских работников, их руководителей. Так, в поликлинике № 13 редко проводится анализ выдачи больничных листов и контроль за обоснованностью назначения инъекций. В поликлинике № 14 нет четкого учета отпуска ежедневных инъекций, не все работники знают правила обработки одежды и помещения в случае попадания крови. В стерилизационной поликлинике № 7 не соблюдается раздельная предстерилизационная обработка инструментов, медицинские инструменты стерилизуются в емкостях не по назначению, нарушается поточный процесс стерилизации.

Во всех поликлиниках характерным является узкий ассортимент продуктов, выделяемых для бесплатного питания детей.

Районный комитет народного контроля отметил, что все факты допущены из-за недостаточного контроля за работой поликлиник со стороны райздравотдела, возглавляемого К. Расуловой, которой поручено обсудить итоги проверки в коллективах поликлиник и принять меры к устранению недостатков. Сделать это необходимо в кратчайшие сроки, потому что со здоровьем, особенно детей, шутить нельзя.

Люди ждут квартиры

Решение жилищной проблемы зависит не только от успешной работы государственного строительного конвейера, но и, в частности, от строительства жилья хозяйственным способом. Трудовые коллективы должны и сами подключаться к возведению жилых домов.

Как показала проверка, проведенная дозорными Ленинского района, есть все возможности ввести в эксплуатацию 40-квартирный жилой дом коллективу СМП-733, что позволит сократить очередь на жилье в тресте «Средазтрансстрой».

В отличие от объекта на улице Новый путь, где возводится хозспособом дом для «Средазтрансстроя», на строительстве 40-квартирного жилого дома по улице Манжары дела идут из рук вон плохо. Этот объект также хозспособом возводится заводом имени Октябрьской революции. Сметная стоимость дома около 480 тысяч рублей. В прошлом году из запланированных 110 тысяч рублей подрядчик — ХРСУ завода — освоил только 54 тысячи. План первого полугодия этого года выполнен на 37 процентов. Но и при таком отставании на объекте работают всего 12 человек. Объект неукомплектован не только людьми, но и стройматериалами. Так что вряд ли справят здесь новоселье труженики предприятия в намеченные сроки.

Районный комитет народного контроля объявил выговоры заместителю начальника по капстроительству завода Е. Поташникову, начальнику ОКСа завода В. Афанасьеву и начальнику ХРСУ И. Ненно. Поможет ли это ускорить темпы строительства?

По материалам районных комитетов народного контроля подготовил С. СВЕТЛАНОВ.

ВНИМАНИЕ

В сентябре городской комитет народного контроля рассмотрит вопрос о подготовке объектов городского хозяйства к работе в осенне-зимний период 1989-90 гг.

Если у вас есть замечания, предложения по этому вопросу, вы можете сообщить их по телефону 33-71-43 или письменно по адресу: Ташкент, улица Пролетарская, 6. Ташкентский городской комитет народного контроля.





«ВЕЧЕРКА» В КРУГУ СЕМЬИ

На августовский педсовет

Уроки после смены



Совсем недавно, каких-нибудь три-четыре года назад, в этой школе, как и в других ей подобных, были и пустующие классы, и проблемы с набором, отсевом, и бесконечные убеждения руководителей предприятий в важности приобретения среднего образования их рабочими, и ответные реплики: «А кто будет выполнять план, если все будут учиться?».

Школу лихорадило, и даже вставал вопрос о том, а быть ли ей вообще? Бесспорно, быть, ведь не все по тем или иным причинам в свое время смогли приобрести среднее образование. Но быть — обновленной и по содержанию, и по форме. И педагогический коллектив вечерней средней школы № 47 одновременно со школами №№ 20, 27, 37, 45, включившись в эксперимент, проводимый НИИ общего образования взрослых АПН СССР, начал поиск. Для начала здесь открыли одногодичные педагогические классы по подготовке воспитателей для дошкольных учреждений Ленинского и близлежащих районов, потребность в которых была велика. Эксперимент удался. В школу потянулась молодежь, которую привлекала возможность получения профессии и среднего образования. Решив расширить рамки этого эксперимента, педагогический коллектив стал готовить не только воспитателей, но и младших медицинских сестер. Эта инициатива была поддержана райисполкомом и районо Ленинского района в Министерстве народного образования и здравоохранения республики, а шефство взяло на себя городское медицинское училище им. П. Ф. Боровского. В трех девятых классах был введен курс занятий по анатомии и физиологии человека, латыни, фармакологической химии, основам генетики. Что дадут занятия тем, кто занимается в этих классах? Их выпускники будут приниматься в медицинские училища с сокращенным сроком обучения, а отдельные из них по рекомендации педагогического совета школы, с учетом результатов сдачи экзаменов и медицинского стажа работы получили право на льготное поступление в медицинские вузы.

Кроме медицинских и педагогических классов, в школе появились и классы моделирования и конструирования одежды, в которых учащиеся обучаются основам кройки и шитья, а также художественному рисунку, конструированию. Их появление — результат творческого содружества по совместной подготовке кадров для легкой, местной промышленности и бытового обслуживания с Ташкентским институтом текстильной и легкой промышленности, подкрепленного договором.

Этот договор предусматривает, с одной стороны, выделение преподавателей для проведения лекционных и практических занятий, организации учебного процесса, консультаций, написание методических разработок, организацию работы швейной лаборатории и обеспечение ее тканями для изготовления швейных изделий, отбор лучших учащихся из числа выпускников для продолжения учебы в институте. С другой — проведение конкурсного, качественного отбора в спецклассы, оснащение учебного кабинета и швейной лаборатории.

По мере расширения эксперимента стало ясно, что желающих получить профессию и среднее образование без отрыва от производства становится с каждым годом все больше и больше. Если в начале эксперимента в классах с профессиональной подготовкой насчитывалось 50 человек, то в прошлом учебном году стало уже 580. Они обучались в 13 педклассах, 6 медклассах, двух с факультативным курсом по моделированию и конструированию одежды.

Школа № 47, ставшая одной из опорных баз проекта «Полифункциональная модель образования в динамичном обществе», входящего в состав общеакадемической программы «Человек, наука, общество», продолжает поиск. Но по результатам эксперимента уже ясно, что она вышла за рамки обычной вечерней средней школы и требует определения нового статуса в системе народного образования. Это подсказывают и выявившиеся проблемы. Одна из них — та, что финансовыми органами пока не учитывается при оплате труда присвоение учащимся квалификации воспитателя детских дошкольных учреждений. И это несмотря на то, что во временном положении об одногодичных классах при средних общеобразовательных школах по подготовке воспитателей дошкольных учреждений сказано, что «выпускники педклассов приравниваются по оплате к лицам, окончившим педагогические училища». Подобное отношение к выпускникам школы создает определенные трудности в дальнейшей работе и несколько снижает интерес.

— Школа выбрала правильный путь, — замечает ее директор, отличник народного образования УзССР Аркадий Александрович Оксенгорн. — О социальной значимости эксперимента говорит тот факт, что сюда охотно пошла учиться молодежь, имеющая в свидетельствах об образовании хорошие и отличные оценки. А это придало новый творческий стимул поиску учителей. Произошла их психологическая перестройка. Об этом свидетельствуют такие новые формы работы, как компьютерные уроки, деловые игры, уроки пресс-конференции, в которых знания преподносятся на основе глубоких межпредметных связей. Все шире в учебный процесс входят технические средства обучения. В созданном классе информатики и вычислительной техники мы готовим наших учащихся к тому, чтобы они умели вести игры на компьютерах. Особое место в учебном процессе заняли уроки творческого характера: уроки-лаборатории, уроки самостоятельного изучения различных источников информации по одной теме и так далее.

В школе появились и начали действовать факультативы по этике и психологии семейной жизни, немецкому языку, клубы «Кругозор», «Университет культуры». Совместно с музыкальной школой № 4 Ленинского района проводятся музыкальные вечера. Сейчас формируются клуб «Милосердие», факультатив «Здоровье».

Есть, конечно, и проблемы, но где их нет! Так, для более плодотворной работы не хватает учебников и учебных пособий по спецпредметам, настенных карт и диаграмм по истории и географии. Не дает развернуться школе и недостаточная материально-техническая база. Все это отражается на перестройке учебного процесса, снижает его потенциальные возможности, но не дает права на остановку в начатом поиске.

Что у школы в ближайших планах? Создание лингафонного кабинета, оборудование швейной лаборатории, ну и, конечно, самое активное участие в начатом творческом эксперименте, который уже и экспериментом-то не назовешь, настолько он прочно вошел в жизнь педагогического коллектива. С настроем на творческий поиск работают здесь старший завуч Ирина Михайловна Ванеева, завуч Светлана Евгеньевна Данилова, старший учитель, отличник народного образования УзССР Маргарита Борисовна Тернян, учитель-методист Валентина Сергеевна Морозова, учитель истории Тамара Васильевна Котелевич и другие. Из специалистов — Галина Константиновна Ходжаева, Эльмира Юрьевна Темиргалиева, Лидия Михайловна Зайцева, Эльвира Раджабовна Фатуллаева, Нина Георгиевна Артемова и многие другие, кто с увлечением взялся помогать школе в подготовке квалифицированных кадров воспитателей и медсестер, специалистов по конструированию и моделированию одежды.

Итак, базовая вечерняя средняя школа № 47 научно-исследовательского института общего образования взрослых Академии педагогических наук продолжает свой эксперимент. Сейчас здесь идет набор слушателей в педагогический класс на базе средней школы по направлению детских дошкольных учреждений, конкурсный прием в классы моделирования и конструирования одежды, в классы воспитателей детских садов, младших медицинских сестер. И если вас интересует адрес учебного заведения, в котором можно получить профессию и среднее образование, сообщаем его: ул. Сарыкульская, 9.

Н. ЮЖКОВА.

НА СНИМКАХ: учащаяся Ольга Локтионова и преподаватель Г. К. Ходжаева в спецклассе; завуч по спецпредметам С. Данилова проводит методическое занятие; за подготовкой учебных пособий к новому учебному году учащиеся Ольга Раббе и Ольга Чжен.

Фото Р. Шарипова.

ДЕЛА, КОТОРЫХ МОГЛО НЕ БЫТЬ

НА ТЕМЫ МОРАЛИ

Почему дети становятся преступниками? Этот вопрос я неоднократно задавала себе, присутствуя в качестве народного заседателя суда Октябрьского района и вглядываясь в лица осужденных. Судя по поведению в суде, нет, не думали они раньше, что залезть в чужой карман — это то же самое, что взять ведерко у приятеля в детском саду!

Взять хотя бы Веронику Н. На Октябрьском рынке она вырвала кошелек у Касымовой, в котором было 10 рублей и золотое кольцо стоимостью 100 рублей. Приговором суда она признана виновной по статье 126, часть вторая Уголовного кодекса Узбекской ССР и осуждена к трем годам лишения свободы с применением отсрочки, ввиду несовершеннолетия, на два года.

Что же толкнуло ее на совершение преступления? Как жила она все годы до этой злополучной кражи? Отец Вероники умер, когда она была еще дошкольницей. Мать за аморальное поведение была выселена на Дальний Восток. Девочка длительное время проживала со старшей сестрой, которая имела свою семью и Веронике должного внимания не уделяла. Но и возвращение матери ничего не изменило в ее жизни. Не нашли они между собой общего языка, и, чувствуя материнское безразличие, Вероника все чаще стала пропадать из дому, забросила учебу. Дальше — больше. Попала в компанию таких же беспризорных девчонок, как и сама, познала мужчин, начала жить в своем обособленном от взрослых мире. И как результат вседозволенности — скамья подсудимых.

И все-таки ей, можно сказать, повезло. Рядом оказались люди, принявшие активное участие в ее дальнейшей судьбе. Вероника с их помощью окончила вечернюю школу, потом железнодорожное училище связи. Теперь вот вышла замуж, готовится стать матерью. Рано или поздно, но зарубцуются раны на ее сердце, найдет она свое место в жизни, соскучившись по доброму, теплому отношению к людям.

Но вот не сумела найти его пока другая девчонка — Наташа Т. Войдя в преступный сговор с неустановленными следствием лицами, она на станции метро «Пахтакор» ограбила несовершеннолетнюю С., отобрав у нее серьги и кольцо на сумму 220 рублей, и была осуждена на три года лишения свободы с отсрочкой исполнения приговора на два года.

На суде ее мать, работающая в одном из ресторанов города, недоумевала: «И что ее толкнуло на этот шаг, ведь она имела все, что надо». Под этим «все», конечно же, подразумевались материальные блага. Ну а духовные? Ведь давно известно, что не благоустроенная квартира, не отличная мебельная стенка, не изысканная пища и одежда делают дом домом, тем уголком детства, о котором человек с нежностью вспоминает всю жизнь, а нечто другое — домашнее тепло, уют, духовная близость родных. Но не было ничего этого у девушки, потому-то и случилась беда, к которой приводят подростков также зависть и скука.

Может быть, после суда она и сделает правильные выводы, что не удалось сделать этого Сауду А. В 15 лет за совершение кражи личного имущества он был осужден на три года лишения свободы с применением отсрочки исполнения приговора. Но для себя правильных выводов не сделал, вновь встал на путь совершения преступления.

Из обвинительного заключения: «13 апреля 1989 года примерно в 10.30 Сауд А. находился на территории Октябрьского рынка. С целью кражи личного имущества встал рядом с гражданкой Д., которая стояла среди других граждан около прилавка торгового ряда с сельхозпродуктами. Правой рукой он тайно совершил кражу кошелька с шестью рублями, но при попытке скрыться был задержан работниками милиции».

Конечно, на суде он раскаивался. Учитывая это, а также его молодость, суд определил ему минимальный срок наказания — два года лишения свободы. Но как же можно было лишиться свободы за шесть рублей в чужом кошельке! Но не думают об этом подростки и молодые люди, когда встают на путь преступления. Видимо, недостаточно ведут с ними разъяснительную работу и их родители, учителя школ, профтехучилищ, иначе разве встали бы на путь кражи личного и государственного имущества пятнадцатилетний учащийся СПТУ-40 Дамир Х. с несовершеннолетними Павлом Ч., Романом К., Валентином Ф., Дмитрием Л.? Они крали из квартир и из магазина «Стройматериалы». А кто выиграл? Страх в глазах перед неминуемым наказанием, осуждение близких и потерпевших? Дамир осужден к трем годам лишения свободы с отсрочкой приговора на два года. Уголовное дело в отношении остальных производством прекращено, так как они не достигли 14 лет, материалы в отношении их направлены в комиссии по делам несовершеннолетних. Народный суд, глубоко разобравшись в причинах, приведших к преступлению, вынес ряд частных определений. Так, в частном определении, направленном в СПТУ-14, указывается на недостаточную воспитательную работу с учащимися; в отдел внутренних дел Сабир-Рахимовского района — на недостатки и упущения со стороны участкового инспектора, обслуживающего улицу Сабира Рахимова и проезд Карасач, отсутствие профилактической работы с ранее судимыми лицами. Так, Сауд А. в период отсрочки и после истечения срока общественно полезным трудом не занимался, но мер к принудительному трудоустройству его не принималось, что и привело его к совершению преступления.

Направлены частные определения и по месту работы родителей подростков. Но если стройучасток механизированной колонны № 71, где работает отец несовершеннолетнего Дамира Х., прореагировал на него, то другие не посчитали это нужным сделать, хотя должны были бы и обсудить, и оказать помощь семьям в воспитании детей. Ведь это очень важно: вовремя откликнуться, вовремя помочь, чтобы не множить ряды правонарушителей. Но, видимо, многим очень удобно быть сторонними наблюдателями. Пусть кто-то, но не я борется за становление настоящего гражданина.

А между тем воспитание — это сражение за человека. И каким он будет — это не личная, а общественная проблема. Все мы и каждый из нас обязаны четко представлять себе: преступники тоже, занимаются «воспитанием». Их «воспитание» бывает изощреннее и продуманнее. Молодому несмышленому мальчишке или девчонке порой трудно, может быть, даже невозможно сразу разобраться, куда его ведут и на что толкают. И надо уметь помочь ему не делать этого неверного шага, который может испортить всю жизнь.

Закон установил уголовную ответственность с 16 лет. При этом совершенно справедливо предполагается, что при современном развитии подростков, их образовании и информированности к этому возрасту они сами прекрасно разбираются, «что такое хорошо и что такое плохо». Но, по-видимому, и в семьях, и в школах, и в училищах мы еще не все делаем для разъяснения их гражданских обязанностей, недостаточно ведем правовую пропаганду среди них. А подростки должны четко представлять, какая ответственность их ждет в том или ином случае.

Нравственные нормы стоят на страже единства, целостности человеческого рода, поэтому преступление — переступление через нравственные запреты — разрушительно, оно несет за собой неисчислимые беды. Личность может умереть еще при жизни — и личность может пережить смерть. Все зависит от того, как прожить свою жизнь, какой путь выбрать. Вспомним, как часто в народных сказках звучит мотив выбора пути: «Направо пойдешь... Налево пойдешь». Что найдет подросток на своем пути? Почаще подсказывайте ему: подумай серьезно, посоветуйся с совестью, выбирая свой путь, ведь это — вопрос жизни!

Р. ИГНАТОВА.

Проверьте себя на стресс

Хотите знать, насколько вы подвержены стрессу? Это совсем просто определить с помощью индикаторной бумаги, которую разработал инженер-изобретатель из Латвии Х. Мауроп. Горсть «конфетти», пропитанного чувствительным составом, позволяет обследовать сотни людей. Для диагноза достаточно двух голубых кружочков, положенных на стеклянную пластинку. Человеку, проходящему проверку, надо только прижать их большими пальцами правой и левой руки. Реагируя на влагу, выделяемую через капилляры кожи, кружочки постепенно светлеют. Моменты, когда тот и другой становятся белыми, засекаются по хронометру. Вся процедура занимает несколько минут.

В разработке участвовали и специалисты Латвийского научно-исследовательского института экспериментальной и клинической медицины. Они провели многочисленные опыты и установили, что потливость кожи при обычной комнатной температуре зависит от состояния центральной нервной системы. О степени ее напряженности удается судить по тому, как быстро индикатор теряет свою окраску. Показания, снятые, например, с пальца правой руки, отражают активность левого полушария мозга. Результаты измерений сверяются с эталонами. Таким путем легко обнаружить отклонение от нормы, выяснить его причину и, если необходимо, то позаботиться о лечении — дело врача.

«Конфетти» Мауропа, по мнению ученых, может найти широкое применение не только в медицинской практике, но также в тестах на соответствие целому ряду профессий.

(Корр. ТАСС).

Социальные проблемы

УНИЖЕННЫЕ ДО РАВЕНСТВА?

— Ну, ты же обещала... — канючила дочь.

Да я только и делаю, что обещаю. Дома — что схожу наконец с детьми в Пушкинский музей, на работе — что опаздываю, честное слово, в последний раз и сдам перспективный план на будущий год завтра, подруге — заеду и поздравлю с давно прошедшим днем рождения, себе — быть собранной, внимательной, причесанной по последней моде, маме — что... Словом, я уже столько всем наобещала, что проживи еще одну жизнь — все равно не хватит времени.

Утешало лишь одно: так живет большинство знакомых мне женщин. Как любит говорить моя сослуживица: «За что боролись...»

Но по порядку. «Женский вопрос»... Отдельные его аспекты «высвечиваются» уже со школьной скамьи. Старшая дочь попыталась как-то в конце года исправить оценку по математике. С последнего урока вернулась в слезах. Учительница сказала... «Зачем это тебе, девочка? Выйдешь замуж, все равно математику забудешь...» Частность? Возможно.

Поступив в университет, я с первых дней убедилась — здесь мужчины в привилегированном положении. Мою подругу, не набравшую на вступительных половины балла, не приняли — предпочли юношу, хотя он не «дотянул» столько же. Реплика деканата: «Естественно. У девушек на уме лишь одно. Да и с распределением мороки не оберешься...».

Согласна, возможно, журналистика — хлеб не женский. Но, насколько мне известно, такая же ситуация характерна и для других вузов страны — будь то медицинский, педагогический, не говоря уже о технических. Снова частность?

Тогда почему никого не смущает, что треть дорожных рабочих в стране — женщины? Что значительная часть животноводов и сельскохозяйственных работников — тоже представительницы слабого пола?

Во время одной командировки мне довелось побывать в таджикском совхозе. Называть его, думаю, не имеет смысла: в других хлопководческих хозяйствах республики положение дел, если и лучше, то ненамного. На обед у детишек в сезонном детском садике каждый день был лишь плов, заправленный хлопковым маслом. Не хватало чистого белья, игрушек. А их матери гнули спины под палящим солнцем, собирая хлопок. Повышая благосостояние жизни народа. Не удивительно, что смертность детей в этих районах одна из самых высоких в стране. Как ни странно, обладая правом на труд, мы вовсе не стали иметь больше прав на все остальное.

Когда-то, сразу после революции 1917 года, наше трудовое законодательство было одним из самых прогрессивных. Но постепенно, с годами, некоторые из его «пунктов» вернулись на круги своя. Безусловно, многое можно объяснить гражданской, а затем и Отечественной войнами, разрухой, но мы уже более сорока лет не воюем, а воз, как говорится, и ныне там... Судите сами.

Зарплата женщин составляет у нас лишь 60% мужской. Редко увидишь женщину — руководителя предприятия или учреждения, в лучшем случае она возглавляет отдел. В Совете Министров, правда, появилась женщина — Бирюкова. Но это скорее исключение, которое подтверждает правило.

Менее пятнадцати процентов составили женщины в числе избранных на Съезд народных депутатов СССР. Если бы не целевая квота Комитета советских женщин — организации, кстати, скорее одиозной, чем защищающей права женской половины населения, — этот процент был бы еще ниже. О чем это говорит? Прежде всего о том, что лучшая половина конкурентоспособностью у нас не отличается. Да и как может быть иначе?

На плечах работающей женщины — тяжелая ноша. Далеко не каждому мужчине по силам. Без преувеличений.

Любая мать семейства — это и снабженец — одеть-то надо не только себя, но и детей, мужа и все при сложившемся дефиците, и экономист — попробуй, выкрутись на заработную плату, и воспитатель — проблемы сегодняшней школы всем известны. Да мало ли у нее еще ипостасей. А на работе женщину, как правило, в повышении обойдут — мол, и отдача не та, что от коллеги-мужчины, и бюллетенит много, да и вообще того гляди в декретный отпуск уйдет — какой с нее спрос?

И разрывается бедная сотрудница, стараясь на работе быть хорошим производственником, а дома примерной матерью и хозяйкой. Срываясь на своих родных и близких, наживая неврозы от бесконечного стояния в очередях, у плиты, у корыта.

Хочется, ох как хочется ей оставаться милой, женственной, доброй к окружающим. Да не всегда удается, по себе знаю. Почему?

Да потому, что сфера услуг и общественного питания считаются в нашей стране чуть ли не роскошью и потаканием ленивой хозяйке. Потому что материнство не «дослужилось» у нас до звания уважаемой профессии, и если ты не работаешь, то, значит, сидишь на иждивении мужа. И все льготы, прямо скажем, весьма немногочисленные, что положены женщине-труженице, «не про тебя писаны».

Много лет мы были счастливо убеждены, что «женского вопроса» у нас не существует. Награждая медалью «Мать-героиня», казалось, автоматически снимали задачу раскрепощения женщины, а с ней и множество вытекающих отсюда проблем. Но вот годами засекреченные цифры стали достоянием гласности. И как гром с ясного неба: по стране всего шесть-семь процентов семей — многодетные (за счет Средней Азии); каждый четвертый аборт в мире — наш (у японок его делает лишь 0,1 % женщин); ежегодно от одиноких матерей восемь тысяч детей попадает в дом ребенка, они их оставляют прямо в роддоме. Шалея от этих цифр, мы напряженно ждем, какие еще факты откроют нам глаза на истинное положение женщины...

Но всякому терпению приходит конец. И сегодня советские женщины создали Лигу за освобождение общества от стереотипов — ЛОТОС. Ее активистки предлагают задуматься: почему клеймо второсортности ложится на женский пол уже с пеленок? Что это — диктат мужчин или нежелание взваливать на себя необходимость решения еще одной проблемы, на которую не хватает в данный момент ни сил, ни средств?

— Какая эмансипация? — удивилась моему вопросу активистка ЛОТОСа Ольга Воронина. — Сверхэксплуатация женщин — вот как обстоит сегодня дело.

Система производства и система воспроизводства находятся, по ее мнению, в наши дни в отношениях чуть ли не антагонистических. И демократизация немыслима, утверждает она, если значительная часть населения страны не вполне социально полноценна.

Конечно, что-то в ее рассуждениях спорно, что-то требует дальнейшего осмысления и разработки. Я не принадлежу к когорте феминисток, но я — за возвращение женщине ее исконных качеств. За то, чтобы женщина была ЖЕНЩИНОЙ!

А кто против?

С. ФЕДОРОВИЧ.

(АПН).

Полезные советы

ПРИ сухой коже лица хорошо делать припарки. Горячим отваром из двух равных частей петрушки и укропа смочить кусок марли, сложить его в несколько раз и покрыть им на 15—20 минут лицо и шею. Кожа приобретет эластичность, становится мягкой, шелковистой.

* * *

ДЛЯ освежения кожи лица рекомендуется утром и вечером протирать лицо отваром петрушки. Три столовые ложки измельченных листьев петрушки проварить 15 минут в 200 граммах воды. Отвар процедить и остудить.

Улыбки художника



Сколько лет «Гэсэру»?

Древнейший памятник культуры народов Центральной Азии — бурятский героический эпос «Гэсэр» — создан не позднее первого тысячелетия нашей эры, в конце X века. К такому выводу пришли ученые автономной республики, исследовав особенности этой своеобразной «степной Илиады».

Сказание о справедливом и могучем воине общим объемом около 115 тысяч стихотворных строк имеет почти 30 вариантов. До сих пор в отдаленных улусах бытуют устные предания, которые продолжают пополнять «Гэсэриаду». А в Москве готовится к изданию красочно иллюстрированная книга на русском и бурятском языках.

Отметить же 1000-летие «Гэсэра», не избежавшего в свое время крутых поворотов современности и полностью реабилитированного в 50-е годы, предложено летом 1994—1995 годов.

(Корр. ТАСС).



● Вы видели когда-нибудь самый миниатюрный бонсай в мире? Такую возможность предоставило нам агентство Франс-Пресс, сделавшее подборку снимков с национальной выставки, проходившей в Нанте. Этому малюсенькому можжевельнику высотой пять сантиметров уже четыре года. А стоит он 5 экю.



● За один миллион четыреста тысяч долларов были проданы на лондонском аукционе «Кристи» часы производства 1680 года известного английского мастера семнадцатого века Томаса Томпиона. Это самая большая сумма, когда-либо уплаченная на аукционе «Кристи» за старинные часы.

НА СНИМКЕ: сотрудник аукциона «Кристи» демонстрирует часы.

Новая страсть французов

«Ламбада» — так называется новая страсть, охватившая Францию. Под этот танец, пришедший из жаркой Бразилии, проходит весь летний отпускной сезон французов. Радио и телевидение без устали повторяют ласковую тропическую мелодию, в дискотеках снова и снова требуют «Ламбаду». Более ста танцевальных клубов выписали из Бразилии профессиональных танцоров для выступлений на сцене и обучения посетителей. Записи расходятся с невероятной скоростью.

Как и всякое явление массовой моды, невероятный успех этого танца во Франции имеет свое объяснение. Вполне серьезные специалисты занялись толкованием этого общественного явления и в своих выводах довольно единодушны — молодежи надоели индивидуальные танцы, в которых каждый выделывает собственные па. В «Ламбаде» кавалер ведет даму, движения танца красивы, грациозны, стремительны, сложны. «Вот уже 20 лет люди танцуют в одиночку, — поясняет Оливье Лорсак, один из тех, кто стоит у истоков новой моды, — «Ламбада» восстанавливает пару в танце, возвращает эту форму общения».

Феномен «Ламбады» имеет и коммерческую сторону. Введение этой моды во Франции стало делом рук группы деятелей «шоу-бизнеса», почувствовавших изменение спроса публики. Именно они тщательно изучили в Бразилии этот танец, затем с французской телекомпанией ТФ-1 был заключен контракт на съемку видеоклипа и на его показ (в общей сложности 250 раз в течение двух месяцев), найден спонсор — фирма, выпускающая безалкогольный напиток «Оранжина», подписано соглашение с компанией грамзаписи, подготовлена мощная рекламная кампания. Условия для успеха заморской диковинки были созданы.

Результат этих усилий уже известен — под томную «Ламбаду» проходит летний отдых французов — от подростков до людей куда более почтенного возраста. Танец уже завоевал Бельгию, Италию и Швейцарию, появился в Испании, Нидерландах, Португалии и ФРГ.



● Пятидесятидвухлетний метрдотель Такеши Сайто стал победителем ежегодно проводимого в Японии конкурса на лучшие усы и бороду.

Обладатель столь шикарных усов и бороды за победу в конкурсе получил в качестве приза две тысячи сто шестьдесят долларов.

НА СНИМКЕ: победитель конкурса Такеши Сайто.

Попытался ограбить банк...

«Совершена попытка ограбить отделение «Бэнк оф Америка» на улице Маркет-стрит в Сан-Франциско». Эта новость быстро облетела местные газеты, радио и телестанции. И хотя сенсационной ее назвать никак нельзя, поскольку ограбления банков в Калифорнии, увы, не такая уж редкость, сообщение привлекло к себе внимание. Дело в том, что неудачливым «грабителем» оказался слепой и частично потерявший слух 34-летний Ричард Данбар.

Он и не думал оказывать сопротивления во время ареста, а, очутившись за решеткой, поведал журналистам историю, которую можно сравнить лишь с новеллами американского писателя О. Генри.

«Это был шаг отчаяния. Передо мной стоял выбор: либо ограбить банк, либо покончить с собой», — говорит Данбар.

Как сообщила полиция, ранее Данбар никогда не состоял на полицейском учете и не нарушал закон. Он потерял зрение и стал с трудом говорить, когда стал случайной жертвой уличной перестрелки в городе Финикс (штат Аризона) в 1980 году. В Сан-Франциско он приехал в надежде сделать операцию и устранить хотя бы дефект речи, однако в итоге лишился последних сбережений и оказался на улице.

По словам Данбара, местные благотворительные организации проявляли сочувствие, но не могли оказать ему реальную помощь. «Куда бы я ни обращался, в том числе и в «Армию спасения», везде получал ответ: «У нас нет приютов для слепых. Помочь, к сожалению, ничем не можем».

«Я дошел до крайней точки и... отправился в банк, — рассказал Данбар. — Я даже попросил кого-то проводить меня до ближайшей банковской конторы. Подойдя к одному из кассиров, я протянул записку со словами: «Это ограбление. Дайте мне денежные купюры в 100, 50 и 20 долларов». Я знал, что терять мне нечего и в случае ареста хуже не будет. Более того, в тюрьме я буду огражден от тех опасностей, которым каждый день подвергаюсь на улице.

* * *

● Реклама — двигатель торговли. В наши дни это уже знают все. И небольшие проспекты, и короткие ролики по телевидению, и гигантские, увеличенные в несколько десятков раз макеты товаров на людных улицах западноевропейских городов делают свое прибыльное дело. В Мадриде наручные часы одной из швейцарских компаний «разместились» на стене 32-этажного здания и даже ходят, показывая точное время (на снимке).

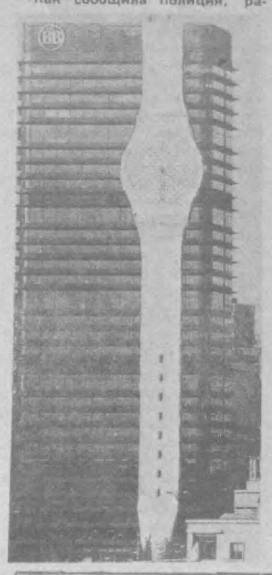

Редактор
Э. М. ЭРНАЗАРОВ.

ЧТО • ГДЕ • КОГДА • ЧТО • ГДЕ • КОГДА • ЧТО

Министерство культуры Узбекской ССР

ГОСУДАРСТВЕННЫЙ ОРДЕНА ТРУДОВОГО КРАСНОГО ЗНАМЕНИ АКАДЕМИЧЕСКИЙ БОЛЬШОЙ ТЕАТР ОПЕРЫ И БАЛЕТА УзССР им. А. НАВОИ

НА СЦЕНЕ ДВОРЦА ДРУЖБЫ НАРОДОВ СССР им. В. И. ЛЕНИНА

ГАСТРОЛИ

лауреатов «Золотой медали» Международного конкурса артистов балета в Варне
Сесилии КЕРЧЕ,
Максимилиана ГЕРРА
(Аргентина)
В БАЛЕТАХ:
23 сентября
П. Чайковский
«ЛЕБЕДИНОЕ ОЗЕРО».
24 сентября
А. Адан
«ЖИЗЕЛЬ».

Начало — в 19 час. 30 мин.
Принимаются коллективные заявки по телефонам: 33-90-81, 33-33-44.

Министерство культуры Узбекской ССР

ГОСУДАРСТВЕННЫЙ ОРДЕНА ТРУДОВОГО КРАСНОГО ЗНАМЕНИ АКАДЕМИЧЕСКИЙ БОЛЬШОЙ ТЕАТР ОПЕРЫ И БАЛЕТА УЗБЕКСКОЙ ССР им. А. НАВОИ

РЕПЕРТУАР:

2 сентября — **Иоланта.**
3 сентября — в 12.00 **Чиполлино,** в 19.00 **Кармен.**
5 сентября — **Проделки Майсары.**
6 сентября — **Сотворение мира.**
7 сентября — **Князь Игорь.**
8 сентября — **Раймонда.**
9 сентября — **Севильский цирюльник.**
10 сентября — в 12.00 **Волшебная лампа Аладдина,** в 19.00 **Томирис.**
12 сентября — **Анда.**
13 сентября — **Бахчисарайский фонтан.**
14 сентября — **Тахир и Зухра.**
15 сентября — **Одноактные балеты.**
16 сентября — **Паяцы.**
17 сентября — в 12.00 **Василиса Прекрасная,** в 19.00 **Дон Карлос.**
19 сентября — **Фауст.**
20 сентября — **Дон Кихот.**
21 сентября — **Хивинский орден.**
22 сентября — **Чио-Чио-Сан.**
23 сентября — **Концерт.**
24 сентября — в 12.00 **Кот в сапогах,** в 19.00 **Сказки Гофмана.**
26 сентября — **Зебуниссо.**
27 сентября — **Поклонись солнцу.**
28 сентября — **Отелло.**
29 сентября — **Спящая красавица.**
30 сентября — **Петр I.**

Билеты продаются в кассе театра с 10.00 до 19.30, перерыв — с 14 до 15.00.

Справки по телефонам: 33-90-81, 33-33-44.

Министерство культуры Узбекской ССР
Узбекская государственная филармония
им. М. Кари-Якубова

ДВОРЕЦ ДРУЖБЫ НАРОДОВ СССР им. В. И. ЛЕНИНА

Впервые в СССР
29, 30 августа в 20.00

ДЕБОРА БРАУН
(США)
и оркестр под руководством
ОЛЕГА ЛУНДСТРЕМА.

Реализация билетов в кассах дворца.
Справки по телефонам: 45-93-63, 33-73-10.

КРУЖАТСЯ ДИСКИ...

И зазвучат для вас любимые мелодии. Может быть, это русские песни, может быть, эстрадные или национальные и, конечно же, классическая музыка в исполнении известных мастеров.

А малышам понравятся сказки, где, переплетаясь с популярным сюжетом, зазвучат веселые песенки.

В магазинах Ташкультторга в широком ассортименте имеются грампластинки: ЭСТРАДНЫЕ, КЛАССИЧЕСКИЕ, ДЖАЗОВЫЕ, ДЕТСКИЕ, А ТАКЖЕ ИЗГОТОВЛЕННЫЕ ПО ЛИЦЕНЗИЯМ ЗАРУБЕЖНЫХ ФИРМ.



СООБЩАЕМ АДРЕСА МАГАЗИНОВ:

№ 8/3 — ул. К. Маркса. Часы работы — с 10 до 20.00, перерыв — с 14 до 15.00, выходной день — понедельник.
№ 9/1 — Алайский рынок. Часы работы — с 9 до 19.00, перерыв — с 14 до 15.00, без выходных дней.
№ 10 — ул. Жуковского, 2. Часы работы — с 10 до 19.00, перерыв — с 14 до 15.00, выходной день — воскресенье.
№ 11/1 — Госпитальный рынок. Часы работы — с 9 до 19.00, перерыв — с 14 до 15.00, без выходных дней.
№ 16 — Сергели (торговые ряды). Часы работы — с 10 до 20.00, перерыв — с 14 до 15.00, выходной день — понедельник.

Ташкультторг.

Узбекское рекламное производственное предприятие ВПО «Союзреклама»
(телефон 45-37-24).

ИНФОРМАЦИОННО-ВЫЧИСЛИТЕЛЬНЫЙ ЦЕНТР Госстроя Узбекской ССР

РЕАЛИЗУЕТ

по остаточной стоимости ЭВМ «ЕС-1035».

ЭВМ имеет широкий набор периферийных устройств. Все оборудование полностью работоспособно.

За справками обращаться по адресу: г. Ташкент, ул. Пролетарская, 17. Телефон 33-12-84.

ВНИМАНИЕ, КНИГОЛЮБЫ!

«Эта экспедиция в Африку была особенной, полной приключений и необыкновенных событий, в которых были отчасти повинны мой друг Маррей и его юные помощники...».

Прекрасно иллюстрированная книга **Йосефа Вагнера и Нади Шнейдеровой «ЦАРЬ ЗВЕРЕЙ НЕ ЛЕВ»** предназначена для вас, любители приключений, экзотической природы Африки и не менее экзотических животных.

Издательство «Обзор», Братислава, 1989 г., издание 3.

Цена — 10 рублей.

ЕСЛИ ВЫ ПОСЕТИТЕ КНИЖНЫЙ МАГАЗИН № 28 «ДРУЖБА»

по улице Ленина, 40, телефон для справок 56-44-40, вы станете обладателем книги «ЦАРЬ ЗВЕРЕЙ НЕ ЛЕВ».

Горкниготорг «Ташкнига».

ТАШКЕНТСКОЕ ПРОИЗВОДСТВЕННОЕ ОБЪЕДИНЕНИЕ «МЕТАЛЛООБРАБОТКА»

ПРИГЛАШАЕТ НА РАБОТУ

постоянную, временную и по совместительству, в дневную и вечернюю смены:

жестянщиков, штамповщиков, слесарей-наладчиков кузнечно-прессового оборудования, **слесарей-ремонтников, газоэлектросварщиков,** а также **рабочих, не имеющих специальности; инженеров-технологов** по металлообработке, **конструкторов I, II категории, инженера** по технике безопасности, **машинистку.**

Система оплаты труда в зависимости от специальности — сдельно-премиальная и повременно-премиальная.

За подробной информацией обращаться по адресу: г. Ташкент, проспект Космонавтов, 6 — центр по трудоустройству.

ШКОЛА-МАГАЗИН «ЕШЛИК»
Главного управления торговли
Ташгорисполкома
ПРОВОДИТ ОЧЕРЕДНОЙ ПРИЕМ
на
6-МЕСЯЧНЫЕ КУРСЫ
ПО ПОДГОТОВКЕ КОНТРОЛЕРОВ-КАССИРОВ
И НА 4-МЕСЯЧНЫЕ
МЛАДШИХ ПРОДАВЦОВ ПРОДОВОЛЬСТВЕННЫХ ТОВАРОВ.

Принимаются без экзаменов девушки в возрасте от 16 до 25 лет с 8- и 10-классным образованием имеющие прописку в городе Ташкенте.

Учащимся выплачивается стипендия в размере от 50 до 64 рублей в месяц и время обучения засчитывается в трудовой стаж.

Одновременно учащиеся могут учиться в вечерней школе или торговом техникуме.

Окончившим школу-магазин «Ешлик» дается направление на работу в крупные магазины, и им предоставляется возможность на льготных условиях поступать на вечернее отделение техникума советской торговли.

Обучение проводится на русском и узбекском языках.

Наш адрес: г. Ташкент, ул. Кафанова, 65 (трамваи: 1, 2, 5, 8, 9, 10, 14, 16). Справки по телефону 55-75-15.

УТЕРЯННЫЕ

круглую печать и угловой штамп кооператива «Торжество» при Ташкентском концертно-эстрадном объединении музыкальных ансамблей;

печать, выданную Фрунзенскому специализированному пусконаладочному управлению № 6 для участка № 4,

СЧИТАТЬ НЕДЕЙСТВИТЕЛЬНЫМИ.

Ташгосцирк



(площадь Хадра)

ОТКРЫТИЕ СЕЗОНА
1989-90 гг.
НОВАЯ ПРОГРАММА,
ПОСВЯЩЕННАЯ 70-ЛЕТИЮ СОВЕТСКОГО ЦИРКА.

БОЛЬШАЯ РАЗНООБРАЗНАЯ ПРОГРАММА
АРТИСТОВ МОСКОВСКОГО ЦИРКА.
В 2-х ОТДЕЛЕНИЯХ.

Начало представлений: в 19.30, в субботу — в 16 и 19.00, в воскресенье — в 12, 15, 18.00.

Открыта предварительная продажа билетов. Принимаются заявки на коллективные посещения.

Заявки зрителей сельской местности обслуживаются вне очереди.

Касса работает без выходных с 10 до 20.00.
Справки по телефонам: 44-35-91, 44-34-84, 44-28-04.

ВНИМАНИЮ ОПТОВОГО ПОКУПАТЕЛЯ!

МЕЛОЧИ НУЖНЫЕ, МЕЛОЧИ ВАЖНЫЕ...



Как часто мы пренебрегаем ими! А ведь зачастую они делают нашу жизнь гораздо удобнее, становятся незаменимыми помощниками в быту.

ПРЕДЛАГАЕМ ВАШЕМУ ВНИМАНИЮ НОВИНКИ — «МЕЛОЧИ», которые, несомненно, получат самую высокую оценку их владельцев.

МЯСООТБИВАТЕЛЬ поможет хозяйке легко и быстро отбить мясо или овощи. Удобен в обращении, имеет красивый внешний вид. Цена — 2 руб. 20 коп.

ЛОТОК для столовых приборов (пластмассовый) — ножи, вилки и ложки всегда будут храниться в идеальном порядке. Цена — 1 руб. 70 коп.

ТАЛОНОДЕРЖАТЕЛЬ — эту новинку оценят автолюбители и водители-профессионалы. При помощи талонодержателя технический паспорт крепится на лобовое стекло в салоне автомобиля. Цена — 70 коп.

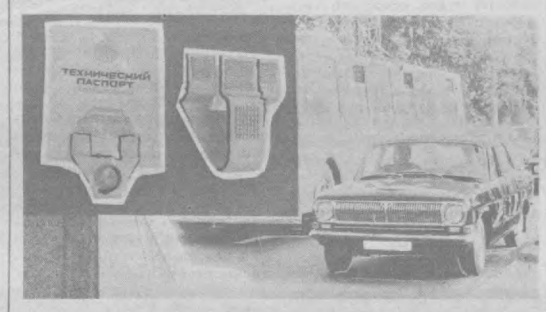

Ташкентская межобластная база «Узхозторг» (телефон 96-07-12).
Узбекское рекламное производственное предприятие ВПО «Союзреклама» (телефон 45-37-24).

НИЧТО ТАК БЛАГОТВОРНО НЕ ВЛИЯЕТ НА ЛЕЧЕНИЕ ЭКЗЕМЫ, ФУРУНКУЛОВ, ОЖОГОВ, УДАЛЕНИЕ МОЗОЛЕЙ, КАК ПРОПОЛИС — КЛЕЙКОЕ, СМОЛИСТОЕ ВЕЩЕСТВО, СОБРАННОЕ ПЧЕЛАМИ С РАЗНЫХ РАСТЕНИЙ И ПЕРЕРАБОТАННОЕ ИМИ В УЛЬЕ.

В этом поистине целебном бальзаме содержится 55% растительных смол, 10% эфирных масел, 30% воска и 5% цветочной пыльцы.

Он незаменим при заболеваниях верхних дыхательных путей и легких, слизистой оболочки ротовой полости, хронических колитах, тугоухости.

Курс лечения прополисом поможет избавиться от парадонтоза и кариеса зубов. Ценным свойством этой пчелиной продукции является то, что она совершенно безвредна для организма человека.

ПРОПОЛИС ВЫ МОЖЕТЕ ПРИОБРЕСТИ В СПЕЦИАЛИЗИРОВАННОМ МАГАЗИНЕ ФИРМЫ «МЕД»

по адресу: Сабир-Рахимовский район, массив Каракамыш, 1/4, дом 26 (троллейбусы: 7, 10; трамваи: 10, 27, остановка «Таксопарк»).

УВАЖАЕМЫЕ ТАШКЕНТЦЫ И ГОСТИ СТОЛИЦЫ!

РЕСПУБЛИКАНСКОЕ ОПТОВО-РОЗНИЧНОЕ ОБЪЕДИНЕНИЕ «АЛМАЗ»

ОКАЗЫВАЕТ ДОПОЛНИТЕЛЬНЫЕ УСЛУГИ НАСЕЛЕНИЮ

ПО СКУПКЕ ИЗДЕЛИЙ ИЗ ДРАГОЦЕННЫХ МЕТАЛЛОВ:

различные украшения из драгоценных металлов,
монеты,
кустарно-художественные изделия из драгоценных металлов,
коронки зубные,
изделия для сервировки стола из серебра.

Оплата за скупленные изделия производится согласно прейскуранту. Лица, сдающие изделия, предъявляют паспорт.

Режим работы — с 10 до 18.00, перерыв — с 14 до 15.00, выходной день — понедельник.

Адрес скуппункта: г. Ташкент, массив Чиланзар, квартал Г 9 «а» (трамваи: 14, 15; автобусы: 2, 13, 70, остановка «Чолпон-Ата»).

ТЕАТР

ГОСУДАРСТВЕННЫЙ АКАДЕМИЧЕСКИЙ БОЛЬШОЙ ТЕАТР ОПЕРЫ И БАЛЕТА УЗБЕКСКОЙ ССР им. А. НАВОИ — 24 августа в 19.00 **Кармен,** 25 августа в 19.00 **Поэма двух сердец.**

КИНО

24 АВГУСТА

Художественные фильмы:

Дворец искусств — «ОН НАЧИНАЕТ СЕРДИТЬСЯ», «ПАПАШИ» (большой зал, 17, 20.00), «МСТИТЕЛЬ» (17, 19.30).

Дружба — «БОЛЕЗНЬ ЛЮБВИ» (17, 18, 20.00).

Москва — «БОЛЕЗНЬ ЛЮБВИ» (18.30, 20.40).

Ватан — «ДВОЙНИК» (по нечетным, 20.40).

Им. Н. Ярматова — «ПУТЕШЕСТВИЕ НЭТТИ ГАН» (по четным).

50 лет Ташсовета — «АЭЛИТА, НЕ ПРИСТАВАЙ К МУЖЧИНАМ» (по четным, 21.30).

Им. Лисунова — «БОЛЕЗНЬ ЛЮВВИ» (17, 20.00).

25 АВГУСТА

Художественные фильмы:

Дворец искусств — «ОН НАЧИНАЕТ СЕРДИТЬСЯ», «ПАПАШИ» (большой зал, 11, 14, 17, 20.00), «МСТИТЕЛЬ» (12, 14.30, 17, 19.30).

Дружба — «БОЛЕЗНЬ ЛЮБВИ» (11, 14, 15, 17, 18, 20.00).

Москва — «БОЛЕЗНЬ ЛЮБВИ» (11, 13.30, 16, 18.30, 20.40).

Им. К. Ярматова — «ДВОЙНИК» (по четным).

50 лет Ташсовета — «АЭЛИТА, НЕ ПРИСТАВАЙ К МУЖЧИНАМ» (по четным, 21.30).

ТЕЛЕФОНЫ АВТООТВЕТЧИКОВ:

Дворец искусств	— 44-39-51.
25 лет УзССР	— 53-65-87
Тинчлик	— 58-34-88
Нукус	— 46-70-69
Искра	— 39-14-59
Восток	— 91-14-61

ЦИРК

24, 25 АВГУСТА в 19.00 выступление артистов Московского цирка, программа, посвященная 70-летию советского цирка.

СРЕДНЕЕ ПРОФЕССИОНАЛЬНО-ТЕХНИЧЕСКОЕ УЧИЛИЩЕ № 2 ПОЛИГРАФИСТОВ им. С. И. СТРЕЛКОВА ОБЪЯВЛЯЕТ ПРИЕМ УЧАЩИХСЯ

на 1989-90 учебный год.

Училище готовит **операторов фотонаборной электронной установки, корректоров-наборщиков, печатников офсетной печати, наборщиков, линотипистов, печатников и переплетчиков** со средним образованием.

Принимаются юноши и девушки в возрасте 15—18 лет с образованием 8—10 классов.

Принятые на учебу с образованием 8 классов обучаются 3 года и получают диплом о полном среднем образовании и профессии.

Учащиеся обеспечиваются бесплатно трехразовым питанием и одеждой. Принятые на учебу с образованием 10 классов обучаются год и обеспечиваются стипендией в размере 30 руб. в месяц. Окончившие 9 классов принимаются на II курс.

Окончившие училище с отличием направляются на учебу в Московский и Львовский полиграфические институты, в Ташкентский институт текстильной промышленности на полиграфическое отделение.

Обучение ведется на узбекском и русском языках.

Особо нуждающиеся обеспечиваются общежитием.

В училище работают 6-месячные курсы кройки и шитья, кружки художественной самодеятельности и спортивные секции.

Начало занятий — 1 сентября.

Поступающие должны представить документы: заявление на имя директора училища, автобиографию, свидетельства: о рождении или паспорт, об образовании (подлинник); 6 фотокарточек (3×4).

Адрес училища: г. Ташкент, Чиланзарский район, ул. Нурхон, 21 (метро — станция «50 лет СССР»; троллейбус 13, автобус 33, остановка «Бурджар»).

Педагогический коллектив Ташкентского юридического техникума глубоко скорбит по поводу смерти заместителя директора техникума по учебной части

САЛИЕВА Тулкина

и выражает искреннее соболезнование родным и близким покойного.

Коллектив дирекции по эксплуатации холодильно-компрессорных установок при жилищном управлении Ташгорисполкома выражает глубокое соболезнование начальнику холодильной станции Дворца дружбы народов СССР им. В. И. Ленина В. Н. Когаю в связи с кончиной его матери

КОГАЙ
Зои Григорьевны.

Вечерний ТАШКЕНТ

Издается самостоятельно на русском и узбекском языках.
Выходит ежедневно, кроме воскресенья.

Орган Ташкентского горкома Компартии Узбекистана и городского Совета народных депутатов.
Ордена Трудового Красного Знамени типография Издательства ЦК Компартии Узбекистана, г. Ташкент.

Адрес редакции:
700083, г. Ташкент, ул. Ленинградская, 32.

ТЕЛЕФОНЫ ОТДЕЛОВ: партийного и советского строительства и пропаганды — 32-57-83, 32-53-38; экономики и капитального строительства — 33-08-74, 32-55-34; социально-бытовых проблем (по вопросам городского хозяйства, торговли и быта — 32-56-83; науки и учебных заведений — 33-45-84; военно-патриотического воспитания, физкультуры и спорта — 33-28-95; культуры — 32-56-80; информации — 32-53-78); писем и массовой работы — 33-29-70, 32-53-79; общественной редакции — 33-99-42, 32-53-66; «Ташкентская неделя» — 32-56-84; объявлений — 33-81-42; для замечаний и предложений по доставке — 067.

Р. 06986. Тираж 170320. Б. 2221. Индекс — 64691.