Вечерний Ташкент

Пролетарии всех стран, соединяйтесь!

Орган Ташкентского горкома Компартии Узбекистана и городского Совета народных депутатов

ГАЗЕТА ВЫХОДИТ С 1 ИЮЛЯ 1966 ГОДА ◉ № 27 (6. 218) ◉ Вторник, 3 февраля 1987 года ◉ Цена 3 коп.

Интервью с участником Пленума ЦК КПСС

ЖИТЬ И РАБОТАТЬ ПО СОВЕСТИ

Вся страна с большим вниманием следила за работой январского Пленума ЦК КПСС. Сегодня его решения широко обсуждаются во всех трудовых коллективах.

Сейчас каждую свободную минуту Владимир Туйчиевич Адылов среди людей—товарищей по бригаде, цеху. Член Центральной Ревизионной Комиссии КПСС, бригадир токарей механосборочного цеха авиационного производственного объединения В. Т. Адылов участвовал в работе Пленума ЦК партии. Он встретился с нашим корреспондентом.

— Владимир Туйчиевич, каковы ваши впечатления о работе январского Пленума ЦК КПСС?

—Жаль, что нельзя в словах передать ту атмосферу, которая царила на нем. Январский Пленум не был похож на предыдущие. И в докладе Михаила Сергеевича Горбачева, и в выступлениях участников Пленума ЦК партии открыто говорилось о том, о чем раньше предпочитали или умалчивать, или говорили между собой, что называется, «за закрытыми дверями». Во-вторых, участникам Пленума была дана возможность заблаговременно ознакомиться с тезисами доклада Михаила Сергеевича Горбачева, с проектом Закона о государственном предприятии (объединении), а также с обзором писем трудящихся о перестройке и кадровой политике. Это позволило всесторонне и глубоко проанализировать вопросы, вынесенные в повестку дня, сразу же приступить к предметному обсуждению.

Обмен мнениями, предложениями, опытом шел не только при обсуждении доклада Михаила Сергеевича Горбачева, но и в перерывах между заседаниями. Со многими из участников Пленума я познакомился еще на XXVII съезде партии. И, конечно же, мы в первую очередь говорили о том, что сделал каждый по выполнению съездовских решений, что из задуманного удалось претворить в конкретное дело.

— Встречаясь с рабочими, рядовыми коммунистами, нередко слышишь о том, что зачастую, предъявляя к ним высокие требования, руководители и специалисты не всегда спешат предъявить такие же требования себе. Что вы скажете об этом?

— Согласен. Бывает, что порой иные руководители, оправдывая недостатки, ссылаются на несознательность рабочих, на их нежелание перестраиваться в работе. Услышав подобное, не могу оставаться спокойным. Хочется сказать такому руководителю: «Полно! Рабочий класс всегда был и остается самым сознательным. Не стоит по отдельным лентяям, разгильдяям судить о всем трудовом коллективе». Да и те же лентяи и разгильдяи во многих случаях порождены теми стилем и методами работы, организацией труда, которые порождали безответственность, погоню за цифрами, отрыв дела от слова.

Вот и на Пленуме ЦК КПСС не раз подчеркивалось, что у рабочих, простых тружеников перестройка занимает порой гораздо меньше времени, чем у управленческого аппарата. Сами рабочие сегодня решительно борются с любителями «сачковать», выпить, бракоделами и прогульщиками, освобождаются от тех, кто позорит или тянет коллектив назад.

И у нас многие труженики не только могут, но и хотят работать лучше, производительнее, качественнее. Но нередко желание не подкрепляется созданием для этого условий.

Взять хозрасчет. О его преимуществах и выгодах никому, думается, говорить не надо. А «идет» он тяжело. В чем дело? В том, что для его внедрения необходимы и определенные условия. Главное —ритмичность производства. Но авралы и штурмовщина еще не изжиты. У объединения многие сотни поставщиков в разных городах страны. Задержись с поставками один из них — сбивается ритм всей технологической цепочки. А подобных задержек немало. Кто виноват? Рабочие? Вряд ли. Где же многочисленные службы снабжения? Почему руководители и специалисты «работают» с поставщиками лишь с помощью телеграмм, телефонных звонков и «толкачей», а не могут призвать тех к порядку? Почему не может навести порядок министерство?

И не в том ли проявляется сознательность рабочих, что они, понимая ситуацию, выходят в конце месяца на работу и в выходные дни, трудятся сверхурочно? И не говорите, что все это из-за повышенной оплаты. Главное здесь — рабочая совесть, честь предприятия, ответственность перед страной за выполнение плана. Но сколько можно мириться с авралами? Сколько можно прикрывать энтузиазмом и ударным трудом рабочих коллективов чью-то халатность и безответственность?

Другой вопрос. Сегодня часто слышишь призывы о том, что к работе надо подходить творчески. А что за словами? Порой, к примеру, чтобы внедрить рацпредложение, приходится вместо трех месяцев биться два(!) года. Сколько изобретений положено «под сукно»? Волокита отбивает всякое желание заниматься рационализацией. Столкнувшись с ней раз, человек задумывается: а стоит ли тратить силы и нервы для внедрения своей задумки?

А взять внедрение новой техники и оборудования. Сегодня его устанавливается немало, в том числе и в объединении. Но, устанавливая новый станок с ЧПУ или автоматизированную линию, не всегда задумываются о том, кто будет на них работать. До сегодняшнего дня у нас нет четкой и эффективной системы подготовки специалистов, умеющих правильно обращаться с современным оборудованием, в котором широко используется электроника. А тем временем немало высокопроизводительных и, что немаловажно, дорогостоящих станков и линий, автоматов либо стоят, либо загружены не полностью.

— Один из главнейших вопросов, рассмотренных на Пленуме ЦК КПСС, — дальнейшая демократизация советского общества, в частности применение выборных начал при формировании руководящих кадров предприятий...

— Можно не продолжать: вопрос ясен. Думаю, что сегодня его горячо обсуждают в каждом коллективе. Выборность необходима. Нередко возникают ситуации, когда в коллективе все видят, что руководитель или специалист «не тянет». Но менять не спешат. Ищут замену, чаще всего на стороне, или дожидаются, пока человек вконец не завалит дело. Только тогда применяют меры. Всем известно, что до недавних пор, а кое-где и сейчас проштрафившихся, разваливших работу руководителей пересаживают в другое руководящее кресло. Всем известно и выражение «номенклатурная орбита»...

А если подумать, если присмотреться, то в любом коллективе можно найти хорошо знающих дело людей, имеющих неплохие организаторские способности, пользующихся авторитетом и уважением в коллективе. При определенной подготовке их смело можно выдвигать на руководящие должности.

У нас в объединении выборы бригадиров практикуются давно. Ежегодно каждый бригадир держит своеобразный экзамен перед товарищами. И, честно говоря, в конце года я не уверен, что ребята выберут именно меня. Подобная система не позволяет расслабляться, заставляет постоянно совершенствовать и профессиональное мастерство, и организаторские навыки, повышать уровень знаний. Не ослабляет ли выборность единоначалия? Нет. Если меня выбрали — значит доверяют.

Бригадиров у нас выбирают. А дальше? Много ли можно привести примеров, подобных тому, как коммунист Джамалитдин Абдурахманов из токарей «вырос» до старшего мастера? Пока, к сожалению, мало. Одна из причин — отсутствие приемлемых форм обучения высококвалифицированных рабочих.

Хочу обратить внимание на то, что, наверное, нашлись уже горячие головы, которые поняли дальнейшую демократизацию на производстве однобоко и сейчас рассуждают, что выборы следует проводить немедленно. Любыми правами надо уметь пользоваться умело и продуманно. И кандидатов на любой пост необходимо готовить, учить и воспитывать. Иначе можно наломать дров и принести делу больше вреда, чем пользы. Об этом нельзя забывать.

— Владимир Туйчиевич, в докладе Михаила Сергеевича Горбачева особо подчеркнуто, что перестройка требует высокой ответственности каждого: «Работать по-новому —энергично, творчески, скажу еще раз — по совести, должны все — рабочие, колхозники, интеллигенция, в общем все — от трудового коллектива до Центрального Комитета КПСС и правительства». В связи с этим и вопрос. Практически каждый у нас видит недостатки в различных сферах жизни, сталкивается с ними. Многие говорят о них, и не только между собой, но и с трибун. А вот борются с ними, стараются устранить далеко не все. Как вы оцениваете подобное положение?

— На Пленуме еще раз было подчеркнуто, что преобразования в стране носят поистине революционный характер. А это значит — борьба. Нейтральных позиций здесь быть не может. Или ты перестраиваешься сам, или... В любом другом случае — ты против. Резко? Может быть. Но иначе сегодня ставить вопрос нельзя. Выжидать, перестраховываться, действовать по-старому— значит тормозить перестройку, наносить ей вред.

Это я и о бюрократах, которых еще хватает. Это и о тех, кто не привык брать ответственность на себя, работает лишь по указке «сверху», а без этого и шагу шагнуть боится. Мало того, подобные люди сочинили немало инструкций, ограничивающих инициативу, самостоятельность, требующих согласовывать любые вопросы.

У нас еще случается, что технолог тратит на подготовку необходимой документации 15 минут, а согласовывает ее, собирает подписи часа три. Порой для решения пустячного вопроса составляется бумага со множеством подписей. Зачем? Коллегиальность принятия решений? Нет — это перестраховка. Ведь в случае чего и конкретного виновника не найти — вон сколько подписей! Разумеется, надо контролировать, надо советоваться, но ведь немало и мелочной опеки, недоверия своим кадрам, что и порождает у них со временем боязнь принять самостоятельное решение, взять на себя ответственность.

Там, где долгие годы не давали хода инициативе, творчеству, где не обращали внимания на предложения и мнения «снизу», там «воспитали» чисто исполнителей, которые свыклись с мыслью, что думают и решают за них «наверху». Сломать подобную устоявшуюся психологию нелегко.

Подобные ошибки породили и иждивенчество. Оно сегодня очень опасно, тормозит перестройку. Многие привыкли, что кто-то должен решать вопросы, кто-то обязан наводить порядок. Вот почему на Пленуме еще раз было подчеркнуто, что перестройка должна вестись не отдельно «наверху» и «внизу», а единым фронтом, на всех уровнях. И ответственность за ее успех, а значит и за будущее нашей Родины, должна быть единой для всех, начиная от руководства и кончая каждым гражданином. Иначе решить те сложные задачи, которые поставлены перед нами, сегодня невозможно.

А решать их надо. Напомню слова из доклада Михаила Сергеевича Горбачева о необходимости перестройки: «Такой коренной поворот необходим, ибо другого пути у нас просто нет. Отступать нам нельзя и отступать некуда». Вдумайтесь в эти слова. Задумайтесь над ними. Задумайтесь серьезно, проникнувшись ответственностью за дальнейшую судьбу и развитие нашей страны. Это очень важно. Для каждого. Для всех нас.

Интервью вел
С. ЛИ.

Наш современник



Цель творчества—самоотдача...

Если спросить у Александра Яковлевича Черняка, руководителя группы отдела автоматики, телемеханики и связи государственного проектно-изыскательского института «Ташгипротранс», что он больше всего ценит в своей работе, он ответит коротко: творчество. Да, именно творчество, которое необходимо и при разработке новых машин и станков, и при конструировании «голубых кораблей», и при создании проектов, одним словом, всюду, где трудится человек, по-настоящему увлеченный своим делом.

Это стремление к творчеству побудило Александра Яковлевича, выпускника Ташкентского техникума железнодорожного транспорта, сразу же после прихода на работу в институт поступить учиться на вечернее отделение ТашИИТа, работать, глубоко вникая в дело, знакомиться с техническими новинками.

В ту пору, когда он двадцать лет назад начинал работать, на железной дороге «господствовала» полуавтоматика. Ныне же задача его группы — проектирование автоматических и телемеханических систем. По проектам группы Черняка действуют диспетчерские на Среднеазиатской, Западно-Казахстанской, Целинной железных дорогах. Сейчас они работают над проектированием диспетчерской централизации на линии Термез —Душанбе Среднеазиатской железной дороги, Чарджоуском отделении дороги. Непосвященному создание таких центров мало что скажет, а железнодорожники знают, как много они выигрывают от их создания. Ведь здесь предусматривают не только автоматический перевод стрелок и сигналов на многочисленных разъездах, но и дают экономию средств, людских ресурсов повышают оперативность.

— Сегодняшнее время требует от каждого деловой отдачи, — говорит Александр Яковлевич. — Именно поэтому наша группа одной из первых в институте ввела у себя личные карточки по учету коэффициента трудового участия. Что это нам дало! Прежде всего повысилась ответственность. Каждый старается работать так, чтобы коэффициент его участия в общем деле был не ниже, а выше, чем у коллег.

Введение КТУ оправдало себя. И сейчас уже группа подумывает о введении бригадного подряда, о том, чтобы можно было и меньшим составом выполнить порученную работу.

Настрой каждого трудового коллектива определяет, руководитель. И это понимает Черняк, стремящийся к тому, чтобы каждому было интересно работать. При его непосредственном участии созданы пособия в помощь проектировщикам, которые ныне используют в работе весь отдел автоматики, телемеханики и связи. Они помогают сокращать время проектирования, исключают ошибки, а значит, повышают качество работ.

НА СНИМКЕ: А. Я. Черняк.

Фото Т. Каримова.

XX съезду ВЛКСМ—двадцать ударных недель!

Дружбой сильны

Комсомольско - молодежные бригады экспериментального завода строительных материалов НПО «Силикат» несут вахту ударной недели, посвященной X съезду комсомолии страны.

Предсъездовская вахта заметно активизировала производственную и общественную деятельность комсомольско-молодежных бригад. На днях коллектив завода принял социалистические обязательства на второй год пятилетки, решив ознаменовать 70-летие Великого Октября новыми трудовыми успехами. Определено, например, выполнить годовой план по производству и реализации продукции 29 декабря, повысить производительность труда сверх задания на 0,5 процента, выпустить немало строительно-стеновых материалов, в частности 200 тысяч штук жженого кирпича, механизировать тяжелые ручные работы на формовочном участке кирпичного производства и т. д.

Бригада по производству кирпича Шерали Бекмурзаева достигла высокой выработки. Это позволило ей выполнить месячный план 26 января и до конца месяца выдать на строительные объекты Главташкентстроя дополнительно около 100 тысяч штук жженого кирпича.

Успех — результат совершенствования технологии, передовых методов труда, модернизации производства. Так, ввод в действие формовочного пресса с модернизированным рольгангом поднял производительность труда на 5 процентов, улучшилось и качество продукции. В совершенствовании оборудования, его установке и наладке приняли вместе с рационализаторами завода самое живое участие комсомольцы бригады. В конце прошлого года также совместно здесь был внедрен важный технопроцесс — отделение сырьевых добавок (ангренских глин) шликерным методом. Это повысило марочность строительных материалов.

Комсомольско - молодежная бригада Ш. Бекмурзаева трудится в три смены. В ней организовано четыре «сквозных» звена. Хозяева участка, молодые производственники, хорошо видят, что надо сделать, чтобы повысить производительность, облегчить труд.

Здесь стараются каждую рабочую минуту отдать делу. Не считаясь со временем трудятся загрузчик тоннельных печей Равшан Камалов, транспортировщик Абдугафар Халилов, бульдозерист Акмал Насымов и другие.

На стекловаренном участке лидирует в соревновании комсомольско-молодежная бригада Митхата Сагманова. И здесь немало сделано по замене морально устаревшего оборудования, осуществлена механизация погрузочно - разгрузочных работ. Приложили руки комсомольцы: ускорение немыслимо без механизации и автоматизации производства, борьбы за качество.

Широк диапазон применения на производстве и народном хозяйстве жидкого стекла. Изготовленное по специальной технологии жидкое стекло — один из основных компонентов для производства ряда строительных материалов, красителей на предприятиях легкой промышленности, а также изделий широкого потребления — стиральных порошков, конторского клея и т. д.

Работают стекловарщики дружно — бригадир, Хашим Турсунов, Рафаил Ахмедшин, Игорь Ванаев. Это и предопределяет успех.

— Какие ближайшие планы у комсомолии завода? — переспрашивает секретарь комсомольской организации предприятия нормировщик Лола Рахманова. — Надо улучшить гласность соревнования, обновить средства наглядной агитации. Немало дел по дальнейшей рационализации производства, укреплению трудовой дисциплины. В дни, предшествующие съезду комсомола, решено провести субботник, работать безвозмездно, а деньги перечислить в Фонд мира.

НАША СПРАВКА. В июне 1935 года состоялся XI пленум ЦК ВЛКСМ, специально обсудивший вопрос о перестройке работы комсомола. Пленум призвал первичные организации значительно усилить идеологическую работу средн молодежи и детей. Эти мероприятия были одобрены X съездом ВЛКСМ, состоявшимся 11—21 апреля 1936 года в Москве. На съезде присутствовали 1.103 делегата, представлявшие 3.982 тыс. комсомольцев.

Были приняты новая Программа комсомола и нов вый текст Устава ВЛКСМ.

Специальное заседание съезда было посвящено вопросам шефства комсомола над Военно-Морскими и Военно-Воздушными Силами страны, повышению его роли в укреплении обороны страны.

М. АВЕРИН.

Простор для инициативы

Доклад Михаила Сергеевича Горбачева на январском Пленуме ЦК КПСС вызвал у меня желание действовать. Наверное, не только у меня, потому что в нем честно и правдиво, открыто сказано о том, о чем раньше предпочитали или молчать, или не выносить на широкое всенародное обсуждение.

Дальнейшая демократизация советского общества необходима для ускорения перестройки, ведущейся по всей стране. Она идет в каждом трудовом коллективе, во всех сферах нашей жизни. Но, как справедливо отмечено на Пленуме, ведется еще медленно.

Я работаю начальником отдела технического обучения кадров производственного трикотажного объединения «Малика», возглавляю партийную организацию управления. Разумеется, чтобы по-настоящему осмыслить и прочувствовать все сказанное на Пленуме, необходимо время. Но, наверное, каждый нашел в докладе Михаила Сергеевича Горбачева ответы на вопросы, волнующие в первую очередь.

На нашем предприятии с одобрением относятся к расширению демократии на производстве, применению выборных начал в формировании руководящих кадров во всех звеньях на предприятии. Хочу остановиться конкретно на среднем звене.

Приходят к нам выпускники вузов. Как и положено, мы ставим их мастерами. Но не все справляются. Одних теоретических знаний, как известно, на производстве сейчас мало. Не все имеют практические навыки, не говоря уже об организаторских и педагогических способностях, какими должен обладать настоящий мастер. В то же время у нас есть немало отличных рабочих, в совершенстве знающих и производство, и коллектив.

Проблема здесь заключается в том, что на предприятии длительное время не уделяли внимание вопросам дальнейшего роста рабочих. Здесь, думается, надо было уделить больше внимания со стороны отдела кадров, отдела научной организации труда, нашего отдела. Мало занимались этим вопросом непосредственно в цехах, где ближе и лучше знают рабочих, их способности и возможности. Никто практически не заинтересовывал их в необходимости повышать свои знания.

А ведь продумай всю систему раньше, можно было бы подготовить немало мастеров из наших же рабочих.

За последнее время на «Малике» изменений много. Вселяет надежду то, что скоро 30 швей-мотористок по договору поедут перенимать опыт у ноллег с Киевской фабрики имени Розы Люксембург. Там они познакомятся и с более совершенной организацией труда, будут работать по техническим обоснованным нормам. Не сомневаюсь, полезного они переймут немало. А дальше? Полученный опыт, скорее всего, поможет лишь им самим в повышении квалификации, разряда. А может быть, лучше помочь и посоветовать молодым рабочим одновременно с работой или с отрывом от производства учебу в вузе с целью последующего роста? Думаю, что этот вопрос необходимо обсудить детально. Выборность руководителей и ведущих специалистов, мастеров, бригадиров необходима. Но для того, чтобы выбирать, необходимо и позаботиться о том, чтобы кандидатур на выдвижение было больше. В этом направлении должны работать и партийные организации.

Для этого необходимо время. А пока, уверена, следует строже спрашивать с наших руководителей и специалистов. В партийной организации практикуются отчеты руководителей некоторых филиалов, работа которых не соответствовала требованиям сегодняшнего дня.

Основная задача, стоящая перед нашей службой, — быстро и качественно обслужить всех, кто к нам обращается. Пока не все у нас получается на должном уровне. Кое-кто еще проявляет грубость, пренебрежительное отношение к заказчику. Мы будем бороться с подобными фактами.

Но надо сказать и о другом: культура обслуживания повысилась, если бы поставщики не срывали сроки поставки запчастей для сложнобытовой техники, электронных часов и электробытприборов. По-прежнему нерешенным остается и вопрос автотранспорта: его не хватает.

Перед нашим объединением в 1987 году стоят большие задачи. Их успешному выполнению способствовал бы и быстрейший ввод в эксплуатацию специализированного завода, строящегося вот уже девять лет на улице Новополоторацкого. Жители Ташкента давно ждут это предприятие.

Х. УСМАНОВ,
часовой мастер объединения «Техсложбытприбор», кавалер ордена Ленина.

ЗА ВЫСОКУЮ КУЛЬТУРУ ОБСЛУЖИВАНИЯ

Мы, работники сферы обслуживания, с огромным интересом прочитали доклад Михаила Сергеевича Горбачева на Пленуме ЦК КПСС. В нем, в частности, сказано: «Перестройка — это приоритетное развитие социальной сферы, все более полное удовлетворение потребностей советских людей в хороших условиях труда, быта, отдыха, образования и медицинского обслуживания...». Следовательно, нам, работникам сферы услуг, необходимо уделить больше внимания вопросам повышения культуры и качества обслуживания.

Как член партбюро объединения должен сказать, что с этой целью мы стали проводить аттестацию должностных лиц, членов партийного бюро объединения. Были заменены руководители некоторых филиалов, работа которых не соответствовала требованиям сегодняшнего дня.

Основная задача, стоящая перед нашей службой, — быстро и качественно обслужить всех, кто к нам обращается. Пока не все у нас получается на должном уровне. Кое-кто еще проявляет грубость, пренебрежительное отношение к заказчику. Мы будем бороться с подобными фактами.

Но надо сказать и о другом: культура обслуживания повысилась, если бы поставщики не срывали сроки поставки запчастей для сложнобытовой техники, электронных часов и электробытприборов. По-прежнему нерешенным остается и вопрос автотранспорта: его не хватает.

Перед нашим объединением в 1987 году стоят большие задачи. Их успешному выполнению способствовал бы и быстрейший ввод в эксплуатацию специализированного завода, строящегося вот уже девять лет на улице Новополоторацкого. Жители Ташкента давно ждут это предприятие.

Х. УСМАНОВ,
часовой мастер объединения «Техсложбытприбор», кавалер ордена Ленина.

ПРИБЫТИЕ В ТАШКЕНТ

1 февраля в Ташкент прибыла секретарь ЦК КПСС А. П. Бирюкова. В аэропорту А. П. Бирюкову встречали товарищи И. Б. Усманходжаев, Т. А. Алимов, В. П. Анищев, В. А. Головин, А. С. Икрамов, Г. Х. Кадыров, Р. Н. Нишанов, Б. Ф. Сатин.

(УзТАГ).

Погода и ваше самочувствие

С 3 по 8 февраля

Под редакцией директора НИИ курортологии и физиотерапии имени Н. А. Семашко, заслуженного деятеля науки УзССР, профессора Н. М. Маджидова.

По сведениям Гидрометцентра УзССР, в начале недели на территорию Средней Азии ожидается вторжение холодного воздуха из восточных районов европейской территории Союза. Температура воздуха ожидается ночью 3—8 градусов мороза, днем 1—6 градусов тепла.

В середине недели ожидается увеличение облачности до значительной, местами пройдут осадки и усилится западный ветер до 12 — 17 метров в секунду. Температура ночью ожидается от 2 градусов мороза до 3° тепла, днем 8—13° тепла.

В конце недели на территорию Узбекистана вновь ожидается вторжение холодного воздуха с европейской территории Союза, и температура понизится на 5—8°.

По мнению специалистов Центра медицинского метеопрогноза и метеопрофилактики, ожидаемое вторжение холодного воздуха, сопровождающееся понижением температуры, повышением давления атмосферы и увеличением облачности в начале и в конце недели, может вызвать ухудшение самочувствия больных с сосудистыми заболеваниями сердца, мозга, суставов, легких.

В целях профилактики больным с сердечно-сосудистыми заболеваниями по рекомендации врачей следует начать употребление корригирующих артериальное давление препаратов — антивозаспастина и других, особенно в конце недели.

Больным с заболеваниями опорно-двигательного аппарата следует остерегаться переохлаждения, принимать по рекомендации врачей противоболевые препараты. Этим группам больных рекомендуется также избегать стрессовых ситуаций, чрезмерных физических и умственных нагрузок.

70 это наша с тобой биография

ПЕРВЫЕ ШАГИ УЗБЕКИСТАНА

ТАШКЕНТ. ГОД 1925-й.

3 февраля в город прибыл М. И. Калинин. ЦК РКП(б) направил одного из выдающихся деятелей большевистской партии и Советского правительства в Среднюю Азию для оказания непосредственной помощи по организации новых республик.

В Ташкенте М. И. Калинин побывал на предприятиях города, выступил на митингах и собраниях трудящихся, беседовал с представителями дехкан и рабочих. В беседе с представителями печати М. И. Калинин сказал: «Пользуюсь случаем приветствовать ташкентский пролетариат, проявивший исключительный героизм на гражданском и хозяйственном фронтах за годы революции».

Из Ташкента М. И. Калинин направился в Бухару, где 6—12 февраля состоялся I съезд Коммунистической партии Узбекистана, который организационно оформил республиканскую партийную организацию, ядром которой явилась парторганизация Ташкента, имевшая большой опыт революционной борьбы.

Съезд избрал Центральный Комитет Компартии Узбекистана, в состав которого вошли Ю. Ахунбабаев, А. Икрамов, Ф. Ходжаев, В. Иванов и другие. Был одобрен принятый курс на улучшение положения крестьянства и упрочение союза между рабочим классом и крестьянством, намечены конкретные меры по подготовке земельной реформы, подъему сельскохозяйственного производства, а также вовлечению женщин в партию, в советское строительство и на делегатские собрания. В качестве практической задачи партийной организации съезд выдвинул лозунг «Ни одного Совета, исполкома, правления кооператива, комитета взаимопомощи, союза «Кошчи» не должно быть без женщин!».

Сразу же после I съезда Компартии Узбекистана, 13—17 февраля 1925 года, состоялся I Учредительный съезд Советов республики, оформивший законодательное образование Узбекской ССР, ее руководящие государственные органы власти и обсудивший важнейшие вопросы хозяйственного и советского строительства. Выражая волю народов Узбекистана, съезд единодушно принял исторический документ «Декларацию об образовании Узбекской ССР». Съезд Советов избрал ЦИК Советов УзССР — руководящий орган государственной власти в республике. Председателем ЦИКа был избран Ю. Ахунбабаев.

В это время Ташкент, хотя и не являлся столицей республики, по-прежнему оставался одним из важнейших промышленных, культурных и научных центров Средней Азии.

Продолжалось строительство предприятий. В течение 1925 года появились табачная фабрика, томатный завод, было начато строительство крупного механического завода Главхлопкома, оборудовать который предполагалось новейшей по тем временам техникой. Промышленность старого города, представлявшая собой мелкое, кустарное производство, тоже испытывала некоторый подъем. Было расширено кожевенное производство, открыты мастерские пошива сапог, изготовления калош и т. д. Создавались новые пекарни, развивались выработка ваты и шелководство. Кожевенными и металлическими (кетмени, серпы, подковы, гвозди) изделиями, посудой, национальной одеждой промышленность старого города обеспечивала не только жителей Ташкента, но и всего Ташкентского уезда.

В 1925 году производственные совещания развернули особо активную деятельность по повышению производительности труда, качества, рационализации производства, снижению себестоимости производимой продукции. В результате большой работы к сентябрю 1925 года производительность труда по сравнению с 1913 годом поднялась на 15 процентов, потери рабочего времени составили 1 процент (в 1921 году — 8 процентов). Завод имени Ильича, намечая выпустить продукции на 100 тысяч рублей, выпустил ее на 180.053 рубля.

К середине 1925 года в Ташкенте действовало 50 производственных совещаний и комиссий.

Одной из острых проблем города оставалась жилищная проблема. Решая ее, Старогородской и Новогородской исполкомы денационализировали дома частных владельцев. Медленно, но велось новое строительство, развивалась жилищная кооперация. В начале 1925 года возникло товарищество жилищной кооперации транспортных рабочих Ташкентской железной дороги, которое занималось строительством новых домов, достройкой и ремонтом домов и квартир, полученных в аренду от Управления дороги и от Новогородского и Старогородского местхозов. Широко практиковалось выделение земельных участков под индивидуальную застройку, особенно в старом городе.

Выполняя решения I съезда Компартии Узбекистана, рабочие Ташкента оказывали экономическую и культурную помощь деревне. Партийная организация Ташкента провела ряд мероприятий по развитию шефской помощи. С начала 1925 года шефство приобрело организованные формы — при партийных ячейках Ташкента, являвшегося центром этого движения, возникли шефские комиссии.

В январе и октябре 1925 года были созданы шефские бюро при Новогородском и Старогородском райкомах партии. Работа проводилась огромная. Так, комиссия Красновосточных мастерских в кишлаке Каунчи участвовала в выборах сельского Совета, в результате которых были устранены враждебные Советской власти элементы. При помощи комиссии открыты «красная чайхана», школа ликбеза, созданы пионерские отряды. Комиссия Таштрама в кишлаке Эски Ташкент организовала комсомольскую ячейку, женотдел, «красную чайхану» с библиотекой. Только за первую половину 1925 года в подшефных районах было открыто 14 «красных чайхан», 6 красных уголков, 7 клубов с библиотеками, 10 школ ликбеза. Рабочие Ташкента на свои деньги купили дехканам трактор.

Продолжалась борьба с неграмотностью и малограмотностью. Важным ее моментом являлась подготовка учительских кадров. В этом деле Ташкент занимал первое место в Средней Азии. Вот и в мае 1925 года были открыты пятимесячные курсы переподготовки учителей, одной из задач которых являлось вовлечение женщин-узбечек в ряды преподавателей.

Строительство советской школы встречало яростное сопротивление со стороны буржуазных националистов и их сообщников, антисоветских элементов. Они создали «Комитет содействия просвещения» при комитете торговцев старого города, который проводил агитацию против советской школы и, используя влияние религии, стремился привлечь к себе молодежь.

16 апреля 1925 года состоялся областной актив с участием коммунистов города, где была решительно осуждена антисоветская деятельность комитета. Трудящиеся старого города не поддались на провокации и выступили, поддерживаемые коммунистами, против происков националистов.

Активную помощь партийным организациям оказывали и комсомольцы. 5 апреля 1925 года был создан Коммунистический Союз Молодежи Узбекистана.

С 1925 года началось и широкое развитие рабочих клубов при промышленных предприятиях и учреждениях города. Были организованы центральный показательный партийный клуб, центральный рабочий клуб, клубы обувной фабрики, работников просвещения, кожевенников, строительных рабочих и другие. В 1925 году в Ташкенте действовало 23 клуба, являвшихся очагами культуры и политического просвещения масс.

Наряду с клубами создавались и «красные чайханы». Только в старом городе их в 1925 году было 25.

Событием в культурной жизни Ташкента стало создание в 1925 году треста Узбекского государственного кино и открытие кинофабрики «Шарк юлдузи», которые помещались в здании бывшего ташкентского медресе «Ишанкул» на Шейхантауре. Киноискусство Узбекистана создавалось буквально на пустом месте: отсутствовали какие-либо специалисты, актеры, база. Первая кинолента, посвященная Узбекистану, была создана совместно с «Пролеткино» и называлась «Мусульманка». Фильм демонстрировался на экранах с сентября 1925 года.

Прошедший 22—30 ноября 1925 года в Самарканде II съезд Компартии Узбекистана, подведя первые итоги деятельности партийных организаций республики по различным направлениям, наметил и новые, более сложные задачи для поступательного развития социалистического строительства в Узбекской ССР.

Подготовила
Н. МУРТАЗИНА,
сотрудник Госархива города Ташкента.





ПЛАН — ДОСРОЧНО!

Творчески относиться к труду, строго соблюдая технологическую дисциплину, добиться высокого качества продукции — так решили передовые коллективы и лучшие производственники ремонтно-экскаваторного завода. Встав на ударную вахту, они обязались выполнить годовой план к 70-летию Великого Октября.

НА СНИМКАХ: среди тех, кто поддержал почин, формовщик М. Зайцев (вверху — слева), справа — рабочие С. Бульмасова и А. Наурзакова; бригада коммунистического труда З. Зарипова.

Фото Т. Каримова.



Курс—технический прогресс

ИЗОБРЕТАТЕЛЬ РЕШИЛ ЗАДАЧУ

ПОГРУЗИТЬ КОНТЕЙНЕРЫ

Эти необычные контейнеры можно поднимать, переносить, устанавливать штабелями с помощью любого грузоподъемного механизма, какой есть на складе или базе. Группа инженеров из Центрального конструкторско - технологического бюро Минлегпрома республики доказала: обыкновенный ящик для груза тоже можно... изобрести. Их контейнер снабжен особыми кронштейнами, на которых сделаны косые вырезы и срезы. За них можно захватывать груз, с их же помощью контейнер «сам собой» устанавливается в штабеле как надо. Да и штабель формируется так, что составляет как бы единое целое: его можно поднимать и переносить, ухватив за кронштейны верхнего контейнера. Кстати, такая упаковка позволяет надежно опломбировать весь штабель одной пломбой. Налицо солидная экономия на складских расходах и перегрузочных операциях.

ПОДКОРМИТЬ ПОЛЕ

Сложное удобрение, содержащее целый набор необходимых растению веществ, — вообще-то не новинка. Важно то, что ученые придумали, каким образом можно намного улучшить его качество, сделать удобнее для применения в сельском хозяйстве.

Минеральная подкормка, получаемая из хлорида калия, полифосфорной и серной кислот, подвергается обработке при повышенной температуре (115—120 градусов), а кислые остатки потом нейтрализуются мочевиной. При этом процессе, кстати, в качестве отхода производства получается ценное химическое вещество, которое само по себе может служить удобрением: сульфат аммония.

Что же касается основного продукта, то он теперь не слеживается, не впитывает влаги, а стало быть, не требует для хранения специальных четырехслойных битумированных или полиэтиленовых мешков.

СЭКОНОМИТЬ МЕТАЛЛ

При равной производительности намного меньше дефицитного металла требуется, чтобы изготовить паровой котел нового образца. Этот агрегат изобрели в содружестве с московскими конструкторами специалисты ташкентского объединения «Средазэнергоцветмет».

Котел их системы снабжен специальным устройством — пароосепаратором, которое помогает намного улучшить циркуляцию воды и пара. В результате можно получить то же количество пара при намного меньшем количестве труб. Отсюда и экономия металла. Есть и еще один эффект новшества: расход электроэнергии при эксплуатации такого котла намного снижается.

НАПАЯТЬ РЕЗЕЦ

Собственно, речь идет о совершенно новом способе крепления режущей пластинки к резцу. Как знает всякий рабочий-станочник, эту операцию — напайку пластины — приходится выполнять довольно часто. И требует она незаурядного мастерства, высокой квалификации: чуть ошибся — инструмент уже не тот...

Устройство, которое предложили конструкторы НПО «Технолог», позволяет надежно сдвинуть пластину с самим резцом, скрепить их и в таком положении подвергнуть нагреву.. А потом извлечь, охладить — и инструмент готов.

Это приспособление особенно пригодится там, где внедряют механизированные и автоматизированные линии, которым нужно много резцов высокой точности.

(УзТАГ).

Возвращаясь к напечатанному

Когда же помогут пассажиру?

12 февраля 1986 года в «Вечерке» была опубликована рейдовая статья «Дорожные неурядицы». В ней сообщалось, что в день проверки в общей сложности с различных пассажирских маршрутов съехало около 200 автобусов. Например, по автопарку № 7 — 41 автобус, что составляет 38 процентов от общего числа выехавших в тот день на линию машин, в автопарк № 8 в течение рабочего дня вернулся 31 автобус, с опозданием вышли на линии 24 автобуса. Не лучше обстояло дело и в автоколонне № 2519. На конечной остановке «Высоковольтная» тогда в утренние часы скапливалось ежедневно от 6 до 10 автобусов 4-го и 19-го маршрутов, нарушался график движения. Объяснение водителей было таково: «Стоим, потому что в график входим»...

Реакция на выступление газеты последовала незамедлительно. Администрация автоколонны № 2519 запретила водителям 4-го и 19-го маршрутов простаивать в часы «пик» на конечной остановке «Высоковольтная». Но очередная проверка показала, что водители нашли удобный выход — стали прятать автобусы от глаз пассажиров и начальства за зданием котельной, между домами на массиве Высоковольтный. А через две недели в утренние часы «пик» водители стали опять съезжаться к диспетчерскому пункту «Высоковольтная».

С момента публикации этого материала прошел почти год. Наверное, многое изменилось в работе транспорта, думал я, отправляясь на проверку. Ведь должна же коснуться перестройка организации труда водителей. К сожалению, ощутимых сдвигов в регулярности движения автобусов не было видно. А в часы «пик» на конечных остановках, как и прежде, скапливаются машины, водители которых, как видно, вновь «входят в график». В вечернее время после девяти автобусов на маршрутах и не сыщешь. Сами за себя говорят такие факты: 6 января с. г., например, со всех маршрутов города по различным причинам съехало 214 автобусов. По автоколонне № 2519 — 9 машин, по автопарку № 2 — 35 машин, в том числе из-за технических неисправностей — 22. Значит, съезды машин с линий стали стабильными? Для ликвидации их из года в год не принимается должных мер.

Так же, как и в феврале прошлого года, на конечной остановке «Высоковольтная» на площадке простаивает от 6 до 9 автобусов. 7 января автобусы № 27-35, № 71-84 маршрута № 19 стояли с 7 часов 15 минут до 7 часов 40 минут, а водитель автомашины № 71-81 Х. Наримов выехать в рейс так и не смог, потому что уже на конечной остановке обнаружилась неисправность его автобуса.

Пассажиры, опаздывая на работу, ходили от одной машины к другой, но никто не мог им ответить, какая пойдет в рейс первой. В это время диспетчер Л. Бобылева решала, по какому графику пустить автобусы. На наш вопрос, почему распределение графиков производится не в автопарке, а в диспетчерской «Высоковольтная», водители высказали немало замечаний и предложений.

— Раньше, придя в парк, я уже знал свой график работы и стремился прибыть на конечную остановку вовремя, — объяснил водитель Н. Халмухамедов. — Но в этом году расписания нам заранее не дают, а поэтому лишь утром в диспетчерской «Высоковольтная» 19 водителей 4-го и 19-го маршрутов узнают свой график движения.

— Администрация автоколонны № 2519 основное внимание уделяет «выталкиванию» автобусов за пределы парка, — дополняет водитель И. Хамидов, — а поэтому мы теряем драгоценное рабочее время в диспетчерской.

Пока в диспетчерской шел «дележ» графиков, на 18 остановках 4-го маршрута и 26—19-го маршрута ожидали автобусы многие сотни пассажиров.

Не лучшим образом организовано движение автобусов и в дневное время, когда водители уже вошли в график. Например, в день проверки на остановке «Володарского» пассажиры ждали автобус с 11 часов 45 минут до 12 часов 08 минут, а когда машина подошла, то в салон удалось попасть не всем, потому что он был уже переполнен. На остановке «Поликлиника» мы наблюдали такую картину: когда автобус № 13-99 ТНЛ приближался к остановке, мой собеседник, инвалид войны Н. Цицкевич, сказал:

— Видите, автобус идет уже перегруженный, хотя он взял пассажиров только на двух остановках, а здесь водитель уже не остановит.

Действительно, по всему было видно, что водитель вот-вот проедет мимо. Но когда он увидел, что его фотографируют, остановил автобус прямо на проезжей части дороги, и пассажирам пришлось штурмовать двери переполненного салона. Потом мы беседовали с десятками пассажиров 4-го и 19-го маршрутов, пытаясь выяснить, что же изменилось в работе движения автобусов после критического выступления «Вечерки». Но ответ был однозначный: улучшений в работе автобусов нет.

— В часы «пик» автобусы 4-го маршрута к остановке «Володарского» всегда подъезжают переполненными, — говорит медицинская сестра госпиталя Н. Вахрамеева, — а в дневное время автобусы нередко приходится ждать по 30 минут и более.

— Четвертый автобусный маршрут является единственным транспортным средством в нашем районе, — говорит работник Дворца дружбы народов СССР У. Таханов. — Иногда машины подходят к остановке «Подстанция» через пять минут, а иногда их ждем до получаса. А после 22 часов автобусов на маршруте не бывает.

Обоснованными были претензии пассажиров и на других остановках. Потому что некоторые водители продолжают самовольно съезжать с маршрутов, использовать машины по своему усмотрению. Например, на улице «Троллейная» около хозяйственного магазина в 16 часов 25 минут стоял автобус 4-го маршрута № 26—39 ТНЛ. Мы пытались найти водителя, но ни в магазине, ни на улице поблизости его не было. И это не единственный случай. Пассажиры нередко видят, как автобусы 4-го и 19-го маршрутов стоят в переулках соцгородка, а после «отстоев» вновь скапливаются на конечной остановке «Высоковольтная».

Есть у пассажиров и другие претензии — на неблагоустроенность многих остановок. Например, автобусный маршрут № 4 существует более 20 лет. Когда-то на всем его протяжении были четко обозначены остановки, на которых имелись навесы и скамейки. В настоящее время на этом маршруте из 20 остановок благоустроенной осталась только одна. Даже на конечных «Высоковольтная» и «Горького» ни скамеек, ни навесов для пассажиров нет.

Не лучше обстоит дело с оборудованием автобусных остановок и на 19-м маршруте. Из 26 только 13 имеют... старые навесы и поломанные скамейки. Некоторые ржавые таблички с буквой «А» можно увидеть вдали от остановок, на телефонных и телеграфных столбах, на стволах деревьев. А указатель остановки маршрутных такси на «Высоковольтной» установлен в таком месте, куда пассажир не может даже подойти!

Не лучшим образом организовано движение транспорта и с конечной остановки «Карасу».

—Каждое утро здесь скапливается множество автобусов, но водители не берут с пассажиров, разбираются с графиками, — сетует И. Клементьева. — Еще в сентябре прошлого года ввиду аварийного состояния дорог по улицам Абдалина, Демократической, Морской, Кадырова, Севастопольской работники ГАИ были вынуждены закрыть движение автобусов 17-го маршрута. С тех пор прошло почти четыре месяца, но вопрос ни с ремонтом дорог, ни с возобновлением движения автобусов никто не решает.

Побеседовали мы с руководством автоколонны № 2519 и «Главташпассавтотранса».

— Я слышал о критическом выступлении «Вечерки» в наш адрес, но конкретных нарушений в движении автобусов на маршрутах №№ 4, 17 и 19 не знаю, — заявил начальник автоколонны № 2519 М. Назаров. — Что касается графиков, то ими занимается отдел эксплуатации «Главташпассавтотранса».

В ответе заместителя начальника по эксплуатации «Главташпассавтотранса» О. Усманова прозвучали сомнительные нотки:

— Графики движения для всех автопредприятий на 1987 год мы разработали еще в декабре прошлого года, направили их во все автохозяйства, а почему у водителей их нет на руках, я не знаю.

Не смог О. Усманов ответить и на другой вопрос: когда пассажиры увидят на остановках вместе с буквой «А» и расписания о прибытии машин, как это сделано во многих городах нашей страны.

Вопросы состояния дорог города поднимались в нашей газете в статье «Полный ли порядок на дорогах», опубликованной 1 декабря прошлого года. В ней, в частности, говорилось, что служба благоустройства Куйбышевского района не приняла эффективных мер по подготовке транспортных магистралей к работе в осенне-зимний период, а это создает аварийные ситуации на дорогах. По результатам рейда из ГАИ в Куйбышевский райисполком было направлено письмо, в котором подробно сообщалось о выявленных недостатках в благоустройстве дорог, предлагалось принять безотлагательные меры. Но в Куйбышевском райисполкоме среагировали на критику весьма своеобразно. Вместо того, чтобы принять меры к устранению недостатков, указанных в статье, там решили, что лучше будет наказать работников ГАИ. Срочно в исполком был вызван старший госавтоинспектор ГАИ капитан милиции В. Волков. Ему сделали строгое внушение за то, что он осмелился через печать критиковать службу благоустройства района.

Подобная реакция на критику вряд ли принесет положительные сдвиги, которых требует транспортная проблема.

Т. ВАЛЕНТИНОВ.

В блокнот политинформатора

Из потока сообщений

«Раз в неделю провожу политинформации в цехе. Вам известно, что главной моей задачей является то, чтобы за короткое время ярко и интересно рассказать о важнейших событиях в стране и за рубежом. Информации по нашей стране достаточно. А вот для того, чтобы найти яркие и интересные факты и цифры для освещения того или иного события за рубежом, в частности в капиталистических странах, необходимо «перелопатить» массу газет, журналов, книг. Не всегда на это хватает времени.

Думаю, что «Вечерка» может помочь политинформаторам, агитаторам, пропагандистам, если периодически будет публиковать подборки по данной теме.

К. Волков».

Подобная просьба в редакционной почте встречается не впервые. Поэтому на страницах «Вечернего Ташкента» открывается новая рубрика, под которой будут публиковаться цифры и факты, призванные помочь при подготовке политинформаций, бесед и лекций.

▲ Каждую минуту в мире погибает от голода 18 детей, не доживших до 5 лет. Только с 1979 года голод и недоедание унесли больше жизней, чем войны за последние полтора столетия.

▲ В США 3,5 миллиона детей страдает от недоедания. В крупнейшей капиталистической стране мира — 1 миллион бездомных детей.

▲ В Америке 35 миллионов человек недоедают или живет ниже официальной «черты бедности». От 2 до 3 миллионов человек живет на улице.

▲ Средства, идущие на строительство одной подводной лодки «Трайдент», позволили бы обеспечить продовольственными талонами около 1,2 миллиона американских семей.

▲ Затрат на сооружение бомбардировщика «В-1В» хватило бы, чтобы прокормить 500 тысяч голодающих.

▲ В США более 8 миллионов безработных. В Западной Европе без работы более 19 миллионов человек. Учитывая тех, кто работает неполную рабочую неделю, безработица затрагивает на Западе свыше 40 миллионов человек.

▲ Рост безработицы во Франции только на 1 процент ведет к росту грабежей на 5,7 процента, наркомании — на 8,7 процента, убийств — на 4 процента.

За рубежом

СООБЩАЮТ КОРРЕСПОНДЕНТЫ ТАСС И АПН

Выступления Раджива Ганди

ДЕЛИ. Важным направлением политики государств — членов Движения неприсоединения является борьба за мир, против гонки ядерных вооружений, заявил премьер-министр Индии Раджив Ганди. Выступая здесь на обеде в честь прибывшего в Индию с официальным визитом премьер-министра Малайзии Махатхира Мохамада, он отметил, что этот курс пользуется поддержкой всех стран и народов, озабоченных усилением напряженности в мире и вспышками различных конфликтов. Р. Ганди указал на необходимость ликвидации режима апартеида на юге Африки и прекращения незаконной оккупации Израилем арабских земель. Премьер-министр Индии выразил серьезное беспокойство сохраняющейся напряженностью в бассейне Индийского океана.

Касаясь обстановки вокруг Кампучии, Р. Ганди подчеркнул, что «проблемы этого региона должны быть решены путем политического диалога».

Париж—город одиноких людей

ПАРИЖ. «Париж — это город одиноких людей». Этот вывод следует из опубликованного здесь доклада ученых-социологов национального института статистики и экономических исследований, посвященного демографическим проблемам городского населения. На каждую тысячу человек, отмечается в документе, в столице приходится 172 одиноких мужчины и 202 одинокие женщины. Таким образом, Париж побил печальный рекорд Нью-Йорка: теперь во французской столице 37,4 процента населения — одинокие люди.

Раскопано древнее захоронение

ПЕКИН. Пеликан, держащий в клюве рыбу, — так выглядит бронзовая лампа, найденная китайскими археологами в провинции Шаньси. Это лишь одна из более чем 16 тыс. находок в местечке Пиншо, где в зоне будущего угольного карьера ведутся раскопки древнего захоронения. Обнаружены богатые украшения и кухонная утварь, оружие, монеты, различные инструменты, игральные фишки. Специалисты относят их к временам династии Хань (206 г. до н. э. — 220 г. н. э.). В некоторых сосудах сохранились зерна злаков. Уцелели также фрагменты шелковых одежд.



В Лондоне десятки тысяч безработных вынуждены ночевать на улице в картонных коробках (на снимке).

Однако консервативное правительство М. Тэтчер мало беспокоит бедственное положение людей. Оно запретило открывать на ночь станции лондонского метрополитена и пускать туда бездомных.

Телефото Рейтер — ТАСС.

Помощь бездомным США

ВАШИНГТОН. Палата представителей конгресса США приняла законопроект о выделении 50 млн. долларов на чрезвычайную помощь бездомным. Средства, согласно законопроекту, должны быть направлены из фонда борьбы с последствиями стихийных бедствий на обеспечение бездомных продуктами и кровом. «Эти деньги отчаянно нужны, чтобы облегчить страдания тех, кто живет на улицах Америки. Вопрос только в том, сможем ли мы облегчить эти страдания сейчас, в середине зимы», — заявил конгрессмен Рон Уайден.

Ответ на этот вопрос дать легко. К несчастью для бездомных Америки, многие из которых каждую зиму насмерть замерзают на ее улицах, ответ отрицательный. Причина в том, что администрация Рейгана решительно возражает против этого законопроекта и дала понять, что его ждет президентское вето.

В любом случае, сколь бы внушительной ни казалась сумма в 50 млн. долларов, на деле это —капля в море. По данным общественных организаций, в США насчитывается по меньшей мере около трех миллионов бездомных, то есть на каждого из них, даже если президент и подпишет законопроект придется... примерно по 17 долларов. Этих денег в сегодняшней Америке, где самый скромный обед в дешевой забегаловке стоит больше трех долларов, не хватит даже на то, чтобы прожить одну полуголодную неделю, и уж никак не всю зиму.

Уголок книголюба







Художник книги Виктор Будаев

Живопись, акварель, иллюстрации, оформление книг, газет и журналов, заводской марки — таков диапазон творчества Виктора Будаева — известного ташкентского художника периодической печати.

За тридцать лет творчества после окончания Республиканского художественного училища имени П. П. Бенькова художник-оформитель Будаев работал в журнале «Звезда Востока», сотрудничал с книжными издательствами, Торгово-промышленной палатой Узбекской ССР, иллюстрировал сочинения отечественных и зарубежных литераторов, создал немало запоминающихся иллюстраций, станковых произведений.

Особое влечение у художника — к книжной графике. Его перу и кисти принадлежат иллюстрации к сочинению Айбека «Великий путь», к романам Вольфганга Хельда «Свет черной свечи», Сергея Татура «Пахарь», Ивана Гаршина «Операция в Стамбуле».

Одна из последних его работ — оформление и иллюстрирование романа Дмитрия Фурманова «Чапаев», который подготовило к изданию издательство «Юлдузча» на узбекском языке.

— В чем же особенность иллюстрирования книги, адресованной юному читателю? — спросили мы у художника.

— Замечено, — сказал В. Будаев, — когда юный читатель берет в руки книгу, обязательно разглядывает обложку, смотрит картинки. И нередко именно они помогают ему воспринимать художественное произведение. Часто сохраняются эти иллюстрации в памяти на всю жизнь.

Поэтому, на мой взгляд, художник должен говорить с юным читателем графическим языком, отражающим содержание книги и сходным с языком писателя.

И еще. При работе над иллюстрациями мною руководило требование А. М. Горького писать для детей книги так же, как и для взрослых, но еще лучше. Этой заповеди я старался придерживаться, когда иллюстрировал «Чапаева».

Разглядывая огромный подготовительный материал — наброски, зарисовки, эскизы костюмов, оружия, графические поиски портретов Фрунзе, Чапаева, Фурманова, других героев книги, видишь, что В. Будаев все графические листы к «Чапаеву» выполнил только пером и тушью. Однако его черно-белый мир выглядит многоцветно, красочно. И не случайно, что во всех иллюстрациях, сделанных художником, центральной фигурой является человек. Это понятно — ведь и литература





Д. Фурманова, давшая творческий импульс художнику, сама является человековедческой.

О. АПУХТИН.

На фото: иллюстрации В. Будаева к роману «Чапаев».

Фото **автора**.

Выставки-смотры книг

1987 год. Он войдет в историю нашей страны как год 70-летия Великого Октября. Именно этому главному событию посвящаем мы свои планы и дела. Выставки книг, литературные встречи, пресс-конференции, участие в Московской международной книжной выставке-ярмарке — вот неполный перечень мероприятий, которые планируются книгоиздателями республики на 1987 год.

Юбилею нашей страны будет посвящена всесоюзная выставка книг, альбомов и другой печатной продукции, которая пройдет в нашей республике в ноябре. Свыше 1.500 книг, выпущенных издательствами Москвы, Ленинграда, всеми союзными республиками, будут представлены на этом смотре. Среди них книги, выпускаемые 13 издательствами нашей республики. Это материалы XXVII съезда КПСС, январского Пленума ЦК КПСС «О перестройке и кадровой политике партии», книги по научно-техническому прогрессу и проблемам агропрома, альбомы, художественная и детская литература.

В шестой раз примут участие книгоиздатели республики в Московской международной книжной выставке-ярмарке —ММКВЯ. Она принадлежит к числу тех событий, которые длятся недолго, но намного вперед дают импульс для активизации международного обмена духовными ценностями, расширяют сотрудничество книгоиздателей, способствуют росту взаимопонимания между народами.

Текущий год — особый. И это не может не наложить отпечаток на характер нынешней выставки-ярмарки, ибо как нельзя лучше соответствует ее постоянному девизу — «Книга на службе мира и прогресса».

Издательствами республики ведется активная подготовка к ММКВЯ-87. Активизируется переписка с зарубежными партнерами по уступке и приобретению авторских прав, завершается выпуск рекламно-информационных материалов, подбираются книги для продажи тиражами.

В этом же году пройдут международные выставки и в нашей республике: чехословацкие издательства «Альбатрос», «Панорама», «Младе лета» представят нашим читателям более 600 книг, альбомов, книг-игрушек, плакатов и другой печатной продукции. 40-летию независимости будет посвящена и книжная выставка крупнейших издательств и книготорговых фирм Индии, которая пройдет в нашей республике в сентябре.

Интересен на этот год и план работы клуба «Китоб». Цель его — поднять на более высокий уровень пропаганду книги, привлечь внимание общественности к книгоиздательскому делу.

На днях издательство имени Г. Гуляма совместно с Союзом писателей Узбекистана проведет вечер памяти А. С. Пушкина, затем о книге и реформе народного образования расскажут сотрудники издательства «Укитувчи». В клубе пройдут праздники детской книги, встречи с ветеранами Великой Отечественной войны, дни здоровья с показом книг по физкультуре и спорту, туризму. Здесь состоятся встречи с работниками полиграфии и книжной торговли.

Г. КРАВЧЕНКО.

Алло, редакция!

Завершив организационный период

15 марта 1986 года начала свою работу общественная редакция газет «Тошкент оқшоми» и «Вечерний Ташкент». В ее составе люди различных профессий: журналист В. В. Лапина, доцент Н. Г. Арутюнова, юрист А. Хусанов, педагог А. В. Баянов, транспортники В. В. Титов, У. Мухамедов и В. Поплавский, искусствовед О. Апухтин, рабочий завода электронной техники А. Анисимов, инженер С. Г. Гич, пенсионеры К. Волошина и Г. Ташмухамедов, а также адвокаты действующей в составе редакции юридической консультации: К. Зубкова, А. Сандов, Л. Гуламова, И. Эльберт, О. Ерошин, Б. Биленко, юридический консультант по делам несовершеннолетних Л. Дранкер и другие. Их имена читатели «Вечерки» не раз встречали на страницах газет.

Популярность общественной редакции растет, а количественный состав ее с каждым днем пополняется. Нештатникам в общественной редакции созданы необходимые условия для дежурств, приема посетителей, подготовки материалов для печати. Ведь их задача заключается в оказании действенной помощи населению города по решению социально-бытовых, культурно-массовых и других вопросов.

В самом начале членов общественной редакции волновал вопрос, будут ли обращаться к ним ташкентцы: ведь такая форма работы явилась новшеством за 20-летний период существования «Вечерок». Однако эти опасения оказались напрасными.

За минувший год общественной редакцией зарегистрировано 700 телефонных сообщений, из них 85 жалоб на неудовлетворительную работу ЖЭУ и ЖПЭТов; 98 — на отсутствие тепла; 37 — на отсутствие энерго- и водоснабжения; 62 — на нарушение правил советской торговли; 76 — на низкое качество работы службы быта; 35 —на нарушение правил торговли алкогольными напитками. Кроме того, дежурные-общественники дали консультации и рекомендации еще почти по 500 телефонным обращениям горожан.

С первых же дней жители города стали называть имена тех, кто продолжал работать старыми методами, слабо занимался решением социально-бытовых вопросов, не считался с жизненными интересами трудящихся. Члены общественной редакции стремились во всем разобраться, выяснить причины равнодушия и бездействия ряда руководителей, директоров, ответственных работников, побудить их к безотлагательному решению затронутых проблем. В тех случаях, когда наблюдалось халатное отношение или проявлялся бюрократизм к нуждам населения, корреспонденты общественной редакции готовили материалы для публикации. В минувшем году их было более двадцати. В результате около 80 процентов из общего количества жалоб и предложений были решены положительно, и лишь 20 процентов жалоб пока еще не удовлетворены и находятся на контроле в общественной редакции. Вот лишь некоторые из них: сигнал токаря завода электронной техники А. Вдовина (проспект М. Горького, дом 95, кв. 42) о некачественном капремонте, перебоях в подаче воды, частичном отключении отопления. Члену общественной редакции А. Анисимову, проверявшему эту жалобу, работница ЖЭУ-21 Ю. Ковалева пообещала немедленно принять меры для устранения всех недостатков. С тех пор прошло восемь месяцев, но, как говорится, «воз и ныне там». В течение полутора лет во многих инстанциях рассматривалось дело А. Давыдовой по вопросу обмена жилой площади. Но несмотря на то, что соответствующий документ заявителя был признан законным, она с ноября 1986 года не имеет возможности вселиться в квартиру, которая уже занята другими жильцами. Круг замкнулся, и все попытки общественной редакции восстановить справедливость пока остаются безрезультатными.

Немало тревожных сигналов поступает на недостаточную борьбу с пьянством. Вот, например, ветеран труда, мать-героиня, коммунист Т. Салимова, сообщала о том, что в магазине № 5 у Алайского рынка ведется бойкая торговля спиртными напитками. Пьяницы сквернословят, а вокруг магазина царит полная антисанитария. Заведующий магазином Ф. Гаджиев и продавец Д. Ахунова на замечания граждан не реагируют. Во время рейда общественной редакции Гаджиев сообщил, что, мол, продажа спиртных напитков производится в соответствии с приказом Кировской ОРК, и пообещал, что примет все меры по упорядочению торговли и наведению санитарного порядка. Но при повторной проверке выяснилось, что никаких мер не принято. Немало тревожных сигналов поступает в редакцию на бестактность отдельных работников прилавка по отношению к покупателям, а также отпуск товаров через «черный ход». Это относится к магазину № 50 Хамзинского района, № 25 Чиланзарского РПТ, гастроному «Москва», расположенному по улице Пушкина, магазинам №№ 12 и 23 Чиланзарского района, 1/24 Хамзинского района, № 17 Акмал-Икрамовского РПТ и ряду других. К большому сожалению, неоднократные беседы внештатных корреспондентов с руководителями и работниками торговли пока еще не дали ощутимых результатов, и отношение к своему делу некоторых продавцов остается прежним, о чем свидетельствуют сигналы, продолжающие поступать в редакцию. Много жалоб от ветеранов войны и труда. Их тревожные сообщения общественная редакция воспринимает как серьезный упрек тем, кто не считается с боевыми и трудовыми заслугами ветеранов, кто вынуждает их обращаться в партийные и советские органы, в редакции газет и журналов.

В редакцию приходят и письма, в которых читатели благодарят за оказанную помощь. Они радуют и вдохновляют нас, общественников, влившихся в единый коллектив редакции «Тошкент оқшоми» и «Вечернего Ташкента», и свидетельствуют о пользе нашей работы. И все же хотелось бы, чтобы наши горожане по наболевшим вопросам обращались в первую очередь в те организации, от которых непосредственно зависит безотлагательное решение их вопросов. Ведь руководители соответствующих служб способны принять по ним деловые, объективные меры.

Учитывая пожелания ташкентцев, их стремление принять участие в решении вопросов по наведению порядка во всех сферах жизни нашего города, общественная редакция решила организовать дежурство в две смены: ежедневно с 10 до 13 и с 15 до 17 часов. Юридическая консультация будет работать каждую среду с 15 до 18 часов.

Общественная редакция рассчитывает на активную помощь общественности города, специалистов всех отраслей, служб и организаций и их посильное участие в нашей работе.

В. ТИТОВ,
Н. АРУТЮНОВА,
внештатные корреспонденты общественной редакции.

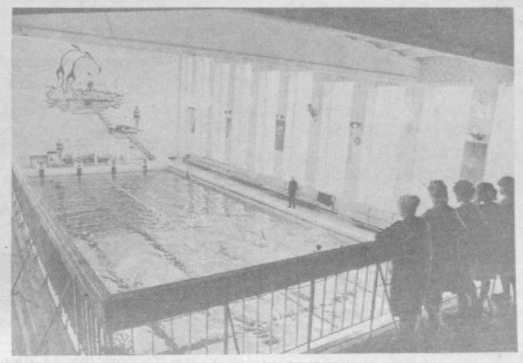

Здесь живем и отдыхаем

По-домашнему уютно, с комфортом живется шестистам строителям Слуцка в новом благоустроенном общежитии. Его возвел для своих рабочих трест № 4 «Минскоблсельстрой».

После трудового дня молодым есть чем заняться в родных стенах. Поклонники современной музыки могут найти интересующие их записи в дискотеке общежития, работает клуб по интересам, кружки художественной самодеятельности.

Всегда многолюдно в легкоатлетическом зале, плавательном бассейне. К услугам проживающих — современный спортивно-оздоровительный комплекс с сауной, душевыми, комнатами отдыха, бильярдной.

НА СНИМКЕ: есть в общежитии и свой плавательный бассейн.

Фото **В. Алешкевича.** Фотохроника ТАСС.

Это интересно

Жив ли Шерлок Холмс

Ровно сто лет назад родился великий английский детектив Шерлок Холмс. Впервые он явился читателям в знаменитой повести «Этюд в багровых тонах». Когда сэр Артур Конан Дойл писал свой первый рассказ о Шерлоке Холмсе, он вряд ли предполагал, что даже сейчас, через сто лет, на имя созданного его фантазией детектива будут каждую неделю приходить по сорок писем с просьбой о помощи. И что не меньше удивило бы Конан Дойла, будь он жив поныне, так это то, что автор каждого из этих писем получает ответ за подписью «секретаря» Шерлока Холмса — мисс Сью Браун. Ответ всегда один и тот же: «Мистер Холмс благодарит вас за ваше письмо. В настоящее время он в отставке, разводит пчел в графстве Суссекс».

Именно сюда в конце концов поместил Конан Дойл своего героя — в английскую глубинку заниматься пчеловодством. Однако за эти сто лет Шерлоку Холмсу так и не удалось по-настоящему уйти в отставку. Книги о нем выдержали столько изданий, создано столько фильмов и телевизионных сериалов, что Холмс и поныне самый популярный детективный герой во всем мире. Вряд ли есть на свете такой язык, такая культура, в которую не вошел бы этот человек.

Многих удивляет: почему же Шерлок Холмс привлекает внимание такого множества людей в течение столь длительного времени? Даже его создатель — Конан Дойл — пытался убить сыщика, заставив его погибнуть в страшной схватке с профессором Мориарти у Рейхенбахского водопада в Швейцарии. Однако это стало такой трагедией для миллионов поклонников великого детектива, что они просто отказались поверить в гибель своего кумира. Общественный гнев обрушился на писателя и издателей в виде тысяч писем, авторы которых категорически отказывались принять смерть великого Шерлока Холмса.

Конан Дойл не хотел продолжать свою серию о Холмсе, но под давлением читателей и после телеграммы издателя, умолявшего «оживить» сыщика, он в конце концов уступил, отбив краткий ответ: «Хорошо».

Как читатель, наверное, помнит, Шерлок Холмс воскрес: он, оказывается, специально «исчез», чтобы нанести окончательное поражение своему врагу — профессору Мориарти.

К тому моменту, когда Конан Дойл окончательно отправил своего героя в отставку, он написал о нем четыре романа и пятьдесят шесть рассказов. А ко дню смерти писателя в 1930 году было напечатано такое количество экземпляров его книг о Холмсе, что они заслонили другие произведения Конан Дойла, часто более значительные с точки зрения литературы.

Во всем мире появилось множество обществ Шерлока Холмса. Самые знаменитые — в Лондоне и Нью-Йорке. Общества, носящие имя выдающегося сыщика, есть и в Японии, и в Австралии... А в Швейцарии строится музей Шерлока Холмса поблизости от Рейхенбахского водопада, где детектив однажды чуть было не погиб... от руки своего создателя.

Большинство читателей до сих пор представляет себе Лондон именно таким, каким его описывал Конан Дойл. Адрес Бейкер-стрит, 221-Б существует на самом деле, но сейчас это здание принадлежит крупной строительной компании. Эта фирма наняла секретаршу, Сью Браун, которая и отвечает на письма, адресованные Шерлоку Холмсу.

Почему же все-таки многие до сих пор относятся к английскому сыщику как к реальной личности? Скорее всего, потому, что для большинства людей реальны и дороги те человеческие свойства и черты, которые с ним ассоциируются, — обостренное чувство справедливости, ум ученого, абсолютная логика (вспомним его знаменитый «дедуктивный метод»). И помимо всего этого — его одинаковое отношение ко всем людям, не важно, бедным или богатым. В этом Шерлок Холмс очень правдоподобен как литературный персонаж и в этом причина его бессмертия.

Д. ОЛДРИДЖ,
английский писатель.
(АПН).

Лондон.

Японские ученые исследуют пирамиду Хеопса

У подножия исполинской пирамиды Хеопса снова оживление. Подъезжают и отъезжают автомобили. Снуют электрокары. Десятки рабочих ведут монтаж какого-то непонятного, на первый взгляд, не имеющего никакого отношения к археологии оборудования — наступление на тайны крупнейшей пирамиды Древнего Египта начали японские ученые. Как сообщил журналистам участник экспедиции профессор Йошимура, исследователи предполагают проверить, а если удастся, и развить сенсационные открытия, сделанные недавно французскими археологами, установившими, что внутри пирамиды есть не известные ранее пустоты. Японские ученые планируют, установив внутри пирамиды множество электронных датчиков, получить на экране ЭВМ цветное изображение всей «начинки» колосса. Каждый из датчиков, по словам исследователей, способен «видеть» на 10 метров в глубь каменной толщи.

Более четырех с половиной тысячелетий хранила свои тайны усыпальница древнеегипетского владыки. Многие экспедиции тщетно пытались разгадать многочисленные загадки гиганта, вознесшегося на 137 метров над пустыней. И вот в прошлом году два французских ученых, применив новые методы исследований, обнаружили ряд наглухо замурованных ниш, о существовании которых никто не догадывался. Однако после первых быстрых успехов французы были вынуждены признать, что и они зашли в тупик. Разрешающая способность их просвечивающей аппаратуры не позволяла узнать большего.

И вот новая попытка проникнуть в тайны исполина. Спустя два дня свои исследования продолжат и французы. Новую экспедицию готовит также департамент древностей АРЕ. (ТАСС).

Новости

▲ НА ПОЛОТНАХ — ТЕМА РЕВОЛЮЦИИ

Серия живописных полотен, объединенных темой революции, представлена на выставке живописи, посвященной 70-летию Великого Октября. Она открылась в Выставочном зале Союза художников Узбекистана. В экспозиции — работы живописцев Малика Набиева, Гафура Абдурахманова и Тешабая Пирматова.

Страница за страницей открывается на вернисаже художественная летопись Страны Советов, воссоздающая образы героев революции и Великой Отечественной войны, первопечатников и стахановцев. Среди работ, представленных на выставке, особое место занимает галерея картин о наших современниках.

▲ НОВЫЙ ЭКСПОНАТ МУЗЕЯ

В Музее истории комсомола Узбекистана установлен новый экспонат — макет бронепоезда, построенного в 1942 году в Ташкенте.

В грозные годы войны юноши и девушки республики собрали средства на бронепоезд, комсомольцы железнодорожного училища [ныне ГСПТУ-1] организовали сбор металлолома. А молодые рабочие тепловозоремонтного завода имени Октябрьской революции решили выпустить одетый в броню локомотив в нерабочее время. Помогала им в этом молодежь других предприятий Ташкента. Бронепоезд, получивший имя «Комсомолец Узбекистана», был построен в рекордно короткий срок и отправлен на фронт.

Спустя сорок пять лет учащиеся ГСПТУ-1 в свободное от занятий время создали точную копию бронепоезда, правда, уменьшенную в пятьдесят раз. В Ташкентском филиале Центрального музея В. И. Ленина находится макет бронепоезда «Узбекистан», также выполненный учащимися ГСПТУ-1.

(УзТАГ).

К предстоящей переписи населения

Через два года в нашей стране начнется Всесоюзная перепись населения. Работа эта очень большая и трудоемкая, поэтому подготовка к ней ведется уже сейчас. В Ташкенте ее координирует специально созданная городская комиссия содействия Всесоюзной переписи населения.

На очередном заседании ее члены заслушали информацию о проводимой работе по уточнению границ города с Ташкентской областью, ходе упорядочения адресного хозяйства во Фрунзенском, Сергелийском, Ленинском районах.

Отмечалось, что неудовлетворительное положение дел по второму вопросу сложилось во Фрунзенском районе.

В заключение было указано топонимической комиссии в срочном порядке переименовать улицы с одинаковыми названиями.

ПРОВАЛИВШИЕСЯ ПЛАНЫ

Спрашивают — отвечаем

«О том, как относятся к Советскому Союзу сегодня американские «ястребы» — Пентагон и президент Рейган, мы хорошо знаем.

Но недавно один знакомый рассказал, что читал о планах американской военщины, составленных сразу же после войны, в которых намечалось развязать войну против нашей страны. В частности, он говорил: по этим планам предполагалось сбросить атомную бомбу и на Ташкент, а затем ввести в город оккупационные войска.

Правда ли это? Не смогли бы вы рассказать об этом подробнее.

Р. Садыков,
инженер-строитель».

Да, планы войны против Советского Союза в США начали разрабатывать уже в 1945 году. 14 декабря Объединенный комитет военного планирования США принял директиву № 432/д. В ней, в частности, рассматривалась карта к приложению А (документу Объединенного разведывательного комитета от 3 ноября 1945 года, который наметил 20 советских городов, подходивших для атомной бомбардировки). На эти двадцать городов, подобранных с учетом производственных мощностей, особенно производства самолетов и другого вооружения, наличия государственных, административных учреждений и научно-исследовательских учреждений, предполагалось сбросить 196 атомных бомб, имевшихся в США. Какие это города? Вот их перечень в соответствии с документом: Москва, Горький, Куйбышев, Свердловск, Новосибирск, Омск, Саратов, Казань, Ленинград, Баку, Ташкент, Челябинск, Нижний Тагил, Магнитогорск, Пермь, Тбилиси, Новокузнецк, Грозный, Иркутск и Ярославль. В этих городах в то время проживало 13 миллионов человек.

Доктрина, восторжествовавшая тогда в самых верхах американского общества, гласила, что достижение главной цели — уничтожение или ослабление СССР— возможно двумя путями: война или подрывная работа. Какой из них выбрать, должно было определить соотношение сил между СССР и США. О мирном сосуществовании в ней не велось речи...

К 1948 году американские штабы накопили немало оперативных разработок нападения на Советский Союз. Планы обновлялись. Работа над ними продолжалась. К середине 1948 года был составлен план «Чариотир». В нем предполагалось, что за первые тридцать дней войны на 70 советских городов будут сброшены 133 атомные бомбы. 8 из них — на Москву и 7 — на Ленинград. В последующие два года войны намечалось сбросить еще 200 атомных и 250 тысяч тонн обычных бомб.

К 1 сентября 1948 года по штабам соединений вооруженных сил США был разослан план «Флитвуд» — руководство к составлению соответствующих оперативных планов военных действий против СССР.

21 декабря 1948 года на комитете начальников штабов был обсужден оперативный план САК ЕВП 1-49, согласно которому война должна была начаться 1 апреля 1949 года.

Затем для целей планирования датой начала войны с СССР было установлено 1 января 1950 года. По плану «Тройан» в первые три месяца военных действий предстояло сбросить примерно 300 атомных и 20 тысяч тонн обычных бомб на объекты в 100 советских городах.

Комитет начальников штабов приказал группе генерал-лейтенанта Д. Хэлла провести штабные игры и определить шансы выведения из строя основных стратегических районов СССР, в том числе Ташкент — Алма-Ата. Выводы оказались неутешительными. К примеру, в районе Черного моря при налете 233 бомбардировщиков «Б-29» и «Б-50», из которых 32 несли атомные бомбы, удастся сбросить на объекты лишь 24 атомные бомбы, а остальные будут потеряны по различным причинам, в том числе в сбитых самолетах, или будут сброшены не на цель. 35 самолетов будут сбиты советскими истребителями, 2— зенитной артиллерией, 5 — погибнут по другим причинам, большое количество самолетов будет повреждено. Потери составят 55 процентов. И это при первом ударе. А если вспомнить, что потеря примерно 20 процентов бомбардировщиков при бомбардировке Нюрнберга в годы второй мировой войны вызвала среди летчиков на базах в Англии брожение, граничащее с мятежом, то неизвестно, как бы сказалась на психологическом состоянии личного состава потеря 55 процентов самолетов, участвовавших в налете. При этом не могли в американских штабах не учитывать и ответного удара Советской Армии. А посему вопрос о начале военных действий был снят.

Но снят на время. А время было необходимо для того, чтобы найти союзника для войны с СССР, потому что США, как выяснилось, не располагали достаточными силами. Датой начала военных действий было назначено 1 января 1957 года. План «Дропшот» намечал, что вместе с США в войну с СССР и его союзниками вступят и страны НАТО.

По плану «Дропшот» в первый период войны планировалось сбросить на Советский Союз 300 атомных и 250 тысяч обычных бомб, уничтожив до 85 процентов советской промышленности. На втором этапе при продолжении бомбардировок изготавливаются к действию 164 дивизии НАТО, из них 69 американских. На третьем этапе с запада наступают 114 дивизий, с юга — 50 дивизий. Четвертый этап — оккупация Советского Союза и его союзников. Для этого намечалось использовать 38 дивизий, около 1 миллиона человек из наземных войск. Из них 23 дивизии — в СССР. Одна дивизия была определена для Ташкента...

Думаем, что не стоит подробно касаться всех планов, разработанных для нападения на нашу страну. Суть всех их ясна — уничтожить СССР. Но все планы провалились. И дело тут не только в том, что их составители никак не могли точно рассчитать силу ответного удара, все последствия войны для США или стран — участниц НАТО. Сдерживало другое. И самое главное — пример Великой Отечественной войны, когда советские люди показали и доказали, на что способен народ, отстаивающий свою независимость, свою свободу. «Разговаривать» с нами с позиции силы — бесполезная затея. Наша страна, мощь которой мы крепим сегодня и своим трудом, сможет дать достойный отпор любому агрессору.

Более подробно по этому вопросу можно прочитать в журнале «Новое время» (№ 8 за 1980 год) и книге Н. Н. Яковлева «ЦРУ против СССР».

Д. БУДАНОВ,
полковник в отставке,
лектор-международник.

Забавы в духе Пентагона

Странную картину можно наблюдать на территории студенческого городка американского штата Вашингтон: в аудиториях и коридорах учебных корпусов, на спортивных площадках и в общежитиях бесшумно передвигаются, устраивают засады и погони молодые люди с пистолетами необычной конструкции. Правила этой «спортивной игры» незамысловаты — нужно поразить противника из лазерного пистолета, попадание из которого фиксируется специальными миниатюрными датчиками на теле участников. И хотя к спорту эта игра не имеет никакого отношения, администрация университета тем не менее зачислила ее в программу занятий физкультурой.

Кое у кого в США эта новая «забава» вызвала улыбку. Однако трезвомыслящая часть населения справедливо усмотрела в ней еще одно проявление милитаристского психоза,



раздуваемого в стране в атмосфере оголтелого шовинизма и антикоммунизма. Подрастающее поколение чуть ли не с пеленок приучают к мысли о неизбежности войны против «красной угрозы». Не случайно девиз подобных игр, получивших в наши дни самое широкое распространение в США, сформулирован предельно откровенно: «Убей коммуниста!».

Фото Рейтер —ТАСС.

Рейд «Вечернего Ташкента»: зимний стадион

...КОГДА ЗИМА — ПОМЕХА

Нынешняя зима неустойчива. То снегом пугает, то по-весеннему теплыми днями одарит. В таких условиях совсем непросто наладить четкую и бесперебойную работу стадионов. Правда, там, где к зиме готовились загодя, погодные метаморфозы — не помеха.

В серии рейдовых материалов о работе стадионов в зимний период мы рассказывали о том, что на «Тракторе», «Динамо» непогоды не боятся. Очередным адресом рейда был стадион «Старт».

День выдался холодным, пасмурным. А после полудня пошел снег и ударил легкий морозец. Однако это не смущало. Репутация у «Старта» весьма неплохая. Умеют стартовцы организовать и провести соревнования. К тому же так, что запомнятся надолго. И четкой организацией, и красочностью. И уж если праздничное мероприятие готовят на стадионе, не забудут про жителей авиагородка — своем физкультурном потенциале. Легкоатлетическими эстафетами, велокроссом прокатится праздник по его улицам.

Словом, от рейда по стадиону ожидали многого. Укрепило надежду на встречу с интересной и широкой программой работы «Старта» и объявление у центрального входа на его территорию: в расписании воскресного дня значились турниры на кубок ТАПОиЧ по мини-футболу (время проведения — с 10.00 до 16.00), «Открытый ковер» по дзюдо (10.00 — 13.00), «Открытый ринг» (10.00 — 13.00). Ну а секционные занятия, судя по расписанию, шли с 9.00 до 21.00. Согласитесь, неплохо для воскресного дня.

Уверенность, в том, что стадион готовился к зиме, начала таять с первыми шагами по территории спорткомплекса. Снег ровным белым ковром припорошил многочисленные спортплощадки стадиона. И пока он не стает, не подсохнет глубоко пропитанная водой земля, звона мячей здесь не услышишь. Это очевидно. А стало быть, работа стадиона — в прямой зависимости от метеоусловий...

А какому из стадионов, могут спросить, непогода — не помеха. Скажем, «Динамо», где спортплощадки заасфальтированы. Или «Трактору», где на зиму одну из них (для мини-футбола) засыпали опилками. Этот перечень можно продолжить, но вернемся на «Старт».

Пустовали здесь не только спортплощадки, пустовали беговые дорожки. Наудачу зашел в здание, где находятся ринг, зал борьбы, спортзал спортклуба. Три пожилые женщины (в одной угадываю вахтера) ведут обстоятельный, неторопливый разговор.

— Директор? — переспрашивает вахтер. — Его сегодня не было. И вообще никто из начальства на стадион не приходил.

— Турнир по футболу, — отвечает другая, —уже закончился. В три часа все разошлись...

Об остальных состязаниях ничего конкретного не услышал. Спрашиваю: а тренируются ли сейчас в спорткомплексе?

— Детишки остались в зале. Футболисты. Тренер только что ушел, и они сейчас уйдут...

В маршруте рейда оставался бассейн. Уж там-то, думалось, наверняка застану стартовских пловцов или занимающихся в группах здоровья. Ничуть не бывало. И здесь не повезло. Объявление на дверях гласило, что бассейн закрыт на ремонт...

Не берусь утверждать, что турниры, о которых извещала администрация стадиона, не проводились. Но почему не тренировались стартовские теннисисты (в расписании время их занятий с 14.00 до 17.00)? И они, судя по расписанию, уходят со стадиона последними. Не ясно и другое: какой учебно-тренировочный процесс имела в виду администрация стадиона, объявляя о том, что тренировки в воскресенье длятся до 21.00?

Спортплощадки, на которые не выйдешь в непогоду, недостоверная информация о ходе секционных занятий, пустующие спортивные залы... Выходит, с наступлением холодов падает не только ртутный столбик, но и коэффициент полезного действия стадиона «Старт».

А. ОСИПОВ.

В часы досуга

Ваш ход, читатель!

Предлагаем вниманию читателей три шахматных этюда.

На диаграмме № 1 у черных проходная пешка на а4. К тому же у белых под боем слон на е3. И все же белые начинают и выигрывают.

На диаграмме № 2 у белых лишняя пешка. Однако лишен оперативного простора король. И здесь белые начинают и выигрывают.

В отличие от двух предыдущих позиций в третьей партии приходит к концу в два хода. Добавим: есть два варианта решения этого этюда.

Подготовил шахматные композиции кандидат в мастера А. Инаков.

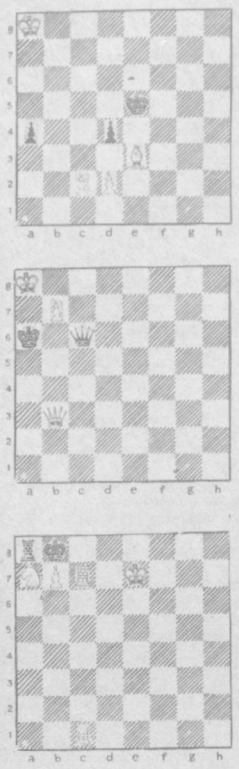

Редактор
Т. М. КАЗАКБАЕВ.

С ПРЕИМУЩЕСТВОМ ХОЗЯЕВ

ТБИЛИСИ. С преимуществом советских спортсменов завершился в местном Дворце спорта традиционный международный турнир по вольной борьбе. Хозяева первенствовали в восьми весовых категориях: тбилисец Зураб Татуашвили (до 52 кг), махачкалинец Руслан Караев (до 57 кг), бакинец Хазар Исаев (до 62), Абдулла Магомедов из Красноярска (до 68), москвич Юрий Воробьев (до 80), москвич Санасар Оганисян (до 90), тбилисец Лери Хабелов (до 100), Аслан Хадарцев из Ташкента (до 130).

Среди зарубежных атлетов отличились Ли Зе Сик из КНДР (до 48) и американец Дейв Шульц (до 74).

В 26-х по счету соревнованиях участвовало свыше 200 спортсменов из Болгарии, Венгрии, ГДР, Монголии, КНДР, Польши, Румынии, Турции, Финляндии, США и СССР.

ШАНСЫ БЫЛИ, НО...

Волейболистки ташкентского «Автомобилиста» не примут участия в играх финальной восьмерки команд высшей лиги. К сожалению, концовка московского тура им не удалась. Ташкентки проиграли с одинаковым счетом 2:3 волейболисткам АДК (Алма-Ата) и «Политехника» (Челябинск).

Не порадовали своих поклонников и ташкентские динамовцы. В Свердловске они уступили волейболистам ленинградского «Автомобилиста» — 1:3.

А. АЛЕКСАНДРОВ.

ТЕАТР

3 ФЕВРАЛЯ

ГОСУДАРСТВЕННЫЙ АКАДЕМИЧЕСКИЙ БОЛЬШОЙ ТЕАТР УЗБЕКСКОЙ ССР им. А. НАВОИ — в 19.00 **Темирис.**

ГОСУДАРСТВЕННЫЙ УЗБЕКСКИЙ АКАДЕМИЧЕСКИЙ ТЕАТР ДРАМЫ им. ХАМЗЫ — в 19.00 **И дольше века длится день.**

ГОСУДАРСТВЕННЫЙ РУССКИЙ АКАДЕМИЧЕСКИЙ ТЕАТР ДРАМЫ им. М. ГОРЬКОГО — в 19.00 **Игра воображения.**

ГОСУДАРСТВЕННЫЙ ТЕАТР ОПЕРЕТТЫ — в 19.30 **Сладка ягода.**

4 ФЕВРАЛЯ

ГОСУДАРСТВЕННЫЙ УЗБЕКСКИЙ АКАДЕМИЧЕСКИЙ ТЕАТР ДРАМЫ им. ХАМЗЫ — в 19.00 **Курорт.**

ГОСУДАРСТВЕННЫЙ РУССКИЙ АКАДЕМИЧЕСКИЙ ТЕАТР ДРАМЫ им. М. ГОРЬКОГО — в 19.00 **С трех до шести часов.**

ГОСУДАРСТВЕННЫЙ ТЕАТР ОПЕРЕТТЫ — в 19.30 **Дороти.**

КОНЦЕРТНЫЙ ЗАЛ «ВАХОР» — в 19.30 **концерт государственного ансамбля «Солисты Узбекистана».**

КИНО

3 ФЕВРАЛЯ

Художественные фильмы:

«НОВЫЕ АМАЗОНКИ» — **Дворец искусств** (по нечетным, последний в 20.40). Телефоны: 44-21-44, 44-21-34; **Чайка** (17.45, 19.30, 21.15). Телефон 77-06-20.

«ЖЕРТВА ОБМАНА» — **Ватан** (18.30, 21.00); **им. 25-летия УзССР** (18.30, 21.00); **Тинчлик** (18.30, 21.00).

«ФОТОГРАФИЯ В СВАДЕБНОМ АЛЬБОМЕ» — **Нукус** (18.30, 20.45); **им. К. Ярматова** (17, 20.00).

«ДАЧНЫЙ СЕЗОН» — **30 лет ВЛКСМ** (по четным).

«ПРОСТИ» — **Москва** (по нечетным, последний в 20.40). Телефон 33-05-01.

«КАК ТРИ МУШКЕТЕРА» — **им. 50-летия Ташсовета** (18.30). Телефон 78-47-25; **Восток** (18.30, 21.00). Телефон 91-14-61.

«НЕМОН» — **им. 50-летия Ташсовета** (16.00).

4 ФЕВРАЛЯ

Художественные фильмы:

«НОВЫЕ АМАЗОНКИ» — **Дворец искусств** (по нечетным, последний в 20.40). Телефоны: 44-21-44, 44-21-34; **Чайка** (10.45, 12.30, 14.15, 17.45, 19.30, 21.15). Телефон 77-06-20.

«ЖЕРТВА ОБМАНА» — **Ватан** (11, 13.30, 16, 18.30, 21.00); **им. 25-летия УзССР** (11, 13.30, 16, 18.30, 21.00); **Тинчлик** (13, 16, 18.30, 21.00).

«ФОТОГРАФИЯ В СВАДЕБНОМ АЛЬБОМЕ» — **им. К. Ярматова** (11, 14, 17, 20.00).

«ОХОТА НА «ДРАКОНА» — **Нукус** (11, 15, 17, 20.45); **30 лет ВЛКСМ** (по четным).

«ПРОСТИ» — **Москва** (по нечетным, последний в 20.40). Телефон 33-05-01; **им. К. Ярматова** (11, 14, 17, 20.00).

«КАК ТРИ МУШКЕТЕРА» — **им. 50-летия Ташсовета** (18.30). Телефон 78-47-25; **Восток** (11, 13.30, 16, 18.30, 21.00). Телефон 91-14-61.

«НЕМОН» — **им. 50-летия Ташсовета** (10, 12, 14, 16).

«ПОТЕРПЕВШИЕ ПРЕТЕНЗИИ НЕ ИМЕЮТ» — **им. К. Ярматова** (11, 14, 17, 20.00).

ЦИРК

3 и 4 ФЕВРАЛЯ в 19.30,

новая программа: на арене — смешанная группа хищников под руководством М. Симонова.

РЕКЛАМА ООО ОБЪЯВЛЕНИЯ ООО РЕКЛАМА ООО ОБЪЯВЛЕНИЯ

С КИНОКАМЕРОЙ «АВРОРА»

киносъемка станет вашим любимым увлечением.

Даже в неопытных руках четко работает надежная и простая в обращении кинокамера «АВРОРА-215». Смена кассет на свету дает возможность быстро менять один тип пленки на другой. Объектив кинокамеры с переменным фокусным расстоянием позволяет, изменяя масштаб изображения, значительно разнообразить съемку. Малый вес и компактность — неоспоримые достоинства «Авроры-215». Благодаря им она станет вашим неизменным спутником в туристическом походе, на экскурсии и прогулке.

Цена «Авроры-215» — 160 руб.



НАРЯДНОЕ ПЛАТЬЕ

По-весеннему нарядно и привлекательно вы будете выглядеть в платьях, костюмах, блузках из шелка.

У этой ткани есть удивительные свойства — она воздушна, прекрасно драпируется. А это особенно модно сегодня.

Для современных нарядов хороши ткани контрастные или сочетающиеся по цвету: например, платье из однотонной ткани и блузон — яркий, пестрый, в клетку, горох... Или наоборот. Здесь для фантазии простор!

САМЫЕ РАЗНООБРАЗНЫЕ ШЕЛКОВЫЕ ТКАНИ И ХАН-АТЛАС ВЫ СМОЖЕТЕ КУПИТЬ В ГУМе.



ГУМ (телефон 42-27-39).

Узбекское рекламное агентство

В/О «Союзторгреклама».

СПЕЦИАЛЬНОЕ КОНСТРУКТОРСКОЕ БЮРО АВТОМАТИЗИРОВАННЫХ СИСТЕМ УПРАВЛЕНИЯ ГОСАГРОПРОМА СССР

ПРЕДОСТАВЛЯЕТ

машинное время на ЕС 10.22 и «Искра-226».

Обращаться по адресу: 700043, г. Ташкент, проспект Дружбы народов, 8.

Телефоны: 78-59-60, 78-56-63.

ЦЕНТРАЛЬНЫЙ УЧЕБНЫЙ КОМБИНАТ

Министерства монтажных и специальных строительных работ Узбекской ССР

ОБЪЯВЛЯЕТ

ПРИЕМ НА КУРСЫ

по специальности

слесарь-сантехник.

Срок обучения — 4 месяца.

Принимаются мужчины старше 18 лет. Обучение на русском языке. Стипендия 76 рублей в месяц. Одиноким предоставляется общежитие.

Лица, окончившие курсы, направляются на работу в подразделения Минмонтажспецстроя УзССР.

Начало занятий — по мере укомплектования групп.

Обращаться: г. Ташкент, ул. Фрунзе-6, Куйбышевский район (метро — станция «Хамида Алимджана»). Телефон 33-49-04.

ШКОЛА-СТОЛОВАЯ

КИРОВСКОГО ТРЕСТА СТОЛОВЫХ

ПРИГЛАШАЕТ НА УЧЕБУ

на 1987 учебный год.

Начало занятий — по мере укомплектования групп.

Школа-столовая готовит квалифицированных поваров III разряда для работы в лучших столовых, кафе Кировского района.

Срок обучения — 11 месяцев.

Принимаются только девушки, имеющие 8—10-классное образование.

Школа-столовая находится в современном трехэтажном здании, оснащена современным модернизированным тепловым и холодильным оборудованием и техническими средствами обучения. Имеется школа рабочей молодежи.

В период обучения учащиеся обеспечиваются питанием по себестоимости, спецодеждой, а также получают стипендию в размере 54—63 рубля.

Окончившие школу-столовую получают удостоверение о присвоении квалификации повара III разряда.

Обращаться по адресу: г. Ташкент, Кировский район, ул. Тимирязева, 28, Кировский трест столовых, отдел кадров (трамваи: 22, 23, 3, 29; автобусы: 19, 47, 89, остановка «Дом быта»; маршрутные такси: 10, 26. (Телефон 33-04-44).

УВАЖАЕМЫЕ ТОВАРИЩИ!

Мы порой не задумываемся над той опасностью, которую представляет электрический ток. Только в Ташкенте в январе из-за нарушений правил пользования электроприборами возникло семь пожаров, на которых погибло два человека.

НАПОМИНАЕМ:

неисправный электроприбор, самодельный предохранитель, электроутюг и электрообогреватель, установленные на сгораемом основании, — вот причины многих пожаров.

Не подключайте в электросеть одновременно несколько электроприборов. Следите за тем, чтобы электроприборы не касались штор и тюлевых занавесей.



**БЕРЕГИТЕ СВОЙ ДОМ И ИМУЩЕСТВО ОТ ПОЖАРА!
НЕ ОСТАВЛЯЙТЕ ДЕТЕЙ БЕЗ ПРИСМОТРА!
УХОДЯ ИЗ ДОМА, НЕ ЗАБУДЬТЕ ВЫКЛЮЧИТЬ ЭЛЕКТРОБЫТОВЫЕ ПРИБОРЫ!**

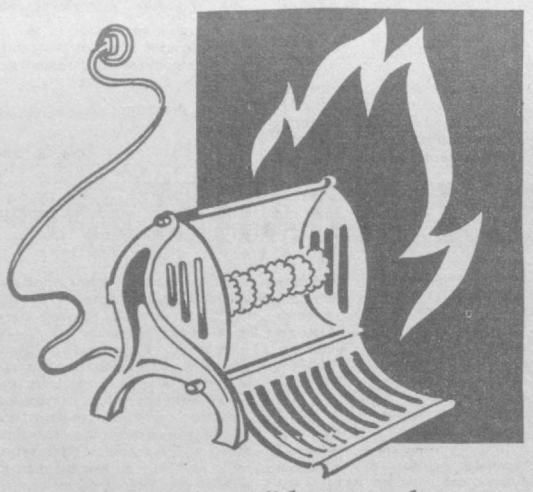

Узбекское республиканское добровольное пожарное общество. Управление пожарной охраны МВД Узбекской ССР.

Госкомитет Узбекской ССР по профтехобразованию

СРЕДНЕЕ ПРОФТЕХУЧИЛИЩЕ № 42

ОБЪЯВЛЯЕТ ПРИЕМ УЧАЩИХСЯ

НА 6-МЕСЯЧНЫЕ КУРСЫ.

Училище готовит высококвалифицированных специалистов по специальностям: **токарь-универсал, слесарь-ремонтник, электрогазосварщик, слесарь механосборочных работ, инструментальщик, штамповщик.**

Обучение ведется на узбекском и русском языках. Время обучения засчитывается в трудовой стаж. Окончившие с отличием принимаются в высшие и средние учебные заведения на льготных условиях. Принятые обеспечиваются стипендией в размере 76 руб. в месяц. Во время производственной практики учащимся выплачивается 50 процентов зарплаты.

Иногородние обеспечиваются общежитием. В училище функционируют спортивные секции, вокально-инструментальный и национальный ансамбли, кружки технического творчества.

Начало занятий — по мере укомплектования групп.

Принимаются юноши и девушки в возрасте от 18 до 35 лет.

Прием документов — ежедневно с 9 до 17.00.

К заявлению прилагаются: справки—с места жительства, работы родителей, о состоянии здоровья; паспорт, свидетельство об окончании 10 классов, 6 фотокарточек (3×4 см).

Адрес училища: г. Ташкент, Кировский район, ул. Джахон Абидовой, 70 (автобусы: 8, 9, 60, 51, 156, 165, 91, 24; трамваи: 2, 16, 25, 28, 29, остановка «Парк «Победа»). Телефон 34-57-13

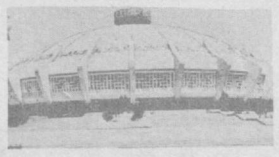

Ташгосцирк

НОВАЯ ПРОГРАММА.

ОРИГИНАЛЬНАЯ ДРЕССУРА —

СМЕШАННАЯ ГРУППА ЖИВОТНЫХ

под руководством **Михаила СИМОНОВА.**

На манеже клоуны — лауреаты Всесоюзных и Международных конкурсов

Виктор ГАВРИЛОВ и Валерий ПЕТРОВ.

ПСИХОЛОГИЧЕСКИЕ ОПЫТЫ —

Сергей ЧАРИКОВ.

2, 3, 4, 7, 8, 9, 10 февраля.

БОЛЬШАЯ РАЗНООБРАЗНАЯ ПРОГРАММА В 2-Х ОТДЕЛЕНИЯХ.

Начало представлений в 19.30, в субботу — в 16.00, 19.00, в воскресенье — в 12.00, 15.00, 18.00.

Открыта предварительная продажа билетов с 10.00 до 20.00, без выходных.

Принимаются заявки на коллективные посещения. Справки по телефонам: 44-35-91, 44-35-84.

ТАШКЕНТСКАЯ ГОРОДСКАЯ КОНТОРА ПО ПРОКАТУ КИНОФИЛЬМОВ И УПРАВЛЕНИЕ КИНОФИКАЦИИ ТАШГОРИСПОЛКОМА

с 9 февраля

ВЫПУСКАЮТ НА ЭКРАНЫ КИНОТЕАТРОВ ГОРОДА ТАШКЕНТА

НОВЫЕ ХУДОЖЕСТВЕННЫЕ ФИЛЬМЫ

«ХОРОШО СИДИМ»

Авторы сценария — **Я. Костюковский, М. Слободской.**
Режиссер — **М. Захиров.**
В ролях: **О. Анофриев, Л. Удовиченко, Е. Моргунов** и другие.

Эта сатирическая комедия сделана на важную серьезную и весьма злободневную тему: о недопустимости пьянства и о том, к каким печальным последствиям оно приводит.



Производство киностудии «Мосфильм».

«ВСЕ ПРОТИВ ОДНОГО»

По мотивам романа Э. Гарднера «Адвокат Перри Мейсон».

Автор сценария — **А. Кундялис.**
Режиссер — **А. Позднякович.**
В ролях: **Ю. Будрайтис, О. Дитковским, М. Мартинсоне** и другие.

История расследования убийства, происшедшего при весьма запутанных обстоятельствах.



Производство Литовской киностудии.

Коллектив Среднеазиатского отделения института «Теплоэлектропроект» глубоко скорбит по поводу смерти главного архитектора отделения, ветерана энергетики Узбекистана

КЕСЕЛЬМАН
Софьи Яковлевны

и выражает искреннее соболезнование семье и близким покойной.

Коллектив клиники научно-исследовательского института педиатрии скорбит по поводу кончины старейшего сотрудника

ФАЙЗУЛЛАЕВА Кудрата

и выражает искреннее соболезнование родным и близким покойного.

Вечерний ТАШКЕНТ

Орган Ташкентского горкома Компартии Узбекистана и городского Совета народных депутатов.
Ордена Трудового Красного Знамени типография Издательства ЦК Компартии Узбекистана, г. Ташкент.

Адрес редакции:
700083 Ташкент,
ул. Ленинградская, 32.

ТЕЛЕФОНЫ ОТДЕЛОВ: партийной жизни и пропаганды — 32-57-83; советского строительства и народного контроля — 32-53-38; промышленности, транспорта и связи — 33-08-74; городского хозяйства, торговли и быта — 32-56-83; капитального строительства — 32-55-83; науки и учебных заведений — 33-45-84; военно-патриотического воспитания, физкультуры и спорта — 32-55-32; культуры — 32-56-80; информации — 32-53-78; писем и массовой работы — 33-29-70; иллюстраций — 32-55-37; общественной редакции — 33-99-42, 32-53-66; рекламное приложение «Ташкентская неделя» — 32-56-84; объявлений — 33-81-42.

Р. 12577. Газета выходит 300 раз в году. Тираж 140.462. Индекс — 64691. В. 2346. 1, 2, 3, 4, 5, 6, 7, 8, 9, 10, 11 12