Вечерний Ташкент

Пролетарии всех стран, соединяйтесь!

Орган Ташкентского горкома Компартии Узбекистана и городского Совета народных депутатов

ГАЗЕТА ВЫХОДИТ С 1 ИЮЛЯ 1966 ГОДА | № 28 (6. 219) | Среда, 4 февраля 1987 года | Цена 3 коп.

Поставки—в срок, с гарантией качества

ДАЛ СЛОВО—СДЕРЖИ!

В трудовых коллективах Ташкента все шире распространяется инициатива тружеников заводов «Компрессор», «Подъемник», кухонной и другой мебели, научно-производственного объединения «Сигнал», производственного швейного объединения имени 50-летия Узбекской ССР и Компартии Узбекистана, обязавшихся в годы двенадцатой пятилетки обеспечить стопроцентное выполнение плана поставок в соответствии с договорными обязательствами при постоянном улучшении качества выпускаемой продукции.

В современных условиях, когда стремительно растут масштабы экономики, развивается специализация и кооперация, выполнение договорных обязательств приобретает особую значимость. У многих предприятий хозяйственные связи весьма широки. Достаточно в этой цепочке порваться одному звену, как начинаются серьезные сбои в производственном ритме смежников. И неизбежны тогда простои, не в полную силу используется производственный потенциал, падает трудовая дисциплина.

Вот поэтому так важна и своевременна инициатива пяти передовых предприятий города, обязавшихся строго соблюдать договорные условия, повышать качество продукции.

Нельзя сказать, что это легкое дело — выполнять поставки строго по договоренности и в срок. Ведь всегда можно найти оправдательные причины... Можно было вчера, но не сегодня. Сегодня законом должно стать одно: дал слово — сдержи!

Сдвиг в лучшую сторону здесь заметен. Все большее число предприятий подхватывает патриотическую инициативу, разрабатывает конкретные мероприятия по выполнению поставок. Наиболее заметных результатов добиваются те коллективы, что трудятся в условиях новых методов хозяйствования, самофинансирования и самоокупаемости, когда выполнение планов по реализации с учетом обязательств по поставкам — основной оценочный показатель конечных результатов работы. Успеха добиваются и там, где идет перестройка первичных производственных звеньев — бригад, смен, участков, где в цехах создаются сквозные комплексные бригады, работающие по единому наряду с оплатой по конечному результату, где внедряется бригадный хозрасчет. В нашей подборке сегодня мы рассказываем о тех коллективах, что подхватили почин пяти передовых предприятий.

В то же время надо отметить, что целый ряд предприятий продолжает трудиться по старинке, гоня вал, мало обращая внимание на строгое выполнение поставок в соответствии с заключенными договорами. В первую очередь это относится к объединению «Средазкабель», заводам инструментальному, экскаваторному, лакокрасочному, электронной техники, табачной и кенафной фабрикам, объединениям трикотажному «Малика» и деревообрабатывающему «Ташкент», текстильному комбинату... Подводя поставщиков, они позорят честь ташкентской марки!

ОБНОВЛЯЯ ПРОИЗВОДСТВО

Коллектив специалистов механосборочного участка опытно - механического завода имени Ильича научно-производственного объединения «Технолог», выполнил важный заказ завода «Узбексельмаш», отправив четыре специальных автомата для насечки пилок к рабочим органам хлопкообрабатывающей техники.

При выпуске новой техники члены комсомольско-молодежной бригады Анатолия Сульдина особое внимание обращали на точное соблюдение технологии, изготовление автоматов в строгом соответствии с эталонным образцом. Бригада А. Сульдина, объявив дни, оставшиеся до открытия XX съезда ВЛКСМ, ударными, решила ознаменовать 70-летие Великого Октября завершением плана двух лет пятилетки.

В высоком темпе трудится и коллектив бригады сборочного участка Александра Морозова, также решивший выполнить двухлетнее задание к 7 ноября с. г. Сейчас специалисты бригады изготовляют прессы-автоматы по заказу машиностроителей «Ташсельмаша» и тракторного заводов.

Оснащается новой техникой и само производство завода им. Ильича. На смену универсальным токарно-винторезным станкам пришло оборудование с числовым программным управлением. Устанавливаются также современные горизонтально-расточные станки с электронно-числовой индикацией.

В социалистических обязательствах, принятых коллективом завода на 1987 год, предусмотрено существенное обновление новой техникой машинного парка. Это позволит поднять еще на один процент дополнительно к плану производительность труда, на 5 процентов сверх задания снизить трудоемкость изготовления продукции. За счет ускорения, технического перевооружения производства, дальнейшей механизации и автоматизации процессов, совершенствования организации труда намечено завершить годовой план досрочно, 28 декабря. К 70-летию Великого Октября выпустить дополнительно к заданию изделий на 45 тысяч рублей, обеспечить четкую поставку по договорам техники предприятиям-смежникам отрасли — заводам и объединениям тракторного и сельхозмашиностроения региона и страны.

ДЛЯ СТРОИТЕЛЕЙ ДОРОГ

В высоком темпе начали новый год пятилетки производственники Сергелийского завода ЖБК Трансстроя СССР. Поставлена цель: четко осуществить договорные обязательства по поставкам смежникам железобетонных изделий на строящиеся автомобильные и железнодорожные магистрали Среднеазиатского региона и Восточной зоны Союза.

Уже направлены в счет договорных поставок первого квартала 32-метровые мостовые автодорожно-пролетные конструкции строймостоотряду № 7, в Ферганскую долину, Каракалпакию. Отгружены также 24-метровые дорожные балки в Поволжье. Эти изделия на предприятии хорошо технологически отработаны и, по заключению специалистов Госстандарта, отвечают требованиям, предъявляемым к продукции со Знаком качества.

А изготовляет их одна из лучших комплексных бригад завода — Николая Кабанова. Бетонщики, арматурщики, монтажники бригады, овладев смежными специальностями, постепенно совершенствуют технологические процессы, умело используют резервы для дальнейшего подъема производительности труда. Этот коллектив, работая меньшим составом, значительно опережает график выпуска продукции. Благодаря этому и стало возможным принятие бригадой высоких социалистических обязательств на год 70-летия Великого Октября. Предусмотрено выполнить двухлетний план по объему производства к всенародному празднику.

По уплотненному графику в эти дни трудится и бригада, руководимая Юрием Ненно, которая специализируется на выпуске железнодорожных опор к средствам сигнализации и автоматизации железнодорожного движения.

Сейчас на предприятии идет освоение производства балок предварительного напряжения длиной 23,6 метра. Первая их партия предназначена для строителей-железнодорожников Красноярского края. Поступил крупный заказ на плиты автодорожного покрытия от газовиков Тюмени, Ямбурга и Таймыра.

Коллектив завода ЖБК принял на 1987 год социалистические обязательства: выполнить годовой план досрочно, 19 декабря, что позволит выпустить дополнительно и направить смежникам в счет договорных обязательств 1988 года железобетонных конструкций на сумму более 100 тысяч рублей.

ДЛЯ НАУЧНОГО КОМПЛЕКСА «СОЛНЦЕ»

Твердо держат данное слово труженики Ташкентского опытно - экспериментального завода научно-производственного объединения «Кибернетика» Академии наук Узбекской ССР. Все заказы здесь выполняются точно в срок, с высоким качеством.

Одним из важных заказов ученых республики был на изготовление специального оборудования для научного комплекса «Солнце» в Паркентском районе. Производственники выполнили его в срок, обеспечив аппаратуре необходимые строгие параметры. Также в срок отправлены заказчикам опытно-промышленные комплекты электронного экзаменатора, нестандартное оборудование, а также выпущенные малыми сериями изделия для нужд ведущих отраслей народного хозяйства и научных организаций республики и страны.



ВО ВСЕ КОНЦЫ СТРАНЫ

С первых дней года в коллективе опытно-конструкторского бюро расфасовочного и упаковочного оборудования всесоюзного объединения «Союзбытхим» взят курс на поставку изготавливаемого оборудования в срок и с высоким качеством.

Так, на ряд предприятий центра страны, Прибалтики, Дальнего Востока в соответствии с договорами отправлены тубонаполнители модели 4ОВІ, ритмично поступает заказчикам и другая продукция.

Что лежит в основе такой планомерности? Ответ однозначен: взятый курс на модернизацию производства, строгое соблюдение технологической, трудовой дисциплины. Успешно работает на предприятии участок токарных станков с числовым программным управлением, возглавляемый молодым специалистом бригадиром Еленой Левиной. Идет опытная эксплуатация четырех токарных роботизированных комплексов. Для их обслуживания организована бригада специалистов во главе с наладчиком Владимиром Латышевым. Предполагается организовать на участке двухсменную работу, что позволит перебросить сюда большую часть трудоемких токарных работ.

У. УСМАНОВ.

НА СНИМКЕ: бригадир Е. Левина и наладчик Г. Голоцан намечают план работы.

Фото автора.

Наш современник

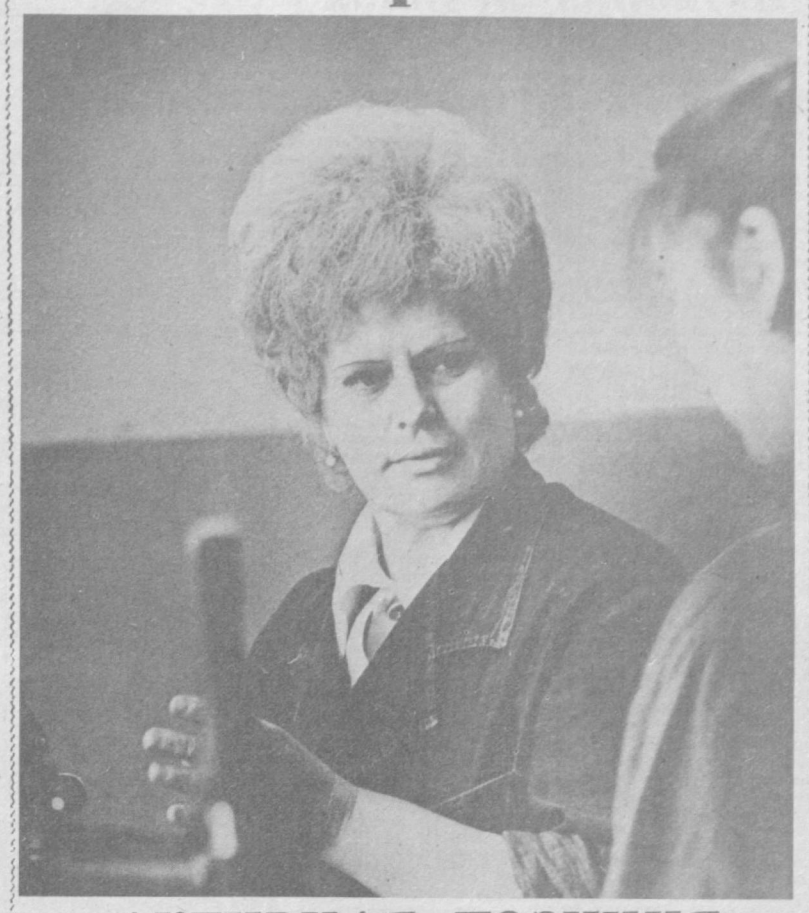

АКТИВНАЯ ПОЗИЦИЯ

На Ташкентский ремонтно-подшипниковый завод Семенова пришла более 15 лет назад. Зайдя в отдел кадров, поинтересовалась, есть ли рабочие места. В тот период предприятию нужны были сортировщицы. Не раздумывая, Ранса тут же согласилась. Поработав немногим более полугода, она на удивление бывалым работницам стала намного перевыполнять норму.

— С первых дней работы я считала свою специальность необычной, — говорит Ранса Георгиевна. — Постоянно приходится иметь дело с различными материалами, деталями, следить за полной комплектовкой. От этого зависит работа всего коллектива завода.

Вскоре, когда ей предложили должность бригадира, согласилась не сразу. Она знала: работать с людьми трудно и ответственно. Но, проанализировав все свои «за» и «против», приняла предложение.

Многое, конечно, определяется характером. Чувствуется, у Семеновой он твердый, но доброжелательный. Разумеется, немалую роль в ее согласии стать бригадиром сыграла заинтересованность в общем деле. Мало быть только хорошим производственником, ограничиваясь личными успехами. У каждого человека должна быть активная жизненная позиция. Для Семеновой это не просто слова. Ранса Георгиевна всегда в гуще людских проблем и забот — она долгое время в составе профкома. Каких только не было конфликтных ситуаций, и во всем нужно разобраться объективно, терпеливо, учитывая каждую мелочь. А на производстве всякое случается.

— Бывает, человек не прав, но стремится доказать свою точку зрения, — говорит она. — А я убеждена, пройдет время, и он поймет, что был неправ, только иногда нужно дать возможность высказаться.

В делах и заботах незаметно летит время. Вот уже и две дочери подросли, тоже пошли на производство — в авиаобъединение им. В. П. Чкалова.

На заводе Семенову знают и уважают. Здесь ее наградили орденом «Знак Почета» и медалью «Ветеран труда». И она старается жить и трудиться, как положено настоящему рабочему.

Ее судьба удачно определена характером. И немало прекрасных минут, которые у каждого случаются в жизни, пережила она, лишь благодаря тому, что есть ее любимый завод, цех, трудолюбивые, всегда озабоченные люди...

НА СНИМКЕ: Р. Семенова.

Фото Т. Каримова.

В исполкоме Ташгорсовета

Исполкомом Ташгорсовета на очередном заседании рассмотрен вопрос о работе УВД Ташгорисполкома по усилению борьбы со спекуляцией и тунеядством в свете требований XVI пленума ЦК Компартии Узбекистана и мерах по ее усилению. В ходе обсуждения подведены итоги проделанной работы по выполнению ранее принятого решения по данному вопросу. Отмечено, что Управлением внутренних дел проделана определенная работа по перестройке деятельности органов внутренних дел, поиску эффективных средств в борьбе со спекуляцией и тунеядством в г. Ташкенте.

Наряду с этим исполком Ташгорсовета отметил, что в этой работе еще не достигнуто комплексного участия правоохранительных органов и заинтересованных организаций и предприятий, низка роль общественных формирований. Ослаблена эта работа в Сабир-Рахимовском, Ленинском и Хамзинском районах города.

Не принимается действенных мер по выявлению тунеядцев в ранней стадии, допускается формализм в их трудоустройстве.

Руководители предприятий торговли не занимаются обеспечением должного ассортимента реализуемой сельхозпродукции в овощных магазинах. Не единичны случаи, когда большое количество первосортной продукции, выращенной на полях колхозов и совхозов, реализуется на рыночных прилавках частниками и расхитителями социалистической собственности. Администрация рынков должным образом не организовала бюро торговых услуг.

Исполкомы райсоветов не приняли исчерпывающих мер по выполнению вышеуказанного решения горисполкома, слабо контролировали и направляли деятельность постоянной комиссии по социалистической законности и охране общественного порядка в борьбе со спекуляцией и тунеядством.

В принятом решении исполком Ташгорсовета признал работу УВД Ташгорисполкома по усилению борьбы со спекуляцией и тунеядством недостаточной. Обязал УВД Ташгорисполкома обеспечить комплексный подход всех служб УВД, отделов внутренних дел по выявлению лиц, уклоняющихся от общественно полезного труда.

В I квартале с. г. по каждому РОВД изучить эффективность мер по выявлению и устранению причин и условий, способствующих совершению этого преступления.

Запланировать и проводить ежемесячно профилактическую отработку районов города с привлечением общественности, в процессе которой совместно с представителями ЖЭК, махаллинских комитетов проводить подворный обход всех жилых домов для выявления неработающих лиц, живущих на нетрудовые доходы, и другой категории для последующей постановки их на учет и принятия предусмотренных законом мер.

Исполкомам райсоветов народных депутатов принять меры по совершенствованию и укреплению взаимодействия деятельности административных комиссий исполкомов Совета народных депутатов с координационными комиссиями по борьбе с нетрудовыми доходами отделов внутренних дел по выявлению, устранению причин и условий, способствующих совершению правонарушений, а также по усилению борьбы с лицами, ведущими антиобщественный, паразитический образ жизни и занимающимися спекуляцией.

Намечен и ряд других организационных мер по усилению этой работы со стороны других служб Ташгорисполкома, руководителей предприятий и организаций.

На заседании горисполкома рассмотрен и в основном одобрен план экономического и социального развития г. Ташкента на 1987 год, а также ряд других вопросов социально-экономического развития города, по которым приняты соответствующие решения.

Контрольный пост «Вечернего Ташкента» и «Тошкент окшоми» на пусковом объекте

УВЕРЕНЫ В УСПЕХЕ

4 февраля исполняется месяц, как коллектив ПМК-3 треста «Промгражданстрой» прибыл на строительство русского театра юного зрителя. Наша газета в январе дважды сообщала читателям о ходе строительства объекта, называла победителей социалистического соревнования.

Что сделали строители за минувший месяц?

На всех этажах, во всех помещениях идет напряженная работа. Еще в январе строители приняли социалистическое обязательство — сдать объект к 15 апреля. Но темпы работы показывают, что объект может быть сдан в эксплуатацию и раньше.

— В феврале на строительно-монтажных работах нам предстоит освоить 200 тысяч рублей, — говорит начальник ПМК С. Филинский. — Это на 50 тысяч рублей больше, чем в январе. В работе мы постоянно ощущаем большую помощь партийных и комсомольских организаций, многих промышленных предприятий города. Своевременно поставляются все необходимые материалы, что позволяет вести строительно-монтажные и отделочные работы с опережением графика. Для сокращения сроков строительства в конце января на объект прибыла ПМК-4 нашего треста.

Подводя некоторые итоги работы, отметим: из общего объема штукатурных работ — 6.700 квадратных метров — выполнено больше половины. Бригада монтажников, которой руководит А. Скороваров, в рекордно короткий срок смонтировала закладные детали под установку колонн сценического комплекса. Активное участие в этой ответственной операции приняли монтажники С. Макарычев, А. Кузьмин, А. Утешев и другие.

В настоящее время усиленными темпами ведется монтаж подвесного потолка зрительного зала. Эту работу выполняют специалисты ПМК-4. Проложено около 60 процентов различных инженерных коммуникации, произведено около 80 процентов электромонтажных работ. В сценическом и подсобных помещениях ведется монтаж воздуховодов.

Четко и уверенно на этой стройке работает бригада бетонщиков, которую возглавляет Е. Хегай. За короткий срок коллектив из семи человек уложил фундамент сейсмического пояса зрительного зала. Бригада ежедневно укладывает по 12—15 кубометров бетона.

Большую помощь строителям оказывают многие предприятия города. Например, головное предприятие «Ведремстроймаш» в сжатые сроки изготовило металлические конструкции перекрытия для сценической части театра, детали и приспособления для монтажных работ. Активное участие в строительстве ТЮЗа принимают учащиеся гидрометеорологического техникума. Только в январе здесь работало около 300 человек.

Сейчас во дворе ТЮЗа скопилось множество металлических конструкций, которые необходимо перед установкой покрасить огнезащитной краской, которой требуется около четырех тонн. Но пока краски марки ППМ на объекте нет, и это может сдержать темпы монтажа.

Делом отвечая на решения январского (1987 г.) Пленума ЦК КПСС, строители в повседневном труде проявляют образцы трудового героизма. Высоких результатов добиваются комплексные бригады Л. Жукова и Е. Хегая, электросварщики С. Макарцев и Ф. Дильмухамедов, штукатур К. Жеркенбаев, монтажник Н. Коваленко, крановщик И. Насиров, электрик Н. Ким, тракторист А. Сафаров, каменщик Э. Арсланов, подсобный рабочий Б. Халилов и многие другие.

Руководство ПМК-3 планирует значительно повысить темпы строительно-монтажных и отделочных работ. В скором времени намечено увеличить количество специалистов на 150 человек, они будут трудиться во вторую смену. Недавно сюда прибыла еще одна группа штукатуров и монтажников из ПМК-4 в количестве 30 человек.

В. ТИТОВ.

Школу — досрочно!

Такую задачу ставили перед собой коллективы комплексных бригад Яниса Казаноса и Антона Янушкевича из СУ-22 треста № 159 Главташкентстроя. Работая на строительстве трехэтажной школы на 1.176 ученических мест в микрорайоне СБ-2 массива Юнусабад, соревнующиеся бригады сдержали данное слово досрочно, на два месяца раньше завершили на пусковом объекте общестроительные работы.

— Коллективы не первый год специализируются на строительстве школ, — рассказывает начальник производственного отдела генподрядного управления Тамара Сергеевна Трифонова. — Строить для детей, считают оба бригадира, почетно и ответственно. Еще не было случая, чтобы Я. Казанос и А. Янушкевич не справились со своими плановыми заданиями и социалистическими обязательствами.

Вот и сейчас на трудовом календаре коллективов — март нынешнего года. Бригадиры планируют также досрочно, к 70-летию Великого Октября, завершить годовое задание.

Ф. МИХАЙЛОВ.

Панорама новостей

▲ БЕЗ БУМАЖНОЙ КАНИТЕЛИ...

На предприятиях легкой промышленности республики введено новое положение о полномочиях художественных советов. Им доверено право утверждать особо модные изделия и прейскурант на них.

Если предприятие теперь выпустит модель, пользующуюся повышенным спросом, то оно сможет поставить на поток не 5 тысяч изделий, разрешенных прежде, но и 10, и 50, и 100 тысяч... естественно, по договоренности с торговлей.

С нынешнего года предприятия легпрома перешли на самоокупаемость и самофинансирование. Полный хозрасчет заставил быстрее перестраиваться тех, кто работал по старинке. Ведь модная продукция — это дополнительная прибыль предприятия и рост заработков его рабочих. Этому и должны содействовать худсоветы.

▲ СТАЖИРОВКА НА ЗАВОДЕ

Стажировка механиков-водителей организована на заводе «Ташсельмаш». Сейчас здесь повышают свою квалификацию 60 капитанов «голубых кораблей» из хозяйств Ульяновского района Кашкадарьинской области.

Теоретические и практические занятия ведут опытные специалисты завода. За три недели они познакомят механизаторов с возможностями уборочных агрегатов, покажут, как правильно ухаживать за ними, быстро и надежно устранять неполадки.

Такие занятия намечено проводить с механизаторами хозяйств республики до осени, когда настанет время выводить агрегаты на поля.

✦ КУЗНЕЦ ЗАМЕНИЛ ТОКАРЯ

Буровой инструмент — долото — можно не вытачивать на станке, а создавать одним ударом штампа. Простое приспособление позволило ташкентскому заводу «Геологоразведка» значительно сократить затраты ручного труда при изготовлении долот, снизить их себестоимость. Усовершенствовали обычный штамп заводские рационализаторы М. Болатов, О. Байков, Б. Алиев.

Теперь заготовки для корпусов долот поступают по новому «адресу» — не на токарный, а на кузнечно-прессовый участок. Один удар штампа — и готова деталь, не требующая дополнительной обработки. В результате только на стружке за год будет сэкономлено около 10 тонн металла. Прочность же долот, изготовленных таким способом, по мнению специалистов, повысилась.

(Корр. УзТАГ).

Активная позиция ветеранов



Уже за полчаса до начала учредительной конференции ветеранов войны и труда Фрунзенского района зал Дворца культуры текстильщиков был переполнен. Среди делегатов — люди, прожившие большую, плодотворную и полезную для общества жизнь. Многие из них заслужили право на отдых, но не сидится им дома, они и сегодня стремятся каждый свой день прожить продуктивно, с высокой отдачей. Далеко за пределами Ташкента известны имена Героев Советского Союза А. Ишанкулова и Н. И. Березняка, участников боев с басмаческими бандами Н. Рихсиева и И. С. Додонова, ветеранов партии К. А. Сатриади и Е. П. Андрианова и многих других.

С докладом на конференции выступил председатель оргкомитета второй секретарь райкома партии В. М. Плешаков. Он отметил, что движение ветеранов становится влиятельной силой в жизни нашего общества. Это гвардия, способная внести свой ощутимый вклад в решение тех задач, которые ставит сегодня Коммунистическая партия перед нашей страной, и в особенности по воспитанию подрастающего поколения в духе советского патриотизма и социалистического интернационализма. Эмоциональное воздействие трудового примера ветеранов, их жизненной активности — большая сила. И теперь, когда ветеранская общественность обрела организацию, эти силы и опыт будут использованы с максимальной пользой.

Зал внимательно слушает. И может, уже сейчас у делегатов рождаются инициативы. Среди присутствующих Х. Н. Нигматов. Ему 82 года. Один из первых организаторов пионерских отрядов и первых пионервожатых. За образцовое выполнение заданий по подготовке оборонных кадров был лично награжден С. М. Буденным почетной грамотой и оружием, участник Великой Отечественной войны, а сейчас ведет активную работу в махалля имени Советской Конституции.

Среди делегатов и участник Парада Победы на Красной площади в Москве С. С. Султанов. В далеком 1935 году приехал из Иваново на Ташкентский текстильный комбинат мастер С. И. Жуков. Отсюда ушел на фронт и вновь вернулся с боевыми наградами. Сейчас ему 80 лет, но об уходе с комбината пока не помышляет. Главное в жизни доцента А. Ш. Дюло — педагогическая и воспитательная работа с молодежью. Теперь к ней прибавились и заботы председателя совета ветеранов войны и труда текстильного института.

А на трибуну тем временем выходят делегаты и говорят о своем, наболевшем.

— Наставничество — наша важнейшая задача, — говорит Герой Социалистического Труда ткачиха Л. П. Казанцева. — От нашей доброты и внимательности в немалой степени зависит кто придет на смену нам, ветеранам. Своей заботой мы должны окружить и действующий в районе учебно-производственный комбинат. Рассказать о профессии, организовать экскурсию на родное предприятие, а то и провести ее — задача по силам ветеранам.

Знатная ткачиха рассказала и о том, что ветераны комбината решили отработать один день на своих рабочих местах и отчислить заработанные деньги в Советский фонд мира.

С патриотической инициативой на конференции выступили члены совета ветеранов дирекции ташкентских коллективов «Цирк на сцене». Ветераны решили взять шефство над творческой молодежью и организовать совместные выступления, средства от которых будут также перечислены в Советский фонд мира.

Делегат конференции В. Н. Барышников предложил на обсуждение ветеранов такой важный вопрос, как контроль за работой с жалобами и предложениями покупателей в системе торговли. Ждет ветеранов пропагандистская и разъяснительная деятельность, направленная на экономное расходование горожанами хлеба и хлебобулочных продуктов, это предложение прозвучало с трибуны от делегата М. С. Ивановой.

Не может усидеть дома ветеран М. Н. Ходжаева — побыла полгода на пенсии и не выдержала: пришла в райком партии с просьбой устроить ее на работу. Приняла на себя нелегкую должность начальника ЖЭУ-27. Дел — непочатый край, но уже появился первый опыт, есть и свои задумки, которые станут реальностью, если на помощь придут ветераны. Жизнь заставила задуматься и над такой проблемой, как разлад семьи, частые разводы. Вот и предлагает она, чтобы бракоразводные дела велись по месту жительства. Может, такая практика поможет сохранить семью.

Какое впечатление от конференции осталось у нас, делегатов? Движение ветеранов становится организованной силой, способной решать большие и сложные задачи. Ветераны могут и будут участвовать в перестройке социально-экономической жизни нашего общества. На конференции много говорилось о перестройке, воспитании молодежи, о том, что нужно избавиться от излишней парадности, которая была заметна в последнее время. От нас, ветеранов, в немалой степени зависит, какой наша молодежь шагнет в завтрашний день. Эту задачу нам и предстоит решать.

Г. ИОФЕ,
И. ПЕТРОВ,
делегаты учредительной конференции организации ветеранов войны и труда Фрунзенского района.

НА СНИМКЕ (слева направо): хирург Г. Кузьмин, мозаичник Н. Халимов и строитель А. Фахритдинов — делегаты учредительной конференции.

Фото Л. Глауберзона.

КУДА ПОЙДУТ 30 МИЛЛИОНОВ

ИНСТИТУТ И ХОЗДОГОВОР

Передо мной в несколько сотен страниц том актов проверки выполнения хозяйственных договоров вузами Ташкента. Каждый из актов говорит не о вкладе вузовской науки в производство, а о грубой фальсификации, безответственных подлогах и самом заурядном мошенничестве.

Возьмем один из них — хоздоговор между Ташкентским автомобильно-дорожным институтом и межобластным автотрестом Госкомводстроя на проведение научных исследований по оптимизации работы автомобильного транспорта при строительстве важнейших водохозяйственных объектов. В нем, как и положено, заключение экспертов, бухгалтерские справки, ведомости на выплату зарплаты и командировочных, множество других бумаг. Все есть и все в полном ажуре. Нет лишь результатов творческого поиска.

При документальной ревизии выяснилось, что ни Госкомводстрой, ни Министерство высшего и среднего специального образования республики тему эту не предусматривали. Не обсуждалась она ни на совете треста, ни в институте, не прошла и государственной регистрации. Никому не ведомо было, на каких это «важнейших объектах» будет проводиться исследование.

Дальше — больше. Оказывается, у треста вообще нет плана научно-исследовательских работ и никаких средств на это. Тем не менее управляющий трестом А. Ташходжаев, его заместитель А. Фаттахов и главный бухгалтер В. Болдырев в письменной форме гарантируют оплату по хоздоговору.

Что же сулил тресту намечавшийся научный подвиг? Всего-навсего общий годовой экономический эффект от внедрения в 15 тысяч рублей... Но даже и такая исследовательская работа никаких следов не оставила ни в тресте, ни в его автохозяйствах. Руководитель темы Ш. Усманов признал, что ни он, ни его, так сказать, сподвижники «вопросами построения АСУ автотранспортными предприятиями фактически не занимались... в связи с тем, что автотрест и его автохозяйства не подготовлены к внедрению АСУ».

Не занимались, а оплату аккуратно получали. Руководителю темы Ш. Усманову выплачено 5,363 рубля, старшему научному сотруднику Г. Камилову — 3.730, инженеру Ш. Бутаеву — 3.284. В целом «наука» обошлась автотресту в 45 тысяч рублей. Вернее, не тресту, а его автобазам. Хорезмская, например, уплатила институту 19 тысяч рублей, Кашкадарьинская — 15 тысяч, Сурхарская — 2.750 и т. д. Суммы эти автобазами отнесены... на себестоимость перевозок, которая должна была бы снизиться на 5 процентов.

Другой договор — между Институтом народного хозяйства и Янгиерским комбинатом строительных материалов и конструкций — сметной стоимостью 100 тысяч рублей. Опять непонятно, почему он был заключен. Планами научно-исследовательских работ тема договора не предусматривалась, целесообразность ее никем не обосновывалась, средств для финансирования работ у предприятия не было. Но у главного бухгалтера комбината Э. Кудзоева не дрогнула рука подписать документ. Со стороны института договор закрепили своими подписями проректор по научной работе Э. Акрамов, заведующий кафедрой О. Загороднюк, другие, так сказать, официальные лица.

Главный бухгалтер комбината Э. Кудзоев объясняет: «Представители института и Главсредазирсовхозстроя (комбинат входит в этот главк) приехали к нам с готовым договором, который оставалось только подписать и скрепить печатью. Меня смущала сумма договора: как-никак, а предприятие должно было выложить сто тысяч. Однако представители пояснили, что ТашИНХ заключает договора не менее чем на сто тысяч. Тогда я и подписал договор».

История тут оказалась длинной и запутанной. Сначала работу оплачивал комбинат, затем машиносчетная станция треста «Янгиерводстрой». На исследование поступили восторженные отзывы от вычислительных центров Минводхоза и Госплана республики. Но заглянем в заключительную часть акта ревизии. Смысл ее сводится к тому, что институт пытался отдельные положения, беспорядочно вырванные из диссертаций научных сотрудников и студенческих дипломных работ, выдать комбинату в качестве результатов новых научно - исследовательских разработок. Но выдать не иначе как за кругленькую сумму.

Еще два договора, заключенных тем же институтом с производственным объединением «Средазкабель»: один опять на сто тысяч, другой — на 120 тысяч рублей. В обобщенном виде тема этих двух научных исследований — «оптимизация параметров брони грузонесущих геофизических кабелей для сверхглубоких скважин». В ходе проверки выяснилось, что ни заведующий кафедрой О. Загороднюк, заключивший договор с предприятием, ни преподаватели в глаза не видели не только бронированного, но и вообще какого-либо другого кабеля.

Невероятно, но факт. Как и история договора этого же института с Каршинским производственным объединением «Узбекнефтегазгеология». Г. Липовецкий — непосредственный организатор этой сделки — вынужден был признать: «Мы преследовали единственную цель — получить определенную сумму для института».

И получили. Ни много ни мало — 143,5 тысячи рублей.

А что же Министерство высшего и среднего специального образования республики? Неужели ни о чем не ведало и ничего не знало? Скорее не хотело знать. В недавнем решении коллегии по этому вопросу лишь мягко отмечается: тематика хоздоговорных работ в институте не всегда увязывается с планами научных исследований, из 14 выполненных договоров только пять — комплексные. Коллегия министерства не дала принципиальной оценки вскрытым фактам и не наметила пути улучшения организации научно-исследовательских работ по хоздоговорам.

Роль вузовской науки возрастает. Ежегодно вузы Узбекистана выполняли научные исследования по договорам с предприятиями более чем на 20 миллионов рублей. В нынешнем году на эти цели выделяется 30 миллионов. И очень важно, чтобы эти средства давали ощутимую отдачу в совершенствовании производства и улучшении подготовки молодых специалистов, а не служили источником обогащения дельцов от науки.

Н. ГЛАДКОВ.
[Корр. «Правды»].
г. Ташкент.

(«Правда» за 2 февраля).

ДИАГНОЗ... ТЕПЛОВОЗУ

Словно пациенту в самой обыкновенной больнице, ставят диагноз тепловозу, узнают чем он «болеет», намечают «курс лечения» работники пункта комплексного диагностирования тепловозов Ташкентского локомотивного депо. Прогрессивный метод используется здесь уже несколько лет.

Работники депо, специалисты службы локомотивного хозяйства и ученые ТашИИТа на базе совместных разработок и научных исследований в 1981 году создали пункт комплексного диагностирования тепловозов. Именно тогда, в начале восьмидесятых, в депо начали «прослушивать» основные агрегаты магистральных тепловозов. Два года назад пункт диагностики был одним из экспонатов Выставки достижений народного хозяйства СССР. Так была отмечена заслуга его создателей. В апреле 1983 года коллегия Министерства путей сообщения определила ташкентское депо, как опорное предприятие железных дорог страны для испытания и внедрения средств технической диагностики тепловозов при их эксплуатации и ремонте.

Диагностическими работами в депо руководит молодой специалист, потомственный железнодорожник Виталий Погосов.

— Постоянно возрастающая интенсивность эксплуатации локомотивного парка, — говорит он, — требует повышения надежности тягового подвижного состава, снижения числа внезапных отказов в пути следования. В идеале таких отказов не должно быть вовсе. Но решить эти вопросы можно лишь при широком внедрении прогрессивных методов и средств контроля технического состояния механизмов. По этому пути и пошли в нашем депо. В помещениях созданного пункта разместили диагностическое оборудование агрегатов экипажной части, дизель-генератора, электрического и вспомогательного оборудования тепловозов. Установили вычислительную машину «СМ-1» для обработки диагностической информации.

Впервые в стране в Ташкентском локомотивном депо разработаны и внедрены оригинальные стенды и средства комплексного диагностирования. Наиболее интересные из них — средства диагностики узлов механической и электрической части колесно-моторных блоков тепловозов, ряда важнейших деталей дизелей. Экономический эффект от использования лишь одного новшества составляет девяносто тысяч рублей в год.

Работа над усовершенствованием пункта продолжается. Изучаются и применяются на практике новые методы безразборного диагностирования. Одно из последних достижений ученых и работников депо — устройство для проверки газовоздушного тракта.

Сейчас в депо проходит эксперимент. Десять тепловозов двух модификаций закреплены за пунктом и перед постановкой на некоторые виды ремонта им ставят здесь «диагноз». После чего инженеры В. Погосов и А. Рауданен дают рекомендации, какие работы можно не проводить, что нужно сделать безотлагательно. Это значительно сокращает трудовые затраты. Не проходят мимо пункта тепловозы, у которых замечены мелкие неполадки, но неизвестна причина. Практически весь локомотивный парк обследуется при диагностике колесно-моторных блоков.

Хочется назвать имена тех, кто внес наибольший вклад в разработку и внедрение пункта диагностики. Это доктор технических наук, профессор А. Глущенко, кандидат технических наук А. Беленький, кандидаты технических наук В. Вавилов, В. Киселев, Э. Ушаков, В. Юшко, Н. Бабаев, А. Рempель и многие другие работники ТашИИТа и дороги.

Самое главное на железной дороге — обеспечение безопасности движения поездов. Многое здесь зависит от технического состояния локомотивов. Так, вот, наиболее надежны те, которые прошли проверку новым способом.

В. ПЛЕТИНСКИЙ.

Ну и ну!

РАЦПРЕДЛОЖЕНИЕ

В ответ на претензии жильцов квартала 7 массива Чиланзар, часть из которых уже на себе испытала, каково, потеряв равновесие, рухнуть на голый лед, начальник ЖЭУ-3 Гатаулин предложил оригинальный способ очистки территории от льда. Он потребовал от всех жильцов квартала рассыпать перед подъездами соль. Представляете себе, сколько пачек соли потребуется на засыпку тротуаров и пешеходных дорожек, если в микрорайоне более 50 домов. И хотя авторского свидетельства на разработанное «рацпредложение» Гатаулин пока еще не получил (да и вряд ли получит), мы опасаемся, что его «почин» будет подхвачен другими начальниками жилучастков.

Так не лучше ли руководителю жилучастка очистку территории квартала от льда вменить в обязанности дворников. А уж если посыпать лед, то обыкновенным песком. Или его на случай холодов и гололеда в ЖЭУ не запасли?

С. РАБИЧ.

письма в «Вечерку»

Глазами гостя столицы

Ташкент — мой любимый город

Пятнадцать лет прошло с тех пор, как я уехал из Ташкента. Тогда я был в числе добровольцев, приехавших с Украины для восстановления Ташкента от последствий землетрясения. Сейчас я с трудом узнаю улицы, площади, преобразились массивы. Очень хорошо придумали ташкентцы проводить массовые гулянья по улице Карла Маркса и площади имени В. И. Ленина. В тени деревьев отведал вкусный плов. И только в Узбекистане можно выпить зеленого чая. Мой гид и товарищ Негмат пригласил меня в ресторан «Бахор»... сыграть в шахматы и попить кофе. В диско-клубе «Отражение» нам предложили отведать фирменный шашлык и томатный сок и посмотреть слайды известных артистов театра и кино, документальные кадры истории города. Комментировал эти кадры организатор клуба Рафаэль Закиров. В перерыве заведующий залом Софья Абрамовна Кательская прочитала лекцию на тему «Алкоголь и курение ведут к старению». Здесь же к услугам хозяев, предоставлены в широком ассортименте полуфабрикаты.

На следующий год свой отпуск я решил провести всей семьей в вашем гостеприимном городе — городе дружбы и тепла, как поется в песне.

В. УСИК.

Львовская область.

Письмо не опубликовано, меры приняты

«Мне испортили юбку в ателье № 19 «Ташгоршвейбыта», — написала в редакцию Г. Круговых. Сигнал был направлен в управление бытового обслуживания. Начальник управления М. Зуфаров сообщил редакции: за некачественное исполнение заказа и нарушение правил приема и выдачи заказов закройщице Клещевой, мастеру Гришкиной объявлены выговоры. Заказчица Круговых получила деньги за испорченный материал.

∴ ∴ ∴

«Мною была заказана ортопедическая обувь на заводе «Протезист». Заказ был выполнен некачественно, даже после того, как мне пришлось несколько раз возвращать его на переделку...» — пишет в редакцию инвалид войны Н. Павлуткин. Как сообщил редакции заместитель министра А. Нарзиев, за некачественное изготовление обуви мастер обувного участка этого предприятия Губин уволен с работы. Заказ тов. Павлуткина выполнен и вручен на дому.

∴ ∴ ∴

О создавшейся волоките по ремонту холодильника «Днепр» в Ленинском филиале объединения «Техсложбытприбор» писал читатель Р. Ким. Этот сигнал редакция направила в объединение «Техсложбытприбор». Вот что сообщил редакции директор объединения А. Азимов: за нарушение сроков исполнения заказа бригадиру Ленинского филиала Яковлеву объявлен выговор, и он лишен 13-й зарплаты. В настоящее время холодильник «Днепр» отремонтирован.

∴ ∴ ∴

Жители поселка «Улугбек» Куйбышевского района обратились к нам с письмом, где сетовали на срывы сроков исполнения заказов стирки белья в филиале № 5 банно-прачечного хозяйства. Об этом мы сообщили в управление бытового обслуживания населения. Как сообщили оттуда, письмо обсуждалось в коллективе филиала № 5, факты подтвердились. За недостатки в работе старшему мастеру филиала Рахматуллаевой объявлен выговор, и она лишена премиальных.

за рубежом

СООБЩАЮТ КОРРЕСПОНДЕНТЫ ТАСС И АПН

Идет подготовка к Лейпцигской ярмарке

БЕРЛИН. В традиционной Международной весенней ярмарке в Лейпциге, которая пройдет в марте этого года, примут участие около девяти тысяч промышленных предприятий, внешнеторговых объединений и фирм из многих стран. Об этом сообщил на состоявшейся здесь пресс-конференции генеральный директор ярмарки Зигфрид Фишер.

Главное место на этом смотре новейших научно-технических достижений будет отведено продукции металлургии, тяжелого машиностроения и станкостроения, электронике и вычислительной технике. В нынешнем году особое внимание будет уделяться обмену опытом в производстве продуктов питания. Тем самым устроители ярмарки хотят внести вклад в решение проблем, связанных с обеспечением продовольствием населения земного шара.

На лейпцигском смотре, подчеркнул З. Фишер, будут представлены все страны — члены СЭВ. В их экспозициях — сотни изделий, в создании которых участвовали специалисты СССР и других братских стран. Они свидетельствуют о крепнущем сотрудничестве социалистических государств, работающих над реализацией Комплексной программы научно-технического прогресса стран — членов СЭВ до 2000 года. По традиции в советском павильоне свою экспозицию представит одна из союзных республик. В нынешнем году это будет Украинская ССР.

Открылась выставка

ХОШИМИН. «Букет Вьетнама» — так называется большая выставка цветов, открывшаяся в городском парке культуры и отдыха. Она приурочена к празднованию традиционного Нового года по лунному календарю — «Тета», который отмечался в полночь с 28 на 29 января.

Более пяти тысяч экспонатов: цветов, декоративных растений, выращенных в различных городах и провинциях страны, представлено в экспозиции. Так, Ханойское цветоводческое объединение демонстрирует персиковые деревья, растущие только на севере республики. Их цветы, расцветающие в канун «Тета», для каждого вьетнамца издавна символизируют новогодний праздник. Цветоводы-любители провинций юга Вьетнама представили композиции из роз, лотоса, редкие экземпляры карликовых деревьев.

Коллекции нового сезона

ПАРИЖ. Несмотря на зиму, хозяйничающую во Франции, в демонстрационных залах парижских домов моделей — их сейчас насчитывается более двадцати — царит летний карнавал красок. Время здесь передвинулось на несколько месяцев вперед. По традиции в последнюю неделю января вот уже много лет проводится показ моделей предстоящего весенне-летнего сезона.

Как же представляют мастера «высшей моды» модели завтрашнего дня? «Кристиан Диор» видит их в буквальном и переносном смысле в розовом свете, предлагая именно розовую гамму оттенков. Свободные легкие юбки из натуральных тканей, плиссированные, немного напоминающие образцы сороналетней давности. В этом также и дань отмечаемому в нынешнем году фирмой «Кристиан Диор» своему сороналетию.

Пьер Кардэн верен любимому сочетанию цветов — черного и белого. Немало интересных решений современной моды предложили и другие модельеры. Еще одна «старая новинка» — большинство модельеров предлагают несколько укороченную длину юбок и платьев, однако речь пока не идет о возврате к «мини-моде».

В целом, по мнению местных газет, отводящих десятки полос новым коллекциям, мода стала гораздо демократичнее, однако отнюдь не доступнее для простых французов. Цены на туалеты знаменитых модельеров порой поистине астрономические. Тем не менее любители моды с нетерпением ждут новых произведений знаменитых мастеров. Ведь они дают основные линии, которые затем будут широко использоваться в массовом производстве верхней одежды.



ФРГ. Массовая манифестация протеста против размещения в ФРГ американских ядерных ракет «Першинг-2» и крылатых ракет состоялась в западногерманском городе Хайльбронне. Она была приурочена ко второй годовщине аварии, происшедшей с одним из «Першингов-2» на расположенной близ этого города военной базе США. В результате аварии три американских военнослужащих погибли, шестнадцать получили тяжелые ранения. Вопреки настойчивым требованиям общественности провести тщательное расследование опасного инцидента американские власти сделали все, чтобы замять это дело.

«Долой все ядерные «Першинги» из ФРГ!», «Немедленно прекратить размещение крылатых ракет!» — с такими лозунгами колонны манифестантов прошли по улицам города к американской базе (на снимке).

Телефото Г. Кульбицкого.

Аэропорт на искусственном острове

ТОКИО. Начались работы по строительству нового международного аэропорта в городе Осака. Этот «проект века», как его окрестили журналисты, является крупнейшим в Японии в нынешнем столетии, сообщает агентство Киодо Цусин. Его сооружение, по предварительным подсчетам, обойдется в один триллион иен. Согласно проекту, аэропорт, взлетно-посадочная полоса которого составит не менее 3,5 километра, будет построен на искусственном острове. С центром города его свяжет мост. Предполагается, что новый аэропорт вступит в строй в 1993 году.

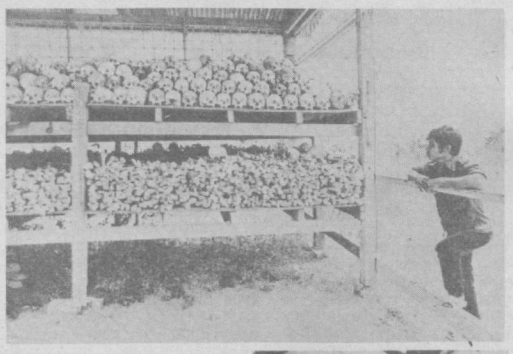

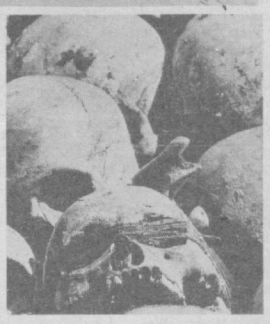

Специальная комиссия по расследованию преступлений клики Пол Пота — Иенг Сари опубликовала уточненные данные о последствиях правления варварского режима геноцида: полпотовцы истребили 3.314.718 кампучийцев. Более 140 тысяч человек в тот период стали инвалидами. 200 тысяч детей потеряли родителей. Огромный ущерб, указывается в документе, был нанесен экономическому потенциалу страны.

Те, кто стоял во главе режима, должны понести справедливую кару. Помощь и поддержка бандитским формированиям полпотовцев, выступающих сегодня против законного правительства НРК, является оскорблением памяти миллионов замученных кампучийцев, подчеркивается в документе комиссии.

НА СНИМКЕ: страшное наследие полпотовского режима геноцида.





По просьбе читателей

Дом на Мойке

«Каждый из нас знает о Пушкине много, но, знакомясь с новыми книгами и работами о нем, мы снова и снова открываем его для себя. Знаем мы и о доме на Мойке, где поэт провел последние дни своей жизни. Расскажите, что нового увидят посетители в доме-музее Пушкина в Ленинграде.

А. Новинкина,
ветеран труда».

Дом на набережной Мойки, 12, в Ленинграде, построенный около 260 лет назад для канцеляриста кабинета Петра I И. А. Черкасова, связан для нас сегодня прежде всего с именем Александра Сергеевича Пушкина. Здесь была последняя квартира поэта, где он прожил с сентября-октября 1836 по январь-февраль 1837 года.

После Октябрьской революции, как только квартира, в которой скончался поэт, перестала быть собственностью князей Волконских, Пушкинский дом начал хлопоты об организации в ней музея.

10 февраля 1925 года, в день гибели Пушкина, в доме на Мойке впервые состоялось памятное собрание, положившее начало традиции, которая свято соблюдается и поныне. К этому дню удалось отремонтировать и восстановить в прежних размерах лишь одну комнату квартиры — ту, которая была когда-то кабинетом Пушкина. К 10 февраля кабинет был оформлен как памятное помещение. В пустой комнате на месте кончины поэта был поставлен на пьедестале бюст Пушкина работы скульптора Витали. У основания бюста поместили присланный к пьедесталу лавровый венок.

Музея еще как будто не было, но последняя квартира Пушкина на Мойке с этого дня уже начала свое существование.

Примечательно, что на основании новых материалов, полученных в результате архивных изысканий и археологических исследований, архитекторы разработали научно обоснованный план реставрации последней квартиры Пушкина, позволивший сформулировать основные принципы ее архитектурно - бытового интерьера.

9 февраля 1987 г. музей-квартира великого поэта, вновь отреставрированная и обновленная редкими экспонатами, готовится по традиции принять всех, кто придет сюда на встречу с Пушкиным.

Восстановление внутренней отделки комнат последней квартиры А. С. Пушкина придает завершенность всему облику дома на Мойке — замечательному памятнику русской истории и культуры.

О. АПУХТИН.

Роскошь человеческого общения

Что такое истинная духовность? Ответить на этот вопрос можно и пространно, и кратко. Однако ясно: высшее образование, чтение книг, журналов и газет, посещение театров и музеев еще не означают глубокого духовного преобразования личности, роста ее культуры. Культурные ценности становятся действенными только тогда, когда они способствуют гражданской зрелости, если они повышают социальную активность, делают человека честнее, добрее, порядочнее, если дают человеку возможность ощутить кровную сопричастность эпохе. Следовательно, духовность может быть чисто внешняя, показная и глубоко внутренняя, истинная.

Мы гордимся, например, таким доказательством духовной жажды советских людей, как любовь к книге. Мы не мыслим дня без общения с книгой.

Вместе с тем нельзя не видеть, что наряду с теми, кого в книгах влечет богатство мыслей и чувств, у нас не перевелись фанатики-накопители. Они с упоением украшают свое жилище настенными узорами из цветных книжных корешков, облагораживая свое реноме «умным дефицитом».

Превращение книги в объект потребительского престижа, «вещизма», вовлечение духовных ценностей в спекулятивный «бизнес» дельцов — все это разрушительно для личности и приносит немалый ущерб обществу.

А кто виноват в этом ажиотаже? Наша обывательская психология, наше с вами поведение, стремление к накопительству. Считается, например, что если в доме нет приличной библиотеки, престиж хозяев не высок.

И вот книги, практически изъятые из общения, лежат мертвым грузом, пылятся в домашних складах. А нужно, чтобы фонд личного пользования становился активным, действующим, только тогда каждая книга начнет «работать» на духовный потенциал людей. Поэтому использование книжных фондов — это вопрос огромной важности.

Вы, конечно, знаете много случаев, когда люди дарят свои личные библиотеки. Вот пример. Акбар Бобоходжаев из Ура-Тюбе говорит: «Собирать книги... Для чего? Для книг? Нет, только для людей. Сам прочитал, пусть прочитает другой, третий, десятый. Тираж как бы увеличивается в десять раз».

Соседи стали часто стучать в дверь его дома. И радость от этого стала вдвойне: книги его помогают людям, обогащают знаниями. Сейчас его библиотека действует под началом районного отделения общества любителей книги. Акбар и его жена Сабохат каждый вечер — с 6 до 9 — радушно встречают гостей, друзей книг, а значит, и своих личных друзей.

А еще Акбар послал строителям БАМа 200 томов в подарок. Вот человек щедрой души!

Сейчас постоянно слышишь вздохи: запрется человек в своей квартире и сидит, прикованный к телевизионному ящику, без разбора глядя многочисленные эстрадные, танцевально-песенные программы. Обедняется общение с людьми.

В нашем доме, большом, многоэтажном, дружба и взаимопонимание начались именно с обмена книгами, с бесед о прочитанном. Особенно богатая библиотека у Валиевых, и книги они дают почитать охотно любому желающему. Многих подростков супруги Валиевы приобщили к чтению. А каждый ли родитель контролирует домашнее чтение своих детей? Читаем ли мы сами? И что читаем? Книга — это дверь души нашей. Значит, читая ее вместе с детьми, мы сможем активнее влиять на формирование личности человека.

Получить «пятерку» за Лермонтова и получить наслаждение от чтения Лермонтова — вещи разные. Научить читать — значит научить сопереживать вместе с героями их радости и неудачи, отличать добро от зла.

Мне нравятся слова великого критика В. Г. Белинского: «Чтение само по себе — ничто, чтение продуманное — кое-что, продуманное и прочувствованное — все».

Так читайте. Волнуйтесь, если видите стопочку непрочитанных книг. Мощь, мудрость и красота открываются только перед теми, у кого нет лени ума.

Хотелось бы от всей души пожелать, чтобы книга в вашем доме способствовала расцвету личности. Очень велика ее роль в воспитании гражданина социалистического общества с высокими идейными установками, моралью активной и действенной, гражданина с высокой культурой труда и разнообразными интересами.

В Программе КПСС говорится: «Партия будет всемерно способствовать повышению роли литературы и искусства. Они призваны служить интересам народа, делу коммунизма, источником радости и вдохновения для миллионов людей, выражать их волю, чувства и мысли, активно помогать их идейному обогащению и нравственному воспитанию».

А. РУСИНА,
педагог.

С ДОБРОЙ ВОЛЕЙ И ЧУВСТВОМ ДОЛГА

Кропоткинская, 10. Этот адрес старинного московского особняка, в котором помещается правление Советского фонда мира, хорошо известен и в нашей стране, и за рубежом. Эта общественная организация стала одним из многочисленных и сплоченных объединений людей, которые, повинуясь чувству долга и доброй воле, от чистого сердца делают взносы в пользу дела мира и дружбы народов.

— Нашему фонду уже 25 лет, а приток добровольных взносов растет с каждым годом, — сказал в беседе председатель правления фонда выдающийся шахматист А. Е. Карпов. — В этом патриотическом движении участвуют около 100 миллионов человек, в том числе и отдельные граждане за рубежом. Среди участников фонда — представители всех социальных групп, возрастов и профессий. Размер взносов самый различный — от рубля до многих тысяч рублей. Передают в фонд не только деньги, но и облигации, ценности, семейные реликвии...

Самое главное в этом движении — нравственный аспект, жизненная потребность человека внести свою, хоть малую, но конкретную частицу в общее дело сохранения мира.

— Куда и кому идут средства фонда, и притом немалые?

— Деятельность СФМ направлена на то, чтобы в максимальной степени содействовать расширению международных контактов и связей советских общественных организаций с целью усиления вклада мировой общественности в решение кардинальной проблемы современности, проблемы войны и мира. Достаточно сказать, что только по линии Советского комитета защиты мира (СКЗМ) было принято 174 зарубежные делегации и более 40 туристских групп, направлено за рубеж 124 делегации.

Были найдены новые, нестандартные формы в этом важном деле. Достаточно вспомнить, например, наш круиз мира по Миссисипи или миссию мира, с которой были в США посланцы нашей пионерии Катя Лычева и Миша Соколов, или поездку в США группы школьников из Новосибирского академгородка.

— Календарь международных мероприятий мировой общественности в прошлом году во многом определялся программой Международного года мира, принятой ООН. Как участвовал в этом СФМ?

— Перечень мероприятий этой программы, в которых деятельное участие принимал Фонд мира, очень велик. Назову наиболее памятные. В Тбилиси состоялась международная региональная конференция ООН по вопросам разоружения, в Москве — международный форум ученых за прекращение ядерных испытаний, в Баку — дортмутская конференция представителей советской и американской общественности, в Ташкенте — региональный семинар представителей женских организаций стран Азии и Тихого океана. Можно вспомнить и «Велопробег мира-86» по маршруту Киев — Прага — Монреаль — Нью-Йорк, международный конкурс политического плаката под девизом «За мир и социальный прогресс» и другие мероприятия. Но особо важное значение —и по масштабам, и по представительности, и по достигнутым результатам — имели всемирный конгресс, посвященный Международному году мира (Копенгаген), и конференция пяти континентов за мир и разоружение (Афины).

Важное значение имело внесение Советским фондом мира добровольного взноса в целевой фонд по проведению Международного года мира. Это по достоинству было оценено высшими должностными лицами ООН, сообществом международных неправительственных организаций. Следует отметить и добровольный взнос СССР в фонд института ООН по исследованию проблем разоружения (ЮНИДИР) и единовременную финансовую помощь Всемирной федерации ассоциации содействия ООН.

— Западная печать часто искажает источники финансирования деятельности советских общественных организаций, привязывает их к государственному бюджету. Как обстоит дело в действительности?

— Многие советские общественные организации финансируются Фондом мира. Среди них — Советский комитет защиты мира, Комитет советских женщин, Советский комитет ветеранов войны, Советский комитет солидарности стран Азии и Африки, Советский комитет за европейскую безопасность и сотрудничество и другие. Все они вносят значительный вклад в реализацию миролюбивого внешнеполитического курса КПСС и Советского государства, в укрепление мира и дружбы между народами.

— Одну из статей расходов фонда составляет издательская и информационно-пропагандистская деятельность.

— Да, фонд финансирует издание на русском и иностранных языках журнала «Азия и Африка сегодня», бюллетеня СКЗМ «Век XX и мир», информационного бюллетеня Советского комитета за европейскую безопасность и сотрудничество.

В прошлом году выпущены девять брошюр серии «Международный мир и разоружение», разработки для оказания научно-консультативной помощи советским общественным организациям. Интерес вызвали книга «Ратники мира», в которой в форме художественных очерков рассказывается об участниках фонда, книга «Прошу принять мои деньги», представляющая собой сборник писем в фонд от советских и зарубежных граждан, а также брошюра «Личный вклад в дело мира».

Определенные средства СФМ были израсходованы на издание плакатов, календарей, пресс-бюллетеней, выпуск фильмов по антивоенной тематике.

Все эти издания дают возможность зарубежному читателю узнать правду о советском подходе к проблемам мира и разоружения, о многочисленных мирных инициативах Советского государства, о вкладе общественности нашей страны в антивоенную борьбу миролюбивых сил планеты, об искреннем стремлении советских людей к миру. Это тем более важно в условиях, когда вся мощь буржуазной пропагандистской машины направлена на внедрение в общественное сознание «образа врага», стимулирующего конфронтацию, на замалчивание или извращение самой сути советской программы борьбы за мир и социальный прогресс.

— Выражая интернационализм советских людей, фонд в сотрудничестве с другими общественными организациями нашей страны оказывает материальную помощь гуманного характера жертвам империалистических агрессий, геноцида, а также массовых стихийных бедствий. Что было сделано СФМ в прошлом году?

— Такого рода помощь — в виде поставок медикаментов, одежды, обуви, продуктов питания, других товаров первой необходимости — была направлена детям Никарагуа и Афганистана, беженцам из ЮАР, патриотам Ливана. Безвозмездная помощь промышленными и продовольственными товарами была оказана также населению Вьетнама, Судана, Уганды, Буркина Фасо, ряда других стран, пострадавших от стихийных бедствий. Необходимые средства выделялись для приема и лечения в СССР раненых бойцов Палестинского движения сопротивления, ливанских национально-патриотических сил и ангольских ветеранов освободительной войны.

— Какую оценку получает эта интернациональная солидарность советских людей со стороны руководителей и общественности зарубежных стран?

— От имени руководства Никарагуа, например, глубокую благодарность Советскому фонду мира выразил Даниэль Ортега, подчеркнув огромное политическое значение советской помощи. «Дар советской общественности являет собой яркий пример братских отношений и нерушимой дружбы между нашими народами», — сказал, выступая на церемонии передачи безвозмездной помощи, Фам Ба Зиен, заместитель председателя народного комитета одной из провинций Вьетнама, пострадавший от стихийных бедствий. Генеральный секретарь национального революционного движения за развитие Руанды Банавантюру Хабимане заявил, что советский дар его стране, оцененный в четыре миллиона руандийских франков, является конкретной поддержкой усилий его народа в развитии молодой республики. И таких высказываний много.

— На средства фонда обучаются также юноши и девушки многих стран.

— В прошлом году в СССР на средства фонда обучалось свыше четырех тысяч студентов из 65 стран Азии, Африки и Латинской Америки. Они получают в учебных заведениях нашей страны высокую профессиональную подготовку и по возвращении на родину отдают все свои силы осуществлению прогрессивных социально-экономических преобразований, принимают активное участие в общественно-политической жизни своих стран.

Кропоткинская, 10. Этот адрес известен во всем мире. Советский фонд мира продолжает свою гуманную и благородную миссию.

В. КУЛИКОВ,
корр. ТАСС.

Москва.

Школа: реформа в действии

Психологическая служба в школе

Проблемы организации психологической службы в школе в свете реформы общеобразовательной и профессиональной школы обсудили участники научно-практической конференции, организованной Ташкентским государственным педагогическим институтом имени Низами и школой № 110.

Пока в республике сделаны лишь первые шаги в организации такой службы. Эту работу начали ТГПИ имени Низами, НИИ педнаук имени Т. Н. Кары-Ниязова, пединституты Бухары, Ферганы и Андижана. Но цель, которую преследует подобная служба, — улучшение психолого - педагогического изучения школьников на протяжении всего периода обучения и активное влияние на формирование личности требует распространения и обобщения имеющегося опыта. Об этом говорили в своих выступлениях зав. кафедрой психологии ТГПИ имени Низами доктор психологических наук М. Г. Давлетшин, директор школы № 110 С. И. Абдурахманова, учителя И. А. Новикова, Т. И. Фишкина, доценты Г. Б. Шаумаров, Р. З. Гайнутдинов и другие.

В принятой рекомендации обращено внимание на необходимость организации психологической службы в школах, улучшения преподавания психолого-педагогических дисциплин в вузах, подготовку будущих учителей к практическому осуществлению задач психологической службы, создание методических пособий, а также пособий для родителей.

М. РАСУЛЕВА,
старший научный сотрудник лаборатории психологии НИИ педнаук имени Т. Н. Кары-Ниязова.

«Вечерка» в кругу семьи







«Обеспечить счастливое детство каждому ребенку, — записано в Программе КПСС, — одна из наиболее важных и благородных задач коммунистического общества». Неуклонно следуя этому указанию, в нашем городе с каждым годом растет сеть детских дошкольных учреждений, готовятся кадры для воспитания подрастающего поколения. Добрая слава идет о детском садике № 327 Октябрьского района столицы республики. Трудятся здесь влюбленные в свою профессию люди —такие, как воспитатель Мавжуда Ибрагимова. Благодаря им ребятам созданы все условия для гармоничного развития.

НА СНИМКАХ: воспитатель М. Ибрагимова со своими подопечными в живом уголке; на занятиях по физкультуре.

Фото **Х. Шадиева.**

Удачный старт картографистов

Лидером социалистического соревнования среди коллектива подразделений планово - картографической фабрики института «Узгипрозем» Госагропрома республики за досрочное выполнение заданий двух лет пятилетки стала бригада, возглавляемая В. Сухобоковым.

Рабочие этого участка заняты выпуском разнообразных пособий, брошюр и рекомендаций по рациональному использованию земель и повышению урожайности сельскохозяйственных культур. Четкая организация труда, высокий профессионализм в работе помогают картографистам из месяца в месяц занимать призовые места в трудовом соперничестве. Повышению эффективности производства способствует также изучение и распространение передового опыта.

Весомый вклад в достижение высот в социалистическом соревновании вносят переплетчики В. Киреева, Л. Гончарова, Л. Попова, О. Ифутина, Е. Мещерякова и другие.

Конкурс поваров

В миниатюрных корзинках лежали ягоды. Яркие, свежие, будто только с куста.

— Пожалуйста, пробуйте, — улыбается кондитер столовой № 40 Мубарак Абдулазизова. — Эти пирожные из бисквита мы так и назвали — «Ягодка».

Розы из крема, которыми украсили трехслойный торт кондитеры фабрики-кухни № 2, тоже легко принять за живые. Медовый торт «Нежность» и творожный диетический, авторы которого работники фабрики-кухни № 1, отличаются не только красивым оформлением, но и необычным вкусом.

Конкурс кондитеров, с легкой руки болельщиков названный «красивым и сладким состязанием», стал завершающим этапом в смотре-семинаре молодых специалистов отдела рабочего питания производственного авиаобъединения имени В. П. Чкалова. В нем приняли участие победители аналогичных соревнований в подразделениях. Для Валии Османовой этот смотр практически стал экзаменом после учебы кондитерскому искусству в городе Таллине.

Строгое жюри учитывало не только внешний вид и качество приготовленных блюд, но и умение использовать при выполнении задания обычные продукты, новые, более прогрессивные технологии. И даже внешний вид — форма и эмблема команды — давали определенное количество баллов.

Средний возраст участников конкурса — 24 года. Почти все они — комсомольцы и молодые коммунисты. Самая молодая участница смотра — повар столовой № 40 Назира Ахмедова рассказывает:

— Конкурс был, конечно, не из легких. Волновались все, суетились больше, чем надо. Но это не помешало участникам справиться с заданием. Я все время помнила то, чему учила моя наставница — опытный повар Р. Мурзакова, старалась не отступать от технологии. Очень хотелось, чтобы наш обед понравился рабочим.

Обед понравился. 150 заводчан-авиастроителей, отведав конкурсные блюда, пожелали, чтобы молодые повара и кондитеры всегда радовали чкаловцев таким разнообразием отлично приготовленных блюд.

Первое место присуждено команде фабрики-кухни № 1 (руководитель Н. Соколова), второе — команде фабрики-кухни № 2 (руководитель И. Конкина), третье — команде столовой № 40 (руководитель А. Гребнева).

Членами жюри лучшим поваром отдела рабочего питания единодушно признан Сулейман Абибуллаев, лучшим кондитером — Мубарак Абдулазизова.

Конкурс — отличная школа, отметили участники смотра-семинара, он способствует привлечению молодежи в отрасль питания, помогает обмениваться опытом, является средством пропаганды новых направлений в развитии сферы услуг, повышает профессиональное мастерство молодых поваров и кондитеров.

Марину Бедо, Тамару Савельеву, Татьяну Горлицкую, Мубарак Абдулазизову, Валерию Васеленюк и Сулеймана Абдуллаева жюри рекомендовало для участия в городском конкурсе молодых поваров.

Г. УСТИМЕНКО.

Советы косметолога

КРАСИВЫЕ РУКИ

Руки наши так же выразительны, как и лицо. Они могут о многом рассказать — и о характере человека, о его способностях, о профессии. Чтобы они были красивыми, о них необходимо заботиться. О том, как правильно это делать, рассказывает врач-косметолог Л. Гордеева:

— Самыми большими врагами рук являются слишком горячая вода, которая расширяет кровеносные сосуды, чересчур холодная вода, которая может вызвать появление трещин, химические препараты, с которыми приходится сталкиваться в быту, сильный холод...

Чтобы руки были с мягкой, нежной кожей, их нужно мыть прохладной водой и мылом, в состав которого входят масла. Лучше всего для мытья рук пользоваться тем же мылом, что и для лица. Полотенце должно быть мягким, чтобы руки можно было как следует высушить. Старайтесь почаще его менять, оно всегда должно быть сухим.

Чтобы кожа была гладкой, после каждого мытья смазывайте ее кремом (лучше всего, если это будет специальный крем для рук). Это позволит эпидермису восстановить необходимые питательные вещества. Вечером, перед сном, тоже старайтесь смазывать руки кремом, содержащим протеины, растительные масла и витамин А.

Рукам, как и лицу, необходимы массаж и гимнастика. Вот, например, несложные упражнения: сожмите в кулак пальцы и выпрямите их, соберите пальцы друг с другом и затем расширьте максимально их, делайте несколько раз такие движения, будто вы играете на пианино. Это придаст рукам дополнительную эластичность.

ВЕСЕЛЫЕ СТРОКИ

Габровец внимательно рассматривает в магазине большой холодильник. Вдруг он открывает дверцу, лезет в камеру и плотно закрывает ее за собой.

Вылезая из холодильника, он объясняет удивленному продавцу:

— Хотел увериться в том, что сигнальная лампочка погаснет.

∴ ∴ ∴

Габровец пришел в рыбный магазин, где в это время продавали больших карпов. Габровец выбрал одну рыбину, но, прежде чем положить ее на весы, заглянул ей в рот.

— Ты что, пломбы проверяешь? — засмеялся продавец.

— Хочу посмотреть, не положил ли ты ей для тяжести камень в рот.

∴ ∴ ∴

Маленький габровец отправил в Общество защиты животных письмо следующего содержания: «Под черепицей нашего дома живет 120 воробьев, поэтому мы с отцом просим вас выплатить нам за наем жилья, которое мы им предоставляем зимой и летом».

∴ ∴ ∴

Габровский торговец решил продать крестьянину велосипед.

— Да ну его! Лучше я куплю себе корову, — возражает клиент.

— Ты только подумай, как над тобой будут смеяться, если тебе срочно понадобится в город и ты вскарабкаешься на корову!

— Да, а ты представляешь, как надо мной будут потешаться, если я сяду доить велосипед...

∴ ∴ ∴

Старая габровчанка попросила соседа сменить несколько потрескавшихся черепиц на крыше дома. Сделал сосед дело, а старуха и говорит:

— Спасибо тебе, сынок, доброе дело ты сделал, а то даже на голову капало. Как мне тебя отблагодарить? Алычи набрать или яблок, но они еще зеленые. Тыкву дать — да зачем тебе? И цыпленка могла бы зарезать, да они еще маленькие...

— Ну, тогда зарежь два, раз они такие маленькие, — ответил сосед.

Новости науки и техники

Золото в коронках

В данном случае речь идет о буровом инструменте. Мы привыкли к тому, что широкое применение для этих целей нашли алмазы — натуральные и, главным образом, искусственные. Специалисты Тульского отделения экспериментальных исследований ЦНИИ цветных и благородных металлов в содружестве с ташкентским опытно - экспериментальным заводом «Геологоразведка» прибегли к помощи золота. Новый буровой инструмент, уже выпускаемый серийно, включает в себя кольцевые коронки из этого металла. Отличительная особенность — новая схема расположения этих твердосплавных вставок. Это позволило увеличить эффективность бурения по сравнению с предыдущими образцами в полтора-два раза.

Сегодня с этим инструментом можно ознакомиться и на ВДНХ СССР, в новой тематической экспозиции «Техника и технология бурения».

А. ВАЛЬДИН,
корреспондент газеты «Московский комсомолец».

Хозяйке на заметку

ПОЛЕЗНЫЕ СОВЕТЫ

ОБУВЬ из светлой кожи (за исключением замшевой) хорошо очистится, если вы протрете ее тряпочкой, смоченной в холодном молоке. Когда обувь высохнет, протрите ее до блеска. Если на коже остались пятна от воды, то эти места следует натереть вазелином и оставить на 7—8 часов. Затем снять излишки вазелина и натереть до блеска.

ОБУВЬ из темной кожи следует чистить специальным кремом соответствующего цвета. Пятна можно удалить ваткой, смоченной в денатурате. Смажьте обувь кремом и начистите до блеска.

ЕСЛИ промоченные туфли высохли и стали такими твердыми, что их трудно надеть, можно вернуть коже эластичность, втирая сначала керосин, а затем несколько раз соответствующий крем. После этого вычистите туфли до блеска.







Ташкентская мехнатовка Лариса Удодова стала чемпионкой республики по фристайлу среди спортсменок 1973 г. рождения и моложе. Ташкентка первенствовала в обоих видах двоеборья — могуле и «балете».

Соревнования проводились в Чимгане и собрали более 40 спортсменов. Чемпионат был открытым, и в нем участвовали представители Алма-Аты, Ставрополя, Чусового (Пермская область). В отсутствие сильнейших узбекистанцев в остальных четырех возрастных группах победили пермские спортсмены.

НА СНИМКАХ: перед стартом в могуле; горнолыжный «балет».

Фото Ф. Курбанбаева (УзТАГ) и Э. Каримова.

В организациях ДОСААФ

Требуется перестройка

Последний выпуск курсантов радиоцикла ташкентской объединенной технической школы ДОСААФ авторитетной комиссией был оценен высшим баллом. Такую же оценку получил и предпоследний. Это подтверждается и отзывами, поступающими в школу из воинских частей, где сейчас проходят службу выпускники.

«Все ваши специалисты подготовлены хорошо, — пишет подполковник Ю. Борисенко, — а рядовой Д. Неретин владеет профессией в совершенстве».

Было бы все хорошо, если бы не существовало здесь двух проблем. Одна из них — укомплектование курсов допризывниками.

Приказом министра обороны СССР четко определено, что подбором курсантов должны заниматься работники районных военкоматов. А окончательное решение делает комиссия в составе военкома района, председателя районной организации ДОСААФ и представителя райкома комсомола. В Узбекистане такие комиссии существуют, а должной работы они практически не ведут. Подбор слушателей школ ДОСААФ отдан на откуп тех, кто по должности обязан предоставлять списки. В результате на учебу приходят ребята, у которых слабая общеобразовательная подготовка, нет склонности к будущей военной профессии, а главное — нет желания ее изучать.

Допризывники А. Уфимцев, И. Афанасьев и О. Ефросинин мечтали поступить после службы на флоте в военно-морское училище. А до этого окончить морскую школу ДОСААФ. Но в райвоенкомате почему-то не посчитались с желанием ребят и обязали их овладевать специальностью радиомеханика для военно-воздушных сил. А ведь ташкентская морская школа из года в год испытывает острый дефицит в курсантах.

Такая постановка работы по укомплектованию школ ДОСААФ приводит к тому, что юноши ходят на занятия с нежеланием, не проявляют настойчивости в учебе, и, как следствие этого, наблюдается большой отсев. Все это происходит и на радиоцикле Ташкентской объединенной технической школы ДОСААФ. И только благодаря настойчивой работе преподавательского состава, в основном офицеров запаса, здесь удается готовить необходимое количество специалистов для Вооруженных Сил СССР.

Другая проблема связана с первой. На радиоцикле ввели в практику каждому выпускнику школы выдавать специально разработанную анкету, которая потом возвращается назад уже заполненной. По этим анкетам здесь анализируется то, как используются специалисты непосредственно в воинских частях. И вот результаты последнего такого анализа. Добрая половина хорошо подготовленных радиомехаников служит не по своей специальности.

Полгода назад с отличием закончил школу рядовой С. Дубовицкий. В части, где сейчас он служит, радиомеханики не нужны. Солдата обязали изучать другую специальность. А потом определили... грузчиком на склад в тыловом подразделении. Таких примеров, к сожалению, много. И в этом немалая недоработка военкомата республики, где не изучают должным образом заявки, поступающие из воинских частей.

На радиоцикле Ташкентской объединенной технической школы ДОСААФ созданы все условия для подготовки хороших специалистов. Здесь имеется современная радиоаппаратура, благодаря работе рационализаторов созданы действующие макеты, электрифицированные стенды. Школа укомплектована грамотным преподавательским составом. Но плодотворной работе этого учебного заведения еще мешают нерешенные проблемы.

А. НИКОНЕНКО,
корр. УзТАГ.

ТАМ, ГДЕ КОНЧАЕТСЯ АСФАЛЬТ...

Высокая техническая подготовка, спортивное мастерство, выдержка потребовались участникам авторалли, проходившего в минувшее воскресенье по дорогам Ташкента и столичной области. Спортсменам была предложена сложная программа: трасса гонки протяженностью 268 километров включала скоростные и слаломные участки.

Быстрее всех этот нелегкий маршрут, где проверялось и мастерство фигурного вождения, и умение действовать в трудных условиях, преодолели В. Шаймарданкулов — А. Мамаджанов из Сурхандарьинского облавтотреста. В остром соперничестве призовые места по итогам авторалли завоевали представители Кашкадарьинского облавтотреста: втурым был экипаж в составе Т. Салиева — Э. Холматова, немного уступили своим товарищам по команде Т. Кудратов — Р. Алиев. Это позволило кашкадарьинцам выйти вперед в общем зачете. Им вручен приз памяти Ивана Васильевича Стрельцова. На последующих местах — автогонщики Сурхандарьинской области и спортсмены Ташкентского областного треста пассажирских перевозок.

(Корр. УзТАГ).

Редактор
Т. М. КАЗАКБАЕВ.

ТЕАТР

4 ФЕВРАЛЯ

ГОСУДАРСТВЕННЫЙ УЗБЕКСКИЙ АКАДЕМИЧЕСКИЙ ТЕАТР ДРАМЫ им. ХАМЗЫ — в 19.00 **Курорт.**

ГОСУДАРСТВЕННЫЙ РУССКИЙ АКАДЕМИЧЕСКИЙ ТЕАТР ДРАМЫ им. М. ГОРЬКОГО — в 19.00 **С трех до шести часов.**

ГОСУДАРСТВЕННЫЙ ТЕАТР ОПЕРЕТТЫ — в 19.30 **Доротея.**

5 ФЕВРАЛЯ

ГОСУДАРСТВЕННЫЙ АКАДЕМИЧЕСКИЙ БОЛЬШОЙ ТЕАТР ОПЕРЫ И БАЛЕТА УЗБЕКСКОЙ ССР им. А. НАВОИ — в 19.00 **Отелло.**

ГОСУДАРСТВЕННЫЙ УЗБЕКСКИЙ АКАДЕМИЧЕСКИЙ ТЕАТР ДРАМЫ им. ХАМЗЫ — в 19.00 **Жених.**

ГОСУДАРСТВЕННЫЙ РУССКИЙ АКАДЕМИЧЕСКИЙ ТЕАТР ДРАМЫ им. М. ГОРЬКОГО — в 19.00 **Все — звезды!**

ГОСУДАРСТВЕННЫЙ ТЕАТР ОПЕРЕТТЫ — в 19.30 **Дамских дел мастер.**

КИНО

4 ФЕВРАЛЯ

Художественные фильмы:

«НОВЫЕ АМАЗОНКИ» — **Дворец искусств** (по нечетным, последний в 20.40). Телефоны: 44-21-44, 44-21-34; **Чайка** (17.45, 19.30, 21.15). Телефон 77-06-20.

«ЖЕРТВА ОБМАНА» — **Ватан** (18.30, 21.00); **им. 25-летия УзССР** (18.30, 21.00); **Тинчлик** (18.30, 21.00).

«ФОТОГРАФИЯ В СВАДЕБНОМ АЛЬБОМЕ» — **им. К. Ярматова** (17, 20.00).

«ОХОТА НА «ДРАКОНА» — **Нукус** (17, 20.45); **30 лет ВЛКСМ** (по четным).

«ПРОСТИ» — **Москва** (по нечетным, последний в 20.40). Телефон 33-05-01; **им. К. Ярматова** (17, 20.00).

«КАК ТРИ МУШКЕТЕРА» — **им. 50-летия Ташсовета** (18.30). Телефон 78-47-25; **Восток** (18.30, 21.00). Телефон 21-14-61.

5 ФЕВРАЛЯ

Художественные фильмы:

«НОВЫЕ АМАЗОНКИ» — **Дворец искусств** (по нечетным, последний в 20.40). Телефоны: 44-21-44, 44-21-34; **Чайка** (10.45, 12.30, 14.15, 17.45, 19.30, 21.15). Телефон 77-06-20.

«ЖЕРТВА ОБМАНА» — **Ватан** (11, 13.30, 16, 18.30, 21.00); **им. 25-летия УзССР** (11, 13.30, 16, 18.30, 21.00).

«ФОТОГРАФИЯ В СВАДЕБНОМ АЛЬБОМЕ» — **им. К. Ярматова** (11, 14, 17, 20.00).

«ОХОТА НА «ДРАКОНА» — **Нукус** (11, 15, 17, 20.45); **30 лет ВЛКСМ** (по четным).

«ПРОСТИ» — **Москва** (по нечетным, последний в 20.40). Телефон 33-05-01; **им. К. Ярматова** (11, 14, 17, 20.00).

«КАК ТРИ МУШКЕТЕРА» — **им. 50-летия Ташсовета** (18.30). Телефон 78-47-25; **Восток** (11, 13.30, 16, 18.30, 21.00). Телефон 91-14-61.

«ПОТЕРПЕВШИЕ ПРЕТЕНЗИЙ НЕ ИМЕЮТ» — **им. К. Ярматова** (11, 14, 17, 20.00).

«ЛЮБОВЬ И АЭРОВИКА» — **им. 50-летия Ташсовета** (10, 12, 14, 16.00).

ЦИРК

4 и 5 ФЕВРАЛЯ в 19.30, новая программа: на арене — смешанная группа хищников под руководством М. Симонова; психологические опыты С. Чарикова.

УЗБЕККОНЦЕРТ

ДВОРЕЦ ДРУЖБЫ НАРОДОВ СССР им. В. И. ЛЕНИНА

14 и 15 февраля в 15.00 и 19.30

КОНЦЕРТЫ

популярной эстрадной певицы

Радмилы КАРАКЛАИЧ

В СОПРОВОЖДЕНИИ ЭСТРАДНОГО АНСАМБЛЯ (СФРЮ).

Билеты продаются в кассах дворца с 14 до 20 часов.

Коллективы Ташкентского городского онкологического диспансера и Республиканского центра детской онкологии скорбят по поводу смерти ветерана труда, старейшего сотрудника горонкодиспансера, участника Великой Отечественной войны

ФИЛИППОВОЙ Антонины Васильевны

и выражают искреннее соболезнование близким покойной.

Коллектив Главного управления торговли Ташгорисполкома скорбит по поводу кончины старейшего работника торговли, пенсионера, участника Великой Отечественной войны

ПУЖИЦА Семена Кивовича

и выражает глубокое соболезнование семье и близким покойного.

реклама ooo объявления ooo реклама ooo объявления

ТОЧНЫЕ, КРАСИВЫЕ, СОВРЕМЕННЫЕ!

Такие часы вы купите в магазине «ЧАСЫ» Ташкультторга:

НАСТОЛЬНЫЕ МЕХАНИЧЕСКИЕ, НАСТОЛЬНЫЕ И НАСТЕННЫЕ ЭЛЕКТРОМЕХАНИЧЕСКИЕ, НАРУЧНЫЕ мужские и женские, ЧАСЫ-КУЛОНЫ.

Адрес магазина № 7 «Часы»: г. Ташкент, ул. Навои, 14.



Ташкультторг (телефон 77-23-12).

ДОМ ТКАНИ

так называется новый магазин, который открылся недавно в Торговых рядах по ул. Навои.

Здесь вы сможете выбрать ткань для повседневных и нарядных платьев, костюмов, юбок и сарафанов —НАТУРАЛЬНЫЙ И ИСКУССТВЕННЫЙ ШЕЛК, КРЕПДЕШИН, КРЕПЖОРЖЕТ, ШИФОН, ШЕРСТЯНЫЕ И ПОЛУШЕРСТЯНЫЕ ТКАНИ РАЗЛИЧНЫХ ФАКТУР, ХЛОПЧАТОБУМАЖНЫЕ ТКАНИ.

Адрес магазина № 14 «Дом ткани» — ул. Навои, Торговые ряды.

Часы работы с 10 до 19 час., перерыв с 14 до 15 час., выходной день — понедельник.

Транспорт: троллейбусы: 8, 18; трамваи, 7, 11, 16, 15; автобусы: 36, 35, 46, 53.



Таштекстильшвейторг (телефон 78-72-42).

Узбекское рекламное агентство

В/О «Союзторгреклама».

ВНИМАНИЮ ПРОИЗВОДИТЕЛЕЙ РАБОТ, РУКОВОДИТЕЛЕЙ ПРОЕКТНЫХ ОРГАНИЗАЦИЙ, КОЛХОЗОВ И СОВХОЗОВ!

ТАШКЕНТСКИЙ ЭКСПЛУАТАЦИОННО-ТЕХНИЧЕСКИЙ УЗЕЛ СВЯЗИ Министерства связи Узбекской ССР

ИЗВЕЩАЕТ,

ЧТО ПО ГОРОДУ ТАШКЕНТУ И РЯДУ РАЙОНОВ РЕСПУБЛИКИ ПРОЛОЖЕНЫ И ДЕЙСТВУЮТ ВАЖНЫЕ КАБЕЛИ МЕЖДУГОРОДНОЙ СВЯЗИ, ИМЕЮЩИЕ СОЮЗНОЕ И РЕСПУБЛИКАНСКОЕ ЗНАЧЕНИЕ.

В соответствии с правилами охраны линий связи отведена охранная зона кабеля по 2 метра в каждую сторону, в которой все работы, связанные с планировкой грунта, устройством траншей, шурфов, котлованов, а также со строительством гражданских сооружений, должны выполняться только по согласованию, а в необходимых случаях и в присутствии представителя кабельной службы.

Лица, нарушившие это положение, в результате чего может быть поврежден кабель междугородной связи, привлекаются к уголовной ответственности, и с них взыскивается нанесенный государству ущерб.

Разрешение на раскопки должно быть получено у архитекторов исполкомов городских и районных Советов народных депутатов.

Трасса кабеля на местности обозначена железобетонными столбиками и предупредительными знаками, на которых указаны адрес и номера телефонов кабельного участка.

Для решения вопросов, связанных с веденнем земляных работ в охранной зоне кабеля или вблизи нее, обращайтесь на кабельный участок Ташкентского эксплуатационно-технического узла связи Министерства связи УзССР по адресу: 700084, г. Ташкент, ул. Азербайджанская, дом 29, ТашЭТУС. Телефоны: 35-25-05, 35-18-82, 64-42-56.

Не допускайте производства работ без согласования!

ПОМНИТЕ, что повреждение кабельной магистрали связи наносит большой ущерб государству и опасно для жизни работающих!

Ташкентский эксплуатационно-технический узел связи Министерства связи УзССР.

К СВЕДЕНИЮ РУКОВОДИТЕЛЕЙ КОЛХОЗОВ, СОВХОЗОВ ТАШКЕНТСКОЙ ОБЛАСТИ, ОРГАНИЗАЦИЙ, НАСЕЛЕНИЯ г. ТАШКЕНТА!

С 1 февраля 1987 года В СИСТЕМЕ СПЕЦИАЛИЗИРОВАННОГО ПРОМЫШЛЕННО-ПРОИЗВОДСТВЕННОГО ОБЪЕДИНЕНИЯ «ТАШПЛОДООВОЩПРОМ» ПРОИЗВЕДЕНА РЕОРГАНИЗАЦИЯ.

Оптово-розничные конторы переименованы в районные специализированные плодоовощные магазины, на которые возложены функции розничной торговли.

На базе плодокомбинатов, баз и складов созданы межрайонные плодоовощные комбинаты №№ 1, 2, 3, на которые возложены функции заготовки, переработки, хранения и обеспечения плодоовощной продукцией и картофелем розничной торговой сети г. Ташкента.

Претензии принимаются в течение месяца со дня опубликования объявления.

Справки по телефонам: 55-67-95, 55-97-69, 55-70-56.

Государственный комитет Узбекской ССР по профтехобразованию Ташкентское городское управление профтехобразования

СРЕДНЕЕ ПРОФЕССИОНАЛЬНО-ТЕХНИЧЕСКОЕ УЧИЛИЩЕ № 39

ОБЪЯВЛЯЕТ ПРИЕМ УЧАЩИХСЯ

на 1987-88 учебный год

по профессиям:

сборщик полупроводниковых приборов и интегральных микросхем, наладчик технологического оборудования, слесарь-инструментальщик, монтажник радиоэлектронной аппаратуры и приборов, слесарь КИП и А.

Принимаются юноши и девушки с 8—10-классным образованием, проживающие в городе Ташкенте.

Для учащихся со средним образованием срок обучения 10 месяцев. Начало занятий для девушек по специальности «Сборщик полупроводниковых приборов и микросхем» с 10-классным образованием — по мере укомплектования группы. Учащиеся получают стипендию в размере 77 рублей. По окончании училища выдается диплом о присвоении квалификации по профессии;

для учащихся с 8-классным образованием срок обучения 3 года. По окончании училища выдается диплом о среднем образовании и присваивается соответствующая квалификация по профессии. В период обучения учащиеся обеспечиваются бесплатным трехразовым питанием, во время производственной практики получают 50 процентов от заработной платы. Время обучения в училище засчитывается в общий трудовой стаж. Окончившие училище с отличием принимаются в высшее учебное заведение на льготных условиях.

Училище располагает спортивной базой, работают кружки: ВИА, самбо, радиокружок, фотокружок и технического творчества.

Для поступления в училище необходимы документы: заявление на имя директора, свидетельства: об окончании 8 классов, о рождении (или паспорт); аттестат о среднем образовании; справки: медицинская (форма № 086/У), с места жительства, с места работы родителей, 8 фотокарточек (3×4 и 4×5 см).

Начало занятий для учащихся с 8-классным образованием — **1 сентября**, с 10-классным образованием —**по мере укомплектования групп.**

Наш адрес: 700005, г. Ташкент, Ленинский район, ул. Весны, 17 (автобусы: 12, 37 «э», 68 «э», 80 «э», 81 «э», 183, 456, остановка «Узбум»; трамваи: 1, 5, 26, остановка «Ул. Фоменко»).

ШКОЛА-МАГАЗИН № 1

ПРИ УНИВЕРСАМЕ ФИРМЫ «ХИЗМАТ-БЕМИННАТ»

Главного управления торговли Ташгорисполкома

ПРОВОДИТ ОЧЕРЕДНОЙ ПРИЕМ

НА 6-МЕСЯЧНЫЕ КУРСЫ

по подготовке младших продавцов и кассиров-контролеров.

Принимаются без экзаменов девушки от 16 до 26 лет с 8-, 10-классным образованием, имеющие прописку в г. Ташкенте.

Учащимся выплачивается стипендия в размере от 52 до 63 руб. в месяц, время обучения засчитывается в трудовой стаж.

Учащиеся одновременно могут заниматься в вечерней школе.

Окончившим школу-магазин дается направление на работу в универсамы фирмы и предоставляется возможность на льготных условиях поступить на заочное отделение техникума советской торговли.

Начало занятий — по мере укомплектования группы.

Наш адрес: г. Ташкент, массив Юнусабад (трамваи: 25, 28, 29; автобусы: 8, 24, 51, 60, 72, 82, 91; остановка «Универсам»).

Справки по телефонам: 24-08-92, 24-79-96, 24-08-71, 24-08-73.

Адрес фирмы: г. Ташкент, массив Чиланзар, квартал 23, ул. Подмосковная, 57, магазин «Березка» (трамваи: 4, 9, 17; автобусы: 2, 41, 54, 187, остановка «30-я поликлиника»).

Госкомитет Узбекской ССР по профтехобразованию Ташкентское городское управление профтехобразования

СРЕДНЕЕ ПРОФЕССИОНАЛЬНО-ТЕХНИЧЕСКОЕ УЧИЛИЩЕ № 22

ОБЪЯВЛЯЕТ ПРИЕМ УЧАЩИХСЯ

по специальности

ОПЕРАТОР ШВЕЙНОГО ПРОИЗВОДСТВА.

Срок обучения — 6 месяцев.

Принимаются лица, окончившие 10 классов, имеющие прописку в г. Ташкенте и близлежащих районах Ташкентской области.

Принятые в училище получают стипендию в размере 70 рублей и 50 процентов заработной платы в период прохождения производственной практики. Время обучения в училище засчитывается в трудовой стаж.

Для поступления в училище необходимо представить документы: паспорт, аттестат о среднем образовании; справки: с места работы родителей, с места жительства, медицинскую (форма № 286); заявление на имя директора училища, фотокарточки (3×4 см).

Обращаться по адресу: г. Ташкент, ул. Энгельса, 60, территория производственного швейного объединения им. 50-летия УзССР и КП Узбекистана (автобусы: 2, 9, 17, 24, 51, 60, 72, 89, 56, 57, 67, 156, 165; трамваи: 2, 3, 16, 22, 23, 25, 28, 29; троллейбусы: 14, 21, остановка «Алайский рынок»).



Ташгосцирк

НОВАЯ ПРОГРАММА.

ОРИГИНАЛЬНАЯ ДРЕССУРА —

СМЕШАННАЯ ГРУППА ЖИВОТНЫХ

под руководством Михаила СИМОНОВА.

На манеже клоуны — лауреаты Всесоюзных и Международных конкурсов

Виктор ГАВРИЛОВ и Валерий ПЕТРОВ.

ПСИХОЛОГИЧЕСКИЕ ОПЫТЫ —

Сергей ЧАРИКОВ

4, 7, 8, 9, 10 февраля.

БОЛЬШАЯ РАЗНООБРАЗНАЯ ПРОГРАММА В 2-Х ОТДЕЛЕНИЯХ.

Начало представлений в 19.30, в субботу — в 16.00, 19.00, в воскресенье — в 12.00, 15.00, 18.00.

Открыта предварительная продажа билетов с 10.00 до 20.00, без выходных.

Принимаются заявки на коллективные посещения. Справки по телефонам: 44-35-91, 44-35-84.

К СВЕДЕНИЮ РУКОВОДИТЕЛЕЙ ОРГАНИЗАЦИЙ И ПРЕДПРИЯТИЙ!

УПРАВЛЕНИЕ МАЛОЙ МЕХАНИЗАЦИИ СТРОИТЕЛЬНОГО ТРЕСТА № 1 «ЧИМГАНСТРОЙ»

Главташкентстроя

ЛИКВИДИРОВАНО.

Претензии принимаются до 1 марта 1987 года по адресу: г. Ташкент, ул. Узбекистанская, 16 «а», расчетный счет № 401148 в Ташгоруправлении Стройбанка.

Бюро по трудоустройству населения

ПРИГЛАШАЕТ НА РАБОТУ:

В МОНТАЖНОЕ УПРАВЛЕНИЕ ТАШКЕНТСКОГО ДОМОСТРОИТЕЛЬНОГО КОМБИНАТА № 3 Главташкентстроя:

монтажников, электросварщиков, плотников, бетонщиков, штукатуров.

В АВТОТРАНСПОРТНОЕ ПРЕДПРИЯТИЕ № 10 производственного управления транспорта Главташкентстроя:

водителей категории «С», «Е»; кузнеца, мотористов по ремонту дизельных и карбюраторных автомобилей.

НА ПРОМЫШЛЕННЫЕ ПРЕДПРИЯТИЯ ХАМЗИНСКОГО РАЙОНА:

наладчиков, слесарей-сантехников, печатников, стрелков административно-хозяйственного отдела.

В МОНТАЖНОЕ УПРАВЛЕНИЕ ХАМЗИНСКОГО РАЙОНА:

электромонтажников. Одинокие обеспечиваются общежитием.

НА ПРОМЫШЛЕННЫЕ ПРЕДПРИЯТИЯ ЛЕНИНСКОГО РАЙОНА:

токарей, фрезеровщиков, шлифовщиков, слесарей: по ремонту оборудования, авторемонтников; **электросварщиков.**

В ОРГАНИЗАЦИИ ОБЩЕСТВЕННОГО ПИТАНИЯ ЛЕНИНСКОГО РАЙОНА:

уборщиц.

В РЕСПУБЛИКАНСКОЕ ПРОИЗВОДСТВЕННОЕ АВТОТРАНСПОРТНОЕ ОБЪЕДИНЕНИЕ «УЗМЕБЕЛЬТРАНС»:

водителей всех категорий, **ремонтных рабочих.**

Обращаться по адресам:

Центральный пункт — ул. Пролетарская, 4.
Ленинский пункт — ул. Т. Шевченко, 64.
Октябрьский пункт — ул. У. Юсупова, 3.
Чиланзарский пункт — квартал 2, дом 3.
Хамзинский пункт — ул. Хасановой, 10.
Куйбышевский пункт — ул. К. Маркса, 59.
Кировский пункт — ул. Энгельса, 48.
С.-Рахимовский пункт — ул. Карасарайская, 210.
А.-Икрамовский пункт — ул. Фархадская, 21.
Сергелийский пункт — Спутник, квартал 2, дом 69.
Фрунзенский пункт — ул. Ш. Руставели, 87.

Вечерний Ташкент

Орган Ташкентского горкома Компартии Узбекистана и городского Совета народных депутатов.
Ордена Трудового Красного Знамени типография Издательства ЦК Компартии Узбекистана, г. Ташкент.

Адрес редакции:
700083 Ташкент,
ул. Ленинградская, 32.

ТЕЛЕФОНЫ ОТДЕЛОВ: партийной жизни и пропаганды — 32-57-83; советского строительства и народного контроля — 32-53-38; промышленности, транспорта и связи — 33-08-74; городского хозяйства, торговли и быта — 32-56-83; капитального строительства — 32-55-83; науки и учебных заведений — 33-45-84; военно-патриотического воспитания, физкультуры и спорта — 32-55-32; культуры — 32-56-80; информации — 32-53-78; писем и массовой работы — 33-29-70; иллюстраций — 32-55-37; общественной редакции — 33-99-42, 32-53-66; рекламное приложение «Ташкентская неделя» — 32-56-84; объявлений — 33-81-42.

Р. 09566. Газета выходит 300 раз в году. Тираж 140.462. Индекс — 64691. В. 2347. 1, 2, 3, 4, 5, 6, 7, 8, 9, 10, 11 12