Вечерний Ташкент

Пролетарии всех стран, соединяйтесь!

Орган Ташкентского горкома Компартии Узбекистана и городского Совета народных депутатов

ГАЗЕТА ВЫХОДИТ С 1 ИЮЛЯ 1966 ГОДА | № 34 (6. 225) | Среда, 11 февраля 1987 года | Цена 3 коп.

Грани ускорения

РУКОВОДИТЕЛЯ ВЫБИРАЕТ КОЛЛЕКТИВ

Трудное это дело — быть руководителем коллектива. Большая ответственность за многих людей, за организацию их труда, за четкий ритм производства, за политическое, трудовое, нравственное воспитание.

Время учит, что при подборе руководящих кадров нужно опираться на принципы демократизма, на коллективный совет коммунистов и беспартийных, рабочих и специалистов. И вот в трудовом коллективе с его традициями, сложными взаимоотношениями поставлена задача: выбирайте руководителя.

Это рабочее собрание, состоявшееся в экспериментальном цехе опытного ремонтно-механического завода технологических установок объединения «Союзбытприбор», заранее не готовилось. Не было доклада, не оговаривался список выступающих. Да и повестка дня была неожиданной: предстояло обсудить кандидатуры на должность начальника цеха.

Интересная деталь. Раньше на собрания людей чуть ли не силой затаскивали. Сегодня — дело другое, зал заполнен до отказа. Все с нетерпением ждут. Ведь ничего подобного раньше не было.

С мест даже такие реплики доносились: «Так нас и послушали... Поговорим и разойдемся... А начальником поставят того, кого хотят...».

Собрание открыл заместитель директора А. Гольцов. Начал без предисловий:

— Вот уже три месяца цех работает без начальника. Положение сложилось с планом тяжелое. У руководства есть, конечно, свои соображения на этот счет. Но решили вынести сегодня вопрос о начальнике на обсуждение всего коллектива.

А он поставлен так: если есть в цехе достойные кандидатуры, выдвигайте. Нет — придется приглашать со стороны.

Вторая часть фразы потонула в неодобрительном гуле. Видимо, надоели «приглашенные» со стороны. За последнее время таких было два. И оба ни на йоту не сумели продвинуть цех вперед...

Как ни странно, споры и дискуссии по поводу определения кандидатур были короткими. Говорят, видимо, это о том, что коллектив четко определяет своих неформальных лидеров. Это заместитель начальника цеха А. Гаврилов, инженер М. Бурханов и старший мастер А. Каххаров.

Откровенно говоря, вначале были опасения: вдруг найдутся такие, что используют удобную ситуацию в личных интересах, пойдут по пути наименьшего сопротивления. Мол, выберем себе «добренького» начальника, чтобы хлопот было меньше, обеспечим себе спокойную жизнь.

Но все опасения оказались напрасными. Обсуждали кандидатуры бурно, горячо и, главное, объективно.

Слушал я своих товарищей по работе и удивлялся. Всегда трудные на подъем, сегодня они говорили заинтересованно, с жаром отстаивали выдвигаемые кандидатуры или, наоборот, требовали снять их с голосования. И большинство, несомненно, руководствовалось интересами производства. И невольно думалось: какая великая сила коллектив, если разбудить в нем скрытые возможности, дремлющие силы, если почаще приглашать вот на такой откровенный и деловой разговор.

И. Иванов, слесарь:

— Я предлагаю кандидатуру М. Бурханова. Что его выгодно отличает как руководителя? Знает производство, умеет находить оптимальные решения. Но главное, тактичен в обращении с людьми, улавливает суть каждой просьбы, старается решить вопрос в кратчайшие сроки. Есть и недостаток — мягок, не всегда требователен.

Я. Майзель, сварщик, профгрупорг:

— Считаю, что наше мнение о кандидатурах начальника цеха нужно не для того, чтобы похвалить того или иного. Главное, другое. Нам нужен такой руководитель, который смог бы в условиях перестройки и ускорения обеспечить качественный сдвиг в работе коллектива, добиться перемен к лучшему. И с этой точки зрения я считаю кандидатуру А. Гаврилова неподходящей. Почему? Я отвечу. Александр Варфоломеевич — уважаемый человек, хороший специалист, ветеран производства, профессионал высокого класса. Лично мне он друг, мы живем даже рядом, в соседних подъездах. Но скажу прямо — давно успокоился А. Гаврилов, посчитал, что достиг потолка. Ведь за последнее время он не выдвинул ни одного предложения по улучшению нашей работы. С начальством предпочитает не спорить, не отстаивать свою точку зрения. Вы помните, что десять лет назад он был у нас лучшим изобретателем. Давно это было... А сейчас... Сейчас Александр Варфоломеевич остепенился. Я считаю, что своей сегодняшней должности —заместителя начальника цеха—он соответствует. А начальником должен стать инициативный специалист, чьи действия будут соответствовать духу времени.

А. Закиров, технолог:

— Давно знаю старшего мастера А. Каххарова. Что скрывать, мне часто приходится с ним разговаривать на повышенных тонах. И тем не менее скажу: руководитель должен быть тверд в своих решениях, пусть даже крут, если приходится иметь дело с разгильдяями, лодырями, выпивохами, людьми, пытающимися прикрыть безделие игрой в ударную работу. И в этом смысле Абдували твердости не занимать. Справедливости ради скажу, что Бурханов мягок только с хорошими людьми и производственниками. А свою линию, я считаю, правильную, он держит всегда.

А. Мыльников, бригадир, член партийного бюро завода:

— А. Гаврилов — член партии. Два других кандидата — беспартийные. Но есть у них такой творческий, деловой и морально - политический потенциал, что способны они на большие, хорошие дела.

А. Кувaев, ветеран производства, специально приглашен на собрание:

— Думаю, собрание стало поучительным для наших руководителей. Одно дело, когда тебя отчитывают «на ковре» у начальства, другое — коллективное мнение рабочих. Тут уж не сошлешься на настроение начальства, не будешь кого-то винить за предубежденное к себе отношение. Тут ты как на ладони. И здесь нет путей к самооправданию. Вывод один: выслушать мнение людей и работать над собой. И еще: новый начальник цеха, избранный нами, должен помнить одно условие: никакого высокомерия и зазнайства. Все отношения должны строиться на взаимном доверии. Обращу внимание, что собрание прошло не бесследно. Уже сейчас, на мой взгляд, наметились заметные сдвиги в отношениях рабочих и кандидатов в начальники. О чем это говорит! О том, что рабочие яснее осознают свои права.

Итак, коллектив экспериментального цеха отдал предпочтение Марату Газизовичу Бурханову. Он и стал начальником цеха. После собрания новый начальник цеха высказался, что рассматривает это назначение как аванс доверия, который ему выдал коллектив. А это значит, что надо взыскательнее оценивать свои поступки и взгляды, смотреть на них с позиций трудового коллектива, честно и принципиально. Как об этом говорилось на январском Пленуме ЦК КПСС.

В. ВАСИЛЬЕВ,
ветеран Великой Отечественной войны и труда.

Наш современник



Не место красит человека

— А ВЕДЬ все могло сложиться в судьбе иначе, — говорит Евгений Александрович и поясняет: — но в политехнический институт не поступил. Провал был первым и самым главным уроком на всю жизнь: ко всему надо относиться серьезно, и в первую очередь к знаниям.

Забрав документы, Маршалов решил искать работу. Но отец, Александр Никифорович, сказал:

— Пойдешь со мной на завод. Попрошу, чтобы научили тебя настоящему делу.

ИМЕННО ТАК 32 года назад пришел на тепловозоремонтный завод Евгений Александрович Маршалов. Думал сначала, что отец сам возьмется за его обучение: опыта Александру Никифоровичу было не занимать — с 1938 года трудился он на предприятии. Но тот отвел сына к Александру Тимофеевичу Литкевичу, своему товарищу, тоже кадровому рабочему: «Учи, Тимофеевич, его уму-разуму. Спрашивай строго. Не стесняйся. Пусть знает, что такое работа».

— Литкевич и сейчас работает на заводе, — говорит Евгений Александрович. — Токарь. А ведь ему за восемьдесят. Более 60 лет работает за станком. Вот кто действительно мастер, человек с настоящей рабочей закваской, характером. Под его началом был я около полутора лет. Учил он меня добросовестно. Что сам знал и умел, то и мне передать старался. Но главное—учил отношению к делу, чувству рабочей гордости, ответственности. Учил не на словах, а на своем примере.

Учеником Евгений Маршалов был прилежным. Но стал не токарем, а слесарем. Впрочем, и здесь помогли уроки Литкевича, рабочая хватка, сноровка, которую Маршалов перенял у наставника. Работал слесарь Маршалов в охотку, к делу приобщился быстро и скоро вышел в число лучших. В 1959 году стал бригадиром слесарей по сборке дизелей для тепловозов. В 1974 году за ударный труд награжден орденом Трудового Красного Знамени. Евгения Александровича уважали и ценили в коллективе цеха, хорошо знали его и на заводе. Заслужил он авторитет не только отличной работой, но и принципиальностью, непримиримостью к недостаткам, о которых говорил открыто, по-партийному. И вдруг...

НА СНИМКЕ: Е. А. Маршалов.

Фото В. Таматаева.

[Окончание на 2-й стр.].

РЕШЕНИЯ XXVII СЪЕЗДА КПСС — ВЫПОЛНИМ!

Обновляя производство

На 8 миллионов рублей изделий массового спроса выпустили с начала года предприятия Ташгорместпрома, на 100 тысяч рублей дополнительно изготовлено различных товаров, которые направлены торговым базам в более сжатые сроки, определенные договорными обязательствами.

С опережением графика действуют производства завода пластмассовых изделий и бытовой химии, фабрик кожевенно-галантерейной, изделий широкого спроса, ПШО «Чевар» и другие.

Интенсивно идет на предприятиях модернизация и замена устаревшего оборудования. На заводе пластмассовых изделий и бытовой химии снимаются с фундаментов изношенные прессы — они не обеспечивают выпуск пластмассовых изделий, определенных эталонным образцом качества. Здесь механический парк термопластавтоматов пополнился в эти дни еще одним высокопроизводительным станком хмельницкого завода. На нем начата формовка изделий, заказанных торговыми организациями.

Введена в действие высокочастотная установка для сварки изделий из полихлорвиниловых пленок на экспериментальном заводе хозяйственно-бытовых изделий. Швейное производство ПШО «Чевар» пополнилось современными машинами типа «Текстима».

Социалистическими обязательствами, принятыми коллективами предприятий Ташгорместпрома на год 70-летия Великого Октября, намечено освоить до 90 новых видов товарной продукции, пользующейся повышенным спросом. Предусмотрено установить до ста единиц нового оборудования.

Контрольный пост «Вечернего Ташкента» и «Тошкент окшоми»

ТЕАТР МЕНЯЕТ ОБЛИК

Недавно коллективы ПМК-3 и ПМК-4 треста «Промгражданстрой» на очередном собрании подвели итоги своей работы на строительстве Театра юного зрителя за январь. Отмечено, что график опережается, достигнуто высокое качество, объект обеспечен всеми необходимыми материалами. На собрании строители пересмотрели ранее принятые социалистические обязательства и решили завершить весь объем строительно-монтажных и отделочных работ не 15 апреля, как отмечалось ранее, а 10 апреля. В феврале будет освоено не 200 тысяч рублей, как планировалось, а около 220 тысяч. Всего должно быть освоено 750 тысяч рублей. Но, как считают в Госкомводстрое, и эта сумма будет перекрыта, так как строителям приходится выполнять немало дополнительных работ.

Недавно они приступили к реконструкции цокольной части фасада. Взламывается старое покрытие пола, после чего будут уложены плиты из декоративного мрамора, ступени оденутся в гранит. Полным ходом идет работа в вестибюле театра. На этом участке трудится бригада каменщиков ПМК-4 из 15 человек, которой руководит Р. Ахмедшин. Коллективу в кратчайший срок предстоит произвести укрепление стен, подготовить помещение отделочникам. Особое старание в работе проявляют каменщики А. Мамаджанов, Н. Сингатулин, У. Муминов и другие. Значительно повысились темпы работ и в зрительном зале. Здесь приняла эстафету бригада штукатуров ПМК-4 С. Абрамяна из девяти человек. Высоких показателей в труде достигли штукатуры В. Демов, В. Воробьев и другие.

Для сокращения сроков монтажа металлоконструкций в зрительном зале группа специалистов под руководством главного механика ПМК-3 А. Васильева в короткий срок смонтировала 25-тонный кран. Начат монтаж ферм сценического комплекса.



Бригада Л. Жукова завершила монтаж металлоконструкций на крыше служебных помещений; закончена сборка подвесного потолка зрительного зала. Ее осуществила бригада А. Лаврышева.

— Недавно специалисты ССМНУ треста «Союзкультстроймонтаж» начали монтаж нестандартного театрального оборудования, — говорит заместитель директора театра Н. Крошков. — Получено оборудование, с помощью которого будет регулироваться освещение сцены. Бригада Р. Асанова приступила к монтажу. По-ударному трудятся старший инженер-наладчик В. Назаров, электромонтажники В. Лынов, П. Никонов и другие. На днях мы получим от самаркандского завода «Кинап» оборудование звукового сопровождения театральных представлений.

Есть и нерешенные вопросы. Трест «Водоканал» уже сейчас должен произвести подключение водоканализационной системы к городской магистрали, но этот вопрос в тресте не решают, хотя руководство обеих ПМК неоднократно напоминало об этом тресту. А ведь раскачка сдерживает проверку сетей.

Ослабили шефство над стройкой комсомольцы и молодежь города. За последнее время только студенты политехнического института регулярно работают на объекте, а учащиеся других учебных заведений приходят на этот объект в лучшем случае во второй половине дня, а иногда и вообще их нет.

Пока строители и монтажники приближают сроки сдачи объекта в эксплуатацию, у работников театра горячая пора. Какие спектакли готовит коллектив? С этим вопросом мы обратились к главному режиссеру русского Театра юного зрителя А. Найденову.

— В день открытия театра мы покажем нашим зрителям постановку по пьесе Дунского и Фрида «Горн, горн, моя звезда». Этот спектакль посвящен 70-летию Великого Октября. На днях труппа выедет на гастроли в Андижан и Наманган.

В. ТИТОВ.

НА СНИМКЕ: [слева направо] газоэлектросварщики С. Макарцев и Ф. Дильмухамедов.

Фото автора.

В ИСПОЛКОМЕ ТАШГОРСОВЕТА

В порядке контроля за выполнением ранее принятых решений исполком Ташгорсовета на очередном заседании рассмотрел ход выполнения задач, предусмотренных Комплексной программой развития производства товаров народного потребления и сферы услуг на 1986—2000 годы.

Отмечено, что работа в этом направлении ведется повсеместно в соответствии с предусмотренной программой. План 1986 г. по производству товаров народного потребления выполнен на 100,6 процента. Сверх плана реализовано 14,8 млн. рублей продукции. Достигнут темп роста по сравнению с прошлым годом на 103,4 процента при задании на текущий период 103,2 процента. Выполнен план по оказанию бытовых услуг на душу населения.

Вместе с тем глубокий анализ состояния работы по развитию производства товаров и сферы услуг показал серьезные недостатки и упущения в деятельности исполкомов районных Советов, главных управлений, управлений, отделов, трестов и объединений Ташгорисполкома, предприятий и организаций по выполнению Комплексной программы.

Советские, хозяйственные органы города недопустимо медленно ведут работу по значительному наращиванию производства товаров повседневного спроса населения и улучшению их качества, крайне слабо используют для этого местные ресурсы и возможности, нередко проявляют иждивенчество. Два района — Акмал-Икрамовский и Фрунзенский —не справились с плановыми заданиями, процент выполнения соответственно составил 98,9 и 95,3 процента. 33 предприятия города не выполнили план по выпуску товаров народного потребления и недодали их на сумму 45,9 млн. рублей. Значительное отставание допустили такие предприятия, как текстильный комбинат (т. Иргашев Б. К.), масложиркомбинат (т. Джамалов А. Б.), обувная фабрика № 1 (т. Мустакимов А. Н.), кожмехзавод (т. Алиев Р. К.), ПМО «Ташкент» (т. Ташмухамедов П. Х.) и другие.

32 предприятия снизили темпы роста. В их числе кожмехзавод, фабрика головных уборов, завод «Миконд», ПМО «Ташкент», обувные фабрики №№ 1 и 2 и другие.

Не все предприятия выполнили задания по освоению новых видов товаров по образцам Узбекского филиала объединения «Союзпромвнедрение».

Продолжает оставаться низким качество товаров, выпускаемых отдельными предприятиями. Забраковано и понижено в сортности значительное количество трикотажных, швейных изделий, обуви.

По-прежнему в недостаточных объемах производят товары народного потребления крупные предприятия союзного подчинения. Не отвечает имеющимся возможностям выпуск товаров народного потребления в авиационном производственном объединении им. В. П. Чкалова (т. Журавлев В. Н.), объединении «Ташкентский тракторный завод им 50-летия СССР» (т. Мусин И. Х.), на последнем на 1 рубль фонда заработной платы производится товаров народного потребления на 10 копеек.

Указанные недостатки и упущения являются следствием того, что уровень работы исполкомов районных Советов, главных управлений, управлений Ташгорисполкома по увеличению производства, расширению ассортимента и улучшению качества товаров, более полному удовлетворению в них спроса населения и развитию сферы услуг не отвечает предъявляемым требованиям. Исполкомы районных Советов не в полной мере используют права, предоставленные законами Узбекской ССР о Советах народных депутатов в части координации и контроля за работой предприятий. В этих вопросах не проявляется должной инициативы, настойчивости и требовательности, не в полной мере используются имеющиеся резервы и возможности. Редко заслушиваются по этим вопросам отчеты хозяйственных организаций.

В принятом по этому вопросу решении исполком признал работу комиссии по товарам народного потребления Ташгорисполкома неудовлетворительной. Указано заместителям председателя исполкома Ташгорсовета т. Плотникову В. П. и т. Котову В. А. на серьезные недостатки в работе по увеличению производства товаров народного потребления, низкую требовательность к руководителям предприятий и организаций, в особенности союзного и республиканского подчинения. Поручено в срок до 20 февраля с. г. пересмотреть и привести в соответствие планы по выпуску товаров народного потребления.

Исполкомам районных Советов поручено дать самую острую и принципиальную оценку руководителям подведомственных организаций, проявляющим беспечность и бесхозяйственность в решении поставленных задач. По итогам I полугодия выполнения плановых заданий сделать конкретные выводы и при необходимости внести предложения в соответствующие вышестоящие организации.

На заседании дана принципиальная оценка допущенным недостаткам и упущениям со стороны исполкома Ташгорсовета, определены практические меры по их устранению.

Исполкомом Ташгорсовета обсуждены и приняты решения и по некоторым другим вопросам.

«И СНОВА С ВАМИ Я...»

Солнце нашей поэзии — так называют Александра Сергеевича Пушкина представители всех наций и народностей нашей многонациональной Отчизны. Торжественный вечер памяти великого русского поэта состоялся в Ташкенте в канун 150-й годовщины со дня его смерти. Вечер открыл народный писатель Узбекистана, Герой Социалистического Труда Камиль Яшен. С докладом о жизни и творческом пути А. С. Пушкина, непреходящем значении его наследия для развития отечественной и мировой литературы выступил заместитель председателя правления Союза писателей Узбекистана, народный писатель республики Аскад Мухтар.

Участники торжественного вечера — рабочие и студенты, учащиеся, представители интеллигенции говорили об огромном влиянии на умы и сердца людей творчества Александра Сергеевича Пушкина, которое и сегодня получает живой отклик во всех без исключения слоях общества. Поэт сумел проникнуть в самые тайники души народной, раскрыть все то высокое, прекрасное, что есть в характере простого человека-труженика, к которому Пушкин питал глубочайшее уважение. Поэтому, подчеркивали выступавшие, для всех народов он навсегда останется одним из величайших поэтов эпохи.

Великий сын великого народа, Александр Сергеевич Пушкин принадлежит к вечно живущим, бессмертным талантам, которые каждому поколению открываются как будто заново, отмечалось на вечере. Глашатай своей эпохи, он выражал самые прогрессивные взгляды современного ему общества и словно был наделен могучим даром предвидения. «Тираны мира, трепещите, а вы мужайтесь и внемлите, восстаньте, падшие рабы» — звучал набатом голос поэта. И она взошла над его Отчизной — «звезда пленительного счастья», озарив народам путь к свободе. Пушкину глубоко ненавистны были насилие, жестокость. Поэтому он был убежден, что войнам в мире не должно быть места, мечтал о том времени, когда «народы, распри позабыв, в великую семью соединятся». Разве не о том же сегодня мечтают, решительно борясь против военной угрозы, Коммунистическая партия и советский народ, все люди доброй воли!

Произведения А. С. Пушкина многократно издавались и переиздавались в Узбекистане — на его родном языке и в переводах узбекских мастеров слова. Они вошли в школьные учебники и художественные издания. Пушкин приходит к нам в любую пору нашей жизни. В детстве мы впервые знакомимся с его прекрасными сказками, в юности — по его поэзии учимся дружить, любить и дерзать, в зрелые годы размышляем над его философскими произведениями, вновь и вновь открывая для себя новые прекрасные грани его творчества.

В торжественном собрании приняли участие члены и кандидаты в члены бюро ЦК Компартии Узбекистана И. Б. Усманходжаев, Р. Х. Абдуллаева, Т. А. Алимов, П. В. Догонкин, Г. Х. Кадыров, Х. А. Алимова, заместитель Председателя Президиума Верховного Совета Узбекской ССР А. П. Романовский, заместители Председателя Совета Министров республики Г. З. Захидинов, В. В. Сударенков, С. У. Султанова.

(УзТАГ).

по страницам утренних газет

Воздать дань памяти великому сыну Отечества собрались 10 февраля в Москве, в Большом театре Союза ССР представители партийных, советских и общественных организаций, трудовых коллективов, деятели литературы и искусства.

Аплодисментами встретили участники вечера товарищей **Горбачева М. С., Алиева Г. А., Воротникова В. И., Громыко А. А., Зайкова Л. Н., Лигачева Е. К., Рыжкова Н. И., Соломенцева М. С., Чебрикова В. М., Шеварднадзе Э. А., Демичева П. Н., Долгих В. И., Слюнькова Н. Н., Талызина Н. В., Яковлева А. Н., Бирюкову А. П., Добрынина А. Ф., Лукьянова А. И., Медведева В. А., Никонова В. П., Разумовского Г. П.**

Выступающие говорили о непреходящем значении творчества А. С. Пушкина для развития советской и мировой литературы.

Бессмертное пушкинское слово безраздельно властвовало в этот вечер под сводами Большого театра, где состоялся затем торжественный концерт. Украшением его стали фрагменты из опер и балетов, созданных на пушкинские сюжеты, романсы и песни на его стихи. И звучали лучезарные строки, сложившие тот нерукотворный памятник, что воздвигнут великим поэтом.

МАТЕРИАЛЫ ПЛЕНУМА ЦК КПСС

Издательство «Узбекистан» выпустило в свет отдельной брошюрой на узбекском языке материалы Пленума ЦК КПСС, состоявшегося 27—28 января 1987 года. В нее вошли информационное сообщение о Пленуме Центрального Комитета Коммунистической партии Советского Союза, доклад Генерального секретаря ЦК КПСС М. С. Горбачева «О перестройке и кадровой политике партии», заключительное слово Генерального секретаря ЦК КПСС, постановление Пленума ЦК КПСС.

Брошюра издана массовым тиражом.

(УзТАГ).

Не место красит человека

(Окончание. Начало на 1-й стр.).

НОВОСТЬ эта облетела молниеи почти весь завод. Многие лишь пожимали плечами, разводили руками от удивления. Не верили. И только услышав от самого Маршалова, что он переходит в сталелитейный цех ковшевым, снова пожимали плечами растерянно. Мнение было единым: чудит. Так и говорили: к чему бригадиру, имеющему и почет, и уважение, и славу, переходить вдруг в подручные, да еще на незнакомое место! В бригаде и цехе, друзья в разговоре пытались подействовать, переубедить. Но Маршалов перешел в сталелитейный.

—Многие тогда говорили, что упрям я, — вспоминает Евгений Александрович. — Даже отец не поддержал. А это было не упрямство. Понимаете, с одной стороны без малого двадцать лет проработал на одном месте. Не скажу, что достиг вершины в слесарном деле, но умел уже многое, трудился по высшему разряду. Не знаю, как объяснить: не было, наверное, прежнего интереса к работе. А здесь попал как-то в сталелитейный и поразился, как это человек с металлом управляется. Увиденное ошеломило. И захотелось самому попробовать...

НЕ СРАЗУ созрело окончательное решение. Евгений Александрович предполагал, что многие не поймут его. Удерживало и чувство, что многим обязан этому коллективу, который воспитал в нем настоящего мастера, что именно здесь получил он высокую награду за труд. Долго мучался Маршалов.

— Примерно полтора года, — уточняет он сейчас. — Но все-таки решился. Пошел ковшевым. Встретили настороженно — были наслышаны о разговорах, да и сами не могли понять моего решения: ведь от добра добра не ищут. Некоторые даже с ехидцей отнеслись: посмотрим, дескать, на что способен знаменитый бригадир. Но я знал, на что шел. Тем более что нашлись люди, которые поняли меня и поддержали. Один из таких людей — старший сталевар в смене Григорий Михайлович Жданов, ныне начальник цеха. Учился новому делу. Нелегко пришлось. Смотрел, как управляются другие. Не стеснялся и совета спрашивать, если что неясно было. Постепенно освоился. Наверное, и в цехе все поняли, что не ради баловства или чудачества пришел я сюда, а потому, что полюбил профессию сталевара...

И здесь Евгений Александрович прошел все ступени: от ковшевого до бригадира-сталевара. На деле доказал, что, если любишь работу, веришь в мечту, то можно достичь желанной цели. И лучшее тому свидетельство — орден Октябрьской Революции, которым бригадир сталеваров тепловозоремонтного завода награжден в прошлом году.

— Уже двенадцать лет вы в сталелитейном цехе. Не собираетесь ли место менять! — в шутку спрашиваю Маршалова.

Он смеется:

— Да нет. К изготовлению стали привыкнуть нельзя. Да и годы уже для решительного шага, каким был когда-то мой переход в этот цех, не те. Главное — работа по душе, интересна. А большего и желать не приходится.

ДЛЯ НЕКОТОРЫХ коллег Маршалова работа заканчивается с завершением смены. А Евгения Александровича часто ждут общественные дела. Их у него немало. Одно важнее другого. И выполняя обязанности заместителя Председателя Верховного Совета республики, Евгений Александрович Маршалов, как и на рабочем месте, не может работать не в полную силу. Он ведет приемы избирателей ежемесячно, а не раз в два месяца, как большинство депутатов Верховного Совета Узбекской ССР.

— Как заместитель Председателя Верховного Совета республики, я не участвую в работе постоянных комиссий. А раз так, то считаю обязанным ,зегичить себе нагрузку. Какие наказы, выполненные мною, запомнились больше всего! Вообще-то я не делю их по важности: раз к тебе обратились люди, значит твоя помощь им нужна, и для каждого важнее его вопроса нет. Но если уж брать по масштабам, то расскажу об одном из наказов.

С 1973 года вели тяжбу с различными организациями жильцы 40-квартирного дома по улице Мирсалихова. Пришли ко мне. Начал я разбираться. Оказывается, отопление, на которое жаловались жильцы, было налажено слабо из-за небольшой мощности котельной, обслуживающей этот дом, одну организацию и еще четыре четырехэтажных дома по улице Омской. Пришлось беспокоить руководителей соответствующих районных и городских служб. Перебрали немало вариантов. Выяснилось в конце концов, что дома по Омской можно подключить к котельной ТашИИТа, имеющей резерв мощности. Так и сделали. По-моему, все жильцы сейчас довольны — в их квартирах тепло.

В НАШЕМ разговоре Евгений Александрович не раз обращался к решениям январского (1987 г.) Пленума ЦК КПСС. Вопросы, которые решались на нем, волнуют Маршалова не только как члена горкома партии, как коммуниста, но и просто как гражданина, рабочего.

— Уверен, честный и открытый разговор, какой шел на Пленуме ЦК партии, как никогда важен и нужен, — отметил Евгений Александрович. — Сказать откровенно, по-рабочему, работаем мы еще плохо. Нет, я не сбрасываю со счетов успехи, которые есть в большинстве коллективов. Но сегодня их недостаточно. Значительно должен прибавить в работе каждый. И надо учиться работать хорошо.

На производстве, да и в жизни надо решительно стирать разницу между «моим» и «нашим», которая утвердилась в сознании достаточно многих. Нельзя мириться с этим. Простой пример: прилавок рынка и соседнего овощного магазина. Здесь эта разница чувствуется без слов. Для себя, на своем участке человек трудится старательно, сил не жалеет, времени, а на «нашем» колхозном или совхозном поле... Таких примеров, может быть, не столь ясных и ярких, можно привести немало.

Резервы есть у каждого, в каждом коллективе. У нас в цехе металл льют по старой технологии, на старом оборудовании. Оно износилось, и не случайно еще велики простои. Не всегда и сами рабочие добросовестно трудятся. Одними приказами и проверками, словами и лозунгами дел не поправишь. Надо поднимать сознание. А лучше всего агитирует за перестройку личный пример и руководителя, и специалиста, и передового рабочего.

ЕВГЕНИЙ АЛЕКСАНДРОВИЧ несколько теряется, когда я задаю вопрос о свободном времени:

— Чем занимаюсь в свободное время! Конечно, оно иногда выпадает. По дому работаю: живем мы не в многоэтажке, и, сами понимаете, дел хватает. Люблю возиться с машиной. Правда, ездить на ней удается нечасто: водители меня поймут, если я скажу, что за четыре года наездил всего 33 тысячи километров.

Разумеется, в свободное время стараюсь больше общаться с сыном Олегом и дочкой Мариной. Олег работает прорабом ПМК-76 «Ташпромстроя», Марина учится на третьем курсе ТашИИТА. Интересуюсь, как идут у них дела. Бывает, и советую, надеясь, что дети могут кое-что перенять из моего жизненного опыта. Пока они меня не подводят. Думаю, и не подведут. Особенно в работе. Но все равно не забываю лишний раз напомнить, что не место красит человека, а человек место...

С. ЛИ.





Страницы истории

«Говорит Ташкент!»

60 лет назад, 11 февраля 1927 года, в Ташкенте начала регулярную работу широковещательная радиостанция — первая в Средней Азии.

«Узбекское население относится с большим интересом к передачам из Ташкента на узбекском языке. Дехкане стали приходить с семьями в клубы, чтобы послушать радио», —писала в том же году «Правда Востока».



Сегодня радио сопровождает нас повсюду. С его помощью мы прислушиваемся к голосу планеты, оно постоянно держит нас в курсе событий дня, дает советы, знакомит с интересными людьми. Именно об этом мечтали в первые годы Советской власти те, кто стоял у истоков важного и нужного дела.

Буквально с первых послереволюционных дней В. И. Ленин, говоря об огромных пропагандистских возможностях радио в распространении идей Советской власти, подчеркивал: «Важность этого дела для нас (для пропаганды, особенно на Востоке) исключительная. Промедление и халатность тут преступны». И вот в конце 1920 года в Ташкенте была принята первая радиотелефонная передача из Москвы. В материалах архива Института марксизма-ленинизма хранится ответная радиограмма, в которой сообщалось: «17 декабря с 17 часов 25 минут до 19 часов слушали московский радиотелефон. Результат разговора: голос ясен, громок, даже бьет в мембрану...», а к тексту прикреплена записка Владимиру Ильичу Ленину от руководителя строительства радиостанции имени Коминтерна в Москве П. А. Острякова: «К сему прилагаю телеграмму из Ташкента, из которой видно, что задача работы по радиотелефону на расстояние 2.550 верст решена успешно. (До Берлина меньше, чем до Ташкента,—1.500 верст, до Парижа столько же, сколько до Ташкента, — 2.500 верст»).

В том же году было принято постановление Совета Труда и Обороны, в котором, в частности, ставилась цель переустройства Ташкентской радиостанции. Решение этой задачи в 1922 году позволило установить устойчивую радиосвязь с Москвой, городами Сибири, Кавказа и даже Афганистана, Индии, Персии. Однако в то время радио еще не стало достоянием широких слоев населения Туркестанского края. Для этого надо было построить развитую радиовещательную сеть.

Летом 1921 года А. И. Парфиянович, действительный член Российского общества радиоинженеров, организовал в Ташкенте «Туркестанское радиотехническое общество», которое занялось разработкой радиостроительства в Туркестанском крае, консультировало по всем вопросам радиотехники, внося тем самым весомый вклад в развитие новейшей в то время области знания. Об этом в 1923 году писал журнал «Телеграфия и телефония без проводов».

Стремление людей слушать радиопередачи превзошли все ожидания. В Туркестанском крае развернулась энергичная работа по изучению радиодела, созданию радиоприборов, подготовке к началу регулярных радиопередач. В обращении Ферганского совета профсоюзов ко всем рабочедехканским организациям в 1925 году говорилось: «В качестве могущественного проводника культуры для широких рабоче-дехканских масс должно нам служить радио. Широковещательные радиостанции расширяют рабоче-дехканскую аудиторию и приближают ее непосредственно к политическим и культурным силам Советской страны. В условиях Средней Азии радио приобретает огромное значение. Если мы продвинули в кишлак трактор-«шайтан», если этот «шайтан» стал лучшим другом дехканина, мы должны идти дальше и дать дорогу и возможность развитию радиотехники».

Создание массового радиовещания в республике было невозможно без широкого участия в нем самих трудящихся. В первую очередь было важно радиофицировать сельскую местность: ведь каждый поставленный в кишлаке радиоприемник крепил симпатии его тружеников к Советской власти, нес культуру и знания, приобщал дехкан к общественной жизни, делал понятной и близкой борьбу за построение нового общества.

И вот специалисты предложили в качестве решения этой задачи использовать для вещания проводные средства связи, создать так называемые трансляционные узлы. Дорогостоящий в то время радиоприемник был редкостью, поэтому от черного лакированного ящика БЧН, установленного в радиоузле, через усилитель тянулись в кишлаки живительные нити проводов. Этот отличавшийся относительной дешевизной и простотой устройства способ сразу же получил «путевку в жизнь». Популярная в то время газета «Новости радио» сообщала: «Профорганизациями Ташкента и крупных городов Средней Азии установлено более 50 громкоговорителей. Число установок по Средней Азии непрерывно растет». К 1927 году их было уже около 10 тысяч.

И вот 11 февраля 1927 года в Ташкенте начала свои регулярные передачи первая в Средней Азии двухкиловаттная широковещательная радиостанция. В эфире зазвучал голос Назархана Камалова — первого диктора Узбекского радио. В том же году жители республики услышали звонкий голос женщины-узбечки — талантливой, обладающей хорошей дикцией ученицы Ташкентской школы-интерната имени Зебуннисо Фатимы Юнусовой. Она стала диктором Среднеазиатского радиоцентра. Появление на радио первого диктора-узбечки стало заметным событием.

С первых дней своей деятельности радиовещание Узбекистана стояло на четких классовых позициях, характер которых проявлялся в том, что каждое жизненное явление рассматривалось сквозь призму интересов трудящихся. В радиопрограммах систематически освещались важнейшие политические, экономические и культурные события. Авторы передач оперировали фактами, взятыми из конкретной действительности.

Организаторами передач, как правило, были редакции республиканских газет. Так, например, редакция «Кизил Узбекистан» подготовила две радиогазеты — «Пахта учун кураш» («Борьба за хлопок») и «Озод аел» («Освобожденная женщина»), а редакция «Правды Востока» радиогазету «Рабочий». Создавались радиогазеты и на других языках, например, «Трактор» — на казахском, «Колхоз» — на киргизском.

Общественная значимость радиовещания быстро росла, оно становилось важным участком идеологической работы, действенным средством партийной агитации и пропаганды. В одном из очерков, опубликованных в журнале «Радиослушатель», известный советский писатель Лев Кассиль писал: «...Антенны становятся столь же неотъемлемой частью восточного ландшафта, как старые минареты. Радио прочно входит в быт освобожденных народов Узбекистана. Свет микроламп рассеет сумрак религиозных сказаний. Женщина Востока снимает душную паранджу, чтобы надеть наушники телефона. Минареты побеждены антеннами».

В Ташкенте, Самарканде, Фергане, Бухаре, Андижане, Хиве возникли радиообщества, главной задачей которых являлась популяризация радио в массах. Начало действовать Общество друзей радио Узбекистана — объединение организаций и граждан, изучающих и использующих радиотехнику с целью культурно-просветительной работы. Председателем этого общества был избран Файзулла Ходжаев — видный деятель Компартии республики. Радиолюбительство в Узбекистане ярко выразило стремление масс к знаниям, культуре, политической активности.

Как бы в подтверждение этого еженедельный журнал «Семь дней», издаваемый в качестве приложения к газете «Правда Востока», публикует информацию об одной из первых в Средней Азии окружной радиовыставке, проводившейся в Ташкенте: «Необычны залы дворца труда. Мысли собравшихся витают, как говорится, в волнах эфира. Радио еще не проникло в толщу узбекского населения. Многим непонятно, почему в красной чайхане «темир айтады» — железо говорит. Но каждый день приносит все новых и новых радиолюбителей...».

Одними из первых в республике радиолюбителей-энтузиастов, горячо преданных делу развития техники радио, пионерами коротковолновой связи стали ташкентцы Г. Казаков, впервые осуществивший связь из Средней Азии с Америкой, К. Славицкий, В. Мелодиев, житель Коканда Н. Гржендко, самаркандец И. Щенников.

В материалах Центрального Государственного архива Узбекистана хранится документ-записка к смете на строительство Ташкентской радиовещательной станции, в которой говорится: «Ташкентская радиостанция построена трестом заводов слабого тока в конце 1926 года. Регулярную работу начала 11 февраля 1927 года». Именно с этого дня вот уже 60 лет радиовещание Узбекистана шагает в ногу со временем, освещая все преобразования, происходящие в жизни республики, всей страны.

О. ВОЛОВИК,
В. ДРЕМАЧЕВ.

Профсоюзы — радиус действия

Прогульщикам в профсоюзе не место

Резко снизилось количество нарушений трудовой дисциплины на прядильно-ткацкой фабрике № 1 Ташкентского текстильного комбината. Добиться этого удалось после того, как к злостным нарушителям стали применять крайнюю меру наказания: исключение из профсоюза.

...Когда Хуринисе Мирзамахмудовой выдавали в кассе деньги по больничному листу, то она решила, что произошла ошибка. Однако в бухгалтерии объяснили, что ей начислено в два раза меньше денег, так как она уже не является членом профсоюза. Исключенная из союза за грубые нарушения трудовой дисциплины, Х. Мирзамахмудова сразу ощутила последствия строгой меры. Еще раз она почувствовала это, когда уходила в отпуск. На доске объявлений красовались приглашения к путешествиям по стране. Но приобрести льготную путевку Хуриниса при всем желании не могла.

Шесть лет работает на комбинате Т. Мирзамахмудова. Одновременно учится на вечернем отделении вуза. От товарищей не скрывала, что главное для нее — это учеба. А работа на комбинате, мол, «просто временная повинность, чтобы не отчислили из института». Соответственно относилась и к своим производственным обязанностям — опаздывала, раньше уходила с работы, а в последнее время стала прогуливать. Была уверена, что не уволят, так как знала, что на предприятии острый дефицит рабочих кадров.

На собрании работников ленторовничного цеха, обсуждавших поведение Х. Мирзамахмудовой, немало было возмущенных выступлений. Всем запомнились слова передовой ровничницы В. Гераськиной. Она говорила о том, что членам профсоюза предоставлен широкий круг прав, они постоянно пользуются льготами, даже не вспоминая, что предоставляет их профсоюз. Но, кроме прав, есть еще и обязанности. И главная из них — честно и добросовестно трудиться. Для тех же, кто считает единственной обязанностью платить взносы, не место в профсоюзе. Предложение об исключении прогульщицы из профсоюза встретило единодушную поддержку.

Новый состав профсоюзного комитета фабрики, опираясь на трудовые коллективы, повел решительную борьбу с нарушителями дисциплины. Из профсоюза было исключено несколько человек: ткачиха Г. Шурлачакова — за частые появления в нетрезвом виде, прядильщица Х. Ваитова — за подделку больничного листа, Р. Сигбатулина — за прогулы. Это отрезвило многих, считавших, что опоздания, прогулы — явление обычное, чуть ли неизбежное. Такие взгляды были распространены, потому что серьезные меры к прогульщикам раньше не применялись.

Укрепление трудовой дисциплины является одной из основных функций профсоюзов. Это подчеркнуто и в проекте устава профессиональных союзов СССР с изменениями и дополнениями, опубликованного на днях для широкого обсуждения.

И. МУДАРИСОВ,
корр. УзТАГ.

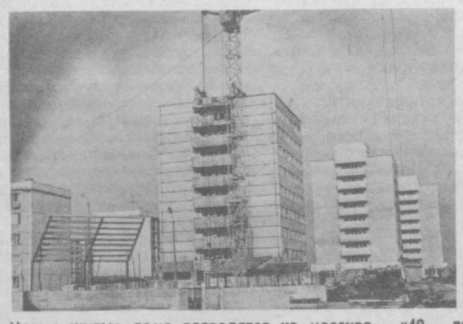



Новые жилые дома возводятся на массиве «40 лет Победы». Фото М. Нуритдинова.

Курс — научно-технический прогресс

Крыши домов становятся надежными

Обычно новосел вспоминает о крыше над головой только тогда, когда эта крыша течет и надо идти с заявлением в ЖЭУ. Длительное время крупнопанельные дома строились с так называемыми совмещенными крышами с рулонной (мягкой) кровлей. Эти крыши стали настоящим бедствием как для жителей, так и для работников ЖЭУ. В жаркое время года помещения под этими крышами перегреваются, а в дожди они текут.

Но за последнее время все больше новоселов в Ташкенте, Самарканде и других городах Узбекистана получают квартиры в домах с крышами нового безрулонного типа и не замечают, что над их головой новинка.

Залогом надежности безрулонной крыши служит оригинальная конструкция основных кровельных панелей, позволяющая обеспечить трещиностойкость всех лицевых поверхностей и перекрыть все стыки панелей друг с другом и с другими частями дома, выходящими на крышу. Сами панели полностью изготовляются на заводе, а в конструкции крыши устанавливаются с уклоном 5 процентов, после чего не требуют никаких дополнительных работ в построечных условиях. Бетон для этих работ подбирается с максимальной плотностью, а формуются панели способом виброштампования под пригрузом, благодаря чему их лицевые поверхности получаются совершенно гладкими. При уклоне пять процентов с таких поверхностей дождевая вода стекает в считанные минуты. А плотный бетон не позволяет ей сколько-нибудь заметно проникать в тело панели, благодаря чему обеспечиваются надежность и долговечность всей крыши.

Кровельные панели и водосборные лотки монтируются на высоте не менее 1,2 метра от верха чердачного перекрытия. Образующийся сквозной проход обеспечивает свободный подход к любой точке крыши, упрощается ее техническое обслуживание работниками ЖЭУ.

В наружных стенах, ограждающих чердак, имеются отверстия, через которые он постоянно проветривается. Это обеспечивает защиту потолков верхнего этажа от перегрева в жаркую пору лета.

Эти крыши разработаны учеными и проектировщиками института ТашЗНИИЭП и Ташгипрогор. В настоящее время крыши этой конструкции выпускаются Ташкентским ДСК-3, а также Самаркандским ДСК. Готовятся к выпуску таких крыш на Алмалыкским ДСК.

За счет использования крыш новой конструкции ежегодный эффект уже сейчас превышает полмиллиона рублей, и он будет возрастать по мере расширения производства этих крыш.

С. РЕБРОВСКАЯ.

Возвращаясь к напечатанному

Решать комплексно

В марте прошлого года на страницах нашей газеты была опубликована статья «Что мешает комплексной застройке!» под рубрикой «По следам письма в редакцию», в которой поднимались вопросы о строительстве жилья и бытовых объектов, благоустройстве массива «40 лет Победы». Прошел год, и мы решили посмотреть, что же изменилось за это время, как живут люди микрорайона.

Совсем недавно на этом месте был пустырь. Сейчас здесь построены девятиэтажные дома, школы, детские сады. В микрорайоне появились новые бытовые объекты — парикмахерская, аптека, сберегательная касса.

—Построено 112 тысяч квадратных метров жилья,— поясняет заместитель председателя Хамзинского райисполкома М. Мусаев. — На массиве «40 лет Победы» (старое название «Ахангаранское шоссе») сданы школа на 1.888 мест и детский сад на 280 мест. На соседнем массиве (старое название «Гузаль») построены также детские сады на 640 и 160 мест. Вместо пивного бара оборудован современный фирменный магазин «Птица». Завершается строительство АТС-97. Вскоре на массиве М. Шолохова будет открыт первый в республике двухэтажный крытый рынок. На массиве Янгиабад построен комбинат школьного питания, обеспечивающий полуфабрикатами 27 школ нашего района. Завершена пробивка проспекта М. Горького, соединяющего «Ташсельмаш» с улицей Генерала Петрова.

Застройка массива идет большими шагами. Но достаточно ли этого жителям сегодня, все ли наболевшие проблемы решены?

...Доехать до этого места было нелегко: редко ходит единственный автобус маршрута 161. Безуспешно простоял на остановке целый час, пришлось ехать на такси. И вот я на массиве «40 лет Победы».

— Всякому терпению бывает предел, — говорит жительница И. Елецкая, — у нас дворики маленькие, и детям негде играть. С одной стороны, возле домов №№ 4, 8, обводная дорога, с другой—тоже дорога с трамвайными путями, по которой даже взрослому человеку опасно ходить. А тут еще прибавилась торговая точка по продаже алкоголя. Начиная с 14 часов из-за столпотворения автомашин всех марок, приезжающих за винно-водочными изделиями в наш продуктовый магазин № 54, на улицу нельзя носа высунуть. Где же детям играть?

Находится магазин № 54 между домами. Был четвертый час. В специализированном отделе «Напитки» за прилавком стояли два продавца — один подавал, другой продавал. А ведь через дорогу, в ста шагах, находится здание нового детского сада № 558. Чуть дальше средняя школа № 255. Не секрет, что в рабочее время в магазин забегают рабочие со стройки, водители, доставляющие сюда грузы, оставляя автотранспортные средства прямо на дороге. Райисполкомом дано указание Хамзинскому РОВД взять эту точку под контроль. А не лучше ли хотя бы на время стройки прекратить реализацию спиртного?

Дальше по массиву я встретился с жителями дома № 42.

— Возле нашего дома нет ни одной дорожки, — сетует домком Г. Шохакимова. — Тротуары разбиты, грязь, слякоть. Со всех сторон наш дом окружен траншеями, вырытыми еще в начале прошлого года. Где же техника безопасности, ведь здесь ходят дети в школу и сад. Мы просим оказать содействие в приведении надлежащего порядка.

Подойдя к дому № 42, я убедился, что дорожки не благоустроены, вокруг грязь, строительные траншеи не засыпаны. Отсутствуют детские площадки.

— На этом месте СУ-50 треста № 12 строит четыре кирпичных дома, — прокомментировал позже эту ситуацию управляющий Хамзинским ЖПЭТ Р. Акмалов. — Еще четыре дома строятся хозяйственным способом. Проводятся к ним и коммуникации, без которых невозможно современное градостроительство. В ноябре прошлого года представители Хамзинского райисполкома и треста «Узколхозстрой» провели собрание с жителями микрорайона, где разъяснили, что вопросы по благоустройству будут решены в первом полугодии.

Побывав на этом массиве, я понял, что сделано здесь для жителей далеко не все, в частности в таком деле, как четкая нумерация домов, кварталов. В результате здесь найден новый «способ» знакомства. Люди часто стали навещать друг друга, справляться о здоровье, совместно решать общие житейские проблемы. А главное—дружат домами. Жители дома № 11 массива «40 лет Победы» ходят в гости исключительно в дом № 11 массива «40 лет Победы», но ни в коем случае не в другой. По этому же принципу действуют остальные 546 семей.

— ?!

Пояснением этого будет встреча с Л. Деминой, одной из жительниц этих «счастливых» домов:

— Знаете ли вы такой массив «40 лет Победы»? Он расположен вдоль Ахангаранского шоссе. А если знаете, то попробуйте приехать к нам в гости или послать письмо. Будьте спокойны, наверняка не попадете. А дело вот в чем. Раньше массив — от училища имени Кадышева до улицы Бирляшган — имел адрес Ахангаранское шоссе, а теперь переименован в массив «40 лет Победы». Другой— от улицы Бирляшган до чайханы «Гузаль»— назывался массив «Гузаль», а теперь тоже получил официальное название «40 лет Победы». Самое интересное то, что номера домов остались прежними, то есть одинаковыми. Я живу в 11-м доме, квартире 35. На другом одноименном массиве точно по такому адресу живет семья Беляевых. И вот время от времени ходим друг к другу в гости узнать, нет ли ошибочно попавших писем или иной корреспонденции.

С этим вопросом мы обратились к архитектору Хамзинского района А. Таджиеву.

— При горисполкоме существует топонимическая комиссия, занимающаяся именованием улиц, проспектов и массивов. Месяц назад мы направили письмо с предложением разделить массивы на кварталы — 1 и 2. В этом случае все станет проще. Вопрос решен положительно, и скоро жители узнают свои новые адреса.

Жаль только, что для этого понадобился год, прошедший со дня нашей публикации. Такие негативные явления не единичны. В погоне за цифрами по сдаче жилья здесь все еще отстает строительство объектов соцкультбыта, не хватает магазинов, отделений связи, сберегательных касс. Приостановлено строительство двухэтажного кинотеатра, бытового комбината. Микрорайон должен строиться по требованиям градостроительства — комплексно. Значит, жилые дома и предприятия, объекты соцкультбыта и детские дошкольные учреждения должны сооружаться одновременно.

В этой пятилетке в Хамзинском районе будет построено 800 тысяч квадратных метров жилья — несколько микрорайонов. Но это не значит, что надо забывать о детских площадках, обеспечении безопасного передвижения.

Настало время действительно требовательно отнестись к вопросам комплексной застройки микрорайонов и проявлять при этом заботу о людях с самого начала строительства.

С. МАМАДЖАНОВ.

Уголок книголюба

С Пушкиным по Пушкинским местам

Поэтическим путеводителем в прошлое Пушкиногорья стал для каждого любителя книги альбом «Пушкинские места», изданный Государственным издательством «Художественная литература» (Ленинград, 1936). Экземпляр этого альбома, давно ставший библиографической редкостью, хранится в Государственной библиотеке имени А. Навои Узбекской ССР.



Семнадцать гравюр на дереве, выполненных известным ленинградским ксилографом Л. С. Хижинским и напечатанных с авторских досок, представляют исключительный интерес.

Серия таких гравюр, как «Михайловское», «Аллея Керн», «Михайловское. Елевая аллея», «Дуб в Тригорском», «Тригорское. Парк над Соротью», «Пушкинские горы. Могила Пушкина», и другие исполнены художником 50 лет назад в пушкинском заповеднике и, таким образом, отразили современное художнику состояние Пушкинских мест. Эти и другие работы издания несут оттенок романтической стилизации и отмечены стремлением художника к созданию цельного облика книги.

Автор текста и составитель альбома Д. П. Якубович собрал эти гравюры и прокомментировал их в обозреваемом издании.

Вглядываясь в эстампы Хижинского, чувствуешь — каждая его гравюра как бы иллюстрирует поэзию Пушкина: «Простите, верные дубравы», «Деревня», «Признание», «Подруга дней моих суровых», «Вновь я посетил», воспоминания И. И. Пущина, А. П. Керн, А. Н. Вульф, других современников и всех тех, кто побывал в этих местах и гостил у поэта.

Ксилографические пейзажи альбома дают бесконечно много для понимания пушкинской лирики и деревенских пейзажей «Евгения Онегина».

Воспоминания А. С. Пушкина о Тригорском, о местах бесконечно дорогих для поэта подсказали художнику многие сюжеты для ксилографий, в которых звучат поэтические строчки:

В деревне, где Петра питомец,
Царей, цариц любимый раб
И их забытый однодомец,
Скрывался прадед мой, арап,
Где, позабыв Елисаветы
И двор, и пышные обеты,
Под сенью липовых аллей
Он думал в охлажденны леты
О дальней Африке своей...

Разнообразные, но дорогие воспоминания, связанные с Тригорским, навсегда сделали для поэта эти места бесконечно дорогими.

И сегодня, кто приходит на берега Маленца и Сороти и посещает Пушкинские места, обязательно пройдет мимо домика няни, мимо садов, зарослей сирени и сосен и всех тех достопримечательностей, которые запечатлел в своем альбоме художник.

О. АПУХТИН.
Фото автора.

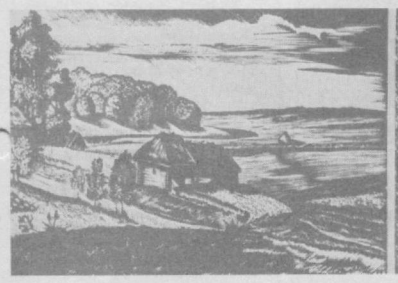





Панорама новостей

▲ НЕОБЫЧНЫЕ ИГРУШКИ

На фабрике «Ташигрушка» готовится к выпуску новинка —модули из пленочного материала. Они состоят из двух деталей, из которых собирается оригинальное стилизованное изделие.

На выбор таких комплектов будет выпускаться до 10 наименований, причем цвета — различные.

Первую партию новинок намечено выпустить в следующем месяце.

▲ ЛАБОРАТОРИЯ НА КОЛЕСАХ

Необычный автомобиль приехал в детский сад № 130 Сабир-Рахимовского района Ташкента. В салоне микроавтобуса, принадлежащего детской поликлинике № 7, разместилась целая лаборатория, оснащенная специальным оборудованием. С его помощью врач-педиатр проводит осмотр малышей, назначает им необходимое физиотерапевтическое лечение.

Лаборатория на колесах позволяет своевременно проводить профилактику, предупреждать острые заболевания.

▲ ВЕЧНО МОЛОДОЕ ИСКУССТВО

Дрогнули струны, запел гиджак... Древняя и вечно молодая мелодия, воспевающая красоту родной земли, помогла Уткуру Кадырову — студенту Ташкентской государственной консерватории имени М. Ашрафи победить в первом туре проходящего в Ташкенте второго республиканского конкурса исполнителей макомов.

Традиционным стал праздник этого древнего музыкального жанра. Ныне расширились его аудитория и «география»: в конкурсе участвуют около 70 профессиональных певцов, исполнителей макомов на гиджаке, дойре, рубабе, домре, студенты вузов и средних учебных заведений из всех областей республики и Таджикистана.

В крупнейших концертных залах столицы Узбекистана показывают свое мастерство молодые макомисты. Впереди у них еще два тура, которые и определят имена лауреатов конкурса — тех, кто продолжает традиции вечно живого народного искусства.

▲ ПАМЯТИ ВЛАДИМИРА ВЫСОЦКОГО

В музее Сергея Есенина состоялся вечер, посвященный памяти Владимира Высоцкого.

Методист музея А. В. Маркевич рассказала о жизни и творчестве замечательного поэта, киноактера, певца. Организаторами вечера Е. Парфеновым, В. Николюком, В. Козыревым собрано много материалов о творчестве В. Высоцкого. Среди них были представлены фотографии, газетные и журнальные публикации о нем. Прозвучало много песен в исполнении В. Высоцкого, а также монолог Хлопуши из спектакля «Пугачев» в магнитофонной записи.

Сегодня исполняется 100 лет со дня рождения скульптора И. Д. Шадра



Мир освобожденного труда

КУРГАНСКАЯ ОБЛАСТЬ. Иван Шадр — один из самых ярких представителей созвездия выдающихся скульпторов старшего поколения. Родился Иван Дмитриевич в семье потомственного плотника близ города Шадринска — отсюда и псевдоним. Настоящая фамилия — Иванов. Его талант проявился рано, даровитого юношу поддерживали известные русские художники, в том числе И. Репин, Н. Рерих.

После Великой Октябрьской революции начинается основной этап деятельности скульптора. Созданные им произведения «Рабочий», «Крестьянин», «Красноармеец», «Сеятель» наполнены революционной романтикой и радостным ощущением труда, освобожденного от вековой эксплуатации. Эти скульптуры положили начало формированию остросоциального, обобщенно типического портрета в советском изобразительном искусстве.

Следующий важнейший этап в творчестве Шадра — его знаменитая скульптура «Булыжник — оружие пролетариата. 1905 год», созданная им в 1927 году. Эта статуя по своему классово-политическому содержанию — одно из самых ярких произведений советской пластики.

Шадр — один из основоположников скульптурной Ленинианы. Ему было доверено сделать бронзовый отлив посмертного портрета В. И. Ленина, он автор монумента вождю, установленного на Земо-Авчальской гидроэлектростанции в Грузии. В 30-е годы Иван Дмитриевич работал над проектами городских памятников, в том числе Пушкину, Лермонтову, Горькому. Скоропостижная смерть в 1941 году оборвала эту работу.

На родине скульптора, в Шадринске, чтут память выдающегося земляка. Здесь сооружен мемориал в его честь, воспроизведен дом — копия того, в котором жила семья плотника Иванова. В эти юбилейные дни в зале Шадра в краеведческом музее подготовлена новая экспозиция.

НА СНИМКАХ: «Сеятель». Работа И. Шадра; преподаватель Шадринской детской художественной школы Александр Галяминских работает над бюстом И. Шадра; научные сотрудники краеведческого музея Шадринска Т. Ефимова (слева) и С. Козаренко в домике Шадра готовят экспозицию, посвященную 100-летию выдающегося земляка.

Фото Б. Клипиницера.
Фотохроника ТАСС.





КЛУБ «ЗДОРОВЬЕ»

Здоровый образ жизни



Здоровый образ жизни — это целый комплекс условий, обеспечивающих и поддерживающих наше здоровье. Под ним понимается единство социального и биологического. В широком смысле он характеризуется характером труда, степенью физического и психического здоровья населения, всестороннего развития человека. На такое комплексное, научно обоснованное и всестороннее разрешение проблем и направлена социальная программа КПСС. В более узком биологическом смысле здоровый образ жизни предполагает оптимальные условия вскармливания, питания, созревания, функционирования и старения организма в соответствии с физиологическими возрастно-половыми особенностями человека.

Здоровый образ жизни обеспечивается законами нашего государства, гарантирующими бесплатное медицинское обслуживание, право выбора профессии, нормированный рабочий день, оплачиваемый отпуск и многие другие блага.

Но мы должны и сами смолоду стараться жить рационально и здраво, так, чтобы на долгие годы сохранять здоровье. Человек биологически запрограммирован жить по крайней мере сто лет, но мы допускаем невоздержанность в питании, мы не научились заправлять блюда растительным маслом, пересаливаем пищу, пренебрегаем движениями... К чему это приводит? Разумеется, к болезням, например, мозговым инсультам, считающимся ныне болезнью века номер один.

В сегодняшней подборке мы поведем разговор об их профилактике, о роли лечебной и оздоровительной физкультуры, важности психотерапии в предупреждении сосудистых заболеваний мозга, диетотерапии. Материалы этой подборки подготовлены председателем клуба «Здоровье» заслуженным деятелем науки УзССР, профессором Н. М. Маджидовым. Наби Маджидович —автор 260 научных работ, более 20 монографий и учебников для студентов высших учебных заведений. Он неоднократно выступал с лекциями в ВНР, НРБ, США, награжден орденами «Знак Почета» и Дружбы народов.

Как справляться с конфликтами

Сосудистые заболевания головного мозга относятся к самым частым заболеваниям нервной системы, особенно после 40-летнего возраста. В борьбе с ними все чаще используются методы психотерапии, психопрофилактики и психогигиены.

Психогигиена включает систематическую тренировку умственных и творческих способностей, оптимизацию социальных условий, устранение монотонности труда и однообразия досуга, излишних нагрузок и перегрузок нервной системы. Она преследует цель научить больных справляться с конфликтами повседневной жизни, преодолевать болезненную чувствительность и избегать изнеженности.

«Человечество вступило в эру чрезвычайных эмоциональных нагрузок, — писал П. К. Анохин. — Мы можем противостоять этому, лишь воспитывая волю, научившись управлять эмоциями и разумно преодолевать «эмоциональные стрессы». Проведение психопрофилактических мероприятий способно уменьшить число сердечно-сосудистых заболеваний». Значит, нужно совершенствовать организацию труда и отдыха, повышать культуру человеческих взаимоотношений.

В борьбе с сосудистыми заболеваниями мозга все важно: и межличностные отношения в коллективе, и создание оптимальных условий деятельности человека. А разве менее важно устранение семейно-квартирных конфликтов?! Надо учиться жить, сохраняя равновесие, не заостряя внимания на конфликтных ситуациях. Надо уметь переключать свое внимание с невзгод на то хорошее, что есть в жизни, то есть уметь владеть собой. Конечно, это непросто. Но этому надо учиться!

Чрезвычайно широк круг вопросов психогигиены, предусматривающей борьбу с неблагоприятным влиянием на организм человека факторов внешней среды, вредным воздействием социально - производственных факторов. С целью предупреждения их вредного воздействия особое значение имеет правильный психологический профессиональный отбор, рациональная профессиональная ориентация с учетом годности конкретного лица к выполнению намеченной для него работы, психологическая подготовка с целью укрепления имеющихся профессиональных качеств и предупреждения эмоционального перенапряжения.

Правильная организация режимов труда и отдыха — одно из главных условий психогигиены. Вот почему так важно после периодов усиленной деятельности хорошо отдохнуть. Это обеспечивает сохранение нервно-психического и вегетативного равновесия. Следует однако учитывать, что полный физический и психологический покой неблагоприятно сказывается на развитии в течение ангиодистоний и атеросклероза. Больным с начальными формами сосудистой патологии надо учиться приспосабливаться и сохранять равновесие в тех условиях, которые являются для них постоянными.

К числу важнейших психогигиенических проблем относится и борьба с пьянством, наркоманией, курением.

Весьма ответственны задачи психогигиены людей пожилого и старческого возраста. Едва ли не главной среди них является сохранение умственной и физической активности. Обследование большой группы пенсионеров показало, что значительная часть из них желала бы продолжать посильную работу. Пассивность, вынужденное безделье невротизируют, быстро выводят из строя. Однако выдвигая рекомендации по трудоустройству пожилых людей, необходимо со всей серьезностью отнестись к разработке физиологических норм, определяющих требования к их возможностям.

Компьютер исследует эмоции

В курортной лаборатории Паланги открыт кабинет, где можно проверить эмоциональное состояние любого пациента. Сделать это медикам помогает микрокомпьютер. Сигналом психофизиологической системы служит голос, который вместе с интонацией выдает душевный настрой человека, даже против его воли.

— Для медиков это очень важно, — сказал, комментируя новшество, руководитель республиканской научно - исследовательской лаборатории курортологии В. Мяшка. — Записывая на магнитную ленту речь пациента через определенные промежутки времени и автоматически ее анализируя, специалисты составляют кривую изменения эмоционального состояния. Этот объективный показатель теперь помогает контролировать процесс санаторного лечения и добиваться наилучшего эффекта.

Программу автоматического анализа речевых сигналов разработали специалисты радиоэлектроники Каунасского политехнического института. Эталоны различных эмоциональных состояний — радости, беспокойства, тоски и так далее — по голосовым сигналам помогли создать актеры Вильнюсского молодежного театра.

В. ГАВЕЛЕНЕ,
корр. ТАСС.
Вильнюс.

Профилактика мозговых инсультов

Еще тысячу лет назад великий врач Востока Абу Али ибн-Сине указывал на то, что нужно уметь лечить не только болезни, но и знать, как их предупреждать. Эти советы не утратили значения и теперь. Ибо, как писал академик АН УССР Н. Амосов, «мы умеем лечить болезни. Однако есть и другой бесспорный факт: число болеющих стало больше. Значит, умея вылечить, мы не знаем, как удержать здоровье». Обобщая собственные мысли о сохранении здоровья, он добавляет, что «главное здесь — физкультура и правильное питание. Затем закаливание. Для некоторых людей и аутотренинг, и сон». Следовательно, всестороннее развитие физических и духовных сил здорового человека решается путем создания оптимальных условий жизни трудящихся: быта, отдыха, труда, питания, физкультуры и закаливания.

А в профилактике сосудистых заболеваний мозга важное значение занимают еще и психологические, психотерапевтические мероприятия. Психологические включают систематическую тренировку умственных и творческих способностей, оптимизацию социальных условий, устранение монотонности труда и однообразие досуга, а также завышенных и заниженных требований, чрезмерных нагрузок нервной системы. Они преследуют цель научить людей справляться с конфликтами повседневной жизни, без ущерба для здоровья усваивать научную и иную информацию, преодолевать болезненную чувствительность и избегать изнеженности.

Психологические мероприятия призваны способствовать укреплению здоровья и работоспособности человека в целом, включая многосторонность его социальных связей.

Данные эпидемиологических исследований позволяют выделить три группы лиц, из которых у первых нет заболевания, у вторых — практически здоровых— отмечаются начальные формы сосудистой патологии мозга и третьих, у которых она уже имеется и есть угроза быстрого прогрессирования заболевания. Для первой группы населения речь должна идти лишь о предупреждении возможного развития болезни. Применительно ко второй и третьей группам это уже вторичная профилактика, то есть предупреждение заболевания.

Непременным условием вторичной профилактики является современная диагностика доинсультных состояний с применением современных клинических и параклинических методов исследований.

Но вот заболевание выявлено. Что делать дальше? Правильно строить свой образ жизни, то есть соблюдать режим труда и отдыха, закаляться, заниматься физкультурой, аутогенной тренировкой. Успех борьбы с инсультом в значительной степени зависит от выполнения всех этих простых требований. Желательно больных с начальными формами заболевания направлять в местные санатории и дома отдыха. Курортное лечение показано в условиях теплого, мягкого климата. Следует, однако, учитывать, что таким больным не следует отдыхать в высокогорных местностях со свойственной им быстрой переменой метеорологических условий.

Эффективным является и лечение в профилакториях разного типа, после пребывания в которых нормализуется артериальное давление и уменьшаются или исчезают неврологические проявления.

В союзе с врачом

Психотерапия — это комплекс мероприятий, направленных на лечение нарушений в организме больного путем воздействия на его психику. Учитывая, что именно психотравмирующие факторы способствуют возникновению сосудистых заболеваний мозга, психотерапия предусматривает выработку правильного, спокойного отношения к жизненным трудностям: устранение невротических симптомов, сопутствующих данному заболеванию; повышение эффективности медицинской и социальной реабилитации больных.

Для этого в нашей клинике разработана и применяется система психотерапевтических воздействий. Она предусматривает прежде всего эмоциональный контакт врача с больным, что помогает выявить «внутреннюю картину болезни». Психотерапевт направляет свои усилия на то, чтобы успокоить больного, снизить значимость для его состояния имеющихся болезненных проявлений и переключить внимание от мыслей о болезнях на другие социально значимые цели; снять страх и тревогу за ее исход.

На втором этапе, учитывая наличие неврогенного компонента, с успехом применяются гипноз, музыкотерапия. Широко используется аутогенная тренировка. Она способствует сглаживанию и уменьшению частоты вегетососудистых пароксизмов, головных болей, болей в области сердца. Больные становятся активнее, исчезает тревога, улучшается память, нормализуется сон и артериальное давление.

Исследования выявляют при этом положительные сдвиги мозгового кровообращения у большинства больных. Отмечаются улучшение кровенаполнения мозговых сосудов, урегулирование сосудистого тонуса, чаще в виде тенденции к его снижению. Наилучший эффект в регулировании вегетососудистой функции наблюдается у больных нейроциркуляторной дистонией и артериальной гипертензией.

Наши наблюдения в течение 3—4 лет и более показали, что сдвиги в улучшении состояния бывают довольно стойкими, главным образом у тех лиц, которые продолжают активно, самостоятельно заниматься аутогенной тренировкой. Так, одна наша больная, страдающая нейроциркуляторной дистонией по гипертоническому типу на протяжении 20 лет, постепенно теряла работоспособность и за пять месяцев до начала лечения вынуждена была оставить работу. Улучшение отмечено в начале курса лечения аутогенной тренировкой. В последующем она активно занималась в группе и самостоятельно. Через год вернулась на прежнюю работу. В течение семи лет чувствует себя хорошо.

Таким образом, метод аутогенной тренировки весьма эффективен в лечении начальных форм сосудистой патологии мозга как самостоятельно, так и в комплексе с другими средствами.

Чтобы жить долго—живите разумно

Чтобы предупредить мозговые сосудистые заболевания, надо снижать калорийность питания, ограничивать употребление сахара, жира, соли. Казалось бы, истина известная, но, к сожалению, для многих трудновыполнимая. При высоком содержании, например, сахара, все системы «работают» на жирообразование. Избыток сахара приводит к повышению содержания холестерина, что способствует развитию раннего атеросклероза.

В первичной профилактике сосудистых заболеваний мозга важное место занимает также ограничение в пище животных жиров, богатых насыщенными жирными кислотами.

Задерживающими атеросклероз продуктами являются полиненасыщенные жирные кислоты — линолевая, линоленовая и арахидоновая. Их много в растительных маслах, в 10 —15 раз больше, чем в животных. Для удовлетворения потребности организма полиненасыщенными жирными кислотами достаточно употреблять 25—30 г растительного масла и маргарина, но суточное потребление жира не должно превышать 75 г.

Следует ограничивать и потребление соли, избыток которой влияет на уровень артериального давления, изменяя функцию коры надпочечников.

Касаясь вопроса о диетотерапии, следует подчеркнуть, что строгой диеты больным с сосудистыми заболеваниями мозга можно не придерживаться, но необходимо отказаться от обильного приема пищи, следить за сохранением нормальной массы тела и лечить ожирение, так как у тучных больных повышается степень напряжения механизмов сердечно-сосудистой адаптации.

Специальные диеты, разгрузочные дни, «диеты по рецепту» и полное голодание мало обоснованны и не дают положительного результата. Рекомендуется избегать чрезмерного употребления токсических веществ, способствующих появлению сердцебиений, изменению артериального давления и других вегетативных проявлений, таких, как табак, алкоголь, кофе и крепкий чай.

Путем подбора определенных пищевых продуктов можно воздействовать на обмен веществ, предупреждая или задерживая развитие атеросклероза. Поэтому при подборе диеты больным с сосудистыми заболеваниями головного мозга необходимо учитывать те нарушения, которые сопутствуют данной патологии, — изменения в сердце, сосудах, печени, почках, нарушение жирового, водно-солевого и других видов обмена. Наиболее оправдана при заболеваниях сердечно-сосудистой системы диета № 10, предусматривающая ограничение поваренной соли до 4—8 граммов в сутки, свободной жидкости до 1—1,2 литра, увеличение в рационе солей калия. Обогатить пищевой рацион солями калия можно за счет таких продуктов, как картофель, капуста, томаты, морковь, овощные соки и отвары, а также фрукты, фруктовые соки, укроп, коренья петрушки, сельдерей. Наибольшее количество этого продукта содержит курага (в 100 г — от 0,8 до 2 г калия).

Ограничение соли и жидкости и увеличение количества калия необходимо, потому что в организме больных с сосудистой патологией мозга создаются условия для задержки натрия и жидкости и уменьшения содержания калия в крови.

Из рациона необходимо также исключить крепкий чай, кофе, какао, ограничить количество мясных и рыбных бульонов, жареного мяса и рыбы, тугоплавких жиров (бараний, говяжий, свиной). Не следует есть и продукты, богатые холестерином, — мозги, внутренние органы животных, ливерную колбасу и др. Лучше не употреблять такие продукты, как редька, чеснок, репчатый лук, бобовые, виноград, виноградный сок, холодное молоко.

В диету рекомендуется включать: хлеб (белый, серый, отрубной), пироги с яблоками, ватрушки, печенье несдобное, галеты, сухарики, хлебцы хрустящие несоленые; супы — вегетарианские на овощном отваре, заправленные крупами, лапшой, овощами, а также молочные и фруктовые (не более половины тарелки); мясо — говядина, куры, индейка (отварные — куском или рубленые); рыба — нежирная, отварная или паровая. После отваривания мясо и рыбу можно обжарить без панировки или запечь в духовом шкафу.

В эту диету включаются также различные каши на воде с добавлением молока, котлеты крупяные, плов на растительном масле, пудинги, вермишель отварная или мелко нарубленные макароны, разнообразные овощи в сыром, вареном и запеченном виде. В нее входят пресное молоко, кислые молочные напитки, творог свежий в натуральном виде и в блюдах (сырники, пудинги, ленивые вареники). Сметана и сливки рекомендуются только для приправ. Можно есть также яйца, омлеты паровые, натуральные и белковые; блюда из яичных белков не ограничиваются. Различных сладостей (сахар, мед, варенье), мармелад, пастила, джемы, сливочная карамель, зефир) в перечете на сахар следует употреблять не более 100 г в день. Если все эти условия соблюдаются, можно не ограничивать употребление киселей, компотов, морса. Предусмотрены и закуски: салаты из сырых и жареных овощей, фруктовые, сыр неострый, докторская колбаса.

Принимать пищу рекомендуется 5—6 раз в день, ужинать не позже, чем за 3 —4 часа до сна. Перед сном хорошо выпивать стакан кефира или простокваши.

При обострении сосудистых заболеваний мозга диета № 10 назначается не менее чем на 5—6 недель, причем в нее вносится ряд коррективов. Калорийность уменьшается до 2.400, лишь больным с дефицитом массы тела разрешается 2.700 калорий, но при ожирении — не более 2.000. Уменьшается количество животного жира (сливочного масла 25— 30 г на весь день), простых углеводов, то есть сахара и других сладостей (в пересчете на сахар — не более 70 г в день).

При обострении гипертонической болезни диета № 10 назначается на 4—5 недель. Особое внимание обращается на ограничение поваренной соли и жидкости. В рацион следует включать больше молока, молочных продуктов, овощей, фруктов.

Диетотерапию необходимо сочетать с физической активностью и борьбой с психоэмоциональным напряжением.

В организациях ДОСААФ

Инструкторами только значатся

Много комиссий побывало в Ташкентской республиканской объединенной технической школе ДОСААФ. Разные выводы и заключения делали о ее работе проверяющие. И все же почти полвека РОТШ считали одной из лучших. Но вот в конце прошлого года очередная комиссия ЦК ДОСААФ УзССР вскрыла такие факты, что авторитет технической школы рассеялся, как дым, и стало очевидным, что РОТШ долгое время занимала чужое место на «пьедестале».

Школа готовит специалистов для Вооруженных Сил. И специалисты эти должны приходить в армию не только грамотными технически, а и крепкими физически. На деле далеко не так. Из 649 проверенных курсантов школы нормативные требования ГТО выполнили только 198. Одна из причин слабой общефизической подготовки большинства ребят в том, что в РОТШ слабая спортивно-техническая база. Правда, после того, как «грянул гром», руководство школы изыскало средства для сооружения стрелкового тира. Его уже опробовали курсанты. В настоящее время строится гимнастический городок. Только место для него выбрали крайне неудобное — на автодроме, который находится за городом. Добираться туда общественным транспортом и долго, и неудобно. Да и вряд ли поедут ребята «за семь верст киселя хлебать». Совмещать же занятия по физподготовке с вождением машины — тоже не выход из положения.

Выходит, строят гимнастический городок не для того, чтобы выходящие из стен школы ребята стали крепкими, закаленными, а для будущих отчетов.

Позиция руководства технической школы к физической подготовке курсантов отразилась и в нарушениях кадровой дисциплины. Согласно штатному расписанию в РОТШ шесть инструкторов-методистов по физкультуре и спорту (для сравнения: столько специалистов достаточно для организации спортивно-технического клуба). Комиссия уже установила, что числящиеся инструкторами методистами не имеют никакого отношения к физвоспитанию курсантов. Казалось бы, уличенные руководители школы исправят эти нарушения. Ничуть не бывало. Все остается по-прежнему. Точнее, почти все.

Так, скажем, старшим инструктором-методистом числится З. Каландарова. Чем она занимается? Ведет хозрасчетную документацию учебной части РОТШ. В такой же должности и А. Толмачев. Но и его, как и инструктора А. Тарабрину, можно увидеть только в помещении учебной части школы. Бухгалтерские дела — фронт работы А. Стефанович, военная подготовка — Г. Пузырева. И только В. Безуглый, прежде военрук, сегодня занимается вопросами физвоспитания. Словом, работа администрации школы оказалась куда более значимой для руководства РОТШ, нежели физподготовка будущих воинов.

Нет, не спешат в этой школе перестроить свою работу согласно требованиям сегодняшнего дня. Свидетельством тому и такой «свежий» факт.

В январе Безуглый проэкзаменовал ряд подразделений курсантов. Результаты «экзаменов» вновь оказались удручающими: из 26 будущих радиомехаников 11 не уложились в нормативные требования комплекса ГТО. Не лучше дела и у будущих водителей...

Разумеется, полностью устранить недостатки в физической подготовке курсантов за пять месяцев обучения в школе нелегко. Да и как это сделать, если нет спортбазы, один инструктор вместо шести? К тому же руководство РОТШ не очень озабочено сложившейся ситуацией. Не потому ли все, как говорят, сходит с рук горе-руководителям технической школы, что терпимы к нарушениям и недостаткам учебного процесса РОТШ вышестоящие инстанции?

Наш рассказ можно было бы закончить этим вопросом. От его решения во многом зависит, какой быть РОТШ. Но рассказ не будет полным, если не сказать о формализме райвоенкоматов, которые направляют в школы ДОСААФ призывников и выдают им удостоверения о сдаче нормативов ГТО. Причем всем без исключения. Ребята, не сдавшие нормативы ГТО, из РОТШ (будущие радиомеханики и водители) получали направления в Куйбышевском и во Фрунзенском райвоенкоматах. И там, очевидно, во главу угла ставят цифры отчетов, а не интересы дела.

Госкомспорт СССР, Секретариат ЦК ВЛКСМ, Министерство высшего и среднего образования, Госпрофобр СССР, ЦК ДОСААФ СССР принимали совместные решения по вопросам улучшения физической подготовки молодежи допризывного и призывного возраста. Однако не всюду, похоже, эти решения взяли на вооружение...

М. ВАСИЛЬЕВ.

На спортивной радиоволне

Смотром мастерства явился завершившийся на спортивных базах Ташкента и столичной области розыгрыш кубка Узбекистана по многоборью радистов. Для участия в соревнованиях были приглашены все ведущие спортсмены республики, отличившиеся в минувшем сезоне на турнирах различного ранга. Своеобразной «ареной» стала высокогорная лесистая местность близ Кумышкана, где спортсменам пришлось сдавать строгий экзамен. В него входили работа на радиостанции и скоростная передача текста телеграфным ключом. Трудной оказалась и пятикилометровая дистанция легкоатлетического кросса.

Еще две дисциплины — плавание вольным стилем и стрельбу из малокалиберной винтовки — участники выполняли на ташкентских базах —в бассейне спорткомплекса «Буревестник» и в тире областной детско-юношеской спортивно-технической школы.

Победу в сумме многоборья завоевали восьмиклассница ташкентской школы № 107 Вероника Карпова и Юрий Бурда (Туркестанский военный округ). Розыгрыш кубка позволил специалистам определить состав сборной команды Узбекистана для участия в ряде крупных всесоюзных турниров.

Одновременно в этой высокогорной зоне состоялись республиканские соревнования по спортивной радиопеленгации, в которых вместе со взрослыми выступила перспективная молодежь. С помощью приемников, работающих в различных диапазонах, спортсмены на сильно пересеченной местности отыскивали тщательно замаскированных «лис». В программу входили также кросс и метание гранаты.

Лучшее время по сумме всех дисциплин показала Виктория Майлисаева (Республиканский спортивно-технический клуб). Она выиграла все виды состязаний, сумев обойти более опытную спортсменку из Гулистана Сонию Тетюхину из сборной команды СССР. У мужчин бесспорным лидером был ташкентский мастер спорта Сергей Латарцев. Второе-третье места поделили Игорь Скляр (РСТК) и Александр Ли— студент Ташкентского электромеханического института связи.

В турнире юных обратили на себя внимание ташкентцы — восьмиклассница Лариса Тимофеева (школа № 51) и семиклассник Дмитрий Кошелев (школа № 80).

Подводя итоги этих соревнований, следует отметить, что «география» радиоспорта в республике пока еще очень узка.

ПО НОВОЙ ФОРМУЛЕ

На женском чемпионате Узбекистана по международным шашкам в Ташкенте завершились предварительные игры. Сначала пятнадцать спортсменок, стартовавших на первом этапе, разыграли в двух подгруппах путевки в финал. Право продолжить борьбу за титул чемпионки получили шесть участниц.

Новая формула чемпионата жесткая: в следующий этап эти спортсменки вновь вступают «без багажа». Решающие матчи за стеклеточными досками ведут ташкентка З. Петрова, ферганка К. Маркарьянц, самаркандка Л. Ибрагимова, андижанка Д. Усарова, Г. Норбекова из Чирчика, И. Дю из колхоза «Политотдел» Ташкентской области. На заключительном этапе к ним присоединились еще две ведущие шашистки республики — Озода Ахмедова и Ирина Иванова.

После первого тура по одной победе записали в свой актив Г. Норбекова и К. Маркарьянц. Мирной ничьей завершилась партия Ахмедова— Иванова. Чемпионка Узбекистана станет известна 15 февраля.

(Корр. УзТАГ).

(Следующий номер газеты выйдет 13 февраля с. г.).

Редактор
Т. М. КАЗАКБАЕВ.

ТЕАТР

11 ФЕВРАЛЯ

ГОСУДАРСТВЕННЫЙ АКАДЕМИЧЕСКИЙ БОЛЬШОЙ ТЕАТР ОПЕРЫ И БАЛЕТА УЗБЕКСКОЙ ССР им. А. НАВОИ— в 19.00 **Лебединое озеро.**

ГОСУДАРСТВЕННЫЙ УЗБЕКСКИЙ АКАДЕМИЧЕСКИЙ ТЕАТР ДРАМЫ им. ХАМЗЫ — в 19.00 **Вора ограбил разбойник.**

ГОСУДАРСТВЕННЫЙ РУССКИЙ АКАДЕМИЧЕСКИЙ ТЕАТР ДРАМЫ им. М. ГОРЬКОГО — в 19.00 **Сад без земли.**

ГОСУДАРСТВЕННЫЙ ТЕАТР ОПЕРЕТТЫ — в 19.30 **Марица.**

ОКРУЖНОЙ ДОМ ОФИЦЕРОВ — в 19.30 **концерт ансамбля «Уральский диксиленд».**

12 ФЕВРАЛЯ

ГОСУДАРСТВЕННЫЙ АКАДЕМИЧЕСКИЙ БОЛЬШОЙ ТЕАТР ОПЕРЫ И БАЛЕТА УЗБЕКСКОЙ ССР им. А. НАВОИ — в 19.00 **Отелло.**

ГОСУДАРСТВЕННЫЙ УЗБЕКСКИЙ АКАДЕМИЧЕСКИЙ ТЕАТР ДРАМЫ им. ХАМЗЫ — в 19.00 **Мотылек.**

ГОСУДАРСТВЕННЫЙ РУССКИЙ АКАДЕМИЧЕСКИЙ ТЕАТР ДРАМЫ им. М. ГОРЬКОГО — в 19.00 **Все — звезды!**

КОНЦЕРТНЫЙ ЗАЛ «ВАХОР» — в 19.30 **концерт государственного ансамбля «Солисты Узбекистана».**

ОКРУЖНОЙ ДОМ ОФИЦЕРОВ — в 19.30 **концерт ансамбля «Уральский диксиленд».**

КИНО

11 ФЕВРАЛЯ

Художественные фильмы:

«НОВЫЕ АМАЗОНКИ» — **Дворец искусств** (по нечетным, последний в 20.40). Телефоны: 44-21-44, 44-21-34; **Чайка** (17.45, 19.30, 21.15); **Нукус** (по четным, последний в 21.30). Телефон 46-70-69.

«ВСЕ ПРОТИВ ОДНОГО» — **им. 50-летия Ташсовета** (18.30, 21.00). Телефон 78-47-25.

«КАК ТРИ МУШКЕТЕРА» — **им. 25-летия УзССР** (18.30, 21.00).

«ХОРОШО СИДИМ!» — **Москва** (по нечетным, последний в 20.40). Телефон 33-05-01; **30 лет ВЛКСМ** (по четным); **Тинчлик** (по нечетным, последний в 20.45).

«ВОЛЧЬЯ ЯМА» (на узбекском языке) — **Ватан** (18.30).

«ВЕРУЮ В ЛЮБОВЬ»—**Искра** (по четным). Телефон 39-14-59.

12 ФЕВРАЛЯ

Художественные фильмы:

«НОВЫЕ АМАЗОНКИ» — **Дворец искусств** (по нечетным, последний в 20.40). Телефоны: 44-21-44, 44-21-34; **Нукус** (по четным, последний в 21.30). Телефон 46-70-69.

«ВСЕ ПРОТИВ ОДНОГО» — **Ватан** (11, 13.30, 16, 18.30, 21.00); **им. 50-летия Ташсовет** (11, 13.30, 16, 18.30, 21.00, Телефон 78-47-25; **Чайка** (10.45, 12.30, 14.15, 16.00, 17.45, 19.30, 21.15). Телефон 77-06-20.

«КАК ТРИ МУШКЕТЕРА» — **им. 25-летия УзССР** (11, 13.30, 16, 18.30, 21.00).

«ХОРОШО СИДИМ!» — **Москва** (по нечетным, последний в 20.40). Телефон 33-05-01; **30 лет ВЛКСМ** (по четным).

«ВЕРУЮ В ЛЮБОВЬ» — **Искра** (по четным). Телефон 39-14-59.

ЦИРК

11 и 12 ФЕВРАЛЯ в 19.30
новая программа: на арене— смешанная группа хищников под руководством М. Симонова.

ДЛЯ ВАС, МУЖЧИНЫ!

В МАГАЗИНЕ № 19 ТАШОБУВЬТОРГА
(проспект Максима Горького, 2/27)
С 18 по 25 ФЕВРАЛЯ
ВЫСТАВКА-ПРОДАЖА МУЖСКОЙ ОБУВИ
ПРОИЗВОДСТВА ТАШКЕНТСКИХ ОБУВНЫХ ФАБРИК № 1 и № 2, ОБУВНЫХ ФАБРИК КОКАНДА И ФЕРГАНЫ.

Будут представлены: БОТИНКИ, САПОГИ, САНДАЛЕТЫ, КОМНАТНЫЕ ТУФЛИ.

Доехать до магазина № 19 можно трамваями: 13, 22; троллейбусом 18, остановка «Институт культуры».

Часы работы магазина — с 10 до 19.00; перерыв — с 14 до 15.00; выходной день — воскресенье.



Ташобувьторг (телефон 48-70-34).

Узбекское рекламное агентство
В/О «Союзторгреклама»
(телефон 45-37-27).

К СВЕДЕНИЮ НАСЕЛЕНИЯ г. ТАШКЕНТА!

ТАШКЕНТСКОЕ ПРОИЗВОДСТВЕННОЕ ОБЪЕДИНЕНИЕ «МЕБЕЛЬБЫТ»
(ул. Карасарайская, 282 «а».
Телефон для справок 48-79-28)

ПРИНИМАЕТ ЗАКАЗЫ

НА РЕМОНТ МЕБЕЛИ

АДРЕСА ПРИЕМНЫХ ПУНКТОВ:

САБИР-РАХИМОВСКИЙ РАЙОН

ул. Сагбан, тупик 22, дом 8 (автобусы: 59, 166, 38, 76, 100, остановка «Райисполком»). Телефон 44-25-51.

КУЙБЫШЕВСКИЙ РАЙОН

ул. Кары-Ниязова, 5 (метро — станция «Хамида Алимджана», троллейбусы: 4, 18, остановка «Дархан»);

ул. Черданцева, 2, рынок (автобусы: 1, 16, 24 «э», 101 «э», остановка «Центр Луначарского шоссе»).

КИРОВСКИЙ РАЙОН

массив Юнусабад, рынок (автобусы: 51, 60, 82, остановка «Универсам»; трамваи: 25, 28, 29, остановка «Рынок»). Телефон 24-87-27;

ул. Ахмада Даниша, 4 (автобусы: 92, 97, 49, остановка «16-й квартал»).

АКМАЛ-ИКРАМОВСКИЙ РАЙОН

ул. Уйгура, «Городок быта» (автобусы: 20, 87, 46, 53, остановка «Фабрика музыкальных инструментов»).

ЛЕНИНСКИЙ РАЙОН

Куйлюк-2, массив «Олимпия» (автобус 37 «э», остановка «Олимпия»).

ХАМЗИНСКИЙ РАЙОН

массив Янгиабад, ул. Динамо (автобусы: 72, 48, конечная остановка).

ФРУНЗЕНСКИЙ РАЙОН

ул. Прядильная (троллейбус 11, автобус 77 «э», остановка «Махалля «Обувная»).

ОКТЯБРЬСКИЙ РАЙОН

ул. Дружбы народов, дом 8 «а», «б» (автобусы: 62, 59, 27, 76, 7 «э», остановка станция метро «Комсомольская»).

СЕРГЕЛИЙСКИЙ РАЙОН

Спутник, рынок (троллейбус 19; автобусы: 75, 58 «э», 40 «э», 98, 66, 177, остановка «Рынок»).

К СВЕДЕНИЮ ТАШКЕНТЦЕВ!

РЕСПУБЛИКАНСКОЕ УЧЕБНО-ТРЕНИРОВОЧНОЕ ОБЪЕДИНЕНИЕ ПО ПОДГОТОВКЕ ГРУПП ОЛИМПИЙСКОГО РЕЗЕРВА ПО ЗИМНИМ И ЛЕТНИМ ВИДАМ СПОРТА

ПРОВОДИТ ДОПОЛНИТЕЛЬНЫЙ ПРИЕМ

В ПЛАТНЫЕ ОЗДОРОВИТЕЛЬНЫЕ ГРУППЫ

бокса, ритмической гимнастики, фигурного катания и общефизической подготовки для детей и взрослых.

Группы формируются по возрастным категориям.

Для зачисления необходимо представить справку о состоянии здоровья, выписку из истории болезни (в случае хронических заболеваний), кардиограмму, 2 фотокарточки.

Занятия проводятся три раза в неделю опытными тренерами-методистами.

В ЦЕНТРАЛЬНОМ ЗАЛЕ СПОРТА «ЮБИЛЕЙНЫЙ»:

по ритмической гимнастике, с 15 лет — в 7, 8, 18, 19, 20, 21.00;

в детских группах общефизической подготовки — в 19, 20.00;

в детских группах фигурного катания — в 18, 19.00;

в детских группах бокса — в 15, 17.00.

НА РЕСПУБЛИКАНСКОМ ВЕЛОТРЕКЕ:

в группах общефизической подготовки на велосипеде— в 8 и 19.00.

ВО ДВОРЦЕ ТЕННИСА:

в группах общефизической подготовки и по ритмической гимнастике, с 15 лет — в 8, 9, 19 и 20.00.

В республиканском учебно-тренировочном объединении организованы клубы по интересам:

в Центральном зале спорта «Юбилейный» — клуб любителей хоккея;

во Дворце тенниса — клуб по игровым видам спорта.

ПРИНИМАЮТСЯ ВСЕ ЖЕЛАЮЩИЕ.

Справки по телефонам:

ЦЗС «Юбилейный» — 46-07-53, 46-68-77 (администратор).

Республиканский велотрек — 29-44-64.

Дворец тенниса — 62-76-83, 62-76-84.

УЗБЕККОНЦЕРТ

ДВОРЕЦ ДРУЖБЫ НАРОДОВ СССР им. В. И. ЛЕНИНА

14 и 15 февраля в 15.00 и 19.30

КОНЦЕРТЫ

популярной эстрадной певицы

Радмилы КАРАКЛАИЧ

В СОПРОВОЖДЕНИИ ЭСТРАДНОГО АНСАМБЛЯ

(СФРЮ).

Билеты продаются в кассах дворца с 14 до 20 часов.

Узбекское государственное концертно - филармоническое объединение им. М. Кари-Якубова

КОНЦЕРТНЫЙ ЗАЛ «БАХОР»

12 февраля в 19.30

КОНЦЕРТ

ГОСУДАРСТВЕННОГО АНСАМБЛЯ

«СОЛИСТЫ УЗБЕКИСТАНА».

В ПРОГРАММЕ:

Д. Шостакович — Камерная симфония.

А. Вивальди — Концерт для 2-х скрипок с оркестром ля-минор, 1-я часть.

Исполнители — **А. Азизов, М. Турдыев.**

И.-С. Бах— Концерт для фортепиано с оркестром ре-минор, 1-я часть.

Исполнитель — **М. Султанова.**

В. А. Моцарт — Дивертисмент в 3-х частях, ре-мажор

П. Чайковский — Вальс из струнной серенады.

А. Сапаев — Баллада для виолончели с оркестром.

Исполнитель —**А. Сапаев.**

П. Сарасате — Цыганские напевы.

Исполнитель — **М. Турдыев.**

Художественный руководитель ансамбля — **Мухамеджан ТУРДЫЕВ.**

Билеты продаются.

ТАШКЕНТСКИЙ ГОСУДАРСТВЕННЫЙ ТЕАТР ОПЕРЕТТЫ

28 февраля в 19.30

ТВОРЧЕСКИЙ ВЕЧЕР

заслуженной артистки Узбекской ССР

З. И. СОЛОВЕЙ.

В программе — сцены, дуэты, арии из классических и советских оперетт.

В ТАШКЕНТСКОМ ДОМЕ ТЕХНИКИ НТО

НАЧАЛ РАБОТУ

ПОСТОЯННО ДЕЙСТВУЮЩИЙ СЕМИНАР

«ПРОБЛЕМЫ ЭКОЛОГИИ И ОХРАНЫ ОКРУЖАЮЩЕЙ СРЕДЫ».

Семинар работает в первую и третью пятницу каждого месяца в 16.00.

Справки по телефону 33-72-57.

УЗБЕККОНЦЕРТ

ДВОРЕЦ ДРУЖБЫ НАРОДОВ СССР им. В. И. ЛЕНИНА

16, 17, 18, 19 февраля в 19.30,
21 февраля в 15.00 и 19.30;
22 февраля в 12, 16.00 и 19.30.

БОЛЬШАЯ ЭСТРАДНАЯ ПРОГРАММА

«РИТМЫ МОЛОДОСТИ»

Участвуют:

лауреат премии Ленинского комсомола Азербайджана, автор и исполнитель

САРХАН САРХАН.

Эстрадный ансамбль «ЛАЙМА».
Художественный руководитель **Лайма ВАЙКУЛЕ.**
РИТМ-БАЛЕТ «РЕЦИТАЛ».
Художественный руководитель— **Григорий ЗАХАРОВ.**
ГРУППА «КРУГ».
Художественный руководитель —

Михаил ФАЙНЗИЛЬБЕРГ.

Программу ведет **Владимир Халемский.**
Режиссер-постановщик — **Анатолий Спивак.**
Директор программы — **Александр Федоров.**
Билеты продаются в кассах дворца с 14.00.
Принимаются заявки на коллективные посещения.

УЗБЕККОНЦЕРТ

КОНЦЕРТНЫЙ ЗАЛ «БАХОР»

НАВСТРЕЧУ 70-ЛЕТИЮ ВЕЛИКОЙ ОКТЯБРЬСКОЙ СОЦИАЛИСТИЧЕСКОЙ РЕВОЛЮЦИИ

КОНЦЕРТЫ

ГОСУДАРСТВЕННОГО СИМФОНИЧЕСКОГО ОРКЕСТРА ГОСТЕЛЕРАДИО КИРГИЗСКОЙ ССР.

ПРОГРАММЫ:

13 февраля

Произведения русской, советской, зарубежной классики, киргизских и узбекских композиторов, арии из классических опер и песни народов мира.

14 февраля

ФРАНК-СИМФОНИЯ.

П. Чайковский — Увертюра-фантазия «Ромео и Джульетта».

СОЛИСТЫ: народный артист СССР, лауреат Госпремий СССР и Киргизской ССР, лауреат международных конкурсов **Булат МИНЖИЛКИЕВ;** народная артистка Киргизской ССР, лауреат Госпремий Киргизской ССР им. Токтогула **С. ТОКТАХУНОВА;** народная артистка Киргизской ССР **Д. ДЖАЛГАСЫНОВА.**

Дирижеры: народный артист СССР, лауреат Госпремии Киргизской ССР **Асанхан ДЖУМАХМАТОВ, Илья МАШКЕВИЧ.**

Начало в 19.30.

Билеты продаются в кассе с 15.00 с 11 февраля 1987 г.

Игрушки—детям!

Из дальних стран, от селения к селению шли большие караваны. Они везли товары и, конечно же, игрушки. Через нее можно было узнать, какие края посетил караван. И, купив изделия фабрики «Ташигрушка», можно ощутить мир человеческого общения, мир детства.

В новом году мы предлагаем широкий выбор различных игрушек.

Они принесут радость нашим детям.



ФАБРИКА «ТАШИГРУШКА».

Коллектив жилищного производственно - эксплуатационного треста Акмал-Икрамовского района с прискорбием извещает о кончине члена КПСС с 1944 года, участника Великой Отечественной войны

ШИШКОВА
Дмитрия Павловича

и выражает искреннее соболезнование семье и близким покойного.

Ректорат, общественные организации и коллектив кафедры физвоспитания Ташкентского политехнического института сообщают о кончине старшего преподавателя кафедры физвоспитания, мастера спорта СССР

КУДРЯКОВА
Владимира Ивановича

и выражают соболезнование родным и близким покойного.

Вечерний Ташкент

Орган Ташкентского горкома Компартии Узбекистана и городского Совета народных депутатов.
Ордена Трудового Красного Знамени типография Издательства ЦК Компартии Узбекистана, г. Ташкент.

Адрес редакции:
700083 Ташкент,
ул. Ленинградская, 32.

ТЕЛЕФОНЫ ОТДЕЛОВ: партийной жизни и пропаганды — 32-57-83; советского строительства и народного контроля — 32-53-38; промышленности, транспорта и связи — 33-08-74; городского хозяйства, торговли и быта — 32-56-83; капитального строительства — 32-55-83; науки и учебных заведений — 33-45-84; военно-патриотического воспитания, физкультуры и спорта — 32-55-32; культуры — 32-56-80; информации — 32-53-78; писем и массовой работы — 33-29-70; иллюстраций — 32-55-37; общественной редакции — 33-99-42, 32-53-66; рекламное приложение «Ташкентская неделя» — 32-56-84; объявлений — 33-81-42.

Р. 09582. Газета выходит 300 раз в году. Тираж 140.462. Индекс — 64691. В. 2353. 1, 2, 3, 4, 5, 6, 7, 8, 9, 10, 11, 12