Вечерний Ташкент

Пролетарии всех стран, соединяйтесь!

Орган Ташкентского горкома Компартии Узбекистана и городского Совета народных депутатов

ГАЗЕТА ВЫХОДИТ С 1 ИЮЛЯ 1966 ГОДА | № 37 (6. 228) | Понедельник, 16 февраля 1987 года | Цена 3 коп.

Информационное сообщение

о пленуме Центрального Комитета Коммунистической партии Узбекистана

14 февраля 1987 года состоялся IV пленум Центрального Комитета Коммунистической партии Узбекистана. С докладом «Отчет Бюро ЦК Компартии Узбекистана о работе по выполнению решений XXVII съезда КПСС» выступил первый секретарь ЦК Компартии Узбекистана И. Б. Усманходжаев.

В прениях по докладу выступили тт. Салыков К. — первый секретарь Каракалпакского обкома партии, Алимов Т. А. — первый секретарь Ташкентского обкома партии, Глушенкова А. И. — директор Института химии растительных веществ АН Узбекской ССР, Хакимов М. С. — бригадир передвижной механизированной колонны № 4 треста «Каршипромжилстрой», Огарок В. И. — первый заместитель Председателя Совета Министров Узбекской ССР, Султанова У. — секретарь парткома Ташкентского текстильного комбината, Искандеров М. — ректор Ташкентской высшей партийной школы, Агабабян Р. Д. — директор Каттакурганского животноводческого промышленного комплекса Самаркандской области, Бурханова М. С. — секретарь парткома колхоза «Ленин юлы» Алтынкульского района Андижанской области, Махмудова Ш. Н. — первый секретарь Кировского райкома партии г. Ташкента, Умаров Х. — первый секретарь Ферганского обкома партии, Абдуллаева Р. Х. — секретарь ЦК Компартии Узбекистана.

По обсужденному вопросу пленум принял соответствующее постановление, которое публикуется.

Пленум ЦК Компартии Узбекистана рассмотрел организационный вопрос. Председатель Президиума Верховного Совета Узбекской ССР Р. Н. Нишанов избран членом Бюро ЦК Компартии Узбекистана. А. У. Салимов освобожден от обязанностей члена Бюро ЦК в связи с переходом на другую работу.

На этом пленум ЦК Компартии Узбекистана завершил свою работу.

Постановление IV пленума ЦК Компартии Узбекистана

Отчет Бюро ЦК Компартии Узбекистана о работе по выполнению решений XXVII съезда КПСС

1. Пленум ЦК Компартии Узбекистана, заслушав и обсудив отчет Бюро ЦК по данному вопросу, отмечает, что в первом году после XXVII съезда КПСС деятельность Бюро была направлена на выработку и реализацию практических мер по воплощению в жизнь установок съезда, на перестройку стиля и методов партийного руководства, ускорение социально-экономического развития республики. В работе Бюро утверждается обстановка коллегиальности, открытого обмена мнениями, делового, критического анализа состояния дел.

Повысились плановые, организационные начала, изменен подход к разработке перспективных и текущих планов работы ЦК. Вопросы, выносимые на обсуждение пленумов, Бюро и секретариата, органически вытекали из главных, узловых задач развития экономики, совершенствования организаторской и политической работы. Строже стал выдерживаться регламент, повышаются качество, содержание и политическая направленность документов. Для их подготовки шире привлекаются выборный партийный актив, специалисты министерств и ведомств, ученые.

Важное место в работе Бюро и секретариата заняли вопросы перестройки организационно-партийной и идейно-воспитательной работы. Возрос уровень требовательности и критического подхода к анализу и оценке стиля, форм и методов деятельности партийных комитетов, первичных парторганизаций, хозяйственных органов. Получают развитие такие демократические начала в работе с кадрами, как предварительное обсуждение кандидатур, намеченных к выдвижению, утверждение на них характеристик на открытых партийных собраниях, отчетность коммунистов-руководителей перед своими первичными организациями, а также на пленумах и бюро партийных комитетов, выборность руководителей среднего звена управления. Больше внимания уделялось учебе кадров.

Принципиальное значение придавало Бюро работе по своевременному и внимательному рассмотрению писем и заявлений трудящихся, их устных обращений. По итогам проверок писем ряд руководящих работников привлечены к партийной ответственности и освобождены от занимаемых должностей.

Все эти позитивные моменты, новые формы, внедряемые в ходе перестройки, оказывают свое воздействие на решение социально-экономических задач, деятельность партийных, советских, хозяйственных органов.

2. Вместе с тем пленум считает, что перестройка стиля и методов партийного руководства в соответствии с требованиями XXVII съезда партии, январского (1987 г.) Пленума ЦК КПСС осуществлялась недостаточно активно, в чем сказывались недостатки и упущения в работе Бюро и секретариата ЦК. Слабо использовались открывшиеся после съезда благоприятные возможности для глубоких качественных изменений в экономике и социальной сфере, активизации деятельности всех звеньев политической системы, прежде всего повышения роли и боевитости первичных партийных организаций. Вследствие некомплексного подхода не решаются многие проблемы ускорения научно-технического прогресса, эффективного использования земельно-водных ресурсов, повышения занятости трудоспособного населения, активизации человеческого фактора в осуществлении социально-экономических задач. Все еще недостаточна ответственность кадров за порученное дело, строгое соблюдение государственной и плановой дисциплины. В их работе медленно преодолеваются инертность, благодушие и иждивенчество, живучи устаревшие методы, привычки довольствоваться средними результатами.

Бюро и секретариату ЦК не удалось полностью избавиться от заседательской суеты и бумаготворчества, других проявлений формализма в работе. Не уменьшилось количество принимаемых документов, много еще запрашивалось с мест разного рода справок и информаций. Недостаточно осуществлялся контроль за пребыванием работников аппарата ЦК, других республиканских органов в командировках, порою они не оказывали заметного влияния на улучшение положения дел. До конца не упорядочена организация различных комиссий и проверок на местах, количество проверяющих из министерств и ведомств республики продолжало оставаться высоким и отвлекало от дела большое число людей. В то же время партийным комитетам и хозяйственным органам мало оказывалось конкретной практической помощи в перестройке стиля и методов работы, преодолении недостатков и застойных явлений.

Неудовлетворительными остаются организация и контроль исполнения директив партии и собственных решений ЦК. Почти на треть возросло исполнение документов с нарушением сроков, лишь незначительная часть постановлений снимается с контроля с проведением проверок на местах.

В результате в решении ряда важнейших социально-экономических проблем не достигнуто должного перелома, существенных сдвигов. Затягивается разработка комплексной программы научно-технического прогресса «Узбекистан-2000», рядом министерств сорваны планы внедрения новой техники и технологии. Плохо решались вопросы повышения качества продукции, введение госприемки выявило много узких мест. Кампанейски, без должной настойчивости проводился перевод предприятий на двух-, трехсменный режим работы.

Не принимаются решительные меры по перестройке работы агропромышленного комплекса. Внедрение интенсивных технологий, передового опыта, бригадного и семейного подряда, хозрасчетных отношений, освоение водосберегающих методов полива, механизация уборочных работ, строительство овощехранилищ ведутся крайне медленно и не подкрепляются необходимой организаторской и политической работой.

Бюро ЦК не сумело в корне изменить отношение партийных, советских, хозяйственных руководителей к осуществлению социальных проблем как важнейшему политическому делу. Проводимая работа по вовлечению в общественное производство незанятого населения малоэффективна и не обеспечивает кардинального решения вопроса, острота которого не снижается, прирост трудовых ресурсов намного опережает число трудоустроенных. Не выполнены планы строительства жилья и объектов соцкультбыта. Неудовлетворительно идет реализация реформы школы, медленно устраняются недостатки в организации медицинского, торгового, коммунального обслуживания населения, культурного досуга людей, нет сдвигов в развитии физкультуры и спорта.

В идеологической работе не задействованы все формы и средства воздействия на сознание и поведение людей, искоренение пережитков прошлого, религиозных проявлений, не хватает остроты и наступательности в борьбе с наркоманией, пьянством, нетрудовыми доходами, преступностью, хищениями.

Бюро, секретариат и отделы ЦК совместно с обкомами, горкомами и райкомами партии не добились укрепления всех участков политически зрелыми руководителями, способными поправить дело, мало помогали им овладевать новыми методами работы, вести ее в обстановке широкого демократизма и гласности, утверждать в каждой первичной парторганизации и трудовом коллективе принципиальность и требовательность, атмосферу нетерпимости к недостаткам, критическую оценку достигнутого.

В совершенствовании организаторской и политической работы секретариат, отделы ЦК мало опирались на выборный актив, партийные комитеты, Советы, профсоюзы, комсомол, другие общественные формирования. Между ними не достигнуто четкое разграничение функциональных обязанностей, слабо повышалась их ответственность и самостоятельность, не преодолены параллелизм и дублирование.

3. Пленум обязывает Бюро ЦК осуществить, с учетом высказанных критических замечаний и предложений членов ЦК Компартии Узбекистана, конкретные меры по устранению недостатков, ускорить процесс перестройки организаторской, идеологической работы с тем, чтобы обеспечить руководство экономикой, коммунистическим воспитанием трудящихся на уровне требований XXVII съезда партии и январского (1987 г.) Пленума ЦК КПСС.

В этих целях под особый контроль членов Бюро взять наиболее сложные и отстающие участки, сконцентрировать усилия на конкретных направлениях работы. Более предметно заняться вопросами хлопководства и реализации Продовольственной программы, развития торговли и бытового обслуживания, увеличения производства и улучшения качества товаров народного потребления, ускорения строительства жилья и объектов соцкультбыта, переустройства села, внедрения бригадного и семейного подряда, перевода трудовых коллективов на самофинансирование и самоокупаемость, улучшения охраны окружающей среды, перестройки работы аппарата правительства, Госплана, министерств и ведомств республики, овладения ими экономическими рычагами воздействия. Повысить требовательность за реализацию перспективного плана работы ЦК по выполнению решений съезда. Добиваться качественных изменений в работе секретариата и отделов ЦК, утверждать у ответработников компетентность, творческий подход, решительный поворот к непосредственной организации дела, к нуждам и запросам людей. Преодолевать формализм, кампанейщину в идейно-воспитательной работе среди всех слоев населения республики.

4. Пленум поручает Бюро и секретариату ЦК, обкомам, горкомам и райкомам партии осуществить систему дополнительных мер по повышению боевитости первичных партийных организаций, усилению их влияния, укреплению авторитета как главного потенциала партии, политического ядра трудового коллектива, по обеспечению личного примера и авангардной роли каждого коммуниста на производстве и в общественной жизни.

5. Важнейшей задачей Бюро, секретариата и отделов ЦК, обкомов, горкомов и райкомов партии, первичных парторганизаций, советских, хозяйственных, профсоюзных и комсомольских органов являются активизация работы по всем направлениям, настойчивое осуществление курса партии на ускорение социально-экономического развития, безусловное выполнение планов и социалистических обязательств, принятых на двенадцатую пятилетку, по достойной встрече 70-летия Великого Октября.

В этих целях необходимо использовать возможности расширения социалистической демократии, развития интернациональных отношений, инициативы и самодеятельности трудящихся, повышения их заинтересованности в коллективном труде и его конечных результатах. Следует настойчиво добиваться, чтобы каждое звено партийной, государственной, хозяйственной, общественной работы возглавляли люди, преданные партии и народу, глубоко осознающие необходимость перестройки и ускорения, качественных перемен в нашем обществе, способные ломать инерцию и рутину, творчески проводить линию партии.

6. Пленум рекомендует членам ЦК Компартии Узбекистана выступить в первичных партийных организациях и трудовых коллективах с информационными докладами о работе ЦК по выполнению решений XXVII съезда КПСС.

Наш современник



Человек на своем месте

Выбрав дело по душе, люди становятся счастливы вдвойне. И это утверждение в полной мере можно отнести к Анастасии Григорьевне Черновой, работающей приемосдатчицей на станции Ташкент-товарный Ташкентского отделения Среднеазиатской железной дороги. Нелегок труд приемосдатчика. Но, как считает Анастасия Григорьевна, труд этот ей в радость.

В далекие уже послевоенные годы молоденькой девчушкой устроилась она на станцию Ташкент-товарный, да так и осталась здесь. Год за годом росли мощности станции, расширялась техническая оснащенность. Набиралась опыта и Анастасия. Теперь она высококвалифицированный специалист, мастер своего дела. Человек на своем месте — так отзываются о ней товарищи по работе.

Вся трудовая жизнь Черновой связана с железной дорогой. Здесь она нашла свое призвание, а ее труд по достоинству оценен Родиной — Анастасия Григорьевна награждена медалью «За трудовую доблесть», Почетными грамотами Министерства путей сообщения и Ташкентского отделения дороги.

По стопам матери пошла и дочь. После окончания ТашИИТа она трудится на станции старшим инженером.

Многое изменилось за последние годы на станции: внедрен метод белорусских железнодорожников, увеличена статистическая нагрузка на каждый вагон, повышена требовательность. Все это незамедлило сказаться и на результатах. Сейчас, когда партия предъявляет строгий счет оборачиваемости вагонов, здесь делают все, чтобы исключить из практики простои подвижного состава. И в это свою лепту вносит Анастасия Григорьевна.

— Конечно, если говорить по большому счету, работа наша не всегда заслуживает удовлетворительной оценки, — считает она. — Не всегда ладно с оборачиваемостью подвижного состава, не каждый работник требовательно относится с делу. А резервов на каждом рабочем месте хоть отбавляй...

Интересные мысли высказывает Анастасия Григорьевна и об укреплении трудовой дисциплины, порядка на рабочих местах. Другими словами, думает и рассуждает она как государственный человек. Да и может ли быть иначе у любого производственника, гордо несущего высокое звание рабочего!

НА СНИМКЕ: А. Чернова.

Фото М. Нуритдинова.

С маркой «Сергели»

Очередная партия корпусной мебели, изготовленная в производственном мебельном объединении «Сергели», досрочно поступила в Киргизию. В братской республике хорошо знают продукцию сергелийцев.

Ежемесячно труженики объединения выпускают мягкую мебель, платяные, книжные шкафы и, конечно же, популярные наборы корпусной мебели «Салют» и «Сергели» (всего шестнадцать наименований) на сумму свыше 2,5 миллиона рублей.

Мебель сергелийцев поступает также и в ряд областей Российской Федерации.

А. РОДИКОВ.

Новинки производства

Для тюменских дорожников

По адресу: Западная Сибирь трест «Узтюмендорстрой» производственники Куйлюкского экспериментального завода мостовых железобетонных конструкций направили первые партии сборных элементов для сооружения 18-квартирных жилых зданий.

Сборные двухэтажные домики, освоенные в Узбекистане впервые, предназначены строителям автострад. Выполняются они в «северном» варианте из «морозостойкого» бетона. И еще одна их особенность: конструкции состоят из мелких блоков, что облегчает транспортировку и сборку на месте, с минимальным применением средств механизации при строительно-монтажных работах.

В производственном плане завода МЖБК на этот год предусмотрен выпуск крупной промышленной партии — восьми сборных домов в «северном» исполнении, которые будут поставлены в сроки, предусмотренные договорными обязательствами.

М. АВЕРИН.

Контакты укрепляет выставка

Новую форму взаимоотношений с торговлей нашли предприятия Минлегпрома республики. Они подготовили постоянно действующую выставку своей продукции.

Необходимость в такой выставке назрела давно. Раньше представители торговли знакомились с новой продукцией лишь на оптовых ярмарках, которые проходили раз в год. Это мешало развитию деловых отношений, приводило к тому, что на прилавки магазинов поступала неходовая продукция.

Теперь со всеми новинками можно будет ознакомиться заранее, сделать замечания по доработке представленных моделей.

На выставке представители торговли и промышленных предприятий смогут установить прямые контакты.

(УзТАГ).

по страницам утренних газет

▲ В Центральном Комитете КПСС состоялась встреча с руководителями средств массовой информации и пропаганды. В деловой обстановке состоялся обмен мнениями по актуальным задачам печати, телевидения и радиовещания в свете требований январского (1987 г.) Пленума ЦК КПСС.

Перед участниками встречи выступил Генеральный секретарь ЦК КПСС М. С. Горбачев.

Подробный отчет опубликован в воскресном номере утренних газет.

▲ 14 февраля в Москве начал свою работу форум «За безъядерный мир, за выживание человечества».

▲ На страницах утренних газет публикуется доклад первого секретаря ЦК Компартии Узбекистана И. Б. Усманходжаева на IV пленуме ЦК Компартии Узбекистана «Отчет Бюро Центрального Комитета Компартии Узбекистана о работе по выполнению решений XXVII съезда КПСС».

Учредительная конференция

Ташкентской городской организации ветеранов войны и труда

Вчера, 15 февраля, состоялась учредительная конференция Ташкентской городской организации ветеранов войны и труда.

С докладом «О задачах ветеранской общественности в свете решений XXVII съезда КПСС» выступил второй секретарь Ташкентского горкома партии, председатель оргкомитета по созданию советов ветеранов войны и труда А. И. Фазылбеков.

В обсуждении доклада приняли участие председатель Ташкентской секции Советского комитета ветеранов войны Герой Советского Союза Б. Х. Иргашев, председатель совета ветеранов войны и труда Куйбышевского района С. Д. Коротков, член городского совета ветеранов партии Герой Социалистического Труда О. А. Абзалов, член городского совета ветеранов партии, член КПСС с 1919 года И. С. Секретарев, председатель махаллинского комитета «Шарк юлдузи» Акмал-Икрамовского района А. И. Умарходжаева, ветеран партии А. И. Мясникова, ткачиха текстильного комбината Герой Социалистического Труда Л. П. Казанцева, народный артист СССР З. Мухамеджанов, ветеран партии Е. А. Перлин, председатель совета ветеранов войны и труда махалля № 16 Хамзинского района М. Сайдалиев, ответственный работник Совета Министров УзССР, член оргкомитета по созданию республиканской организации ветеранов войны и труда Н. А. Мухитдинов и другие.

По обсужденному вопросу принята резолюция.

Состоялись выборы Ташкентского городского совета ветеранов войны и труда, ревизионной комиссии Ташкентской городской организации ветеранов войны и труда, президиума Ташкентской секции Советского комитета ветеранов войны.

ЗАСЕДАНИЕ ГОРОДСКОГО СОВЕТА ВЕТЕРАНОВ ВОЙНЫ И ТРУДА

Состоялось организационное заседание городского совета ветеранов войны и труда.

На заседании избран президиум Ташкентского городского совета ветеранов войны и труда. Председателем президиума избран С. С. Ахунжанов.

ЗАСЕДАНИЕ РЕВИЗИОННОЙ КОМИССИИ ТАШКЕНТСКОЙ ГОРОДСКОЙ ОРГАНИЗАЦИИ ВЕТЕРАНОВ ВОЙНЫ И ТРУДА

Состоялось организационное заседание ревизионной комиссии городской организации ветеранов войны и труда.

Председателем ревизионной комиссии избран Р. Бабакаланов.

ЗАСЕДАНИЕ ПРЕЗИДИУМА ТАШКЕНТСКОЙ СЕКЦИИ СОВЕТСКОГО КОМИТЕТА ВЕТЕРАНОВ ВОЙНЫ

Состоялось организационное заседание президиума Ташкентской секции Советского комитета ветеранов войны.

Избрано бюро президиума Ташкентской секции Советского комитета ветеранов войны. Председателем президиума избран Б. Х. Иргашев.

(Отчет об учредительной конференции Ташкентской городской организации ветеранов войны и труда будет опубликован).

Погода и ваше самочувствие

С 16 по 22 февраля

Под редакцией директора НИИ курортологии и физиотерапии имени Н. А. Семашко заслуженного деятеля науки УзССР, профессора Н. М. Маджидова.

По сведениям Гидрометцентра УзССР, в начале недели по республике местами возможны слабые осадки. Температура воздуха будет в пределах —ночью 1—6°, днем 4—6° тепла.

Во второй половине недели с отступлением юго-западной периферии антициклона температура воздуха будет постепенно повышаться.

К концу недели температура достигнет ночью 3—8° тепла, днем 13—18°. В самом конце недели на территорию Узбекистана вновь ожидается заток относительно холодной воздушной массы. Местами пройдут осадки. Температура понизится на 4—6°.

Средняя температура за неделю предполагается около многолетней нормы.

По данным Центра медицинского метеопрогноза и метеопрофилактики НИИ КиФ им. Н. А. Семашко, ожидаемые погодные условия в начале недели и в самом конце недели характеризуются пониженной температурой, высоким атмосферным давлением, повышенным содержанием кислорода в воздухе, которые, возможно, будут оказывать неблагоприятное действие на метеолабильных лиц с сердечно-сосудистыми заболеваниями — ишемической болезнью сердца, гипертонической болезнью, вегетососудистой дистонией, с сосудистыми заболеваниями мозга. У больных с гипертонической болезнью возможно повышение артериального давления и тонуса сосудов головного мозга. У метеолабильных больных заболеваниями легких, суставов и других могут отмечаться легкий бронхоспазм и усиление болей в суставах и боли спастического характера в пораженных органах — печени, почках, кишечнике и других.

В целях профилактики рекомендуется назначение больным щадящего двигательного режима с ограничением физических нагрузок, применение по согласованию с врачом седативных, гипотензивных, сосудорасширяющих препаратов.

Больным с заболеваниями суставов и периферической нервной системы — назначение противоболевых препаратов в соответствующих комбинациях. Всем метеолабильным больным рекомендуется антиаоспастин, теплые ножные ванны (38—40°) и аутогенная тренировка (утром, не вставая с постели, и на ночь), самомассаж головы и воротниковой зоны на ночь и утром.

ДЕСЯТЬ ЛЕТ СПУСТЯ

Ташкент. Год 1927-й.



Год десятилетия Великой Октябрьской социалистической революции. Нелегкими были эти десять лет для молодой Страны Советов. Тяжелые испытания гражданской войны, борьба с белогвардейцами и контрреволюцией, борьба с голодом, нищетой и разрухой. Но новая власть выстояла, окрепла, поддерживаемая народом. Большие изменения произошли по всей стране.

К началу года в Ташкенте проживало 320 тысяч 865 человек, из которых 24.809 человек были рабочие. А в целом по Узбекистану рабочий класс к 1927 году составлял всего 63.062 человека. Поэтому в Ташкенте процесс восстановления промышленности был завершен на полтора года раньше, чем в целом по республике.

Немаловажную роль в повышении эффективности производства сыграло широко развернувшееся движение за рационализацию и изобретательство. Рационализаторские предложения и изобретения обсуждались на производственных совещаниях и комиссиях. Так, совещание Первомайских мастерских приняло предложение о реконструкции водокачки на станции Ташкент-пассажирский, совещание завода имени Ильича — предложение о слиянии трех мелких промышленных предприятий (Госсельсклада, бывшего Ильинского и военнотранспортного) в одно. На Ташкентском узле Среднеазиатской железной дороги по предложению рационализаторов были механизированы пресс для испытания рессор, модельная мастерская, введена узкая специализация в отдельных цехах.

В первых рядах изобретателей и рационализаторов были кадровые рабочие. В Красновосточных мастерских фрезеровщик инструментального цеха А. Морин, работавший на предприятии с 1894 года, подал 18 предложений, помощник мастера паровозного цеха Н. Глазунов, имевший 30-летний рабочий стаж, внес 7 предложений и усовершенствований, слесарь Салиев —8 изобретений. Во второй половине года рабочие Таштрама внесли 40 рацпредложений. 48 рацпредложений поступило от рабочих хлопкозавода № 49.

Ряд изобретений и усовершенствований, предложенный рационализаторами Фальковским, Середой, Петушковым, Фаворским, нашли применение в Среднеазиатских железнодорожных мастерских, на Ташкентском фарфоровом заводе и других предприятиях. Лучшие изобретатели награждались почетными грамотами, денежными премиями, а Фальковский и Середа были награждены орденами Трудового Красного Знамени.

Наряду с восстановлением и налаживанием нового производства важнейшей проблемой был вопрос о росте кадров квалифицированных рабочих. Пополнение их рядов шло за счет возвратившихся из армии рабочих и технической интеллигенции, а также за счет подготовки молодежи.

Основной кузницей кадров рабочих были школы профессионально-технического образования, руководство которых стремилось пополнить контингент за счет представителей коренного населения. На ряде промышленных предприятий были открыты школы ФЗУ как на русском, так и на узбекском языках обучения. Кроме теоретической, общеобразовательной и технической подготовки, все выпускники имели хорошие производственные навыки. В 1927 году второй выпуск обоих отделений школы ФЗУ Таштрама дал 35 токарей, электромонтеров, слесарей. Выпускники были направлены на хлопкоочистительные заводы, заводы «Молот» и имени Ильича.

Повышением квалификации рабочие занимались на различных специальных курсах. Учащиеся прикреплялись к отдельным мастерам для индивидуального обучения. К этому времени с целью лучшей постановки учебной работы в школах ФЗУ Ташкента был создан специальный методический центр, где обсуждались и решались вопросы, связанные с обучением учащихся, происходил обмен опытом руководителей и преподавателей, мастеров.

Продолжалось строительство новых предприятий. В 1927 году были построены механические мастерские Главхлопкома, на базе которых позднее был создан завод «Ташсельмаш».

1927 год вошел в историю всего Узбекистана, как год «Худжума» — всенародного похода за раскрепощение женщин.

Тяжела была жизнь женщины-узбечки до октября 1917 года. Шариат и адат обрекали ее на рабское положение в семье, затворничество. Борьба за ее раскрепощение в Туркестане была нелегкой. Начавшаяся в 1917 году, она завершилась лишь к концу 30-х годов и проходила в жестокой борьбе с враждебными, темными элементами. Муллы призывали мужчин не разрешать женам и дочерям открывать свое лицо, наказывать непослушных. Немало женщин-узбечек поплатилось своей жизнью за стремление к свободной и светлой жизни.

Объявленный Компартией Узбекистана «Худжум» — наступление на старый быт—нашел живой отклик среди трудящихся масс республики. Для руководства «Худжумом» была создана специальная правительственная комиссия, в президиум которой вошли А. Икрамов, Ю. Ахунбабаев, З. Прищепчик, Т. Шадиева и другие.

Неоценимую помощь в борьбе за раскрепощение женщин оказали русские сестры — коммунистки, приехавшие в Узбекистан по путевке ЦК ВКП (б). Среди них были С. Любимова, М. Муратова, Е. Росс.

Партийные организации Ташкента развернули широкую агитационно - разъяснительную кампанию среди населения города. На женских собраниях тысячи женщин требовали полного раскрепощения, открытия школ, клубов, артелей, детских консультаций и амбулаторий, детских садов.

Если до начала «Худжума» по всей республике было всего 32 школы-ликбеза для женщин, то в 1927—1928 годах только в старом городе Ташкента их открылось 35. Большую роль в проведении «Худжума» играли женотделы. Они активно боролись за снятие паранджи, призывали женщин к участию в общественной жизни, работе на производстве.

Идеи «Худжума» в те годы были очень популярны среди населения. Многие коммунисты, комсомольцы, молодые рабочие давали имя Худжум своим детям. Название «Худжум» получили фабрики и мастерские. Несмотря на яростное сопротивление реакционно-настроенных элементов, в ходе проведения «Худжума» 100 тысяч женщин сняли паранджу.

В 1927 году продолжалась работа по оказанию шефской помощи кишлаку. Центром шефского движения был Ташкент. Шефские общества были организованы в САГУ, «Главхлопкоме», на швейной фабрике «Красная заря», на заводе имени Ильича, тресте «Узбеквино», других предприятиях и организациях.

К середине 1927 года в Ташкенте действовало 61 шефское общество, объединявшее 8.642 человека. Они шефствовали над 41 кишлаком, принимали участие в хозяйственной жизни кишлаков. Например, правление шефского общества Первомайского района Ташкента весной решило направить в подшефные кишлаки несколько тракторов и 81 омач.

До 1 декабря 1927 года шефские общества Красновосточного района города открыли в кишлаках две школы-ликбеза для женщин и специальный женский клуб. Шефы помогали организовывать врачебные пункты. Многие опытные врачи и медсестры согласились работать в кишлаках.

Значительные события произошли и в культурной жизни города. Одно из них—постановка в театре имени Хамзы пьесы Биль-Белоцерковского «Шторм», посвященной первым годам Советской власти.

В 1927 году на экраны кинотеатров Ташкента вышел фильм «Шакалы Равата», посвященный борьбе узбекского народа против басмаческих банд. Это был первый узбекский художественный фильм, в котором почти все ведущие роли исполнили свои, местные актеры. Из актерской группы этого фильма выросли такие мастера узбекского советского кино, как Р. Ахмедов, С. Ходжаев, Р. Пирмухамедов, К. Ярматов.

Подготовила Н. РАСУЛОВА,
заведующая архивным отделом Ташгорисполкома.



НА СНИМКАХ: сжигание паранджи; девушки-узбечки на уроке географии в школе.
Фото ЦГА КФФД Узбекской ССР.

По родной стране

▲ **МИНСК.** Повысить квалификацию и одновременно поправить здоровье могут теперь слушатели курсов областного института усовершенствования учителей, при котором открылся санаторий-профилакторий. Вместе с направлениями на учебу преподаватели получают и льготные профсоюзные путевки. В Минской области уже действуют 33 санатория-профилактория, построенные на отчисления от прибылей предприятий, организаций и учебных заведений. В них одновременно могут отдохнуть около четырех тысяч человек.

▲ **ВЛАДИВОСТОК.** Сводный каталог землетрясений разработали ученые Дальневосточного научного центра. Эта работа включает результаты фундаментальных исследований десятков тысяч колебаний земной коры, зарегистрированных на Камчатке, Курильских и Командорских островах — одном из самых высокосейсмичных районов планеты.

▲ **ФРУНЗЕ.** Размораживающее устройство для разгрузки угля начало действовать на Фрунзенской ТЭЦ. Смерзшиеся глыбы топлива при разгрузке вагонов раньше приходилось вручную долбить ломами и кирками. Теперь вагон подается в специальное помещение, в котором быстро поднимается температура. Разморозка и разгрузка производятся в течение часа. Новшество ускорит обработку составов, полностью освободит людей от тяжелого ручного труда.

▲ **ОРЕНБУРГ.** Чудо-караваями называют хлеб, что выпекают в селе Мирошкино Первомайского района. Приготовленные по домашнему рецепту, выдержанные на жару русской печи, получаются хлеба пышными да ароматными, с золотистой хрустящей корочкой. Сейчас многие хозяйства Оренбургской области стремятся обзавестись собственной пекарней. Булки и караваи в них не только лучше по качеству, но и быстрее доходят до покупателей.

▲ **ХАРЬКОВ.** Необычный самодеятельный театр-студия создан при харьковском Дворце культуры строителей. Здесь в спектаклях вместе со взрослыми могут принять участие и дети. Театр объединил около ста тружеников строительных организаций города и членов их семей. В репертуаре этого творческого коллектива — инсценированные произведения Гайдара, Пантелеева, публицистические постановки на антивоенную тему.

(ТАСС).

Транспортным магистралям—четкий ритм

СИЛОЙ ЗАКОНА

Проблема рационального использования подвижного состава на железнодорожном транспорте требует совместных усилий министерств и ведомств, постоянного контроля со стороны партийных и советских органов. Существенную помощь в ликвидации сверхнормативных простоев, борьбе с нарушителями «Устава железных дорог СССР» могут оказать работники прокуратуры.

Наш корреспондент встретился с помощником прокурора Ташкентского отделения железной дороги Шукуром Шакировичем Ахмедовым и попросил его ответить на ряд вопросов.

— **Шукур Шакирович, если проанализировать количество выплаченных штрафов, подсчитать число вагонов, простоявших с полным сроком, какая получится картина? Есть ли реальное сокращение простоев?**

— В некоторых районах города в прошлом году неплохо боролись с простоями вагонов. Так, в Куйбышевском, Ленинском, Сабир-Рахимовском, Фрунзенском, Чиланзарском районах по сравнению с 1985 годом значительно сократились суммы штрафов. А в Хамзинском и Сергелийском они, наоборот, возросли. И в целом по городу показатели ухудшились. Предприятиями и организациями Ташкента в 1986 году выплачено 1.166.824 рубля штрафов, простои составили 614.732 вагоно-часа. Возросло количество поврежденных вагонов.

— **Расскажите, пожалуйста, о том, какую работу ведет прокуратура по борьбе с этими негативными явлениями. Как работники прокуратуры осуществляют контроль за использованием железнодорожного транспорта?**

— Только в 1986 году на 13 руководителей предприятий и организаций в народные суды направлены исковые материалы о взыскании штрафов. Регулярно прокуратура делает представления на виновных в райкомы партии. К виновным применяют меры административного и партийного воздействия. Например, в ноябре прошлого года было сделано представление на заместителя директора Ташкентского масложиркомбината Ш. Нуритдинова. Среди свежих фактов можно назвать январское представление, оформленное на директора Ташкентского экспериментального завода легких металлоконструкций Д. Грича. По вине этого руководителя за девять месяцев прошлого года допущены приписки.

— **А бывают ли простои по вине железнодорожников?**

— Безусловно, с такими фактами нам тоже приходится сталкиваться. Во-первых, не на всех станциях четко информируют грузополучателей о подаче вагонов, случаются ошибки при оформлении документов. Бывает, из-за нерасторопности работников станции по многу суток простаивают контейнеры. Большие недоработки в организации перевозочного процесса, нарушения правил учета, оборачиваемости вагонов установлены на станции Сергели. Начальник станции Н. Ким освобожден от занимаемой должности.

— **Проблема сверхнормативного простоя вагонов многогранна. Вероятно, в этом деле есть неиспользованные резервы?**

— Для хорошей оборачиваемости вагонов необходимо постоянное взаимодействие между потребителями и железнодорожниками. И главное — строгое выполнение производственных обязанностей. Если каждый на своем рабочем месте будет добросовестно трудиться — исчезнут досадные сбои в работе. Вагон погружен — его надо немедленно отправлять на станцию. Но транспортники промышленных предприятий не торопятся. Они стремятся отправлять вагоны лишь крупными партиями. Вызывает опасения и такой факт: между предприятиями и железной дорогой не заключены договоры о ремонте и техническом обслуживании маневровых тепловозов. Малейшая неисправность — локомотив встал и вагоны начинают простаивать на подъездных путях предприятий.

И подъездные пути многих предприятий находятся в запущенном состоянии, зарегистрированы многочисленные сходы вагонов. Ремонт и профилактический осмотр железнодорожных путей вовремя не проводятся, подъездные пути завалены мусором. Ни к рельсам, ни к шпалам не подобраться...

— **Вы говорили о том, что растет число неисправных вагонов, но ведь предприятия заключают договоры с дорогой о ремонте. Какие тут могут быть проблемы?**

— Действительно, в прошлом году было заключено 71 соглашение на ремонт вагонов. В результате отремонтировано 6.046 вагонов, также отремонтировано 7.669 контейнеров. Но не все предприятия выполняют договорные обязательства. Согласно подписанным договорам, объединение «Узбексельмаш» должно было отремонтировать 200 вагонов, выполнило ремонт лишь 50, Ташкентский лакокрасочный завод отремонтировал 22 вагона из 120 запланированных, объединение «Узбекхлопкомаш» не отремонтировало ни одного вагона из 180 плановых. Из-за невыполнения договорных обязательств количество неисправных вагонов не уменьшается, и погрузочно-разгрузочные работы нередко ведутся с серьезными нарушениями. Это приводит к поломке вагонов.

— **С предприятий вагоны идут полупустыми, их нередко не догружают до необходимых технических норм. Возникают приписки грузов. Как с ними бороться?**

— Согласно приказу министра железнодорожного транспорта № 36 от 6 августа 1986 года, на всех крупных железнодорожных станциях должны быть установлены весы. Вагоны до сих пор не перевешиваются, приказ не выполняется. Работники железнодорожных станций при оформлении документов руководствуются данными организаций и предприятий. Такое попустительство недопустимо!

— **Кроме взысканий денежных начетов, какие меры воздействия прокуратура вправе применять к виновникам простоев?**

— В Уголовном кодексе Узбекской ССР есть статья № 206, согласно которой виновные в сверхнормативных простоях вагонов и других видах нарушений, предусмотренных «Уставом железных дорог СССР», могут быть осуждены народным судом на срок до трех лет. Работники прокуратуры со всей строгостью закона будут бороться с нарушителями. На стальных магистралях должна быть обеспечена ритмичная работа.

Интервью вел
Е. ТИТОВ.

Профсоюзы: радиус действия

Видеть перспективу

В рабочий перерыв станочники и гальваники теперь будут слушать шум леса, плеск морской волны. Такие условия созданы в комнате психологической разгрузки нового бытового комплекса в гальвано - механическом цехе завода «Ташсельмаш». Это поможет сделать установленная здесь специальная техника. На каждом этаже четырехэтажного корпуса расположены комнаты отдыха. К услугам рабочих — сауна, душевые.

О том, что в ближайшие годы бытовые условия улучшатся во всех цехах, нынче знает каждый ташсельмашевец. Четче увидеть перспективу своего завода машиностроителям помог новый коллективный договор. Он впервые заключен не на один, как было прежде, а на два года.

— Такой подход полностью отвечает Закону о трудовом коллективе, — говорит председатель профкома В. П. Абрамов.—Перестройка в профсоюзной работе поможет охватить широкий круг вопросов, волнующих машиностроителей, дать возможность администрации подготовить экономическую и материальную базу для выполнения мероприятий, записанных в коллективном договоре.

Благодаря перспективному планированию соответствующие службы завода начали заранее готовиться к выполнению таких важных, требующих тщательной подготовки мероприятий, как создание новой поточно-механизированной линии по изготовлению роликов для шпиндельных барабанов с применением станков с ЧПУ. Новый подход позволит в комплексе решать проблемы улучшения условий труда. За два года намечено построить сауны в заводском профилактории, повсеместно создать комнаты психологической разгрузки и гигиены, реконструировать все столовые и бытовые помещения.

В. ДРАЧЕВ,
корр. УзТАГ.

Чтобы преодолеть запущенность

Одно за другим в редакцию «Вечернего Ташкента» шли письма с жалобами на ЖЭУ-16 Ленинского района. В них жильцы сетовали на недобросовестное отношение сантехников к своей работе, несвоевременное выполнение заявок. Вполне обычным делом для многих его работников стало отмечаться в журнале и исчезать в неизвестном направлении. В одной из квартир дома № 21 по улице Чимкентской, например, в течение долгого времени с потолка текла горячая вода. Жильцы, естественно, обратились за помощью в ЖЭУ.

— В субботу ЖЭУ не работает, — прозвучал в телефонной трубке хладнокровный ответ, и, очевидно, для того чтобы еще более досадить просителю, диспетчер добавила: — И вообще ничем помочь вам не сможем: нет сварщиков.

Не могли дворники ЖЭУ «помочь» и в поддержании территории микрорайона в надлежащем порядке. Сметая листья с тротуаров в арыки или под зеленые насаждения, они их затем просто поджигали. Но особенно много жалоб было на плохое отопление: холодные змеевики и батареи в домах, месяцами не устраняемая течь из отопительной системы в некоторых квартирах. Словом, сложная обстановка сложилась в ЖЭУ-16. И дело не только в текучести кадров, в том, что долгое время здесь не было знающего руководителя. Самоустранилась от работы по месту жительства парторганизация ЖЭУ.

Справедливости ради нужно признать, что результативно действовала только группа народного контроля, возглавляемая А. Шингаревым. Она выявила в ЖЭУ много нарушений трудовой и финансовой дисциплины, жилищного законодательства, стремилась по возможности наладить работу жилучастка. Но вместе с этим были нужны и энтузиасты.

У Зинаиды Сергеевны Сорокиной, возглавляющей партийную организацию при ЖЭУ-16, спрашиваю:

— Почему жильцы не хотят быть избранными в домовые комитеты, заниматься общественной работой?

— Потому, что общественные организации порой чувствуют себя бессильными, — отвечает она.— Вот, например, вызываем на партбюро мастеров Яшкину и Закирова, а они не приходят. Что тут поделаешь? Бывали и случаи пьянства работников прямо в помещении ЖЭУ. Пришлось даже четырех коммунистов исключить из членов КПСС. Думаю, не только у нас — везде ощущается острая потребность в энтузиастах, которые улучшили бы работу по месту жительства. Но у них должно быть значительно больше полномочий, чтобы могли спросить даже с начальника ЖЭУ.

Очень грустно слышать, что на весь микрорайон нет даже нескольких энтузиастов, которые смогли бы поднять людей, мобилизовать их на решение важнейших задач социалистического общежития.

Максим Горький писал: «Чем разнообразнее, глубже, шире связь человека с жизнью коллектива, тем он духовно сильнее, интереснее для самого себя, красивее и нужнее для всех и энергичнее в борьбе за изменение условий общечеловеческого бытия». Не мешало бы глубже вникнуть в смысл этих мудрых слов, перестать обеднять свою жизнь пассивностью, отгороженностью от решения общих задач, ограниченностью интересов, унынием, неверием в свои силы. В последнее время усилился интерес человека к сохранению своего здоровья, всюду пропагандируется физическая культура, обновляются ее содержание и методика. Не настало ли время активизировать и общественные интересы человека.

∴ ∴ ∴

По дороге в ЖЭУ-16 я мысленно представляла себе образ начальника жилучастка: грозный вид, суровый взгляд, ледяной тон, в каждом посетителе ему видится потенциальный недруг, возмутитель спокойствия. И, конечно же, неизменные отговорки, категорические отказы, пустые обещания...

Каково же было мое удивление, когда, открыв дверь кабинета начальника, я увидела за столом молодого человека, с виду спокойного, сосредоточенного, готового терпеливо выслушать очередного посетителя. Я изложила цель своего посещения и ознакомила Владимира Васильевича Широкова с содержанием жалоб, поступивших в редакцию. Хотя они, как оказалось, были адресованы предыдущему начальнику ЖЭУ (Владимир Васильевич занимает эту должность недавно), большинство жалоб было уже удовлетворено.

— Чем объяснить, что заявки выполняются не всегда своевременно? — поинтересовалась я.

— К сожалению, ЖЭУ часто испытывает недостаток в материалах, в частности мало карбида, запасных частей к сантехоборудованию. Нужно учесть также, что микрорайон существует почти двадцать лет, многие дома уже требуют капитального ремонта, а средства на эти цели в полной мере не выделяются. Кроме того, беда в том, что раньше срока изнашиваются трубы, так как они изготовлены с отклонениями от ГОСТа. Да и качество работы строителей тоже пока остается не на должном уровне. По мере возможности мы стараемся навести на участке порядок, — продолжает В. В. Широков. — Конечно, сказалась текучесть кадров. Из-за смены руководства мастерам пришлось заняться непредвиденными описями и отчетами. Но теперь, когда вся эта работа завершена, они приступили к выполнению своих прямых обязанностей, в строго установленное время будут находиться на объектах.

Многое зависит от добросовестного труда каждого мастера, слесаря, но хорошо было бы, если на помощь пришли бы добровольные ремонтные бригады из жильцов. Ведь они вполне могут сами отремонтировать детские площадки, лестницы, двери в подъездах.

Сегодня уже можно сказать, что в ЖЭУ-16 постепенно налаживается дисциплина. Значит, смогли такие опытные работники, как мастер М. Атакулов, который разбирается во всех тонкостях системы водоснабжения, слесари-наставники Б. Натанов, П. Копрелов, М. Мелибаев, работающие в ЖЭУ со дня его основания, переломить сложившееся у некоторых настроение, когда работать можно было спустя рукава.

— Разрешите задать вам еще один вопрос: как вы лично относитесь к должности начальника? Ведь бывает, что, выражаясь словами Гоголя, руководящая должность «сбивает с толку».

— Понял, что вы имеете в виду, — отвечает Широков. — Я считаю, что начальник — это не звание, а прежде всего ответственная работа. Большая работа для людей. Я совершенно четко представляю себе круг своих обязанностей и требований к подчиненным. Настроен работать целенаправленно, сплачивая коллектив.

Коллективу ЖЭУ-16 предстоит провести большую воспитательную работу среди жителей участка, избрать домовые комитеты, активизировать работу партийной организации. Думается, что помочь в этом должны и в ЖПЭТе Ленинского района, и в райисполкоме.

С. РАБИЧ.

По новой технологии

Добиться сверхпланового повышения производительности труда на 1 процент и снижения себестоимости на 0,5 процента — такую задачу поставили труженики фабрики «Ташигрушка» в своих обязательствах в честь 70-летия Великого Октября. Это позволит дополнительно к заданию произвести товарной продукции на 330 тысяч рублей. Товаров народного потребления будет реализовано сверх плана на 150 тысяч рублей. Ассортимент выпускаемой продукции обновится к юбилею на 30 процентов.

Всего же к концу пятилетки ташкентцы планируют довести выпуск игрушек до 16,3 миллиона рублей. При этом производительность труда повысится на 5 процентов. В содружестве с Загорским НИИ намечено расширить применение новой техники и технологии, внедрить в производство крупногабаритные игрушки, изготовленные методом ротационного формования полиэтилена. В соединении с движением за рациональное расходование ресурсов это позволит сберечь 60 тысяч квт.-часов электроэнергии, 5 тонн полиэтилена, 500 килограммов полистирола, 500 метров шелковых тканей и отработать на сэкономленных материалах 10 дней.

В помощь политинформатору

Из потока сообщений

▲ В подписанном президентом Рейганом и представленном законодателям проекте федерального бюджета на 1988 финансовый год на гонку вооружений запрашивается 312 миллиардов долларов, что на 23 миллиарда больше, чем в текущем финансовом году. Расходы на программу «звездных войн» планируется увеличить сразу на 62 процента — до 5,2 миллиарда долларов.

▲ О все более зловещих очертаниях союза Вашингтон — Тель-Авив свидетельствует и то, что помимо ежегодной американской помощи 4,5 миллиарда долларов, израильская военщина теперь сможет получать дополнительно еще 615 миллионов долларов для разработок вооружений из особого бюджета Пентагона.

▲ Ассигнования Пентагона на исследования в области бактериологического оружия с 1981 по 1986 год увеличились более чем в 4 раза, составив 66 миллионов долларов. Они идут на разработку в общей сложности 57 проектов.

▲ Ежедневно страны НАТО расходуют на военные цели более 1 миллиарда долларов.

▲ В то же время в Нью-Йорке под открытым небом зимой ночуют около 60 тысяч человек, в Бостоне — около 15 тысяч, в Вашингтоне — 10 тысяч.

▲ В столице Франции, где несколько тысяч человек не имеют крыши над головой, власти решили в морозы открыть на ночь несколько станций метро.

▲ В Западном Берлине, как сообщила газета «Вархайт», каждую ночь минимум одна тысяча не имеющих крыши над головой западноберлинцев проводит под открытым небом.

▲ В США 46 процентов чернокожих — безработные или заняты частично. Безработица среди молодых приближается к 70 процентам. Из тех, кто оканчивает школу, всего 20 процентов умеют сносно читать и писать.

Детская смертность среди негритянского населения США в 2 раза больше, чем среди белых. Если бы смертность в обеих группах общества была бы одинаковой, это означало бы, что можно было избежать 5,526 летальных исходов среди негритянских детей.

▲ В ФРГ 2,5 миллиона человек вынуждены существовать на жалкое пособие. На него можно приобрести в день: 100 граммов хлеба, 200 граммов картофеля, несколько граммов макаронных изделий или гороха. Ежедневно включать на 20 минут свет, на 30 минут радио, на один час холодильник.

▲ В 1982-85 годах ассигнования на продовольственные талоны были сокращены на 7 миллиардов долларов, а права на их получение лишились около 500 тысяч человек. В США 20 миллионов американцев вынужденно голодают по меньшей мере несколько дней в месяц.

▲ Рабочая неделя более чем на 50 процентах японских предприятий составляет 48 часов. Отпуск у японских трудящихся в мелких и средних фирмах составляет 5—7 дней в году.

▲ 27 миллионов взрослых американцев не могут почитать своим детям книгу перед сном, потому что они просто не умеют читать, т. е. одна пятая часть населения США — неграмотные.

В ряде штатов число неграмотных выше: в Луизиане—30 процентов, т. е. почти трое из десяти.

▲ Каждый третий выпускник вуза в США имеет долг за учебу 8 тысяч долларов.

▲ В Японии 28 процентов своего бюджета затрачивает «средняя» японская семья на обучение двоих детей в вузе.

▲ Во Франции ежегодно около 2 тысяч молодых людей кончают жизнь самоубийством.

ПАТРИОТ

ПРЕДСЕДАТЕЛЬ ОБЩЕСТВЕННОГО СОВЕТА «ПАТРИОТ» — ПРЕДСЕДАТЕЛЬ ТАШКЕНТСКОЙ СЕКЦИИ СОВЕТСКОГО КОМИТЕТА ВЕТЕРАНОВ ВОЙНЫ, ГЕРОЙ СОВЕТСКОГО СОЮЗА БОИС ХАМИДОВИЧ ИРГАШЕВ

№ 2 (44)

Твои питомцы, ДОСААФ

НА ТРУДНОМ ЭТАПЕ

...До выполнения упражнения времени оставалось немного. Командир танка гвардии младший сержант Р. Валитов приказал механику - водителю гвардии рядовому О. Муминову и наводчику гвардии рядовому Т. Сендарову еще раз проверить техническое состояние боевой машины, работу электроспусков пушки и пулемета.

Озабоченность командира танка была вполне понятна: предстоящий заезд подводил итог напряженной боевой учебы экипажа за первый месяц нового учебного года. Кроме того, высокие социалистические обязательства, взятые в честь 70 летия Великой Октябрьской социалистической революции, обязывали ко многому.

Пока наводчик орудия проверял вооружение и крепление прицела, механик-водитель, подняв крышку силового отделения танка, замерил щупом уровень масла в баке, осмотрел радиатор.

— Ну как, порядок? — выглянув из люка, спросил заряжающий Д. Союнов.

— Все отлично. Только стреляй без промахов, — ответил Сендаров.

Не впервые танковый экипаж гвардии младшего сержанта Валитова решал огневую задачу. И почти всегда танкисты были на высоте, потому что работали слаженно, понимали друг друга с полуслова, и каждый мог заменить товарища в учебном бою, а если понадобится, и в настоящем.

Во Всеармейском социалистическом соревновании, проходящем под девизом «Решения XXVII съезда КПСС выполним, самоотверженным ратным трудом ознаменуем 70-летие Великого Октября!», в борьбе за повышение боевой готовности и уровня воинского мастерства передовой экипаж Валитова всегда показывал высокие результаты. Слаженность — вот основа успеха в стрельбе, а взаимозаменяемость — важное условие достижения победы в реальном бою. Об этом танковому экипажу часто напоминали командир взвода, ротный на танко-стрелковой тренировке, на тактических занятиях в поле.

Руководитель стрельбы еще раз напомнил основные положения руководящих документов, меры безопасности, а затем скомандовал:

— К машинам!

Гвардии младший сержант Валитов бегом подвел свой экипаж к танку и сказал:

— Наблюдение за целями «противника» вести всем. Помните: от нашей слаженности зависит успех выполнения огневой задачи.

— К бою! — прозвучала команда с вышки.

Танк, вздрогнув, рванулся вперед. Наводчик Сендаров вскоре обнаружил цель, определил дальность, уточнил наводку. Едва танк пересек огневой рубеж, прогремел выстрел. Он оказался точным.

Но вот обстановка резко изменилась. Облака пыли, гонимые ветром, ухудшили видимость.

— Не вижу вторую цель! — обеспокоенно доложил по танкопереговорному устройству Сендаров.

Проходит секунда, другая. Командир принимает решение.

— Беру управление на себя, — объявляет Валитов и словно вслепую разворачивает орудие на цель.

— Цель вижу! — воскликнул наводчик.

И тотчас раздается длинная пулеметная очередь. Мишень упала. Затем Сендаров увидел третью цель, выдвигающуюся из-за укрытия. Она также была поражена точными очередями.

...Когда танковый экипаж Валитова вернулся на исходную, товарищи по оружию тепло поздравили сослуживцев с отлично выполненной огневой задачей.

А через несколько дней танковое подразделение, где служит комсомольский экипаж гвардии младшего сержанта Валитова, участвовало в тактических учениях в сложных условиях горно-пустынной местности. Танкисты вновь заслужили высокую оценку.

Так уж получилось, что все в гвардейском экипаже — и командир гвардии младший сержант Валитов, и механик-водитель гвардии рядовой Муминов, и наводчик гвардии рядовой Сендаров, и заряжающий гвардии рядовой Союнов прошли доармейскую школу закалки — досаафовскую. До призыва на службу ратную ребята занимались в различных секциях спортивно-технических клубов ДОСААФ. Надев армейскую форму, они быстрее многих своих сверстников овладели воинскими специальностями, стали отличниками боевой и политической подготовки.

Словом, в воинском становлении членов танкового экипажа Валитова, их прогрессирующих успехах в боевой учебе существенную роль сыграло ДОСААФ. Это был первый этап мужания юношей. А вторым, более трудным, суровым и ответственным, стала служба в Вооруженных Силах СССР. И надо сказать, питомцы оборонного общества выполняют свой воинский долг добросовестно и честно, бдительно стоят на страже завоеваний Великого Октября, Страны Советов, которая в нынешнем году будет отмечать свое 70-летие.

М. БЕЗУТЕШНЫЙ.



НА СНИМКАХ: (вверху — слева направо) командир танка Р. Валитов, заряжающий Д. Союнов, механик-водитель О. Муминов, наводчик Т. Сендаров; в атаке танки и мотострелки.

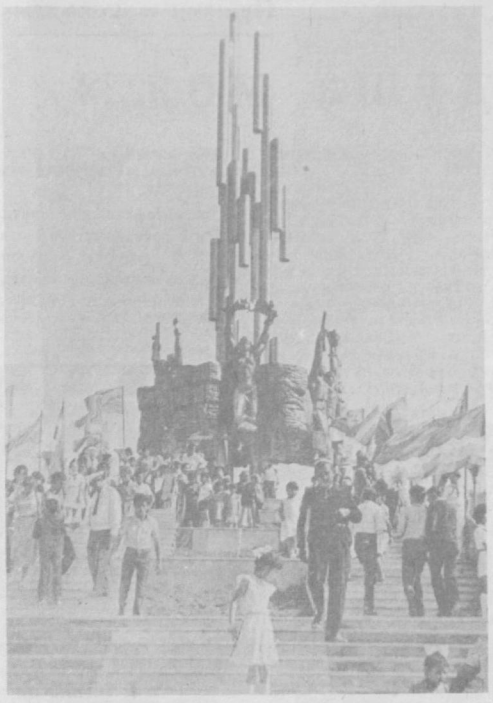

МЕМОРИАЛ «ПОБЕДА»

Известному ташкентскому художнику, лауреату Государственной премии имени Хамзы Роберту Авакяну и его товарищам по искусству—архитекторам Эргашу Холову, Алексею Макаренко, бригаде чеканщиков во главе с Александром Пастуховым из экспериментального скульптурно - производственного комбината Министерства культуры Узбекской ССР выпала почетная и ответственная миссия: в архитектурно-скульптурных формах создать запоминающийся мемориальный комплекс «Победа», образно раскрывающий основную тему «Их слава и доблесть» будут примером потомкам грядущих поколений».

Сегодня этот мемориал, помогающий еще раз осознать значение подвига советского народа в Великой Отечественной войне, возведен в Коммунистическом районе Ташкентской области.

В архитектурно-скульптурном образе сооружения слились героика борьбы и горестная память о павших, пафос победы и романтика мирного созидательного труда.

Масштабность и аллегоричность скульптурной композиции, выразительность идеи сооружения, ясность и лаконизм ее трактовки, соразмерность человеческому восприятию масштаба комплекса — все это в числе характерных и привлекательных достоинств сооружения.

— Мы стремились к тому,— подчеркнул Роберт Авакян, — чтобы архитектура и пластика в комплексе выступали в основополагающих формах и, не подменяя друг друга, образовали подлинно художественный синтез.

Заинтересованное внимание художника и зодчих к отечественной истории нашло воплощение в их работе над комплексом «Победа».

...На вершине кургана взметнулась ввысь скульптурная композиция. Она видна издалека и царит над окружающим пространством.

О. АПУХТИН.
Фото автора.

Н. АРУТЮНОВА.

Я ДАЛЕКО ОТ ВАС...

Посвящается летчику, капитану Сергею Синько и его боевым товарищам, выполнившим свой интернациональный долг в Афганистане.

Я далеко от вас,
За хмурыми горами,
И гул тревоги
Здесь мне незнаком.
Но сердцем я иду
В атаку с вами,
Оставив здесь
Мой добрый, мирный дом.
А там, в горах,
Затихло чье-то сердце,
И гул мотора
Захлебнулся вдруг.
И часть меня,
Друзья мои, поверьте,
Застыла там,
Где стих мотора звук.

Вы — часть меня
И в подвиге, и в песне.
И в каждом есть частица
От меня.
Вот почему
Шагает с вами вместе
Моя судьба
На линию огня.

Письмо из Афганистана

ЦЕНА НАГРАДЫ

ОНА лежала на ладони. Его награда.

— А вот орденская книжка, — произнес Сергей.

Раскрыл. Раньше видеть такие не приходилось. Поэтому прочитал все: «Сергей Александрович Наумович награжден орденом Красной Звезды...».

Подумал: сколько весу в ней? Об этом и спросил...

— Да, наверное, больше двух с половиной тонн, — Сергей улыбнулся.

Стало неловко: как спросил, так и ответили.

— Я серьезно...

— И я тоже... Только говорю не о весе медали. Две с половиной — это и цинки с патронами, и взрывчатое вещество, и выстрелы к гранатометам, и все такое прочее, что стреляет, взрывается, убивая и калеча людей. Все это мы нашли тогда и обезвредили в душманских складах...

Кажется, я его понял.

По виду начальства не определишь сразу: будут ругать или хвалить? Сергей Наумович думал, что похвалят. Как никак, а склады обнаружены, и все, что в них было, обезврежено. Значит, поводов для беспокойства нет и за хорошую работу можно рассчитывать на лавры. Хотя бы самые скромные...

— Что же вы, товарищ лейтенант, себе позволяете, — сказанного офицером Е. Бочаровым было достаточно, чтобы выбросить из головы мысль о лаврах. — Излишнее геройство нам ни к чему. Склад нужно было подрывать, а не ломиться в него сломя голову. Необоснованный риск: всякое могло случиться. Вам понятно?..

— Так точно!

— А если понятно, то учтите это на будущее, — тон старшего офицера становился мягче. —Вас нужно наградить за успешно выполненное задание и непременно наказать за риск...

Весь разговор с Е. Бочаровым вспомнил, придя в свою комнату. А ведь и правда: риску было предостаточно, больше положенного. Хотя кто измерял — сколько положено, а сколько нет? Всякий раз по-разному. А в этом случае все было оправданно: взрыв такого склада мог натворить что угодно. Да и старший группы тогда сказал: «Взрывать нельзя. Дувал жилой...».

Спокойно произнес он эти слова. Наумович понял: это не приказ. Скорее мысли вслух. А решение нужно принимать самому. И он его принял. Чувствовал — справится...

Вышли рано, чтобы за день сделать если не все, то как можно больше. Разделились на группы: у каждой свой участок. Работали где щупом, а где миноискателем. Упустить ничего нельзя. Промашка — и душманы позже используют спрятанное оружие.

— Здесь, в ущелье, на террасах, — проводник показал рукой.

«Что ж, здесь, так здесь», — подумал Наумович и повел подчиненных.

Угрюмость горного ущелья скрашивала зелень. Сколько труда вложено в землю, чтобы оживить ее, засеять, заставить приносить урожай. Сколько пота пролито! И все же, если верить сообщению, именно здесь что-то есть...

Щуп, как обычно, входил в землю. И вдруг уткнулся во что-то твердое. «Кажется нашел», — подумал Наумович. И еще раз — теперь чуть в сторону — повел щупом. То же самое.

— Миноискатель сюда...

Догадка оказалась верной: миноискатель подтвердил — под землей металл. Грунт снимали слой за слоем. И вскоре обнаружили больше двадцати цинков с патронами для крупнокалиберного пулемета.

Саперы пошли дальше. На другой террасе то же: умело замаскированный склад.

Усталость сказывалась. Хоть теперь и спускались вниз, но с утра исхожено немало. Ноги налились, будто свинцовые. Да еще это палящее солнце. Словно все хочет выжечь на земле, где и так мало что растет.

Прошли кишлак. Снова поиск. Возле одного из дувалов — справа — промоина от стока горных весенних вод. Глубока...

Наумович проверил возле дувала. Ничего. Спустился в вымоину. Там — свежая земля. Попробовал стены. В одной — камни.

— Здесь, должно быть, — голос сзади.

Оглянулся: проводник. И когда он спустился следом? Но не успел выразить свое удивление, как тот оказался впереди него и уперся руками в стенку. Кладка обрушилась, образовав проем: еще один подземный склад!

Проводник — не остановишь — словно только ветер перемен давно уже веет на земле Афганистана. Тянутся к народной власти люди, понимают ее правоту и то, что за ней будущее. Даже те, кто был в рядах мятежников, спускаются с гор, чтобы, искупив вину, строить новую жизнь. Все чаще оказывают такие люди помощь органам афганской безопасности. Мотивы могут быть разные, но цель у каждого одна — помочь молодой республике в ее нелегкой борьбе с врагами.

Вот и тогда пришел в ХАД один из бывших участников душманской банды, чтобы рассказать обо всем, что знал. А знал он немало: вызывался показать места, где спрятаны боеприпасы, оружие, взрывчатка...

Афганское командование обратилось за помощью к советским саперам. Так и была образована совместная группа по розыску складов в провинции Парван.

Наумович занимался всю жизнь, что искал склады, ринулся внутрь. Реакция сработала мгновенно:

— Стой! Назад! Заминировано! — Наумович схватил его за рукав, а про себя подумал: «И куда лезешь, дурья голова?..». Отстранив проводника, сам заглянул внутрь. Хоть и темно, но сложенные друг на друга ящики не заметить нельзя.

— Что там? — Наверху появился старший группы.

— Склад, ящики. Что еще — не знаю. — Наумович посмотрел на него, словно ждал совета: как дальше-то. Но старший молчал. Сдвинул брови: думает. Посмотрел по сторонам, выпрямился.

— Взрывать нельзя Дувал жилой...

Помолчали.

— Будем вытаскивать. Если нужно — разминируем.

Второй год службы, второй год офицерского становления. Отвечаешь не только за себя. И не только за тех, кто сейчас рядом, кто в твоем подчинении. Еще и за тех, кого нет именно здесь, кого, быть может, нельзя и в мыслях представить. А иначе — какой же ты командир, какой из тебя офицер — воспитатель и единоначальник.

За четыре года учебы в Каменец-Подольском высшем военно-инженерном командном училище курсант Сергей Наумович не раз себя спрашивал: каким стану офицером? Верил, что хорошим. Таким, о которых пишут и говорят. И пусть не героем, но из числа настоящих. Не только верил в это, но и готовился стать именно таким.

И здесь, в Афганистане, держался этого. Если уж вышел на свою тропу — пройди ее до конца.

Минута прошла. Решение принято. Нужно действовать.

— Сержант Нестерович...

— Я здесь, товарищ лейтенант.

— Пойдете со мной...

Осторожно — нет ли растяжек от мин — протиснулись в проем. Остановились. Но вот глаза привыкли к темноте. «Да, — подумал Сергей, — такой склад так просто душманы оставить не могли. Наверняка «сюрпризы» где-то есть..». И как бы в подтверждение мыслей голос сержанта Геннадия Нестеровича:

— Товарищ лейтенант, смотрите...

Поодаль, чуть присыпанные, установлены две фугасные мины. А от мин два шнура тянутся к выходу. Но все не видны: засыпаны.

— Что делать, товарищ лейтенант?..

Прикусил губу, посмотрел на сержанта:

— Да, надо что-то делать, — что тут еще можно было сказать?

Вытащил нож. Осторожно перерезал, почти перепилил шнуры. Кажется, нормально. И то ладненько...

Руками разгреб шнуры. На конце каждого — по пластине — замыкатели. Хитро: наступил — замкнул — взрыв, щупом проткнул — замкнул — взрыв...

Еще раз внимательно проверили, прощупали. И облегченно вздохнули: больше ничего нет.

Наверх из склада вытащили немало. Шесть мин со взрывателями, более восьмисот килограммов взрывчатки в фанерных ящиках, различные средства взрывания...

Высокий, худощавый, короткая стрижка, умный, чуть насмешливый взгляд, открытая улыбка— Сергей Наумович. Старший лейтенант, кавалер ордена Красной Звезды...

— В тот день это был последний склад?

— Да нет. Когда возвращались обратно, проходили мимо еще одного дувала. Проводник говорит: здесь где-то тоже должно быть. Посмотрели — две вырытых ямы. Уже унесли все. А сержант Александр Листунов проверил щупом: стучит. Разгребли землю — что-то ребристое. И в другой то же самое. Так нашли еще двенадцать реактивных снарядов...

— Ясно... Еще вопрос: наградили Красной Звездой, а наказали-то как?

— Не наказали. Просто дали понять, что рисковать нужно с умом. Я понял...

Риск... Тонны обнаруженных боеприпасов... Нервы, как струна. Это все — цена награды.

В. ОЛЬШАНСКИЙ,
старший лейтенант.

ПРЕМЬЕРЫ НЕДЕЛИ

Концерты

Дворец дружбы народов СССР имени В. И. Ленина. 16 — 20 февраля (в 19.30) и 21—22 февраля (в 15.00 и 19.30) — большая эстрадная программа «Ритмы молодости». В ней принимают участие несколько коллективов: эстрадный ансамбль «Лайма», ритм-балет «Рецитал», группа «Круг» и лауреат премии Ленинского комсомола Азербайджана Сархан Сархан.

Дома культуры

«Чаштепа». 22 февраля. В **18.00** состоится тематический вечер, посвященный 70-летию Великого Октября «Край, озаренный Октябрем».

Имени А. Навои. 22 февраля. В **17.00** — вечер, посвященный Дню Советской Армии и Военно-Морского Флота.

Имени А. Кадыри. 22 февраля. В **17.00** — тематический вечер с концертной программой «Дорогой мужества, подвигов, побед».

Кино

С 16 по 22 февраля на экранах кинотеатров будут демонстрироваться новые художественные и документальные ленты.

«Верую в любовь». Фильм снят на киностудии «Мосфильм» по сценарию С. Шелестова, режиссер Е. Михайлов. Это предложение биографии «наших» героев, знакомых нам по пьесе К. Симонова «Парень из нашего города» и одноименному фильму. И снова на экране вы увидите Лидию Смирнову и Николая Крючкова. В картине занята также большая творческая группа артистов.

Фильм «Верую в любовь» вы сможете посмотреть в кинотеатрах имени Сабира Рахимова, «Янгиабад». 16 —17 февраля — во Дворце культуры текстильщиков.

На киностудии «Беларусьфильм» снята новая картина «Полет в страну чудес». Автор сценария В. Голованов, режиссер В. Бычков, оператор Б. Олифер. Работа выполнена по мотивам фантастической повести-сказки Э. Скобелева «Приключения Арбузика и Бебешки». В стране чудес вас ожидают самые неожиданные вещи и встречи с известными артистами кино — С. Садальским, Г. Милляром и другими исполнителями.

Фильм 21—22 февраля будет демонстрироваться в кинотеатре имени Хамзы.



НА СНИМКЕ: кадр из фильма «Полет в страну чудес».

Дом кинематографистов

19 февраля. В **19.00** состоится премьера нового цветного художественного фильма «Атака» производства киностудии имени Горького. Режиссер И. Николаев. В основе сюжета лежит повесть В. Возовикова «Сын отца своего», о буднях воинов-туркестанцев. Герой картины — выпускник Ташкентского танкового училища имени маршала бронетанковых войск Рыбалко.

В гостях у зрителей будут постановщик фильма Игорь Иосифович Николаев, исполнители главных ролей Светлана Коновалова и заслуженный артист Узбекской ССР, актер театра имени М. Горького Валерий Цветков.

Телевидение

16 февраля. В **19.10** — премьера телевизионного документального фильма «Афганистан: путь к примирению». Курс на национальное примирение встретил полную поддержку всего миролюбивого населения Афганистана. Уже за короткое время осуществления программы примирения на родину возвратилось более 20 тысяч афганцев.

18 февраля. В **17.15** — премьера научно-популярного фильма «Живая пустыня». В **20.10** — премьера телевизионного документального фильма «Предупреждение». Он рассказывает о событиях, происшедших на Чернобыльской АЭС, о мерах по ликвидации аварии, той огромной помощи, которую внесла в ликвидацию аварии вся наша страна. В **22.05** — интересная передача «Встреча по вашей просьбе». В ней пойдет разговор о творчестве народного артиста СССР Кирилла Лаврова.

УзТВ. В 21.05 — премьера документальной ленты «Узбектелефильма» — «Доктор Гелиос». Он — о здравнице нашего края —санатории «Ситораи Мохи-Хоса». Сюда приезжают лечиться люди со всей страны.

19 февраля. В **20.15** — премьера телевизионного художественного фильма «Он, она и дети». Фильм создан на Рижской киностудии в прошлом году. Авторы сценария — Р. Фурман, О. Колесников. Режиссеры — О. Розенберг, О. Дункерс. В ролях известные актеры В. Соломин и Л. Озолиня. По II программе ЦТ в **21.15** состоится премьера документального фильма «С думой о хлебе», снятого узбекскими кинематографистами.

20 февраля. В **19.25** — премьера документального фильма «Несколько интервью по профсоюзным вопросам». В **20.25** — премьера художественного фильма «При открытых дверях». Режиссер — Э. Ясан. Сценарий В. Азерникова. Эта лента из современной жизни, в которую вторгается... социолог. В ролях: В. Михайлов, Т. Васильева, В. Ивченко. Вторую серию вы сможете посмотреть в **22.05.**

21 февраля. В **11.30** впервые на экране ЦТ фильм «Битва за Москву». Фильм первый называется «Агрессия». Кинематографисты страны — «Мосфильм» сняли его совместно с коллегами «Баррандов-фильма» из Чехословакии.

УзТВ. В **22.05** — концерт для делегатов XXIII съезда ЛКСМ Узбекистана. Он будет передаваться в записи по трансляции из Дворца дружбы народов СССР имени В. И. Ленина. В нем примут участие молодые мастера искусств.

22 февраля. В **15.30** — «Битва за Москву». Фильм второй называется «Тайфун». В **20.10** — впервые на экране ЦТ художественный фильм «Прыжок», снятый на киностудии имени А. Довженко. В ролях: Р. Нахапетов, Р. Янковский, А. Ливанов, С. Немоляева, А. Лазарев.

УзТВ. В **18.30.** К 70-летию Великого Октября передача «Пой, пляши от души» —телевизионный фестиваль коллективов детской художественной самодеятельности ККАССР и областей республики. В **22.05**— впервые на телевизионном экране художественный фильм «День командира дивизии».

Цирк

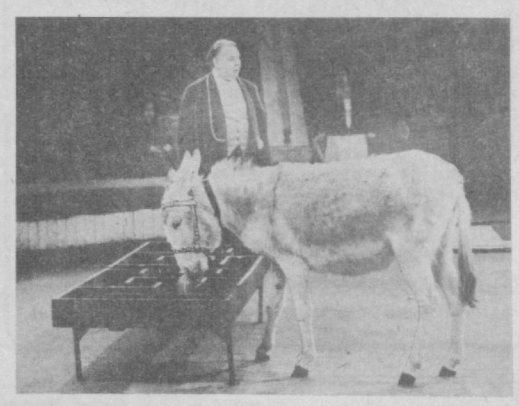

Большую и разнообразную программу демонстрируют ташкентцам московские артисты цирка. Зрители рукоплещут мастерству одного из старейших дрессировщиков Михаила Симонова, привезшего смешанную группу животных, а также искусству воздушных акробатов, жонглеров, артистов оригинального жанра, клоунов.

НА СНИМКЕ: фрагменты новой цирковой программы.

Фото Ф. Курбанбаева. Фотохроника УзТАГ.

Пушкин и шахматы

«Благодарю, душа моя...»



Любители шахмат могут гордиться тем, что А. С. Пушкин на протяжении всей своей жизни любил и высоко ценил шахматное искусство.

Шахматы доставляли ему глубокое удовлетворение. Пушкин серьезно интересовался шахматами, изучал лучшие шахматные руководства своего времени. В его библиотеке имелись учебники выдающегося французского шахматиста Франсуа Андре, Даникан Филидора, первого русского шахматного мастера Александра Дмитриевича Петрова. Последний был подарен поэту с дарственной надписью: «Милостивому государю Александру Сергеевичу Пушкину в знак истинного уважения от издателей». Имеются сведения, что накануне трагического поединка с Дантесом Пушкин сыграл последнюю в своей жизни шахматную партию.

Пушкин был первым великим русским писателем, так высоко возвысившим шахматное искусство. Свое понимание огромной культурно-воспитательной ценности шахмат он выразил в письме жене, Наталье Николаевне, от 30 сентября 1832 года: «Благодарю, душа моя, за то, что в шахматы учишься. Это непременно нужно во всяком благоустроенном семействе. — Докажу после». Кстати, Наталья Николаевна была одной из лучших шахматисток Петербурга.

Шахматы нашли свое место и в произведениях Пушкина. В романе «Евгений Онегин» в четвертой главе (26-я строфа) поэт свел за шахматной доской Ольгу и Ленского.

Уединясь от всех далеко,
Они над шахматной доской.
На стол облокотясь, порой
Сидят, задумавшись глубоко,
И Ленский пешкою ладью
Берет в рассеянье свою.

Эта онегинская строфа и навеяла известному русскому шахматисту Илье Степановичу Шумову мысль сочинить несколько партий, игранных якобы между Ленским и Ольгой, которые были опубликованы в 1870 году в журнале «Всемирная иллюстрация».

Предлагаем нашим читателям познакомиться с одной из шуточных сценок, «разыгравшихся» в очередной партии между Ольгой и Ленским.

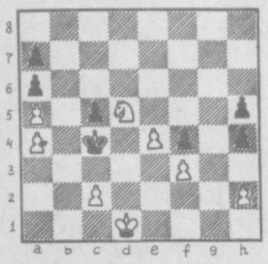

«Конец партии между Ольгой и Ленским».

Э. ИЛЬЯЗОВ.

НА СНИМКЕ: Ольга и Ленский за шахматной доской.

Рисунок Н. Соколова.

Плавание. Чемпионат СССР

В очном споре



В субботу в московском бассейне спорткомплекса «Олимпийский» финишировали зимний чемпионат СССР и международные соревнования. Пловцы Советского Союза и гости из 10 стран оспаривали звание сильнейших в этих, шедших параллельно, турнирах.

Программа соревнований, как и год назад, была шире «классической», принятой на мировых первенствах и Олимпиадах. Добавились дистанции 50 м брассом, баттерфляем и на спине, 800 м вольным стилем у мужчин, 1.500 м у женщин и эстафета 4×50 м вольным стилем.

Было еще одно новшество: золотые медали чемпионата вручались только тем победителям, чей результат оказывался не хуже 25-го в списках сильнейших пловцов мира 1986 г. (согласно данным ФИНА — Международной федерации плавания — на 1 января 1987 г.). Если время пловца было хуже, ему присваивалось звание победителя чемпионата и вручался жетон.

Главной надеждой наставников команды Узбекистана был заслуженный мастер спорта С. Заболотнов. В прошлом году Сергей победил на суперспринтерской дистанции, в финалах на 100 и 200 м. На сей раз в суперспринте в числе соперников ташкентца были рекордсмен мира И. Полянский (РСФСР) и достаточно известный пловец из ФРГ Х. Райх. Занявший третье место россиянин проплыл дистанцию за 27,07 (прошлогодний результат Заболотнова — 27,16). Райх «разогнался» еще быстрее — 27,00. Что же Заболотнов? Сергей «разменял» 27 секунд — 26,95.

Сегодня олимпийский статус в суперспринте (решением ФИНА он вступил в силу 15 февраля нынешнего года) получили пловцы вольного стиля. Все идет к тому, что олимпийское признание получат и остальные. Кто знает, возможно, ташкентец скажет свое веское слово «официальным языком» на этой дистанции. Во всяком случае, порукой тому — стабильность Сергея.

К сожалению, остальные узбекистанцы своих поклонников не порадовали. В списках победителей и призеров (без учета последнего дня чемпионата) Заболотнов оставался единственным представителем нашей республики...

А. ОСИПОВ.

НА СНИМКЕ: С. Заболотнов.

Зам. редактора
С. Б. ЯКУБОВ.

ТЕАТР

17 ФЕВРАЛЯ

ГОСУДАРСТВЕННЫЙ АКАДЕМИЧЕСКИЙ БОЛЬШОЙ ТЕАТР ОПЕРЫ И БАЛЕТА УЗБЕКСКОЙ ССР им. А. НАВОИ — в 19.00 **Риголетто.**

ГОСУДАРСТВЕННЫЙ УЗБЕКСКИЙ АКАДЕМИЧЕСКИЙ ТЕАТР ДРАМЫ им. ХАМЗЫ — в 19.00 **Зеркало.**

ГОСУДАРСТВЕННЫЙ РУССКИЙ АКАДЕМИЧЕСКИЙ ТЕАТР ДРАМЫ им. М. ГОРЬКОГО — в 19.00 **Полет над гнездом кукушки.**

ГОСУДАРСТВЕННЫЙ ТЕАТР ОПЕРЕТТЫ — в 19.30 премьера **Ограбление в полночь.**

ДВОРЕЦ ДРУЖБЫ НАРОДОВ СССР им. В. И. ЛЕНИНА — в 19.30 **большая эстрадная программа «Ритмы молодости».**

КИНО

16 ФЕВРАЛЯ

Художественные фильмы:

«ХОРОШО СИДИМ» — **Чайка** (18, 19.45, 21.15). Телефон 77-06-20; **им. Лисунова** (по нечетным). Телефон 96-34-02.

«НОВЫЕ АМАЗОНКИ» — **Москва** (по нечетным, последний в 20.40). Телефон 33-05-01; **Ватан** (по четным, последний в 21.30).

«ЖЕРТВА ОБМАНА» — **им. К. Ярматова** (17, 20.00); **Нукус** (18.30, 20.45). Телефон 46-70-69.

«ВСЕ ПРОТИВ ОДНОГО» — **Казахстан** (каждый час). Телефон 35-24-92.

«ГЛОРИЯ» — **30 лет ВЛКСМ** (по четным).

«КАК ТРИ МУШКЕТЕРА» — **Тинчлик** (18.30, 21.00).

«ПРОСТИ» — **им. 25-летия УзССР** (по нечетным).

«ОТКРОЙТЕ, ПОЛИЦИЯ» — **Дружба** (каждый час).

«КОРОНА РОССИЙСКОЙ ИМПЕРИИ, ИЛИ СНОВА НЕУЛОВИМЫЕ» — **Искра** (17.15, 20.00). Телефон 39-14-59.

«ЧЕЛОВЕК СО ЗВЕЗДЫ» — **Восток** (по четным); **им. 50-летия Ташсовета** (по четным, последний в 21.30). Телефон 78-47-25.

17 ФЕВРАЛЯ

Художественные фильмы:

«ХОРОШО СИДИМ!» — **Чайка** (11, 12.45, 14.30, 16.15, 18, 19.45; 21.15). Телефон 77-06-20; **им. Лисунова** (по нечетным). Телефон 96-34-02.

«НОВЫЕ АМАЗОНКИ» — **Москва** (по нечетным, последний в 20.40). Телефон 33-05-01; **Ватан** (по четным, последний в 21.30).

«ЖЕРТВА ОБМАНА» — **им. К. Ярматова** (11, 14, 17, 20.00); **Нукус** (11, 13.30, 16, 18.30; 20.45). Телефон 46-70-69.

«ВСЕ ПРОТИВ ОДНОГО» — **Казахстан** (каждый час). Телефон 35-24-92.

«ГЛОРИЯ» — **30 лет ВЛКСМ** (по четным).

«КАК ТРИ МУШКЕТЕРА» — **Тинчлик** (11, 13.30, 16, 18.30, 21.00).

«ПРОСТИ» — **им. 25-летия УзССР** (по нечетным).

«ОТКРОЙТЕ, ПОЛИЦИЯ» — **Дружба** (каждый час).

«КОРОНА РОССИЙСКОЙ ИМПЕРИИ, ИЛИ СНОВА НЕУЛОВИМЫЕ» — **Искра** (12, 14.30, 17.15, 20.00). Телефон 39-14-59.

«ЧЕЛОВЕК СО ЗВЕЗДЫ» — **Восток** (по четным); **им. 50-летия Ташсовета** (по четным, последний в 21.30). Телефон 78-47-25.

ЦИРК

16 и 17 ФЕВРАЛЯ

в 19.30

новая программа: на арене — смешанная группа хищников под руководством М. Симонова; психологические опыты С. Чарикова.

реклама ○○○ объявления ○○○ реклама ○○○ объявления

В ПОДАРОК — СОРОЧКА

Выбирая к празднику подарок мужчине, обратите внимание на модные мужские сорочки с остроугольными или круглыми воротниками контрастного цвета или в тон костюма. Сшиты они из легких тканей, имеют относительно свободную форму.

ТАКИЕ СОРОЧКИ — МОДНЫХ ФАСОНОВ, РАЗНЫХ РАЗМЕРОВ — МОЖНО КУПИТЬ В МАГАЗИНАХ ТАШТЕКСТИЛЬШВЕЙТОРГА.

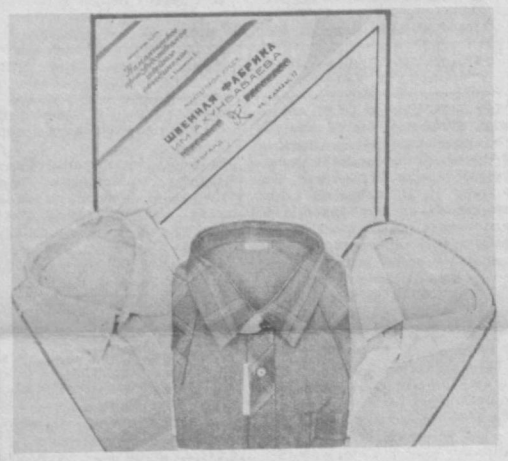

Таштекстильшвейторг (телефон 78-72-42).

ВЕСНА НЕ ЗА ГОРАМИ

И ПОРА ПОЗАБОТИТЬСЯ О ВЕСЕННЕМ КОСТЮМЕ.

ГЛАВНЫЙ УНИВЕРСАЛЬНЫЙ МАГАЗИН
ПРЕДЛАГАЕТ
МУЖЧИНАМ К ВЕСНЕ КОСТЮМЫ

отечественного производства и импортные различных моделей и цветов.

Размеры — от 44-го по 62-й.



ГУМ (телефон 42-27-39).

ПРИГЛАШАЕТ НОВЫЙ МАГАЗИН,
КОТОРЫЙ ОТКРЫЛСЯ НЕДАВНО
НА МАССИВЕ СЕРГЕЛИ-1.

В светлом просторном зале торговой площадью 180 кв. м расположились секции по продаже гастрономических, кондитерских, бакалейных, молочных и хлебобулочных изделий, а также прохладительных напитков.

Магазин № 19 работает с 8 до 20.00, перерыв — с 13 до 14.00, без выходных дней.

Транспорт — автобусы: 40 «э», 75; троллейбус 19, остановка «Массив Сергели-1»).

Сергелийский райпищеторг (телефон 58-36-29).

Узбекское рекламное агентство
В/О «Союзторгреклама»
(телефон 45-37-27).

ГОСКОМТРУД УзССР

Бюро по трудоустройству населения

ПРИГЛАШАЕТ НА РАБОТУ НА ПРОМЫШЛЕННЫЕ ПРЕДПРИЯТИЯ ЧИЛАНЗАРСКОГО РАЙОНА:

фрезеровщиков, маляров.

НА ТАШКЕНТСКУЮ ПАРФЮМЕРНО - КОСМЕТИЧЕСКУЮ ФАБРИКУ:

оформителей готовой продукции, **сшивальщиц** на проволоко - швейной машине, **изготовителей препарата «Локон».**

В ОРГАНИЗАЦИИ ХАМЗИНСКОГО РАЙОНА:

старшего кладовщика, кладовщиков.

В СТРОИТЕЛЬНЫЕ ОРГАНИЗАЦИИ СЕРГЕЛИЙСКОГО РАЙОНА:

плотников, электросварщиков, монтажников, каменщиков.

В ТИПОГРАФИЮ ОКТЯБРЬСКОГО РАЙОНА:

наборщиков ручного набора, **резчика, мастера цеха.**

ОБРАЩАТЬСЯ ПО АДРЕСАМ:

Центральный пункт — ул. Пролетарская, 4.
Ленинский пункт — ул. Т. Шевченко, 64.
Октябрьский пункт — ул. У. Юсупова, 3.
Чиланзарский пункт — квартал 2, дом 3.
Хамзинский пункт — ул. Хасановой, 10.
Куйбышевский пункт — ул. К. Маркса, 59.
Кировский пункт — ул. Энгельса, 48.
С.-Рахимовский пункт — ул. Карасарайская, 270.
А.-Икрамовский пункт — ул. Фархадская, 21.
Фрунзенский пункт — ул. Ш. Руставели, 87.
Сергелийский пункт — Спутник, квартал 2, дом 69.

ТАШКЕНТСКИЙ ПОЛИТЕХНИКУМ им. А. АБДУРАХМАНОВА ОБЪЯВЛЯЕТ ПРИЕМ

НА 3-МЕСЯЧНЫЕ ПЛАТНЫЕ ПОДГОТОВИТЕЛЬНЫЕ КУРСЫ

для поступления в 1987 году

НА ДНЕВНОЕ, ВЕЧЕРНЕЕ И ЗАОЧНОЕ ОТДЕЛЕНИЯ

ПО СПЕЦИАЛЬНОСТЯМ: **технология швейного производства, планирование легкой промышленности, технология изделий из кожи, технология кожи, оборудование швейных предприятий, оборудование обувных, кожевенных и меховых предприятий, технология трикотажного производства, моделирование и конструирование одежды, моделирование обуви и художественное оформление кожи, хлопкопрядильное производство, ткацкое производство.**

Занятия проводятся по математике, родному языку и литературе, рисованию — для поступающих на специальности моделирование и конструирование одежды, моделирование обуви и художественное оформление кожи.

Занятия —без отрыва от производства на узбекском и русском языках.

Принимаются лица с 8 — 10 — 11-классным образованием, а также учащихся 8—10-х классов дневных школ.

Начало занятий — 1 марта.

Обращаться по адресу: г. Ташкент, ул. Пролетарская, 26, комната 5, с 16 до 21.00. Телефоны: 33-36-21, 33-40-89.

Госкомитет по профтехобразованию Узбекской ССР
Ташгоруправление по профтехобразованию
СРЕДНЕЕ ПРОФЕССИОНАЛЬНО-ТЕХНИЧЕСКОЕ УЧИЛИЩЕ № 8
ПРИГЛАШАЕТ НА УЧЕБУ ЮНОШЕЙ И ДЕВУШЕК

с 8- и 10-классным образованием. Срок обучения с 8-классным образованием — 3 года.

Учащиеся, принятые на 3-годичный срок обучения, обеспечиваются питанием, одеждой и спецодеждой. После окончания получают аттестат о среднем образовании одновременно с профессией. Учащиеся с 10-классным образованием обучаются 8 месяцев и обеспечиваются стипендией в размере 65 руб. в месяц.

Все учащиеся в период производственной практики получают 50 процентов заработной платы. Срок обучения в училище засчитывается в трудовой стаж.

Училище готовит высококвалифицированных специалистов для авиационной промышленности по специальностям:

слесари-сборщики летательных аппаратов, наладчики станков с числовым программным управлением, операторы станков с числовым программным управлением, токари, фрезеровщики, слесари механосборочных работ, слесари-ремонтники промышленного оборудования, станочники широкого профиля.

Также принимаются юноши с образованием 10 классов, отслужившие срочную военную службу, **по специальности фрезеровщик.**

Срок обучения — 6 месяцев.

Начало занятий — 1 марта.

В училище работают спортивные секции бокса, вольной и классической борьбы, футбола, волейбола, самбо, дзюдо. Имеются кружки художественной самодеятельности, авиамодельный кружок.

Иногородние не принимаются.

Для поступления в училище необходимы следующие документы: свидетельства: о рождении, об образовании; справки: с места жительства, с места работы родителей, медицинская (форма № 286); характеристика из школы, автобиография, 8 фотокарточек (3×4 см и 4×5 см).

Адрес: г. Ташкент, ул. У. Юсупова, проезд Авиационный, 10 (автобусы: 44, 48, 185, 97; троллейбус 10; трамваи: 10, 23, 27, остановка «Гостиница «Ленинград»). Телефон 41-75-54.

МУЗЕЙ КИНОИСКУССТВА УЗБЕКИСТАНА ПРИНИМАЕТ

от деятелей киноискусства и их семей, от любителей кино

документы, эскизы, вещи, редкие фотографии, киносъемочную аппаратуру, киноплакаты прошлых лет и другие материалы из истории Узбекского кино.

Отдельные редкие и ценные вещи могут быть куплены музеем.

Наш адрес: г. Ташкент, ул. Узбекистанская, 98. Республиканский Дом кино. Телефоны: 45-89-76, 45-81-61.

УПРАВЛЕНИЕ МЕХАНИЗАЦИИ № 54 ТРЕСТА «СТРОЙМЕХАНИЗАЦИЯ» Главташкентстроя

ОБЪЯВЛЯЕТ ПРИЕМ НА КУРСЫ

машинистов башенных кранов с отрывом от производства.

Стипендия — 75 руб. в месяц.

Принимаются юноши, отслужившие в рядах Советской Армии, девушки — с 18 лет, с 10-классным образованием.

Занятия проводятся на русском языке.

Срок обучения — 4,5 месяца.

Начало занятий — по мере укомплектования группы.

Одинокие обеспечиваются общежитием и пропиской в г. Ташкенте.

Обращаться по адресу: г. Ташкент, п/о 96, ул. Г. Гуляма, 6. Учебно-курсовой комбинат Главташкентстроя (трамваи: 4, 9, 11; автобусы: 13, 29, 34, 70, 77, остановка «Площадь Актепа»).

ЛЕНИНСКИЙ СПОРТИВНО-ТЕХНИЧЕСКИЙ КЛУБ ДОСААФ

ОБЪЯВЛЯЕТ ПРИЕМ НА КУРСЫ

ДНЕВНОГО И ВЕЧЕРНЕГО ОБУЧЕНИЯ:

по подготовке водителей III класса категории «ВС». Срок обучения — 5 месяцев, срок вечернего обучения — 6,5 месяца;

водителей мотоцикла категории «А». Срок обучения — 2,5 месяца;

радиотелемастеров по ремонту радиоаппаратуры и телевизоров черно-белого изображения. Срок обучения — 7 месяцев.

Адрес: г. Ташкент, ул. Октябрьской революции, 21 (трамваи: 1, 5, 26, остановка «Ул. Октябрьской революции»).

К СВЕДЕНИЮ РУКОВОДИТЕЛЕЙ ОРГАНИЗАЦИЙ И ПРЕДПРИЯТИЙ!

ТАШКЕНТСКИЙ ТЕКСТИЛЬНЫЙ КОМБИНАТ

РЕАЛИЗУЕТ

в неограниченном количестве

ТЕХНИЧЕСКИЕ САЛФЕТКИ

по ценам 0-43 и 0-22 коп. за штуку (по безналичному расчету).

Обращаться: 700022, г. Ташкент, ул. Ивановских ткачей, 6. Телефоны: 53-20-31, 53-23-31.

УЗБЕККОНЦЕРТ

ДВОРЕЦ ДРУЖБЫ НАРОДОВ СССР
им. В. И. ЛЕНИНА

17, 18, 19 февраля в 19.30;

21 февраля в 15.00 и 19.30;

22 февраля в 12, 16.00 и 19.30.

БОЛЬШАЯ ЭСТРАДНАЯ ПРОГРАММА
«РИТМЫ МОЛОДОСТИ»

Участвуют:

лауреат премии Ленинского комсомола Азербайджана, автор и исполнитель

САРХАН САРХАН.

Эстрадный ансамбль «ЛАЙМА».
Художественный руководитель **Лайма ВАЙКУЛЕ.**

РИТМ-БАЛЕТ «РЕЦИТАЛ».
Художественный руководитель — **Григорий ЗАХАРОВ.**

ГРУППА «КРУГ».
Художественный руководитель —

Михаил ФАЙНЗИЛЬБЕРГ.

Программу ведет **Владимир Халемский.**
Режиссер-постановщик — **Анатолий Спивак.**
Директор программы — **Александр Федоров.**
Билеты продаются в кассах дворца с 14.00.

Принимаются заявки на коллективные посещения.

К СВЕДЕНИЮ ГРАЖДАН!

В связи со строительством подземного пешеходного перехода у Алайского рынка и закрытием движения автотранспорта по улице Энгельса

движение автобусных маршрутов временно,

С 17 ФЕВРАЛЯ ПО 30 ОКТЯБРЯ 1987 ГОДА, БУДЕТ ОРГАНИЗОВАНО:

автобусные маршруты №№ 9, 19, 156, 165, 169 от ул. Энгельса будут следовать по проспектам 50 лет УзССР, Ленина, ул. Навои, Энгельса, Коммунистическому до автостанции «Коммунистическая»; в обратном направлении — от ул. Кирова по ул. Сулеймановой, проспектам Ленина, 50 лет УзССР, ул. Энгельса и далее по маршрутам;

автобусные маршруты №№ 26, 51, 92 — от ул. Энгельса в оба направления по проспектам: 50 лет УзССР, Ленина, ул. Энгельса и далее по маршрутам;

автобусные маршруты №№ 60 «э», 67 «э» — от ул. Энгельса по проспектам 50 лет УзССР, Ленина, ул. Ленинградской, до сквера Революции и далее по маршрутам. В обратном направлении — от сквера Революции по ул. Энгельса, Навои, проспектам Ленина, 50 лет УзССР, ул. Энгельса и далее по маршрутам;

автобусный маршрут № 10 «э» — от проспекта Ленина в оба направления по ул. Навои, 1 Мая и далее по маршрутам;

автобусный маршрут № 72 «э» и маршрутное такси № 17 — от ул. Энгельса в оба направления по проспектам 50 лет УзССР, Ленина, ул. Навои, 1 Мая и далее по маршрутам;

автобусный маршрут № 91 «э» — от ул. Энгельса в оба направления по проспектам 50 лет УзССР, Ленина, ул. Энгельса, Сулеймановой, ул. Навои и далее по маршруту;

маршрутные такси №№ 10, 26, 16, 153 — от автостанции «Метро—ст. «Площадь им. В. И. Ленина» по улицам Ленина, Сулеймановой, проспектам Ленина, 50 лет УзССР, ул. Энгельса и далее по маршрутам. В обратном направлении — от проспекта Ленина по ул. Ленинградской, Ленина до автостанции «Метро — ст. «Площадь им. В. И. Ленина».

Трест «Гордорстройремонт» (телефон 56-60-08).
Управление по координации движения пассажирского транспорта при Ташгорисполкоме (телефон 34-62-14).

В ПОМЕЩЕНИИ ТАШКЕНТСКОГО САЛОНА «ПРИБОРЫ» СОСТОЯТСЯ СЕМИНАРЫ

17 февраля в 10.00

НА ТЕМУ **«ГИГРОМЕТРЫ И ИХ ПРИМЕНЕНИЕ В ОТРАСЛЯХ НАРОДНОГО ХОЗЯЙСТВА. ЛАБОРАТОРНЫЕ И ПРОМЫШЛЕННЫЕ АНАЛИЗАТОРЫ ЖИДКОСТИ».**

Докладчик — представитель тбилисского НПО «Аналитприбор».

26 февраля в 10.00

НА ТЕМУ **«СОСТОЯНИЕ И ПЕРСПЕКТИВЫ РАЗВИТИЯ ИЗМЕРИТЕЛЬНО-ИНФОРМАЦИОННОЙ СИСТЕМЫ И ИЗМЕРИТЕЛЬНО-ВЫЧИСЛИТЕЛЬНЫХ КОМПЛЕКСОВ. АНАЛОГОВЫЕ ЭЛЕКТРОИЗМЕРИТЕЛЬНЫЕ СРЕДСТВА И ПЕРСПЕКТИВЫ ИХ РАЗВИТИЯ В ОТРАСЛИ. ЦИФРОВЫЕ ПРИБОРЫ И СИСТЕМЫ. ПРИБОРЫ ИЗМЕРЕНИЯ СОПРОТИВЛЕНИЯ. МЕРЫ ЭЛЕКТРОДВИЖУЩИХ СИЛ».**

Докладчики — представители производственного объединения «Микроприбор» г. Львова и Ленинградского всесоюзного научно-исследовательского института электроизмерительных приборов.

Приглашаются все заинтересованные специалисты.

Наш адрес: г. Ташкент, ул. Г. Гуляма, 2 (трамваи: 4, 9, 11; автобусы: 13, 29, 70, 77, остановка «Площадь Актепа»). Телефоны для справок: 78-02-38, 78-40-43, 78-02-49.

К СВЕДЕНИЮ РУКОВОДИТЕЛЕЙ ОРГАНИЗАЦИЙ И ПРЕДПРИЯТИЙ!

РЕМОНТНО-СТРОИТЕЛЬНОЕ УПРАВЛЕНИЕ-4 треста «Узстройремонт» Минпромстройматериалов Узбекской ССР ЛИКВИДИРУЕТСЯ.

Претензии принимаются **до 1 марта** 1987 г. по адресу: 700059, г. Ташкент, ул. Ш. Руставели, 2-й проезд, дом 2.

К СВЕДЕНИЮ ПОКУПАТЕЛЕЙ!

В целях более полного удовлетворения населения на товары хозяйственного обихода

в феврале
МАГАЗИНЫ ТАШХОЗТОРГА
работают без выходных дней.

УТЕРЯННУЮ

печать для путевых листов, выданную автобусному парку № 4 «Главташпассавторанса»,

СЧИТАТЬ НЕДЕЙСТВИТЕЛЬНОЙ.

Вечерний Ташкент

Орган Ташкентского горкома Компартии Узбекистана и городского Совета народных депутатов.
Ордена Трудового Красного Знамени типография Издательства ЦК Компартии Узбекистана, г. Ташкент.

Адрес редакции:
700083 Ташкент,
ул. Ленинградская, 32.

ТЕЛЕФОНЫ ОТДЕЛОВ: партийной жизни и пропаганды — 32-57-83; советского строительства и народного контроля — 32-53-38; промышленности, транспорта и связи — 33-08-74; городского хозяйства, торговли и быта — 32-56-83; капитального строительства — 32-55-83; науки и учебных заведений — 33-45-84; военно-патриотического воспитания, физкультуры и спорта — 32-55-32; культуры — 32-56-80; информации — 32-53-78; писем и массовой работы — 33-29-70; иллюстраций — 32-55-37; общественной редакции — 33-99-42, 32-53-66; рекламное приложение «Ташкентская неделя» — 32-56-84; объявлений — 33-81-42.

Р. 11525. Газета выходит 300 раз в году. Тираж 140.462. Индекс — 64691. В. 2356. 1, 2, 3, 4, 5, 6, 7, 8, 9, 10, 11, 12