Вечерний Ташкент

Пролетарии всех стран, соединяйтесь!

Орган Ташкентского горкома Компартии Узбекистана и городского Совета народных депутатов

ГАЗЕТА ВЫХОДИТ С 1 ИЮЛЯ 1966 ГОДА | № 43 (6.234) | Понедельник, 23 февраля 1987 года | Цена 3 коп.

РЕШЕНИЯ XXVII СЪЕЗДА КПСС — ВЫПОЛНИМ!

XX съезду ВЛКСМ — 20 ударных недель!

Качеству — главное внимание

В комсомольско-молодежных коллективах треста «Отделстрой» Главташкентстроя началась тринадцатая ударная неделя. Она посвящена XIII съезду комсомолии страны.

— В дни ударной предсъездовской вахты, — говорит заместитель секретаря комитета комсомола треста плотник Александр Капров, — заметно повысилась трудовая и общественная активность юношей и девушек в строительных управлениях №№ 11, 24, 28, 31, 34, на комбинате стройматериалов.

Комитет комсомола, подводя итоги трудового соперничества между молодежными коллективами треста за январь, признал победителем в соревновании комсомольско - молодежную бригаду, которую возглавляет Юлдаш Мамадалиев. Этот коллектив так же хорошо работает в феврале. Отменным качеством отделочных работ, высокой производственной дисциплиной отличились и молодежные бригады, где вожаками Анвар Газизов (стройуправление № 11) и Павел Савчук (стройуправление № 28).

Однако есть своя закономерность в том, что лидером в соревновании названа именно бригада Ю. Мамадалиева. Этому коллективу поручен важный объект — дано задание завершить плотницко-столярные работы в общежитии завода «Компрессор».

Отмечает групкомсорг Баходыр Абдусаматов: «Достигнута наивысшая производительность труда — 146 процентов. Это позволило выполнить работы в объеме 12,5 тысячи рублей. Кроме того, за месяц сэкономлено материалов и электроэнергии более чем на двадцать рублей. Таким образом девиз пятилетки: «Производительность, качество и экономия» нашел свое конкретное выражение в трудовой деятельности бригады. Сказались меры по перестройке».

В чем ее суть? Члены совета бригады перед тем, как приступить к работам, тщательно изучили производственные особенности нового объекта, разделились на звенья. Добились своевременного подвоза материалов и инструмента. Вечером, по завершении смены, стали подводить итоги, тщательно анализировать объем работы на следующий день, причем они предусматривают опережение графика работ, уточняют детали организации труда. Упор сделан на индивидуальное мастерство (чтобы не было «доводок» и переделок), высокую трудовую и технологическую дисциплину. Каждую минуту — в дело. И еще: исполнение задания — дело индивидуальное, контроль за качеством — коллективный.

Это тоже подтянуло. Высокую выработку и старание при выполнении дневного задания проявляют молодые плотники Рашид Джаббаров, Акбар Рихсиев, Абдукасым Султанов.

А тон в соревновании задал сам бригадир. Юлдаш, имея тринадцатилетний стаж работы, стал плотником-наставником — знает «тонкости» дела, умеет передать прогрессивные приемы труда молодым рабочим. За его плечами — опыт и знания, он имеет специальное средне-техническое образование. Он — депутат Фрунзенского райсовета народных депутатов, награжден знаком ЦК ВЛКСМ «Молодой гвардеец пятилетки».

Это по его совету четверо комсомольцев бригады поступили на заочно-вечерние отделения вузов и техникумов.

Коллектив в год XX съезда ВЛКСМ, 70-летия Великого Октября вступил в борьбу за право именоваться «Бригада коммунистического труда».

М. АВЕРИН.

НАША СПРАВКА. Курс комсомола на расширение участия в хозяйственном, государственном и культурном строительстве, дальнейшее развитие самодеятельности комсомольцев, широких масс молодежи получил одобрение в решениях XIII съезда ВЛКСМ, проходившего 15—18 апреля 1958 года.

На съезде были внесены дополнения и изменения в Устав ВЛКСМ, способствующие идейно-организационному укреплению союза.

Грани ускорения

Двухсменка действует

— Новое прививалось с трудом, — рассказывает директор Ташкентского автотранспортного предприятия № 141 В. Батырев. — Но должен сказать, что и здесь в авангарде оказались лучшие наши труженики, передовики производства. Это водители большегрузных автомобилей бригадир А. Казаков, А. Абдуллин, В. Забара, А. Павельев. Именно с них началось у нас в 1985 году внедрение двухсменного режима работы, на который сейчас перераспределено свыше четверти всех перевозимых грузов.

Сегодня видны преимущества нового метода, но и не умаляет руководитель предприятия о тех проблемах, от решения которых не отмахнуться. Справедливы нарекания в адрес Куйлюкского завода нерудных строительных материалов, где соглашались лишь на полуторасменный график. Здесь же медлили с приемкой грузов.

Главташкентстрой, Ташметрострой в принципе устраивает нововведение, однако «со скрипом» идет дело с организацией заправки автомобилей на объектах, развозом водителей после смены по домам, их питания.

Как бы то ни было, сегодня уже не 5, а 20 автомобилей грузового предприятия работают в две смены, и посылают их туда, где труднее, туда, где производственный цикл длится практически круглосуточно.

Поддержанию в отличном техническом состоянии подвижного состава, работающего по-новому, способствует соответствующая организация ремонтного обслуживания. Из 63 ремонтных рабочих 15 человек трудятся во вторую смену, а в перспективе на этот режим перейдет 50 процентов обслуги. Сейчас стараниями дирекции, общественных организаций для ремонтных рабочих в ночное время организованы столовая, комната отдыха. Это заметно сказывается на настроении людей, их отношении к порученному делу.

Из автотранспортных предприятий столицы, занятых перевозкой народнохозяйственных грузов, переходят на двухсменный режим работы еще несколько: автоколонна № 2502, 3-й автокомбинат, АТП-1. Особенно хорошо поставлено это дело в автокомбинате, машинами которого развозятся в ночное время хлебопродукты.

Характерно, что на всех упомянутых нами автопредприятиях заботу о питании рабочих в ночное время проявляют профсоюзы, которые, кстати, и оплачивают расходы.

Не без сожаления приходится констатировать, что иные командиры производства решают вопрос внедрения двухсменки с определенной выгодой для себя. Так, станция Ташкент-Товарный открыто заявляет устами руководства, что не намерена держать бригаду грузчиков ночью для того, чтобы обслужить 6—7 прибывающих контейнеров с грузом. Едва ли при такой реакции новшество по-настоящему приведется и будет служить делу с расчетом на реальную выгоду грузодателю и исполнителю перевозок.

Внедрение нового требует обоюдных усилий, старания и внимательного отношения. Только так можно обеспечить успех двухсменки.

В. ПОПЛАВСКИЙ.

Время отсчитывает компьютер

В проектном институте «Средазгипроцелинстрой» Главсредазирсовхозстроя идет эксперимент. Контроль и учет рабочего времени каждого сотрудника ведет автоматизированная система. Благодаря электронному контролеру заметно возросла трудовая дисциплина.

Каждое утро мы спешим на работу. Времени в обрез. И тут случаются досадные неувязки: то транспорт подведет, то непредвиденные домашние хлопоты задержат... «Летишь» на службу, опаздываешь и думаешь про возможные наказания. Или премии лишат, или выговор объявят, а то и в «Молнию» попадешь в числе других нарушителей... День начинается с нервотрепки, с неприятных разговоров с начальством...

А сотрудников института сегодня можно встретить в проходной и... после девяти часов. Рабочий день начался, а они не торопясь вставляют личный жетон в одно из считывающих устройств и расходятся по рабочим местам. Ничего удивительного в этом нет. Рабочий день в институте состоит из двух частей. «Жесткое время»—с 10 до 16 часов—сотрудник обязан находиться на своем рабочем месте. В этот же период времени проводятся собрания и совещания. Остаток — «гибкое время», когда каждый может им распоряжаться по собственному усмотрению. При этом должен выдерживаться общий баланс отработанных за неделю часов. Если образуется недоработка (меньше 41 часа в неделю), то она погашается, исходя из нужд отдела. Сотрудникам в случае необходимости выдается специальный жетон для местных командировок. Таким образом, под контролем находится и время выполнения служебных дел за пределами института.

—Прежде чем приступить к эксперименту, — рассказывает главный специалист технического отдела С. Мавашев,— мы внимательно изучили опыт работы проектного института «Днепрогипрошахт» из Днепропетровска. Кроме того, перевод сотрудников на гибкий режим проводится поэтапно. Первыми в эксперименте приняли участие работники двух отделов: планового и технического.

Было очень важно, чтобы все поняли суть новшества. С этой целью большую разъяснительную работу провели администрация и профком института. Их усилия не оказались напрасными. Сегодня по скользящему графику работают 250 человек и можно констатировать: нарушения трудовой дисциплины почти исчезли. Заметно улучшился морально - психологический климат, возросла производительность труда. Создавая определенные удобства для работников, руководство ожидало повышения сознательной дисциплины. Так оно и произошло. Многие поняли, что трудиться надо «не за страх, а за совесть». Началась перестройка в сознании людей, возросло качество выполняемых работ.

Новая система организации труда значительно облегчает совмещение учебы и работы студентам-вечерникам. Успевают разрешить все домашние проблемы женщины, а их в институте около 70 процентов. Без всяких отлучек в ущерб работе они могут отвести детей в ясли, пробежать по магазинам... А, переступив порог института, полностью углубиться в работу.

Эксперимент находится в самом начале пути. Поэтому еще случаются и неувязки. Бывает и электроника подводит. Но все это временные трудности. Точно установлено: новая система себя полностью оправдывает. А значит, до 1 июня весь коллектив перейдет на работу по скользящему графику.

О. АСАДУЛЛА-ЗАДЕ.

Победители соревнования

По итогам Всесоюзного социалистического соревнования за четвертый квартал 1986 года коллективу финотдела Ташгорисполкома присуждено переходящее Красное знамя Министерства финансов СССР и ЦК профсоюза работников госучреждений. Квартальный план государственных доходов выполнен по всем источникам финансирования. Перевыполнен план доходов из местных источников на 9 миллионов рублей.

Вместе с ленинской партией — путем перестройки

В Ташкенте 21 февраля завершил работу XXIII съезд ЛКСМ Узбекистана.

Съезд принял резолюцию, в которой определены конкретные задачи комсомола республики по претворению в жизнь стратегического курса партии на перестройку всей жизни общества, ускорение социально-экономического развития страны.

Избран новый состав Центрального Комитета и ревизионной комиссии ЛКСМ Узбекистана.

∴∴∴

21 февраля состоялся пленум ЦК ЛКСМ Узбекистана, рассмотревший организационный вопрос.

Первым секретарем ЦК ЛКСМ Узбекистана избран А. Н. Насыров, вторым — Е. В. Гревцов. Секретарями ЦК ЛКСМ Узбекистана избраны А. С. Кадыров, Ш. И. Алламуратов, М. А. Рахимбердиева, А. К. Худайбергенов.

∴∴∴

Состоялось заседание ревизионной комиссии ЛКСМ Узбекистана. Ее председателем избран С. П. Филимонов.

(УзТАГ).

Панорама новостей

▲ НОВЫЙ КЛУБ

В Кировском районе гостеприимно распахнул двери новый клуб махалля «Улугбек». В уютных помещениях разместились совет ветеранов, женсовет, секция по проведению новых обрядов и ритуалов и, конечно же, чайхана. С первых дней клуб завоевал большую популярность среди всех жителей махалля.

▲ НАУКА И РЕЛИГИЯ

Широк диапазон лекций и просветительской работы в Планетарии имени Улугбека, расположенном в парке культуры и отдыха имени А. С. Пушкина. Здесь высококвалифицированные лекторы рассказывают об успехах в космосе, о дальнейших перспективах его освоения. При этом большое внимание уделяется атеистической пропаганде. Лекции сопровождаются просмотром фильмов, слайдов, что помогает убедительно вести беседы.

▲ «ВСЕ КАК У ЛЮДЕЙ»

Популярностью пользуется на выездных концертах пародийная эстрадная группа «Все как у людей» дома культуры «Ровесник». Недавно самодеятельные артисты побывали в гостях в культурно-молодежном центре «Чиланзар». Молодежь, собравшаяся на свою «пятницу», горячо восприняла сцены из различных спектаклей, веселые сценки из жизни.

▲ «ВОИНСТВУЮЩИЙ АТЕИСТ»

Вот уже на протяжении пяти лет агитгруппа «Воинствующий атеист» при ГСПТУ-36 ведет активную атеистическую пропаганду. Новое театрализованное представление группы «Бунт монашек» в острой сатирической форме высмеивает ханжество и лицемерие духовенства, вредные предрассудки. Выступления самодеятельных артистов пользуются большой популярностью.

▲ МОЛОДЕЖНОЕ ОБЪЕДИНЕНИЕ

На киностудии документальных и научно-популярных фильмов создано молодежное творческое объединение. Молодые режиссеры дебютируют здесь кинозарисовками. Сейчас отснят первый сюжет о малой сцене Государственного академического русского театра драмы имени М. Горького.

▲ НА СЦЕНЕ — КЛАССИКА

Группа актеров театра драмы имени М. Горького заканчивает работу над созданием пьесы А. Чехова «Чайка». В спектакле заняты народные артисты республики Л. Грязнова, Н. Русинов, заслуженный артист УзССР В. Цветков, артисты И. Авдюшкина, М. Турпищева, В. Вержбицкий и другие. Осуществляет постановку М. Вайль.

Параллельно с этим главный режиссер театра В. Гвоздков работает над спектаклем «Диктатура совести» по пьесе М. Шатрова.

Погода и ваше самочувствие

С 23 февраля по 1 марта

Под редакцией директора НИИ курортологии и физиотерапии имени Н. А. Семашко заслуженного деятеля науки УзССР, профессора Н. М. Маджидова.

По сведениям Гидрометцентра УзССР, в самом начале недели будет относительно прохладно. Температура ночью от 2° мороза до 3° тепла, днем 7—12 градусов тепла. В дальнейшем ожидается приток теплого воздуха. Температура воздуха будет постепенно повышаться. Ночью от 3—8° тепла, днем — до 15—20° тепла.

В конце недели погода ухудшится, пройдут дожди, возможно усиление ветра до 15 метров в секунду. Температура воздуха понизится на 6—8 градусов.

По данным Центра медицинского метеопрогноза и метеопрофилактики НИИ курортологии и физиотерапии имени Н. А. Семашко, ожидаемое вторжение холодного воздуха, сопровождающееся понижением температуры, повышением атмосферного давления и увеличением плотности кислорода в воздухе, может оказать спастически-тонизирующий эффект на метеолабильных лиц с ишемическими заболеваниями сердца, сосудистыми и воспалительными заболеваниями мозга, вызывая у них раздражительность, ухудшение сна, головные боли, головокружения.

Боли спастического характера и легкого бронхоспазма могут отмечаться у лиц с заболеваниями внутренних органов и легких. У больных с гипертонической болезнью возможно повышение артериального давления и тонуса сосудов головного мозга.

В целях профилактики больным с сердечно-сосудистыми заболеваниями по рекомендации врачей необходимо принимать корригирующие артериальное давление лекарства и антиспастические препараты. Больным с заболеваниями суставов и периферической нервной системы — усилить прием противоболевых препаратов в соответствующих комбинациях. Всем метеолабильным больным рекомендуется по назначению врача препарат антивазоспастин и щадящий двигательный режим с ограничением физических нагрузок.

Наш современник

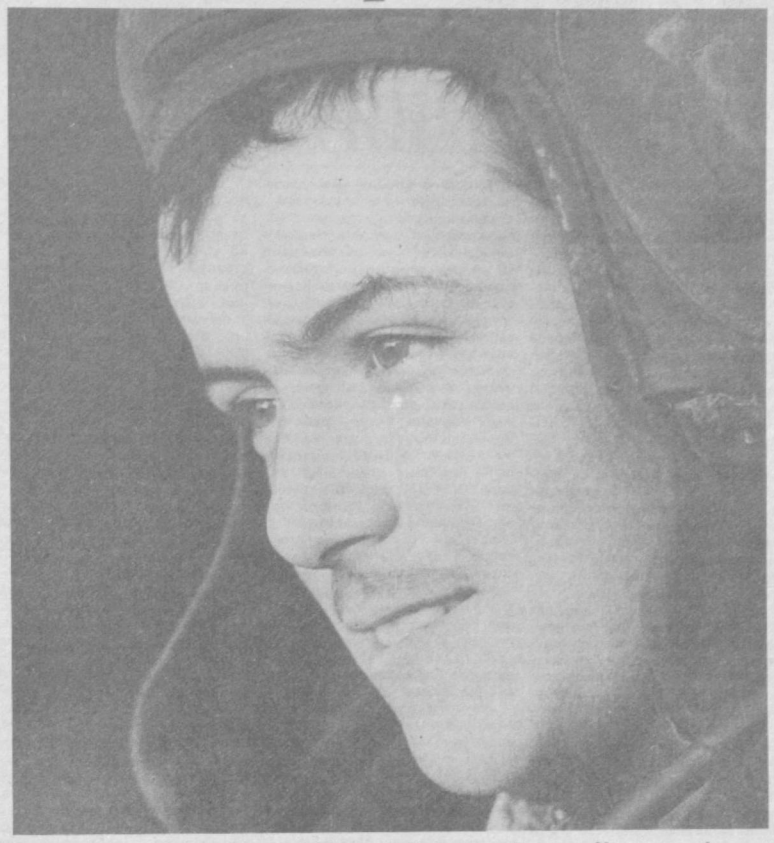

Сегодня — День Советский Армии и Военно-Морского Флота

«За вами — Родина!»

Танки атаковали условного противника, занявшего господствующую высоту, но сержант Эшмат Мадумаров был сосредоточен до предела, словно это был настоящий бой. И победить нужно во что бы то ни стало.

Вспомнил сказанное замполитом: перед учениями: «Конечно, мишенное поле расхолаживает, словно в игру какую играем... Но подумайте: будь на месте каждой цели умелый, хорошо обученный противник, и любой ваш промах — это прицельный выстрел с его стороны. А за вами — Родина, которую нужно защищать умело...».

Прозвучала команда: «К бою!» — и танкисты заняли свои места в боевых машинах. Заурчали двигатели. «Вперед!» — короткий приказ командира танка сержанта Э. Мадумарова, и механик-водитель, отпустив фрикционы, дал полный газ...

«Вот до того бугорка добраться и можно стрелять», — подумал Эшмат, внимательно наблюдая за полем боя. — Пока что рельеф мешает и нам, и им...».

А вот и рубеж открытия огня. Секундная остановка танка. «Огонь!» — командует Мадумаров. Боевая машина вздрагивает от выстрела и тут же срывается с места — только вперед.

Эшмат видит, снаряд попал в цель. От мишени только щепки разлетелись в разные стороны. А бой набирал силу. И снова по танковому переговорному устройству: «Огонь!.. Огонь!.. Огонь!..».

Родные, близкие, друзья провожали Эшмата в путь длиною в два года. Это время, когда человек в коллективе сверстников обретает себя, вырабатывает характер, проходя пору окончательного становления, становится мужчиной. Отец в военкомате тогда сказал ему: «Не потеряй себя, сынок. И помни — ты идешь не отбывать время, а учиться науке защищать и меня, и мать, и всю нашу страну...».

Нужно сказать, что в военной науке Эшмат преуспел. В учебном подразделении сразу же, с первых дней стал одним из лучших. Успевал по всем дисциплинам. И если случалась оценка «хорошо» — ей был не рад.

В части, куда попал для дальнейшего прохождения службы, сразу же нашел общий язык с сослуживцами. Да и командиры приметили смекалистого, честного и трудолюбивого паренька. Сейчас сержант Эшмат Мадумаров — специалист 1-го класса, заместитель командира взвода.

Командир он строгий, но справедливый. Если что у сослуживца не получается — не откажет в помощи, сам предложит лишний часок позаниматься на тренажере. Смотришь — и дела у недавнего неудачника пошли лучше. А уж если кто провинился, спрос с него будет строгий, взыскательный. Все знают, что Эшмат Мадумаров не позволит наносить ущерб службе.

За принципиальность, строгий спрос прежде всего с самого себя и уважают Эшмата товарищи. Поэтому в минувшем году и избрали его единодушно секретарем комсомольской организации подразделения.

Фото В. БАГАЕВА.

ВМЕСТЕ С ПАРТИЕЙ И НАРОДОМ

Высокими достижениями в воинской учебе, политической подготовке встречают День Советской Армии и Военно-Морского Флота защитники южных рубежей нашей Родины. Развернув социалистическое соревнование в честь 70-летия Великого Октября, воины-туркестанцы уверенно постигают современное боевое искусство, мастерство владения сложной техникой, крепят дисциплину и организованность. Об этом говорилось на состоявшемся в Ташкенте 21 февраля торжественном собрании, посвященном 69-й годовщине Советских Вооруженных Сил. С докладом выступил командующий войсками Краснознаменного Туркестанского военного округа генерал-полковник Н. И. Попов.

На собрании, в котором участвовали представители трудящихся Ташкента, партийных и советских органов, общественных организаций Узбекистана, отмечалось, что воины-туркестанцы вместе с трудящимися республики настойчиво борются за претворение в жизнь предначертаний XXVII съезда Коммунистической партии, планов перестройки социально-экономического развития страны. Полностью поддерживая миролюбивую политику нашего государства, личный состав видит свои задачи в том, чтобы надежно защитить созидательный труд советских людей, бдительно охранять безопасность Родины, всего миролюбивого человечества, всегда быть в готовности выполнить свой патриотический и интернациональный долг.

В торжественном собрании приняли участие члены и кандидаты в члены Бюро ЦК Компартии Узбекистана Р. Х. Абдуллаева, Т. А. Алимов, А. С. Икрамов, В. Н. Лобко, Р. Н. Нишанов, В. И. Огарок, В. А. Хайдаров.

(УзТАГ).

Мы — интернационалисты

Музей Юлиуса Фучика

СЕГОДНЯ

в музее Юлиуса Фучика состоялся городской антифашистский митинг, посвященный 84-й годовщине со дня рождения национального героя Чехословакии. Более полувека назад он писал: «Говорят, время есть колодец, обладающий волшебной силой. Если напьешься из него воды, полюбишь Рим глубокой любовью и будешь к нему возвращаться снова и снова. Так рассказывают люди.

Не знаю, какой из арыков Средней Азии мог бы дать воду, годную для подобной легенды. Вода в них слишком мутна, чтобы поэты избрали ее в качестве символа любви, а у самих арыков гораздо более важные заботы: поить поля хлопчатника, степные оазисы, тенистые заросли карагача, яблони, цветы. Пить из арыка — удовольствие не из приятных.

И все-таки однажды, пройдя по Советской Средней Азии, ты глубокой любовью полюбишь эту страну и будешь возвращаться к ней снова и снова. Не вода, а люди обладают здесь такой чудесной властью, и не волшебство, а сила их рук очаровывает тебя». (Юлиус Фучик. «Среднеазиатская экзотика», 1935 год).

Имя национального героя Чехословакии, коммуниста-антифашиста, большого друга Советского Союза, автора бессмертного «Репортажа с петлей на шее» Юлиуса Фучика близко и дорого советским людям. Оно стало символом борьбы за счастливое будущее человечества, за коммунизм, за мир.

Он родился 23 февраля 1903 года в Праге. Именно в этот день стало традицией в музее, носящим имя Фучика, проводить антифашистские митинги. Ю. Фучик безмерно любил нашу страну, любил как свою вторую Родину, и как первое социалистическое Отечество. Особенно полюбил он республики Средней Азии. «Я еду на свидание с любимой, имя которой — Средняя Азия», — написал как-то Фучик. И это не случайно брошенная фраза. Он трижды приезжал в Ташкент, который стал одним из самых любимых им городов. И не случайно именно здесь, в Ташкенте, был создан музей его имени, которому в эти дни исполняется пять лет. За эти годы его посетило сотни тысяч ташкентцев и гостей столицы. Здесь проводятся самые различные мероприятия: вручение комсомольских билетов, прием в пионеры, День знаний, уроки Мира и уроки мужества.

Сотрудники музея своей работой вносят посильный вклад в патриотическое и интернациональное воспитание учащейся молодежи. Именно этому вопросу здесь уделяется большое внимание. Одно из последних мероприятий — день юного антифашиста, собрание пионеров и комсомольцев школы № 161 Хамзинского района. Он прошел интересно — лозунги и плакаты о мире, рисунки на тему мира, песни о мире, стихи...

Сегодня почетными гостями музея стали фучиковцы-интернационалисты Ташкента, ветераны Великой Отечественной войны, участники освобождения Чехословакии в тяжелые годы войны. И среди них те, кто в 30-е годы видели Фучика, кто был героями его очерков.

Собравшиеся увидели новые экспонаты и документы, некоторые из которых еще нигде не выставлялись. Произведена реэкспозиция всего музея. Здесь также фотографии Густы Фучиковой — жены Юлиуса Фучика, ее обращение к ташкентцам: «Дорогие родные ташкентцы! Уезжая из прекрасной Узбекской ССР, я от всей души благодарю вас за ваше великое гостеприимство, которое я несу глубоко в своем сердце на мою Родину, на родину Юлиуса Фучика, так много любящего вашу страну, ваш народ.

В Чехословакии я буду рассказывать о тех огромных достижениях, которые я здесь видела...

Пусть вечно живет братская дружба чехословацкого и советского народов».

З. ДЖУМАНИЯЗОВА.

70 это наша с тобой биография

ПЕРВАЯ ПЯТИЛЕТКА

ТАШКЕНТ. ГОД 1928-й

Состоявшийся в конце 1927 года III съезд Компартии Узбекистана рассмотрел директивы по составлению первого пятилетнего плана на 1928—1932 годы. В резолюции съезда об основных проблемах пятилетки подчеркивалось, что целевая установка пятилетнего плана для Узбекистана определяется следующими задачами: всемерного развития производительных сил, достижения более быстрых, чем во всем Союзе, темпов развития народного хозяйства, одновременной реконструкции, рационализации и электрификации производства, всемерной индустриализации и неуклонного подъема материальной обеспеченности и благосостояния рабочих и дехканских масс.

Партия последовательно добивалась повышения материального и культурного уровня жизни трудящихся, окончательной ликвидации тяжелого наследия прошлого — безработицы. Ставились цели повышения заработной платы и расширения общественных фондов потребления. Так, национальный доход республики в 1928 году составил 456,6 миллиона рублей, что позволило выделить средства для повышения жизненного уровня трудящихся и на социально-культурные мероприятия. Были введены ежегодные оплачиваемые отпуска, улучшено медицинское и курортно-санаторное обслуживание.

1928 год явился годом мобилизации сил на выполнение первого пятилетнего плана. Одной из важнейших задач социалистической индустриализации было вытеснение капиталистического сектора, который занимал значительное место в товарообороте. В этой работе большое значение приобретала борьба рабочих частных предприятий. Частные предприниматели заставляли рабочих трудиться в тяжелых условиях, нарушали советское трудовое законодательство, удлиняли рабочий день, производили удержки из зарплаты. Они стремились помешать росту политической сознательности рабочих, увольняли наиболее активных и привлекали на свою сторону малосознательных. Капиталистические элементы в Ташкенте в тот период были хорошо организованы и действовали сообща. Поэтому борьба с ними была нелегкой.

Партийные и советские органы Ташкента при помощи профсоюзов усилили контроль за деятельностью нэпманов. В старогородской части Ташкента, где партийная прослойка на частных предприятиях была незначительной, профсоюзы вели организаторскую и воспитательную работу в коллективах. На мелких частных предприятиях создавались объединенные заводские комитеты. Общие собрания членов профсоюзов обсуждали вопросы о подоходном налоге, разбирали трудовые конфликты, определяли условия коллективных договоров. В клубах и красных уголках, организованных при комитетах профсоюзов, велась культурно-массовая работа. Всем этим удалось привлечь рабочих к участию в кружках, пользованию библиотеками, посещению школ ликбеза.

Для выявления нарушений и злоупотреблений нэпманов их предприятия обследовались специальными комиссиями. Например, в конце апреля и начале мая было обследовано 15 кожевенных предприятий. Комиссия выявила антисанитарию, рабочие трудились под открытым небом, продукция выпускалась низкого качества. Практически на всех владельцев были начислены штрафы, а после того, как те отказались создать необходимые условия для рабочих, большинство предприятий было закрыто. Профсоюз советских торговых служащих выявил в 1928 году 45 нарушений на частных предприятиях. Профсоюз пищевиков с 1 октября 1927 года по 1 октября 1928 года составил 68 актов о нарушениях нэпманами трудового законодательства и коллективных договоров, 49 из которых были переданы в суд. Только в 1927—1928 годах на частных владельцев были наложены штрафы на сумму 160.333 рубля.

Начался процесс свертывания частных промышленных предприятий, особенно крупных, в связи с нехваткой сырья. Наметился кризис отраслей кустарной промышленности. Количество рабочих в частном секторе постепенно сокращалось. Уровень квалификации рабочих частной промышленности был ниже, чем на государственных предприятиях. Соответственно на частных предприятиях получали меньшую (примерно на 35 процентов) зарплату. Здесь рабочие стали более настойчиво добиваться оплаты по труду, а на отказ нэпманов объявляли стачки. Повышалось классовое самосознание тружеников частного сектора, а строгая налоговая политика подрывала экономику частных предприятий.

В наступлении на частный сектор большую роль сыграли кооперативы кустарей, на создание которых выделялись немалые средства. Работа по созданию и укреплению артелей особенно усилилась в 1928 году после XV съезда партии, обратившего особое внимание на кустарную промышленность.

К 1 декабря 1928 года в системе Ташкустпрома насчитывалось 83 артели, в которых трудилось более 2 тысяч человек. 34 артели работали в старом городе. В дальнейшем в связи с укрупнением и чисткой количество артелей сократилось, но они приобрели более прочную хозяйственную базу.

Укреплялись органы государственной и кооперативной торговли. Особое значение придавалось заключению соглашений между кооперацией и синдикатами, трестами, в результате чего промышленность получала сырье, а частники все больше лишались продукции. К 1928 году появилась возможность выделять кредиты государственным и кооперативным предприятиям в более крупных размерах.

Число пайщиков в кооперации неуклонно росло. Лишь в галантерее частные торговцы сохраняли преимущество, а кооперация не могла еще полностью удовлетворить запросы и вкусы покупателей. В целях упорядочения снабжения населения товарами ширпотреба с 1928 года была установлена карточная система потребления.

Частная торговля была под постоянным контролем соответствующих органов. С марта по декабрь 1928 года только в новом городе был составлен 221 акт о нарушениях правил торговли. Нарушителей штрафовали, а наиболее злостных привлекали к уголовной ответственности. Все это привело к обострению классовой борьбы. Частные торговцы не платили налоги, усилились спекуляция и антисоветская агитация. Были приняты и соответствующие ответные меры со стороны городских властей: сократились кредиты частникам, увеличились количество и размеры налогов, арендная плата. Стали чаще применяться карательные меры к нарушителям советских законов. Наиболее ярых выселяли в другие районы, у них конфисковывалось имущество.

Усилению этой борьбы способствовало объединение в августе 1928 года Новогородского и Старогородского Советов, после чего их деятельность стала более целеустремленной и направленной.

1928 год стал и годом многих других значительных событий не только в экономике, но и в социальной сфере. Так, одним из мероприятий по освобождению женщин из «домашнего рабства» стала работа по охране материнства и младенчества, расширению сети детских садов и яслей. Треть отчислений из общего фонда зарплаты, из фонда улучшения быта и культурных фондов вне зависимости от количества женщин на данном предприятии шла на эти цели. В 1928 году в Ташкенте было более 30 детских дошкольных учреждений, где воспитывались 3 тысячи детей.

Важным событием в жизни республики и города было принятие в канун праздника 8 Марта первого Кодекса о браке и семье УзССР. Этот кодекс был введен в силу с 1 октября 1928 года и действовал до 1 октября 1969 года.

Значительным событием в борьбе за всеобщую и общедоступную грамоту явился перевод трудной арабской письменности, малодоступной для широких масс, на латинский алфавит. В Ташкенте в январе 1928 года проходил второй пленум Всесоюзного комитета по латинизации тюркского алфавита.

Событиями в культурной жизни Ташкента стало начало работы театра юного зрителя и театра кукол. Проходили гастроли знаменитых иллюзионистов Кио.

7 декабря 1928 года на IV сессии ЦИК СССР был заслушан отчет правительства Узбекской ССР. Дав положительную оценку его деятельности, сессия поставила перед ним задачи дальнейшего подъема промышленности, сельского хозяйства, культуры и призвала трудящихся массы к активному участию в социалистическом строительстве, выполнении планов первой пятилетки.

Подготовила Н. МУРТАЗИНА,
сотрудник Госархива города Ташкента.

НА СНИМКАХ: Ташкент в 1928 году. Воскресенский рынок (ныне Театральная площадь) и улица Ленина. Фото ЦГА КФФД Узбекской ССР.



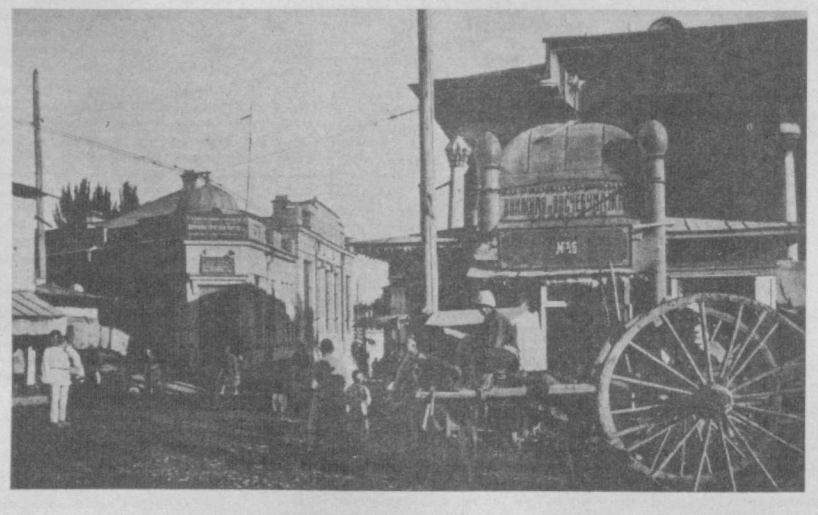

Идеологическая работа

Лектор пришел на завод

Смена подошла к концу, но рабочие не спешат домой. Людские ручейки стекаются к красным уголкам, комнатам отдыха. Люди спешат на встречу с лекторами, и каждый надеется, что эта встреча будет интересной. Забегая вперед, отмечу, что их надежды оправдались.

65 лекторов самых различных направлений — юристы, лекторы-международники, атеисты, химики, биологи, медики, партийные и советские работники, свои, заводские лекторы — пришли на встречу к тракторостроителям.

«День лектора» в производственном объединении «Ташкентский тракторный завод имени 50-летия СССР» получил прописку на предприятии в 1982 году. И не только «прописался», но и получил широкое признание у заводчан. И это неудивительно: лекции и беседы в 38 цехах завода строятся согласно заявкам и пожеланиям, высказанным самими рабочими, служащими.

Только в 1986 году для многотысячного коллектива заводской организации общества «Знание» было организовано 1.200 лекций по различным отраслям знаний, причем в их проведении приняли участие и заводские лекторы, которых в обществе «Знание» 170 человек. К примеру, кто на предприятии не знает заместителя главного врача медико-санитарной части ТТЗ Е. Н. Фурцеву, выступающую с лекцией «Медицина и религия», или представителя госприемки Л. Н. Пасечника, выступающего с беседой «Госприемка и ее значение»?

Интересно проходят лекции преподавателей Ташкентского медицинского института кандидатов медицинских наук Ф. З. Ибрагимова «Алкоголь — враг человека» и Б. Рустамова «Лекарства: их польза и вред». Внимательно слушают в трудовых коллективах лектора И. А. Ефимова, рассказывающего о международном положении. Успехом пользуются выступления старшего научного сотрудника Института астрономии кандидата физико-математических наук З. Б. Коробовой на тему «Атеизм и освоение космоса».

Большая работа, проводимая под руководством партийной организации предприятия, заранее продуманная тематика, высокая квалификация лекторов привлекают внимание всего коллектива, в котором с интересом ждут «Дня лектора».

М. ТОНКОНОГОВ.



В цехах производственного трикотажного объединения «Малика» идет реконструкция, устанавливается новое высокопроизводительное оборудование. Оно позволит повысить производительность труда, улучшить качество выпускаемой продукции.

НА СНИМКЕ: передовая вязальщица Манзура Исаходжаева. Ежедневные сменные задания она выполняет на 120—130 процентов.

Фото М. Нуритдинова.

По месту жительства

ЕСЛИ ЦЕЛЬ ОДНА

Ошибки недавнего прошлого наглядно и убедительно показали, к чему могут привести пробелы и упущения в идеологической работе. III пленум ЦК Компартии Узбекистана еще раз подчеркнул, что для того, чтобы успешно решить те задачи, которые поставил перед тружениками республики XXVII съезд КПСС, необходимо повысить уровень идеологической работы на всех участках, в том числе по месту жительства.

Именно эти вопросы — в центре внимания махаллинского комитета махалля имени Конституции, что во Фрунзенском районе. В идеологической работе среди населения используются различные формы и методы. В их основе — совместные действия махаллинского комитета, школы № 72, общественных организаций, культурно-просветительных учреждений.

О многих мероприятиях, проведенных в последнее время, новых традициях, родившихся в махалля, можно было бы рассказать. Но остановлюсь лишь на некоторых.

С помощью пионеров, комсомольцев школы № 72 и махаллинского актива составили список ветеранов Великой Отечественной войны. Сейчас их дома отмечены специальными табличками. Оформлен стенд с фотографиями ветеранов. Трудно забыть весенний марш Мира, который был проведен совместно с ветеранами войны и труда. Участники марша прошли с площади имени Фрунзе по улице Глинки до улицы Саперной, во дворе школы № 72 состоялся митинг. А самым трогательным моментом стала встреча бывших фронтовиков с участниками фронтовой концертной бригады имени Зебо Ганиевой, которую возглавляла народная артистка Узбекской ССР Гавхар Рахимова. Через 40 с лишним лет вспоминали участники встречи и свою боевую юность, и концерты в редкие минуты затишья между боями. Участники концертной бригады исполняли фронтовые песни, воодушевлявшие в те годы бойцов на подвиги, на борьбу с врагом. К ним присоединились ветераны, сидящие в зале. А после встречи ее участники возложили венки к памятнику В. И. Ленину, могиле Неизвестного солдата, памятнику Ю. Ахунбабаеву и мемориалу Фрунзенского района.

Запомнился праздник, посвященный советской женщине. К празднику были оформлены фотостенды «Почетные бабушки махалля», «Многодетные матери», «Матери-героини», «Женщины — ветераны труда». А 8 марта было организовано торжественное чествование женщин с участием артистов столичных театров, художественной самодеятельности Дома культуры № 2, школы № 72 и махалля. Тепло встретили жители народного артиста СССР Абида Талипова, заслуженную артистку Узбекской ССР Манзуру Хамировну и других мастеров сцены. Республиканский Дом моделей организовал демонстрацию новых моделей одежды, а Дом культуры № 2 — выставку швейных изделий, машинной вышивки и вязания. Но забота о женщинах не ограничилась лишь организацией праздника. Десятки женщин устроены на работу на фабрику надомного труда. Оказана практическая помощь больным, престарелым, матерям-одиночкам. Помогли многим семьям устроить детей в сады и ясли, получить путевки в пионерские лагеря.

Вообще хочу отметить, что работа махаллинского комитета и других коллективов и организаций не ограничивается проведением разовых мероприятий. Это планомерная работа, ведущаяся постоянно.

Взять атеистическое воспитание и борьбу с религиозными предрассудками. К примеру, создан совместный совет махаллинского комитета и коллектива учителей, составлен план работы на год, в котором среди основных пунктов — работа с семьями верующих, проведение лекций и бесед на атеистические темы, вечеров молодежи с новыми обрядами. Привлечены к атеистическому воспитанию преподаватели школы № 72, лекторы общества «Знание». Конкретно, на фактическом материале раскрывают они сущность религии и ее вред. Обращается внимание молодежи на сущность советской семьи, равноправие мужчины и женщины у нас в стране, влияние семейных отношений на производительный труд. В гости к жителям махалля приходили известные писатели, работники суда и прокуратуры, которые в своих выступлениях приводили конкретные примеры из своей жизни, своей практики, когда одурманенные религией люди становились несчастными сами, делали несчастными других, совершали преступления.

Все вместе организовали «Уголок атеиста» в школе. Здесь же четыре месяца действовала передвижная выставка Музея научного атеизма «Пережиткам прошлого — бой!», вызвавшая большой интерес не только у школьников, но и у всех жителей махалля.

Активная работа ведется и по борьбе с религиозными обрядами, пережитками прошлого. Сейчас, например, всем в махалля известно, что калым запрещен законом и за него ожидает наказание. Жители единодушно отметили, что такой, например, обряд, как «сут пули», позорит богатые исторические национальные традиции узбекского народа. Многим пришлось разъяснять вред обряда «худой», что сказалось на повышении благосостояния семей, которые истратили бы большие деньги на проведение обряда по всем «правилам». Комиссия по атеистическому воспитанию совместно с махаллинским активом, Домом бракосочетания организовала ряд безалкогольных свадеб, без соблюдения религиозных обрядов. Все они прошли весело и интересно и запомнятся не только молодоженам. Женсовет махалля перед свадьбой дает молодым наказы, полезные советы, которые помогут тем жить в любви и согласии, помогать друг другу, жить весело и счастливо.

К конкретным результатам совместной работы можно отнести и то, что, если в 1985 году товарищеским судом махалля было рассмотрено пять дел, то в минувшем в товарищеский суд не поступило ни одного заявления. Заметно уменьшилось количество религиозных обрядов, отмечаемых в отдельных семьях, интереснее стал досуг, многие активнее участвуют в общественной жизни. В том — заслуга тесного союза махаллинского комитета, школы и Дома культуры, планы и цели которых едины — воспитательная работа.

Например, я избран постоянным членом педсовета школы, участвую в воспитании подрастающего поколения. И, принимая жителей как председатель махаллинского комитета, тоже помогаю решать воспитательные задачи, вопросы педагогического и общественного советов, особенно если речь идет о трудных подростках.

Хочу отметить, что самое активное участие в идеологической работе в махалля играет совет ветеранов войны и труда, созданный у нас год назад. Весь свой жизненный опыт, энергию, знания ветераны вкладывают в общественную работу, в воспитание молодежи на славных традициях нашего народа.

Честно говоря, забот и проблем у нас еще хватает. Настоящая работа только начинается. Просто хочется, чтобы каждый махаллинский, домовой комитет активизировал свою работу по месту жительства, не стоял в стороне от перестройки.

Х. НИГМАТОВ,
председатель махаллинского комитета махалля имени Конституции, кандидат сельскохозяйственных наук.

Об этом говорилось на январском Пленуме ЦК КПСС

Депутат и аппарат

Размышления старого доктора

Более эффективных действий —вот что мы вправе требовать сейчас от кадров, работающих в Советах и их аппарате. Так ставился вопрос на январском (1987 г.) Пленуме ЦК КПСС.

Почему же до сих пор советский аппарат еще не заработал в полную силу, не избавился от инерции! Об этом размышляет доктор Э. Шварц — заслуженный врач республики, председатель депутатской комиссии по здравоохранению Ленинского райсовета Ташкента:

— Неприглядная картина открылась, когда я как депутат стал знакомиться с санитарным состоянием района. В справках: «освоены средства», «улучшено», «организовано», а желудочно-кишечные заболевания в районе участились. Проверка на местах показала: за благополучными общими данными стоят удручающие «частности».

Скажем, на «Ташхимсельмаше» много лет неисправна канализация. В филиале «Красной зари», где более 500 работниц, нет комнаты гигиены, вентиляции. Арыки в кварталах не действуют, многие подвалы затоплены, там развелись комары. В столовой медсанчасти(!) Главташкентстроя обнаружена кишечная палочка. Неработающие туалеты и умывальники в общежитии фарминститута: простой десятков мусоровозов; тонны отходов, скопившихся во дворах,—ко всему этому, похоже, притерпелись.

Но больше всего беспокоит состояние детсадов, яслей и школ. Во многих из них даже посуду не моют горячей проточной водой. Нанялись школы, где демонтированы санузлы, в медкабинетах нет водопроводной воды (213-я и 68-я).

Побывав же в школьных столовых и буфетах, мы поняли: надо бить тревогу. Такие «мелочи», как отсутствие мыла для мытья рук, померкли на фоне грубейших нарушений санитарии. Кондитерские изделия хранят на полу — 154-я школа. В каждой третьей пробе кишечная палочка — 93-я. Недовес, занижение калорийности — 125-я, 94-я, 60-я. Не соблюдаются правила мытья посуды, не работают холодильники и вентиляция, грязь в залах.

Что же до нового здания 60-й школы, введенного в прошлом году, — привлечь бы к ответственности тех, кто принял его без туалетов, с текущими батареями, с водой, проникающей через этажи в подвал, в продуктовые склады. Неисправные краны, поломка механизмов на кухне, порча овощей в хранилище...

Короче, мы решили поставить вопрос о санитарном состоянии района, особенно о детском питании, со всей остротой—сначала на депутатской комиссии, затем на исполкоме и сессии Совета.

Не тут-то было. На заседание комиссии попросту не явились руководители самых неблагополучных служб: торговли, общепита, районо. Правда, директор «престижной» 110-й школы тов. Абдурахманова прибыла, но лишь затем, чтобы... забрать с заседания своего зама.

Возроптав, пошли мы к ответсекретарю исполкома тов. Кораблевой, от нее — к зампреду тов. Тарщиковой. Та пожурила кой-кого, назначила новую встречу. Опять никто не пришел.

На ближайшей сессии Совета я выступил с запросом: почему иные начальники игнорируют депутатскую комиссию? Или есть заботы важнее, чем здоровье людей?

Лишь через месяц, на следующей сессии, тов. Кораблева объяснила: виновата, мол, вовремя не проинформировала приглашенных. Больше не повторится.

Однако повторилось. Районные руководители вот уже год правдами и неправдами увиливают от нашей комиссии. Да и сам исполком уклоняется от обсуждения фактов, приведенных выше. На словах все «за».

Докладываем, например, ответсекретарю об очередной проверке. Орготдел привлекает комиссии по народному образованию и торговле. Приходим на совместную встречу. Но на тот же час, оказывается, назначено бюро райкома партии. Переносим заседание — новая помеха: праздничный, видите ли, «огонек» в честь женского дня, руководящие представительницы прекрасного пола спешат туда... В третий раз собрались, но без «первых лиц»: им недосуг.

Тогда мы решили сами подготовить вопрос на исполком — проверить работу лечебных учреждений и районной СЭС. Но главврач СЭС Т. Юлдашев (тоже депутат) не допустил проверяющих к работе. О чем составлен акт, бесстрашно подписанный Т. Юлдашевым.

Утверждаю как врач: это просто везение, что вскрытая нашей комиссией антисанитария пока не обернулась большой бедой.

Но везение не может быть вечным.

Чем сломить поразительную отвагу чиновников, тормозящих выполнение партийных решений о поднятии роли депутатов Совета?

Неудивительно, что избиратели часто обращаются с мелкими вопросами в высокие инстанции. Говорят, многое можно решить на месте. Но ведь как бывает: и права, и желание есть. Однако врученный тебе механизм власти переведен привычной равнодушной рукой на холостые обороты.

(УзТАГ).

Алло, редакция!

За каждым сигналом — человек

В общественную редакцию газет «Вечерний Ташкент» и «Тошкент оқшоми» поступает множество сообщений о неудовлетворительной доставке жителям нашего города газет. В нашей газете уже было об этом немало публикаций, однако приходится вновь возвращаться к этому вопросу, так как не все почтовые работники перестроились. Корреспонденция иногда доставляется с опозданием, а иногда до адресата не доходит совсем. Например, подписчица А. Кильдюшева (ул. Пушкина, д. 79, кв. 199) в этом году не получила несколько номеров газет «Вечерний Ташкент», «Известия».

Дежурный по общественной редакции сообщил об этом в отдел подписки по телефону 34-27-37. Работница этого отдела Н. Шварц ответила, что примет меры. Но через три дня в редакцию вновь позвонила Кильдюшева. Оказывается, вопрос с доставкой ей газет не был решен. Аналогичное положение с доставкой газет М. Шаинскому (ул. Германа Лопатина, 41). Из почтового отделения № 31 вечернюю газету ему приносят на следующий день. Читать подписчику приходится уже запоздалые сообщения. На звонок из редакции ответил начальник отделения связи Б. Туляганов: «Да, знаю, болел почтальон, исправим положение». Но через некоторое время М. Шаинский вновь сообщил, что «Вечерку» он получает так же с опозданием.

Наряду с этими сигналами поступают и другие. Читательница М. Шамадинова (Чиланзарский район, ул. Наузы-Казырабат, д. 12, кв. 12) сетовала на протекающую крышу. На звонок из редакции начальник ЖКК-1 УЖКХ Главташкентстроя С. Гольцман ответил: «Принимаем меры». Но после дождя почти через месяц в редакцию вновь позвонила М. Шамадинова, с горечью сообщив, что крышу не отремонтировали. Дежурная по редакции повторно обратилась в жилконтору. Уже новый начальник ЖКК-1 О. Бабаджанов сообщил, что на ремонт кровли заявку в РСУ Главташкентстроя дали. Остается только удивляться, почему этого не сделали раньше, в ходе подготовки к зиме. Не позаботились руководители района и о решении других бытовых проблем жителей этого массива. Ведь здесь нет кинотеатра, молодежного кафе, детские спортплощадки не оборудованы, захламлены бытовым мусором. С большим интервалом здесь ходят троллейбусы. Не организуются встречи с депутатами, о чем жители просили. Летом не бывает воды в арычной сети, поливать зеленые насаждения приходится питьевой водой, что крайне нежелательно.

При проверке дел на месте все полностью подтвердилось. Теперь соответствующим организациям нужно принять меры — ведь за каждым из сигналов стоит человек.

К. ВОЛОШИНА,
дежурная по общественной редакции.

Сегодня — День Советской Армии и Военно-Морского Флота

Родителям—о службе сыновей

УРОКИ СОЛДАТСКОЙ АКАДЕМИИ

Для узбека Алишера Сайдахмедова, молдаванина Андрея Цыку и их новых друзей из разных уголков нашей страны Краснознаменный Белорусский военный округ на два года стал родным. Кажется, совсем недавно с оркестром встречали в Н-ской учебной части парней, настороженно оглядывавшихся по сторонам: какой она окажется, армейская жизнь? И вот позади первые месяцы воинского становления.

...Взметая буруны снега, танк преодолел последний поворот трассы и замер на исходной позиции. Из люка механика-водителя ловко выпрыгнул на перепаханный снег невысокий черноглазый танкист.

— Курсант Сайдахмедов упражнение выполнил, — доложил он офицеру.

— Будущий командир экипажа, — представил подчиненного заместитель командира роты по политической части лейтенант Александр Панченко. — Ну как, Алишер, слушается вас танк?

— Так точно! То есть... еще не совсем, — смутился солдат.

— Ничего, подчинится, — улыбнулся лейтенант. — Не все сразу дается: вспомните первые дни...

Буднично началась для новобранцев служба ратная. Они думали — получат форму, автомат, сядут в танк и — вперед, на учения! А им в первый день выдали иголки с нитками, и сержанты стали показывать, как пришиваются погоны, петлицы, эмблемы, подворотнички. Думал Алишер, что в отчем доме в Ташкенте обучился всему: десять его братьев и сестер с малых лет были привычны к труду. Но иголка и ему пальцы изрядно поколола. А потом сапоги пятки натерли. Не привык к ним.

Но чем дальше, тем интереснее становилось. Начали изучать технику, вооружение. Сложной машиной оказался современный танк. Новички убедились, что он имеет мощное вооружение и способен эффективно вести как наступательные, так и оборонительные боевые действия. Надежная броневая защита, высокая подвижность, большой запас хода делают современный танк универсальным средством на поле боя в условиях применения как обычного, так и ядерного оружия.

Изучить такую технику и трудно, и интересно. Пришлось основательно засесть за овладение электроникой, ночным прицелом, другими приборами. Зато теперь будущий командир экипажа с закрытыми глазами сумеет включить в танке нужные тумблеры. И водить бронированную громадину уже умеет. Поначалу рычаги управления подчинялись тяжело. Но физическая подготовка, а она в армии в особом почете, уже сказывается. Алишер сам чувствует, как заметно окреп. В спортивном городке пример берет с рядового Андрея Цыку. Сын железнодорожника из молдавского поселка Бахмут еще в школе увлекся гиревым спортом, лыжами, волейболом. Здесь, в армии, это крепко помогает солдату...

Жесткий распорядок требовал присутствия моих новых знакомых на очередном занятии, и беседу мы продолжали с лейтенантом Александром Панченко. У офицера, несмотря на молодость, солидный армейский опыт. Служил срочную, потом был прапорщиком.

— Согласитесь, за армией не случайно утвердилась прочная репутация лучшей жизненной школы. Нелегки ее уроки, особенно на первых порах. Трудно вчерашним рабочим, школьникам, студентам входить в стремительный ритм воинской жизни. Мы учитываем это и никогда не ставим перед ними невыполнимых задач. Поначалу присматриваемся, беседуем, выясняем, кто на что способен. И только потом определяем, кто станет командиром экипажа, механиком-водителем, наводчиком...

Л. ТРАЦЕВСКИЙ,
корр. ТАСС.
Краснознаменный Белорусский военный округ.

БОЙЦЫ ПЕРВОЙ ШЕРЕНГИ

Мотострелки преследовали отходящего «противника». Разведка донесла, что «неприятель», подтянув свежие силы из глубины и сконцентрировав их на выгодном рубеже, готовится нанести контрудар.

Оценив обстановку, командир мотострелкового подразделения принимает решение прекратить преследование и временно перейти к обороне, с тем чтобы отразить контрудар противоборствующей стороны и продолжить наступление. Успех в решении этих задач во многом зависел от четкого взаимодействия всех подразделений, участвующих в тактических учениях, — танкистов, артиллеристов, связистов, саперов, разведчиков.

Умело в этой обстановке действовали воины. Но особенно смело, находчиво и грамотно справлялись со своими обязанностями отличники боевой и политической подготовки — солдаты первой шеренги. О некоторых из них наш рассказ.

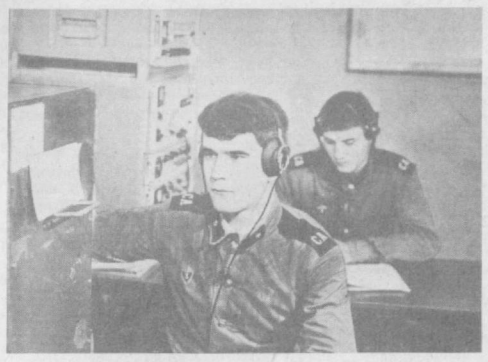





Связист

О том, что радиоаппаратура работает как положено и командир обеспечен бесперебойной и надежной связью, сигнализируют контрольные лампочки и вольтметры. И вдруг...

Старший радиотелеграфист рядовой И. Крамской насторожился. Прислушался и тотчас бросился к блоку приемника. Он не ошибся: поломка именно здесь, в телеграфном блоке. Но где именно? Оказалось, вышли из строя сопротивления. Потребовались считанные секунды, чтобы их заменить на новые. Связь восстановлена.

«Радиотелеграфист высокой квалификации», — говорят об И. Крамском сослуживцы. Упрям и настойчив в достижении поставленной цели. Эти качества проявились у воина-связиста еще в учебном подразделении, куда он попал служить в первые месяцы. А до призыва закончил курсы ДОСААФ. Приобретенные там знания и помогли Крамскому быстро овладеть воинской специальностью и вскоре стать одним из лучших специалистов подразделения.

В том, что мотострелковое подразделение, взаимодействуя с другими родами войск, сумело успешно справиться с учебно-боевой задачей, большую роль сыграли воины-связисты, среди которых наиболее инициативно и грамотно действовал старший радиотелеграфист рядовой И. Крамской.

Мотострелок

...В триплексе то голубой льдинкой появлялось небо, то рыхлый песок. Натужно работал двигатель боевой машины пехоты. Впечатление такое, что БМП идет не по земле, а, подхваченная волной, замрет на долю секунды на гребне, чтобы в следующее мгновение обрушиться вниз. Непросто механику-водителю в этой «пляске» найти нужные ориентиры. Но поступил приказ остановиться. Мотострелки спешились. Условия местности не позволяли боевым машинам пехоты продвигаться дальше.

Четко подавая команды, заместитель командира мотострелкового взвода старший сержант Ш. Хамидов повел подчиненных в атаку. Стремительно продвигаясь вперед, они решительным броском выбили обороняющегося «противника» из первой траншеи и в составе роты продолжали развивать наступление.

Позже, на разборе тактических учений, командир подразделения высоко оценил действия подчиненных Хамидова. И не случайно. Воины-мотострелки показали не только высокую тактическую и огневую выучку, но и отменную физическую подготовку. Те, кто служил в Краснознаменном Туркестанском военном округе и кому довелось участвовать в учениях, знают, каких физических усилий стоят метры учебных атак в сложных условиях горно-пустынной местности.

Сапер

Как только мотострелковое подразделение перешло к обороне, саперам был дан приказ установить перед передним краем минновзрывные заграждения.

Сложная задача стояла перед отделением саперов, которыми командовал младший сержант Юрий Костюченко. Надо было под огнем «противника» установить мины на важном участке — танкоопасном направлении.

Саперы попарно, покинув траншеи, по-пластунски продвигались вперед на указанный участок местности. Здесь они быстро и умело уложили «подарки» для танков «неприятеля», хорошо замаскировали их.

Мотострелкам удалось отразить мощную контратаку «противника», который ввел в «бой» танки. Много машин «подорвалось» на противотанковых минах, установленных отделением саперов.

Юрий не думал, что станет сапером. Считал, что попадет в войска, где будет иметь дело с техникой. Скажем, танками, БМП, ракетными установками, автомобилями. Ведь до призыва занимался в спортивно-техническом клубе ДОСААФ, увлекался мотоспортом. Участвовал в различных соревнованиях и весьма успешно.

М. БЕЗУТЕШНЫЙ.

ПРЕМЬЕРЫ НЕДЕЛИ

ВЫСТАВКИ

24 февраля в Выставочном зале «Китоб» Госкомиздата УзССР открывается выставка книг Казахской ССР.

Более 700 книг общественно-политической, научно-технической и детской литературы, альбомов по изобразительному искусству, выпущенных за последние годы издательствами республики, представят на смотре. Это — книги и брошюры, материалы XXVII съезда КПСС, XVI съезда Компартии Казахстана, труды классиков марксизма-ленинизма. Значительную часть составляет литература научная и научно-техническая, отражающая сегодняшний уровень развития различных отраслей науки, техники и производства. Среди книг по литературе и искусству — произведения классиков казахской литературы, русской, советской и зарубежной классики, переведенные на казахский язык. Предстанут на смотре учебники, литература для детей и молодежи, литература на иностранных языках.

Сейчас в Казахстане восемь книжных и три газетно-журнальных издательства, 255 типографий. Они ежегодно выпускают свыше 2.500 названий книг и брошюр общим тиражом 30 миллионов экземпляров.

За последние годы в Узбекистане издано свыше 30 наименований книг писателей Казахстана тиражом более 400 тысяч экземпляров.

Выставка явится большим событием в культурной жизни города, книгоиздателей и книголюбов, будет способствовать укреплению и расширению культурных связей двух братских народов.

Г. КРАВЧЕНКО,
начальник отдела книжной торговли, пропаганды, выставок и экспорта книг.

МУЗЕИ

Музей имени Юлиуса Фучика. Здесь произведена реэкспозиция, появились новые экспонаты. Герой-антифашист Юлиус Фучик не раз приезжал в Среднюю Азию, бывал в Ташкенте — в составе рабочей делегации, а затем в качестве корреспондента газеты «Руде право». Музей находится на улице, носящей его имя. В нем —живописные полотна и фотографии мест, где бывал Фучик. Бюст Юлиуса Фучика — работа народного художника Чехословакии Яна Ганы — это подарок музею от Союза журналистов ЧССР. В эти дни музею исполнилось пять лет. Его за это время посетило 220 тысяч человек. Фонды музея насчитывают более 3,5 тысячи экспонатов.

ТЕАТРЫ

Имени Мукими. Республиканский музыкальный театр имени Мукими осуществил постановку новой работы, — композицию, посвященную 70-летию Великого Октября и 60-летию «Худжума». Режиссер — заслуженный артист республики Б. Ихтияров, главный дирижер — заслуженный артист УзССР Н. Халилов, художник-оформитель, главный художник А. Жибоедов. В новой работе использованы отрывки из спектаклей, постановки которых на сцене театра осуществлялись в разные годы, —«Холисхон», «Равшан и Зулхумор», «Тайны паранджи», «Присяга», «Курбан Умаров» и других. Отрадно, что во всех спектаклях участвуют и молодые исполнители, и ветераны сцены.

КИНО

С 23 февраля по 1 марта на экранах кинотеатров, домов и дворцов культуры будут идти свыше 50 художественных и столько же документальных фильмов. Состоятся премьеры, а также тематический показ кинолент, посвященный Дню Советской Армии и Военно-Морского Флота. Показ пройдет в кинотеатрах «Чайка», «Нукус», «Москва», «Ватан», «Дружба», имени Лисунова, «Фестиваль», «Звезда Востока».

«Атака» — эта новая лента начала демонстрироваться в кинотеатрах **«Восток» — 23 — 24 февраля; «30 лет ВЛКСМ» — 25—26 февраля; имени Лисунова — 23 —24 февраля; имени Сабира Рахимова — 28 февраля — 1 марта.** В новой киноленте, снятой по мотивам повести В. Возикова «Сын отца своего», снималась большая творческая группа, в том числе наша землячка — актриса Дилором Игамбердыева. Она знакома нам по фильмам «Золотое руно», «Бунт невесток», «Пробуждение» и другим. В ленте «Атака», снятой на киностудии имени М. Горького, она исполняет роль молодой женщины с интересной и трудной судьбой...

«Обездоленные» — производство киностудии «Таллинфильм». Это фильм об эстонских крестьянах, живших в начале нашего века, их трудной и тяжелой судьбе. **27 февраля —1 марта** он пойдет в кинотеатре повторного фильма **«Фестиваль».**

«Аэропорт со служебного входа» — производство киностудии «Мосфильм». Фильм снят по сценарию Александра Лапшина, режиссер — Борис Яшин. Уже по названию зритель догадывается, что он сможет «побывать» там, куда никогда не заглядывал: в самых различных службах аэропорта. В главных ролях — Петр Щербаков, известный нам по картинам «Служебный роман», «Гараж», «Мы из джаза», Дальвин Щербаков, Георгий Юматов, Сергей Чекан, Алена Охлупина и другие.

НА СНИМКЕ: кадр из фильма «Аэропорт со служебного входа».



ТЕЛЕВИДЕНИЕ

23 февраля. В **16.00**— впервые на экране лента «По волчьему следу» производства молдавских кинематографистов. В **20.05** — впервые на экране художественный фильм «Правда лейтенанта Климова» производства «Ленфильм». Автор сценария — Л. Крейн. Режиссер — О. Дашкевич. В ролях: А. Ростоцкий, Ю. Каморный, П. Иванов и другие. Лента — о взаимоотношениях людей, человеческой чести и совести.

УзТВ. О Дне Советской Армии и Военно-Морского Флота расскажут несколько кинолент. В **18.15** — «Сыновья присягу приняли». В **20.00** — передача «Туркестанский запевала» о заключительном концерте смотра-конкурса солдатской песни, посвященного 70-летию Великого Октября. В **22.05** — о фронтовой бригаде Гавхар Рахимовой. Ее именем назван созданный в прошлом году ансамбль.

— Мы готовили новые концертные программы, с которыми намеревались выступать с гастролями по стране, — говорит Г. Рахимова. — Именно 22 июня планировали отправиться в путь. Но жестокая война рассудила по-другому. Но артисты не остались в стороне и тоже помогали ковать победу — в годы Великой Отечественной войны было создано 20 концертных бригад, которые дали свыше 6.500 концертов.

24 февраля. В **19.50** к юбилею Великого Октября в цикле «Истории немеркнущие строки» пойдет художественный фильм «Встречный».

УзТВ. В **19.30** — премьера художественного фильма «Послесловие» («Мосфильм») М. Хуциева. В ленте заняты известные актеры Ростислав Плятт и Андрей Мягков.

25 февраля. В **22.05** — премьера документального художественного фильма «Генералы», снятого совместно с кинематографистами ГДР, Англии, Голландии и Греции. Телепублицисты ГДР Г. Шойман, В. Хайновский и Г. Каде рассказывают о восьми генералах из восьми стран, входящих в НАТО. Сегодня они становятся ярыми противниками войны и выступают за разоружение. Фильм второй — **26 февраля** в 22.05.

26 февраля. В **19.00** — премьера документального фильма о лечении алкоголизма «Причастность». В нем пойдет рассказ о том, что сегодня никто не должен оставаться в стороне от борьбы с таким социальным злом, как пьянство. В **19.55** — впервые на экране художественный фильм «Стажер» производства «Мосфильм».

27 февраля. В **22.00** — концерт для делегатов XVIII съезда профсоюзов СССР — трансляция из Кремлевского Дворца съездов.

УзТВ. В **22.00.** Из цикла «Верные сыны партии и народа» — художественный фильм «Генерал Рахимов». Это лента о легендарном и отважном командире, Герое Советского Союза, коммунисте, погибшем за Родину.



С ПРАЗДНИКОМ, МУЖЧИНЫ!

В худсовет от женсовета

Женсовет КЮВЕТа направляет на рассмотрение худсовета и читателей КЮВЕТа юмореску, автор которой — женщина. Учитывая, что сатирики и юмористы мужского пола тоже в какой-то мере мужчины, пусть хоть часть из них отдохнет 23 февраля. Их юмористические функции женсовет сегодня берет на себя.

При сем прилагаем.

ЖЕНСОВЕТ.

СОФЬЯ РАБИЧ

ДВЕРЬ

Пенсионерка Марья Капитоновна просто извелась: у Сазоновых, что рядом с ней жили, дверь так громко закрывалась, как будто из пушки палили. Сердце у старушки замирало, особенно по ночам, когда Сазоновы пса выгуливали. Пробовала Марья Капитоновна деликатно попросить соседку: нельзя ли, мол, чуть потише? Но та только руками развела: она-то тут причем? Дверь такая...

Обратилась Марья Капитоновна к домкому, что слева от нее жил: нельзя ли что-нибудь предпринять, чтобы дверь так не грохала?

— А я что могу сделать? — ответил домком. — Сам терплю. Не ссориться же мне с Сазоновыми: у них собака!

— Но вам же власть вроде дадена, на то вы и домком, — осторожно возразила Марья Капитоновна.

— Да не домком я вовсе! Избрали — я-то тут причем?

Поохала, повздыхала Марья Капитоновна и пошла в ЖЭУ, к технику-смотрителю: так-то и так, помогите. А у техника-смотрителя на этот случай уже готовый ответ имеется: «Это между соседями. Я-то тут причем?».

Своим горем Марья Капитоновна даже с лечащим врачом поделилась, и та подтвердила, что шум действительно вреден для здоровья, но помочь не помогла, потому что врач-то тут причем... Тогда Марья Капитоновна решила посоветоваться с участковым.

— Я бы вам помог, — вежливо ответил представитель милиции, — да не послушают они меня. Может, вам лучше в суд на них подать?

— В суд на соседей подать можно, — сказал адвокат, — но не советую: дверьто они, может, и исправят, но обозлятся и что-нибудь другое придумают. Так и будете таскаться всю оставшуюся жизнь по судам. Уж лучше потерпите! Уши ватой заткните...

Вернулась Марья Капитоновна домой, чуть не плачет... А в подъезде монтер с электричеством возится, чинит что-то. Она ему все и рассказала, чтобы облегчить душу.

— Не горюйте, мамаша, — сказал монтер, — помогу вам.

На следующий день он принес медную пластинку с дыркой и стал приколачивать к двери Марьи Капитоновны. На шум высунулась Сазонова, спрашивает:

— Это еще зачем?

— Глушитель, — ответил монтер.

— Какой еще глушитель? — не поняла Сазонова.

— А такой, что против всякого шума. Вы, например, дверью хлопнули, а соседке вашей не слышно.

— И домкому не слышно? — заинтересовалась Сазонова.

— Никому не слышно, только вам.

Сазонова ничего на это не ответила, только дверью так пальнула, что стекла в подъезде зазвенели.

Кончил монтер работу и говорит Марье Капитоновне:

— Хочу вас предупредить, что глушитель не сразу подействует. Один-два дня придется потерпеть.

Не обманул добрый человек: в первый день глушитель действительно не помог: соседи хлопали дверью по-прежнему. Однако вечером Марья Капитоновна услышала, как Сазонова мужа пилила, чтоб дверь исправил, потому что другим, мол, не слышно, а ей шум на нервы действует.

На следующий день Сазонов привел мастера, и тот так дверь приладил, что она стала закрываться тихо, красиво, с легким, приятным щелчком.

Спасибо монтеру, умному человеку: помог глушитель!

ОБЪЯВЛЕНИЯ

▲ В целях улучшения обслуживания населения столицы, городское управление транспорта ввело в штатное расписание новую единицу — сборщик пуговиц.

▲ Шью одежду для голой правды! Оплата по соглашению.

▲ Вниманию ловцов удачи! Открытие сезона для ловли с 1 марта текущего года.

А. МАХМУДОВ.

13-й стул клуба «ДС»

В КИНОЗАЛЕ КЮВЕТа

Владимир ВОЛИН

Эпиграммы

Ростислав ПЛЯТТ
Талант искрящийся,
задорный,
Ему все возрасты покорны:
От стариков до дошколят—
Все любят это имя —Плятт!

Иннокентий СМОКТУНОВСКИЙ
Он и Деточкин, и Гамлет,
Он и Моцарт, и Чайковский,
А когда в кино не занят —
Он еще и Смоктуновский.

Евгений ЛЕОНОВ
Талант! Один он стоит двух,
А может, трех, и не иначе:
Добряк, простак
и Винни-Пух,
А в общем — «джентльмен удачи»!

Людмила ГУРЧЕНКО
Эстрада, ТВ и кино —
Повсюду успеть мудрено.
Но дружат капризные музы
С народной артисткой
Союза!

Александр КАЛЯГИН
Сказать без лести я хочу:
Вам роль любая по плечу.
Вы все на свете отразили,
И даже... тетю из Бразилии!

Вячеслав КОТЕНОЧКИН
Зайцы и волки исчезнут
как виды,
Но на экранах останутся —
верю я! —
Эти знакомые всем
индивиды
В... тысяча триста
пятнадцатой серии.

Д. КУЧЕРЕНКО

Трудное положение

Бюрократ сидит угрюмо:
Указанье вышло —
думать.
Он бы думать
Взялся смело,
У него тверда рука,
Но о том,
Как это делать,
Нет инструкции
пока.

Кювет - фельетон

ПОДВЕСКА

В этот автомагазин я всегда заходил с удовольствием. Каждое его посещение, без преувеличения, было настоящим праздником души. Потому что вежливость и культура обслуживания здесь всегда оставались на предельной высоте. Уж очень милый, душевный и отзывчивый продавец стоял за прилавком отдела запчастей.

— Шаровые опоры для «Москвича» есть? — спрашивает его постоянный посетитель.

Нет, их, конечно, шаровых опор. Другой продавец так бы прямо взял и отрубил. А этот обязательно сочувственно улыбнется, о здоровье сначала расспросит, о том, как дома, как на работе. И только потом тяжело вздохнет и отвечает:

— Нет, пока шаровых не завезли. Но вы не расстраивайтесь. Заезжайте или, вернее, заходите, поскольку ваша машина на приколе, в конце этого месяца или в начале следующего. Обязательно постараемся помочь...

В конце этого месяца или начале следующего, наверное, тоже ничего не будет. Но зато есть надежда. И продавец нисколько не сердился, что к нему пристают постоянно с одними и теми же вопросами.

— Извините, — говорит он в очередной раз, смущенно улыбается. — Пока еще, несмотря на все наши старания, дефицит, к сожалению, не изжит. Но я про вас не забуду, когда эти злополучные шаровые опоры поступят, наконец, в торговую сеть.

С покупателем, которому нужны шаровые опоры для «Москвича», мы часто встречались в этом магазине. И всегда восхищались чуткостью и вниманием продавца отдела запчастей.

И надо же, именно с таким человеком произошел несчастный случай на производстве. В тот злополучный для продавца день я подошел к прилавку чуть раньше владельца «Москвича».

— О, — широко улыбнулся мне продавец. — Искренне рад вас видеть. Здоровье как, как дома, на работе? Все хорошо? Это отлично! Нет, передней подвески к вашим «Жигулям» опять нет. Но вы не расстраивайтесь, я о вас помню. Можете даже оставить домашний адрес — как появится, я сам заеду к вам домой, предупрежу...

— А шаровые опоры для «Москвича»? — послышался за моей спиной знакомый голос.

— А, и вы подошли, — искренне обрадовался продавец. — Шаровые пока тоже еще не поступили. Но я уверен, что будет и на вашей улице праздник!

Продавец, вежливо извинившись, ушел в «подсобку», а мы с «москвичом» еще несколько минут стояли у прилавка и рассуждали о том, какие замечательные, культурные люди приходят сейчас работать в торговлю.

И в этот момент из «подсобки» донесся грохот чего-то тяжелого и истошный крик продавца.

А через несколько минут оттуда вышел заведующий магазином. Он печально посмотрел на нас и сказал:

— Отдел запчастей временно, до выздоровления продавца, работать не будет.

— Что случилось? — в один голос воскликнули мы.

— Производственная травма, — вздохнул он. — На голову нашему лучшему продавцу свалилась передняя подвеска для «Жигулей», когда он прятал под нее поступившую сегодня партию шаровых опор для «Москвича»...

Ю. КАЗАЧЕНКО.

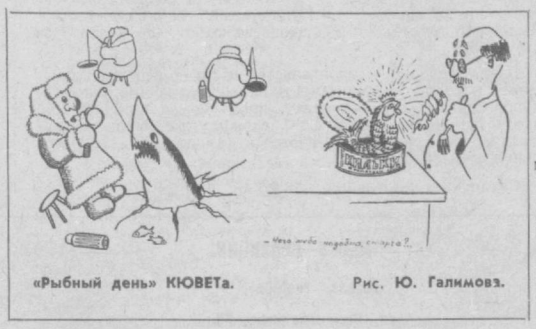

«Рыбный день» КЮВЕТа. Рис. Ю. Галимова.

Наркомании—бой!

ДЕЛО НОМЕР...

НАЧАЛОСЬ это уголовное дело с казалось бы малозначительного эпизода. Проверяя, не нарушается ли паспортный режим в гостинице «Москва», работники милиции переходили из номера в номер, извинялись перед жильцами, проверяли документы.

Здесь в одном из номеров жил Давид Махарашвили — житель города Тбилиси. Он заочно обучается на пятом курсе Ташкентского текстильного института легкой промышленности. Приехал в Ташкент, чтобы рассчитаться с задолженностями по предыдущей экзаменационной сессии.

На столе его номера лежали две ярко-красные пачки из-под американских сигарет «Мальборо». Внимательный взгляд одного из проверяющих остановился на них. Что-то в них работнику милиции показалось странным.

— Сигареты? — спросил он у Давида.

— Нет, — ответил тот, низко опуская голову. — Инструмент.

В пачках от сигарет лежали шприц для инъекций, небольшие стеклянные приборчики для приготовления зелья.

Давида била мелкая дрожь. Но дрожал он не от страха. Работники милиции поняли— перед ними наркоман. Еще через несколько минут началась истерика. Кусая губы и судорожно стискивая свои пальцы, он рассказывал:

— Извините меня, кумар... начался кумар... Будь проклят тот день, когда я впервые испробовал эту сладкую отраву. Будь проклят тот, кто дал мне ее... Мать и бабушка собирают последние деньги, чтобы я учился, а мне их хватает на несколько дней. Сейчас нет ни денег, ни опиума. Перед вашим приходом я собрал все старые использованные ватные тампоны, намочил их и выжал з надежде получить из них хоть каплю для укола, но ничего не получилось.

— А ты не лечишься? — спросили у него работники милиции.

— Перед приездом сюда начал. Врачи говорят, что все у меня пройдет. Я ведь недавно сел на иглу.

В его словах не было фальши. Он говорил искренне. Человек сам понимал, что дошел до последней черты и что без посторонней помощи ему не вылезти из этой бездны.

Он был в том состоянии, когда утопающий хватает последнюю соломинку и боится ее потерять. Он говорил, говорил, не останавливаясь.

— Я знаю, кто в Ташкенте продает опиум. Их, этих барыг, надо вешать. По 50 рублей за дозу берут, а ведь полгода назад по 25 давали. Вы их прижали, так они вон как цены взвинтили. Их расстреливать надо. Такие, как я, у них в рабах ходят. Что скажут, то мы и делаем. Последнее продаем, воровать люди начинают, лишь бы купить грамм этой отравы...

Давид Махарашвили вызвался не только показать, где живет сбытчик наркотических веществ, но и принять участие в операции по его разоблачению. Операцию назначили на 3 сентября. В ней участвовали начальник отдела Управления уголовного розыска УВД города Х. Азизов, старший оперуполномоченный Р. Мухаммадиев и другие сотрудники.

Милиции было известно, что кто-то в районе магазина «Светлана» торгует наркотиками, но никак не могли нащупать след. Рано или поздно на него все равно бы вышли, а тут помог случай с Махарашвили.

Студент-заочник отлично сыграл свою роль. Он спокойно вошел в дом по улице Аральская, 2. На улице его ждали работники милиции в штатской форме и понятые. Через несколько минут Махарашвили вышел и показал им небольшой полиэтиленовый пакетик, за который заплатил 100 рублей.

Во дворе на просторной супе сидела старушка, в комнате двое молодых людей. Один из них Ибрагим Иминов, 1959 года рождения, комсомолец. Рядом сидел его сосед и верный помощник в торговле наркотиками — Бурхан Размухамедов. Тоже комсомолец, тоже 1959 года рождения.

— Кто вам продал порцию наркотиков? —спросили у Давида Махарашвили.

Тот показал на Иминова.

Как правило, в таких случаях преступники начинают разыгрывать сцены. Они негодуют, возмущаются, бьют себя в грудь, уверяя, что честнее их никого на свете нет. Не был исключением и Иминов. Однако возмущение его продолжалось недолго. Как только работники обнаружили первые 25 готовых к продаже упаковок наркотиков, он сник. Потом нашли мешочек с двумя килограммами кукнара, аптечные весы. А когда, казалось, все было просмотрено, решили обратиться за помощью к специально подготовленной на наркотики овчарке по кличке «Барон».

Она покрутилась по комнате, потом вышла во двор, а оттуда на улицу и остановилась у стоящей автомашины ГАЗ-24 «Волга». Выяснилось, что машина принадлежит отцу Бурхана Размухамедова. Он получил ее как участник войны, а сын ездил на ней по доверенности. Размухамедов открыл дверцы и багажник автомашины. Собака ткнулась носом в резиновый коврик и зарычала. Под ковриком в специальном тайнике лежало 12 пакетов с опиумом. Но собака не успокаивалась. Она ткнула своим черным влажным носом в крышку вещевого ящика в кабине и опять зарычала. Там оказалась баночка из-под вазелина, наполненная наркотическим веществом.

Так началось это уголовное дело. Оно было передано следователю Куйбышевского РОВД капитану милиции Л. И. Вазеркиной. Ей предстояла нелегкая работа. Надо было выяснить, откуда и кто поставляет наркотики. Если такое зло не вырвешь с корнем, оно даст новые поросли.

Вскоре в деле появилось новое имя. Владелец новенькой машины ВАЗ-2107 с гос. номером А 28-84 ДД — Ахмад Ишкулов нередко наведывался к Иминовым. Казалось бы, что общего у 60-летнего рабочего Галляаральского совхоза им. Г. Гуляма и молодого парня?

Л. И. Вазеркина буквально по крупицам собирала улики. Вместе с оперативными работниками выехала в Джизакскую область. В доме у Ишкуловых в различных тайниках было найдено более килограмма анаши и 2 кг кукнара. Тут же нашли около двух килограммов семян мака. Сами семена не являются наркотическими средствами, но для чего-то они ему были нужны?

У Ишкулова 8 детей, 6 из них — несовершеннолетние. Жена — член КПСС. В партии состоит уже более 20 лет. Уважаемый в совхозе человек. Она молча наблюдала, как на свет извлекались наркотики, как составляли протокол обыска. А когда Ишкулов выложил на стол толстую пачку денег, она закрыла лицо руками, повернулась к следователю и, вытирая слезы, тихо сказала:

— Он уже несколько лет копейки в дом не приносит, собирала детей в школу, хотела им купить новое платьице, костюмчики, обувь и не смогла. Спросила у него, а он меня обругал. Машину купил себе новую и денег вон сколько...

— Не болтай лишнего, — оборвал ее Ишкулов. — Лучше сходи в райком партии, скажи, что мужа ни за что посадили, пусть похлопочут.

— Разбежалась я бежать в райком, — ее лицо вспыхнуло от гнева и негодования.— Опозорил меня, детей. Тебе давно говорили, что добром это не кончится. Каждый сам расплачивается за себя.

И час расплаты настал. Нарсуд Куйбышевского района рассмотрел уголовное дело за № 981. Учитывая, что у подсудимых имеются несовершеннолетние дети, что преступление они совершили впервые, суд решил смягчить наказание. Иминов осужден на 9 лет лишения свободы, Размухамедов — на 6 лет и Ишкулов—на 8 лет. У всех конфисковано имущество. Автомашины, которые использовались для перевозки наркотиков, изъяты в доход государству.

Если вы спросите, что же сталось с Давидом Махарашвили, то отвечу. Он уехал в Тбилиси, находится там на излечении. Недавно прислал бодрое письмо. Для него уже все позади. И бабушка, и мама его, думаю, теперь могут за него не беспокоиться.

А. ВОЛКОВ,
зам. начальника УВД Ташгорисполкома.

Зам. редактора
С. Б. ЯКУБОВ.

ТЕАТР

23 ФЕВРАЛЯ

ГОСУДАРСТВЕННЫЙ ТЕАТР ОПЕРЕТТЫ — в 19.30 **Севастопольский вальс.**

24 ФЕВРАЛЯ

ГОСУДАРСТВЕННЫЙ АКАДЕМИЧЕСКИЙ БОЛЬШОЙ ТЕАТР ОПЕРЫ И БАЛЕТА УЗБЕКСКОЙ ССР им. А. НАВОИ — в 19.00 **Зебуниссо.**

ГОСУДАРСТВЕННЫЙ УЗБЕКСКИЙ АКАДЕМИЧЕСКИЙ ТЕАТР ДРАМЫ им. ХАМЗЫ — в 19.00 **Звездные ночи.**

ГОСУДАРСТВЕННЫЙ РУССКИЙ АКАДЕМИЧЕСКИЙ ТЕАТР ДРАМЫ им. М. ГОРЬКОГО — в 19.00 **Все — звезды!**

КИНО

23 ФЕВРАЛЯ

Художественные фильмы:

«АТАКА»— **им. Лисунова** (по нечетным). Телефон 96-34-02.

«ХОРОШО СИДИМ!» — **Ватан** (по четным, последний в 21.30); **Дружба** (по четным, нечетным).

«КОРОНА РОССИЙСКОЙ ИМПЕРИИ, ИЛИ СНОВА НЕУЛОВИМЫЕ»— **Нукус** (18.30, 20.45). Телефон 46-70-69.

«ПОТЕРПЕВШИЕ ПРЕТЕНЗИИ НЕ ИМЕЮТ» — **им. 25-летия УзССР** (по нечетным).

«ВСЕ ПРОТИВ ОДНОГО» — **Тинчлик** (18.30, 21.00).

«ВЕРУЮ В ЛЮБОВЬ» — **Москва** (по нечетным); **им. 50-летия Ташсовета** (по четным, последний в 21.30).

«ПРОСТИ» — **30 лет ВЛКСМ** (20.00); **Искра** (по четным). Телефон 39-14-59; **Восток** (по четным, последний в 21.30).

«ДОСЬЕ ЧЕЛОВЕКА В «МЕРСЕДЕСЕ» — **Чайка** (18.30, 21.00).

«АЭРОПОРТ СО СЛУЖЕБНОГО ВХОДА» —**им. К. Ярматова** (17, 20.00); **30 лет ВЛКСМ** (18.00).

«ПРОВЕРКА НА ДОРОГАХ» — **30 лет ВЛКСМ** (19.00).

24 ФЕВРАЛЯ

Художественные фильмы:

«АТАКА»— **им. Лисунова** (по нечетным). Телефон 96-34-02.

«ЖЕРТВА ОБМАНА» — **Чайка** (11, 13.30, 16, 18.30, 21.00). Телефон 77-06-20.

«ХОРОШО СИДИМ!» — **Ватан** (по четным, последний в 21.30); **Дружба** (по четным, нечетным).

«КАК ТРИ МУШКЕТЕРА» — **им. Хамзы** (11, 13.30, 16, 18.30, 21.00); **им. К. Ярматова** (11, 14, 17, 20.00).

«КОРОНА РОССИЙСКОЙ ИМПЕРИИ, ИЛИ СНОВА НЕУЛОВИМЫЕ» — **Нукус** (16, 18.30, 20.45). Телефон 46-70-69.

«ПОТЕРПЕВШИЕ ПРЕТЕНЗИИ НЕ ИМЕЮТ» — **Нукус** (13, 14.30); **им. 25-летия УзССР** (по нечетным).

«ВСЕ ПРОТИВ ОДНОГО» — **Тинчлик** (13, 16, 18.30, 21.00).

«НОВЫЕ АМАЗОНКИ» — **Казахстан** (по четным, нечетным). Телефон 35-24-92.

«ВЕРУЮ В ЛЮБОВЬ» — **Москва** (по нечетным, последний в 20.40); **им. 50-летия Ташсовета** (по четным, последний в 21.30).

«ПРОСТИ» — **30 лет ВЛКСМ** (12, 14, 20.00); **Искра** (по четным). Телефон 39-14-59; **Восток** (по четным, последний в 21.30).

«АЭРОПОРТ СО СЛУЖЕБНОГО ВХОДА» — **30 лет ВЛКСМ** (10, 16, 18.00).

«ПРОВЕРКА НА ДОРОГАХ» — **30 лет ВЛКСМ** (19.00).

ЦИРК

24 ФЕВРАЛЯ в 19.30

большая разнообразная цирковая программа в двух отделениях.

реклама ООО объявления ООО реклама ООО объявления

С 24 ФЕВРАЛЯ по 6 МАРТА

В МАГАЗИНЕ № 22 «ИЗУМРУД»

ВЫСТАВКА-ПРОДАЖА

украшений из золота и недрагоценных металлов — КОЛЬЦА, СЕРЬГИ, КУЛОНЫ, БРОШИ со вставками и без них, ЦЕПОЧКИ, БРАСЛЕТЫ **Ташкентского ювелирного завода.**

Адрес магазина № 22 «Изумруд»: г. Ташкент, ул. Т. Шевченко, 31.

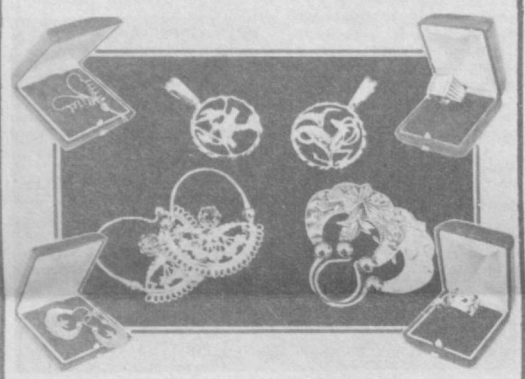

Ташкентский ювелирный завод (телефон 76-28-94).



«СЛАДОСТИ — ДУШЕ РАДОСТИ»,— говорят в народе. И в самом деле, чашка ароматного свежезаваренного чая станет вдвойне вкуснее, если подать к столу ТОРТ, ПИРОЖНЫЕ, ПРЯНИКИ, ПЕЧЕНЬЕ, ФРУКТОВУЮ КАРАМЕЛЬ.

КУПИТЬ КОНДИТЕРСКИЕ ИЗДЕЛИЯ ВЫ СМОЖЕТЕ В МАГАЗИНАХ ЛЕНИНСКОГО РАЙПИЩЕТОРГА.

Ленинский райпищеторг (телефон 55-99-09).

«УПА» В ДОМАШНЕЙ ФОТОЛАБОРАТОРИИ

Это возможность 2,5—8-кратного увеличения фотоснимков с негативов, снятых как на 16-миллиметровой, так и на 35-миллиметровой пленке.

Фотоувеличители марки «УПА» имеют систему автоматической фокусировки, отрегулированы на автоматическую наводку резкости (для данного увеличения).

Щелевое устройство негативной рамки в фотоувеличителях «УПА-510», «УПА-514», «УПА-516» позволяет точно наводить резкость изображения при пользовании ручной фокусировкой.

Фотоувеличители «УПА-725», «УПА-726» дают возможность исправления перспективных искажений при съемке и частичного исправления искажений при фотопечати. Эти модели позволяют осуществлять проецирование на вертикальный экран.

Все перечисленные модели комплектуются проекционным объективом «Индустар-96 У».

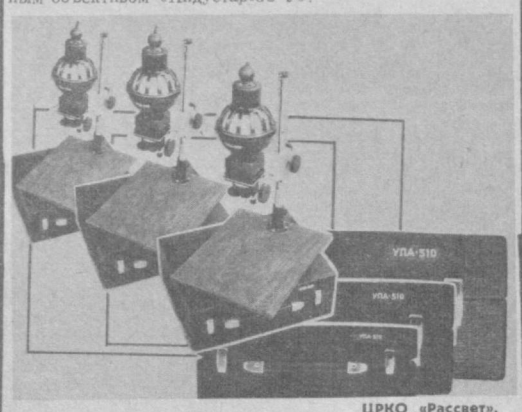

ЦРКО «Рассвет».

Узбекское рекламное агентство В/О «Союзторгреклама»

(телефон 45-37-27).

УЗБЕККОНЦЕРТ

КОНЦЕРТНЫЙ ЗАЛ «БАХОР»

25 февраля в 19.30

КОНЦЕРТ

солистки Московской государственной филармонии заслуженной артистки Тувинской АССР, лауреата международных конкурсов Надежды КРАСНОЙ (сопрано).

В программе — произведения Чайковского, Рахманинова, Римского-Корсакова и Прокофьева.

Партию фортепиано исполняет **Вадим Федоровцев.**

Билеты продаются в кассе с 15.00.

К СВЕДЕНИЮ ЦВЕТОВОДОВ-ЛЮБИТЕЛЕЙ г. ТАШКЕНТА И ТАШКЕНТСКОЙ ОБЛАСТИ!

ТАШКЕНТСКОЕ ГОРОДСКОЕ ОБЩЕСТВО ОХРАНЫ ПРИРОДЫ

ПРИГЛАШАЕТ

3 марта 1987 года в 16.00 **для решения организационных вопросов в Центральный парк культуры и отдыха им. Ленинского комсомола** (площадь им. Беруни).

Сбор в дирекции парка.

ШКОЛА ЗДОРОВЬЯ

ПРИ СПОРТКОМПЛЕКСЕ ВДСО

«ТРУДОВЫЕ РЕЗЕРВЫ»

(ул. Волгоградская, 81, метро — станция «50 лет СССР»)

ОБЪЯВЛЯЕТ ПРИЕМ В ГРУППЫ ЗДОРОВЬЯ

ПО АТЛЕТИЧЕСКОЙ ГИМНАСТИКЕ И ТЯЖЕЛОЙ АТЛЕТИКЕ

для мужчин в возрасте 16 лет и старше.

Занятия в группах проводятся по четным и нечетным дням, утром—с 10.00, вечером — с 19.00.

Реализация абонементов — с 24 по 28 февраля с 15 до 19.00, в субботу — с 12 до 15.00 в комнате № 30.

К СВЕДЕНИЮ РУКОВОДИТЕЛЕЙ ПРОМЫШЛЕННЫХ ПРЕДПРИЯТИЙ И ОРГАНИЗАЦИЙ ГОРОДА ТАШКЕНТА!

ЭЛЕКТРОМЕХАНИЧЕСКАЯ ЛАБОРАТОРИЯ

Ташкентского метрополитена

испытывает и отыскивает места повреждений кабельных линий напряжением до 10 киловольт включительно.

Оплата по прейскуранту.

За справками обращаться по телефонам: 32-84-96, 32-83-63.

1 марта в 16.00

НА ЦЕНТРАЛЬНОМ СТАДИОНЕ «ПАХТАКОР»

МЕЖДУНАРОДНАЯ ТОВАРИЩЕСКАЯ ВСТРЕЧА

Встречаются команды:

«ПАХТАКОР (Ташкент)— СБОРНАЯ КОМАНДА РЕСПУБЛИКИ ЭКВАДОР.

Билеты продаются в кассах стадиона.

Уважаемые товарищи!

НЕ ЗАБУДЬТЕ ПОЗДРАВИТЬ РОДНЫХ И БЛИЗКИХ С МЕЖДУНАРОДНЫМ ЖЕНСКИМ ДНЕМ 8 МАРТА!

К вашим услугам в отделениях связи и почтамте имеется разнообразный выбор поздравительных открыток, там же можете отправить поздравительную телеграмму, бандероль, посылку с подарками.

При адресовании телеграммы не забудьте написать номера отделений связи, обслуживающих адресата и отправителя.

Прием иногородних поздравительных телеграмм со сроком вручения прекращается 5 МАРТА, местных — 6 МАРТА.

При необходимости вы можете отправить телеграмму, не выходя из дома, передав ее с квартирного телефона в кредит по номеру 008.

В адресах почтовых отправлений обязательно указывайте шестизначные почтовые индексы адресата и отправителя. На письмах индекс пишите стилизованными цифрами (образцы их написания имеются на конверте) в специально отведенной кодовой сетке нижнего левого угла конверта.

Отправлять письма следует в конвертах стандартных форматов размером 114×162, 162×229, 229×324 мм.

ТАШКЕНТСКИЙ ПОЧТАМТ.

ТАШКЕНТСКОЕ БЮРО ПУТЕШЕСТВИЙ И ЭКСКУРСИЙ

Турист

ПРИГЛАШАЕТ В ПУТЕШЕСТВИЕ ПО МАРШРУТАМ:

Измаил (Одесская область), с 15 по 20 марта. Цена — 182 руб.

Мажейкяй (Рига), с 3 по 7 марта. Цена — 186 руб.

Баку, с 6 по 9 марта. Цена — 140 руб.; с 13 по 16 марта. Цена — 116 руб.

Химки (Москва), с 13 по 17 марта. Цена — 142 руб.

Шяуляй (Вильнюс—Рига), с 8 по 12 марта. Цена — 192 руб.

Полтава, с 4 по 9 марта. Цена — 165 руб.

Лиепая (Паланга), со 2 по 7 марта. Цена — 201 руб.

Казань, с 5 по 9 марта. Цена — 158 руб.

Москва, со 2 по 6 марта; с 3 по 7 марта. Цена — 171 руб.

Ереван, с 16 по 20 марта; с 30 марта по 3 апреля. Цена — 166 руб.

Ростов-на-Дону (Таганрог), с 4 по 8 марта. Цена — 197 руб.

В стоимость путевки входят: авиапроезд в оба конца, питание, размещение, экскурсионное обслуживание.

Обращаться по адресу: г. Ташкент, п/о 78, аллея Парадов, 5. Телефон 39-13-12.

К СВЕДЕНИЮ ГРАЖДАН!

«Подключение новых абонентов к городской водопроводной сети разрешается только при наличии проектов вводов, согласованных с «Водоканалом», сдачи вновь построенной линии, выполнения технических условий «Водоканала» и заключения договора на водопользование».

(Выписка из правил пользования водопроводом, пункт № 10).

ДЛЯ ПОДКЛЮЧЕНИЯ НЕОБХОДИМО

получить технические условия в тресте «Водоканал».

Управление сети водопровода находится по адресу: ул. Чехова, 2, 1-й этаж, комната 108 (по вторникам, пятницам — с 14 до 18.00).

Заказать проект можно в институте «Ташжилпроект» по адресу: ул. Дубицкого. Приемные дни: по понедельникам— с 9 до 12.00; с 18 до 21.00; средам— с 9 до 12.00; пятницам — с 9 до 12.00; с 18 до 21.00.

По получении проекта обратиться в СУ-1 горжилуправления по адресу: 1-й Пушкинский переулок, 6, для составления сметы и производства работ по строительству ввода.

После окончания строительства и сдачи ввода техническому надзору треста «Водоканал» управление сети водопровода производит врезку, промывку и хлорирование ввода при оплате счета СУ-1 горжилуправления за данные работы (счет выписывается в комнате № 107 управления сети водопровода).

Справки по телефонам: 56-60-48, 56-62-89.

ГОСУДАРСТВЕННЫЙ ТЕАТР МУЗЫКАЛЬНОЙ КОМЕДИИ

(ТЕАТР ОПЕРЕТТЫ)

РЕПЕРТУАРНЫЙ ПЛАН:

1 марта — **Доротея.**
3 марта — **Графиня из Гонконга.**
4 марта — **Марица.**
5 марта — **Севастопольский вальс.**
6 марта — **Король вальса.**
7 марта — **Песне моей поверь.**
8 марта — **Праздничный концерт.**
12 марта — **Ограбление в полночь.**
13 марта — творческий вечер заслуженного артиста Узбекской ССР **И. Шаламаева.**
17 марта — премьера **Ограбление в полночь.**
18 марта — **Баядера.**
19 марта — **Летучая мышь.**
20 марта — **Цыганский барон.**

Художественный руководитель и главный дирижер театра — лауреат республиканских конкурсов и премии Ленинского комсомола Ташкентской области **Батыр Расулов.**

Начало вечерних спектаклей — в 19.30.

Справки по телефонам: 77-85-92, 77-84-53, 77-83-54.

УСЛУГИ — НАРОДУ!

К СВЕДЕНИЮ ТАШКЕНТЦЕВ И ГОСТЕЙ СТОЛИЦЫ!

Индпошив особо изящной обуви, ремонт и частичная растяжка обуви, изготовление кожгалантерейных изделий и их ремонт — вот те услуги, которые предлагают работники бытового обслуживания

ПРИ ДОМЕ «ОБУВИ».

Своевременное выполнение заказов, высокое качество и культура обслуживания гарантируются.

Наш адрес: г. Ташкент, проспект Космонавтов, 14 (метро и трамвай: №№ 1, 3, 5, 7, 8, 10, 11, 13, 22, 25, остановка «Проспект Космонавтов»).

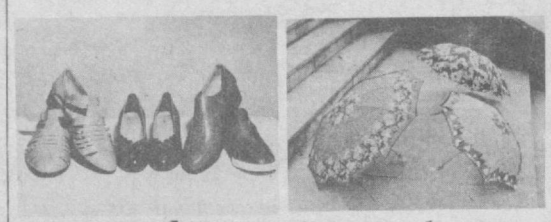

Городское производственное объединение по индпошиву, ремонту обуви и кожгалантерейных изделий.

«Ташгоробувьремонт» (телефон: 56-02-89, 56-06-66).

Государственный комитет Узбекской ССР по профтехобразованию

СРЕДНЕЕ ПРОФЕССИОНАЛЬНО-ТЕХНИЧЕСКОЕ УЧИЛИЩЕ № 26

ПРИГЛАШАЕТ

ВЫПУСКНИКОВ 8—10-х КЛАССОВ

НА ОБУЧЕНИЕ ПРОФЕССИЯМ:

ювелир. Срок обучения — 1,5—3 года; **живописец фарфоровых изделий, отводчик фарфоровых изделий, формовщик фарфоровых изделий, слесарь по ремонту промышленного оборудования.** Срок обучения — год, 3 года.

Принимаются юноши и девушки, достигшие 15 лет и старше, проживающие в г. Ташкенте и Ташкентской области.

Для учащихся с образованием 8 классов срок обучения — 3 года. Принятые на обучение обеспечиваются 3-разовым горячим питанием, повседневной и рабочей спецодеждой; для учащихся с образованием 10 классов срок обучения — 1 —1,5 года. Выплачивается стипендия в размере 30 рублей.

Всем принятым в период производственной практики выплачивается 50 процентов заработной платы.

Окончившим училище выдаются диплом по специальности и аттестат о среднем образовании. Окончившие училище с отличием принимаются в вузы и техникумы на льготных условиях. Время обучения засчитывается в непрерывный трудовой стаж.

Окончившие училище по специальностям ювелиров будут работать на Ташкентском ювелирном заводе, фарфорщиков — на Ташкентском фарфоровом заводе.

Прием в училище проводится без экзаменов.

Обучение ведется на узбекском и русском языках.

Для поступления в училище необходимы: заявление на имя директора, свидетельства: о рождении или паспорт, об образовании; справки: с места работы родителей, с места жительства, медицинская (форма № 286); 6 фотокарточек (3×4 см), автобиография, характеристика.

Начало занятий — 1 сентября.

Наш адрес: 700002, г. Ташкент, Сабир-Рахимовский район, ул. Сагбан, тупик 17, дом 4 (автобусы: 38, 59, 76, 166, остановка «Куш-тут»). Телефоны: 44-30-07, 44-15-86.

БЮРО ПО ТРУДОУСТРОЙСТВУ НАСЕЛЕНИЯ

ПРИГЛАШАЕТ НА РАБОТУ

В СРЕДНЕАЗИАТСКОЕ ОТДЕЛЕНИЕ ИНСТИТУТА «ГИДРОРЫБПРОЕКТ»

специалистов, имеющих опыт на проектной работе:

на должность руководителя группы по специальности «архитектура» для работы с генеральным планом промышленных предприятий и жилпоселков; **старших инженеров, инженеров, техников** по специальности «Промышленное и гражданское строительство», **инженеров-электриков** по специальности «Электроснабжение промышленных предприятий и городов».

Обращаться по адресу: г. Ташкент, ул. Пролетарская, 4, подъезд 3, комната 5.

Педагогический коллектив СПТУ № 11 с прискорбием сообщает о смерти бывшего директора училища, члена КПСС с 1943 года, ветерана Великой Отечественной войны и труда, заслуженного учителя Узбекской ССР, отличника профтехобразования Узбекской ССР и СССР, персонального пенсионера

АЛИЕВА

Азады Саттаровича

и выражает соболезнование семье и близким покойного.

Вечерний Ташкент

Орган Ташкентского горкома Компартии Узбекистана и городского Совета народных депутатов.

Ордена Трудового Красного Знамени типография Издательства ЦК Компартии Узбекистана, г. Ташкент.

Адрес редакции:

700083 Ташкент,

ул. Ленинградская, 32.

ТЕЛЕФОНЫ ОТДЕЛОВ: партийной жизни и пропаганды — 32-57-83; советского строительства и народного контроля — 32-53-38; промышленности, транспорта и связи — 33-08-74; городского хозяйства, торговли и быта — 32-56-83; капитального строительства — 32-55-83; науки и учебных заведений — 33-45-84; военно-патриотического воспитания, физкультуры и спорта — 32-55-32; культуры — 32-56-80; информации — 32-53-78; писем и массовой работы — 33-29-70; иллюстраций — 32-55-37; общественной редакции — 33-99-42, 32-53-66; рекламное приложение «Ташкентская неделя» — 32-56-84; объявлений — 33-81-42.

Р. 11538. Газета выходит 300 раз в году. **Тираж 140.462.** **Индекс — 64691.** В. 2362. **1, 2, 3, 4, 5, 6, 7, 8, 9, 10, 11, 12**