Вечерний Ташкент

Пролетарии всех стран, соединяйтесь!

Орган Ташкентского горкома Компартии Узбекистана и городского Совета народных депутатов

ГАЗЕТА ВЫХОДИТ С 1 ИЮЛЯ 1966 ГОДА ◉ № 195 (6. 984) ◉ Понедельник, 28 августа 1989 года ◉ Цена 3 коп.

Пленум Ташкентского горкома партии

26 августа 1989 года состоялся IV пленум Ташкентского горкома Компартии Узбекистана, рассмотревший организационный вопрос.

Пленум освободил Б. Ф. Сатина от обязанностей первого секретаря и члена бюро Ташкентского горкома Компартии Узбекистана в связи с утверждением его председателем Комитета народного контроля Узбекской ССР.

Пленум избрал закрытым тайным голосованием членом горкома партии, членом бюро и первым секретарем Ташкентского горкома Компартии Узбекистана А. И. Фазылбекова, работавшего постоянным представителем Совета Министров Узбекской ССР при Совете Министров СССР.

В обсуждении приняли участие: Б. В. Ефремов — первый секретарь Чиланзарского райкома партии, Х. М. Усманова — председатель Октябрьского райисполкома, М. Хабибуллаев — начальник СМУ треста № 11 «Высотстрой», П. М. Насирдинова — машинист заверточных машин кондитерской фабрики «Уртак», В. М. Захидова — маляр Ташкентского производственного объединения по металлообработке, Н. М. Федорцева — машинист башенного крана треста «Строймеханизация», В. В. Фрошгейзер — директор завода «Компрессор», М. Тохтаходжаева — проректор по научной работе Ташкентского государственного педагогического института им. Низами, Ш. Шаабдурахимов — начальник Ташкентского метрополитена, Е. А. Губина — ткачиха прядильно-ткацкой фабрики № 2 Ташкентского текстильного комбината, А. Х. Аскаров — второй секретарь Ташкентского горкома Компартии Узбекистана.

На пленуме выступил первый секретарь ЦК Компартии Узбекистана И. А. Каримов.

В работе пленума приняли участие секретарь ЦК Компартии Узбекистана Д. Хамидов, первый секретарь Ташкентского обкома Компартии Узбекистана М. М. Миркасимов, заместитель председателя Совета Министров Узбекской ССР, председатель Госплана республики Ш. Р. Мирсаидов, второй секретарь Ташкентского обкома партии Р. А. Попов, первый заместитель заведующего отделом организационной и кадровой работы ЦК Компартии Узбекистана У. А. Закиров.



Первый секретарь Ташкентского горкома Компартии Узбекистана

Атхамбек Ибрагимович ФАЗЫЛБЕКОВ

Родился в 1940 году в Ташкенте в семье служащего, узбек, член КПСС с 1966 года, образование высшее, окончил Ташкентский политехнический институт, инженер-технолог, кандидат технических наук.

Трудовую деятельность начал в 1963 году мастером Ташкентского фарфорового завода, затем работал мастером, технологом, начальником цеха, заместителем главного технолога, начальником лаборатории, начальником конструкторско-технологического отдела СКТБ завода «Миконд». В 1976 году был избран секретарем парткома завода «Миконд». В 1981 году утвержден инструктором отдела тяжелой промышленности ЦК Компартии Узбекистана. В 1982 году избирается первым секретарем Сабир-Рахимовского райкома Компартии Узбекистана. В 1985 году был утвержден заместителем заведующего отделом оргпартработы ЦК Компартии Узбекистана. В том же году избирается вторым секретарем Ташкентского горкома Компартии Узбекистана. В 1988 году назначается первым заместителем председателя Комитета народного контроля Узбекской ССР, а в мае 1989 года — постоянным представителем Совета Министров Узбекской ССР при Совете Министров СССР.

Член ЦК Компартии Узбекистана, депутат Верховного Совета Узбекской ССР.

Награжден орденом «Знак почета», медалями.

ГОСПРИЕМКА: ОПЫТ. ПРОБЛЕМЫ. БУДУЩЕЕ

В Ташкенте 25 августа состоялся республиканский семинар, на котором подведены итоги работы госприемки в промышленности Узбекистана за первое полугодие. В семинаре участвовали работники Узгосстандарта, служб госприемки на местах.

Сейчас в условиях госприемки работают 52 объединения и предприятия 18 союзных и союзно-республиканских министерств. Приемщикам предъявляются жилые дома, объекты социального назначения в Ташкенте и Фергане. Это позволило расходы по рекламациям в промышленности снизить вдвое, объем затрат на гарантийный ремонт — в три раза. А на «Узбектекстильмаше» рекламаций стало меньше в 14 раз, на «Узбекрезинотехнике» — в 6, на «Красной заре», Узбекском металлургическом заводе, Ферганском заводе химволокна — в 3 раза. Госприемка помогла повысить технологическую дисциплину, улучшить метрологическое обеспечение, качество испытаний продукции. Эффект рекомендаций госприемки на многих предприятиях достигает десятков и сотен тысяч рублей.

Однако при проверке отдельных служб госприемки выявлены случаи формализма, небрежности в работе.

Участники семинара наметили перспективы действий в условиях хозрасчета.

(УзТАГ).

Внедрена технология

Не зависит от времени года «солнечная технология» обработки бетона, созданная на кафедре «Стройматериалы» Ташкентского политехнического института. Отформованные изделия сперва прогревают продуктами сгорания природного газа. Набрав 30—40 процентов нужной прочности, они попадают в гелиокамеру, покрытую полимерной пленкой, и там «дозревают». Экономия — 3,3 рубля на кубометре бетона. Внедрена эта технология в тресте «Бухарагазпромстрой».

(УзТАГ).

по страницам утренних газет

В воскресных номерах республиканских газет публикуется постановление ЦК Компартии Узбекистана, Совета Министров Узбекской ССР, Узсовпрофа и ЦК ЛКСМ Узбекистана «Об итогах республиканского социалистического соревнования за успешное проведение зимовки скота, увеличение производства и закупок продуктов животноводства в зимний период 1988-89 года».

Бюро ЦК Компартии Узбекистана рассмотрело вопрос о комиссиях партийных комитетов Компартии Узбекистана по рассмотрению и практическому осуществлению неотложных задач удовлетворения потребностей и нужд населения. Утвержден персональный состав республиканской комиссии. Признано целесообразным образовать аналогичные комиссии при обкомах, горкомах и райкомах партии.

ДЕНЬ РЕСПУБЛИКИ

КОРРЕСПОНДЕНТЫ УзТАГ СООБЩАЮТ

Ларек для продажи кумыса появился в Уйчинском колхозе «Ленинград». За возрождение коневодства принялась семья Сатыбека Бутабекова, которая взяла у хозяйства десять кобыл и наладила изготовление полезного напитка. Ежедневно арендаторы продают по 10—15 литров кумыса.

Хоть и небольшой, но свой родильный дом открылся в кишлаке Калишо, что в Янгиюрганском районе Наманганской области. Прежде в этом здании располагался детский сад. Теперь для него построено новое помещение. Старое же требовало ремонта. По инициативе аксакалов было собрано около тысячи рублей для приобретения стройматериалов. А ремонт провели методом хашара.

С полной нагрузкой заработал Нукусский консервный завод. В нынешнем году здесь освоен выпуск маринованных патиссонов и огурцов, томатного сока и дынного джема, а также помидоров в собственном соку. Пять миллионов банок продукции поступит отсюда в города и села Каракалпакистана.

Совместное предприятие по выпуску малых источников тока намерены основать советские и китайские специалисты. О таком сотрудничестве условились Алмалыкский горно-металлургический комбинат и Харбинская международная внешнеэкономическая компания. А «познакомил» компаньонов посредник — созданная в Ташкенте ассоциация внешнеэкономического сотрудничества с зарубежными странами.

Главной задачей ассоциации ее члены считают оказание практической помощи советским промышленным, сельскохозяйственным, торговым объединениям и предприятиям, а также их деловым партнерам за рубежом в развитии научно-технического и экономического сотрудничества. В ассоциацию уже вступили многие крупные промышленные предприятия республики, Академия наук Узбекской ССР. Главное планово - экономическое управление Ташоблисполкома.

Деловой дневник новой ассоциации пополняется. Налаживается сотрудничество с двумя австралийскими фирмами, одна из которых изъявила готовность к совместному строительству туристического комплекса в урочище Бельдерсай, вторая — стать партнером в производстве какао, чая, продуктов из кофейных зерен.

Букеты живых цветов от признательных зрителей из городов и районов Андижанской области свидетельствовали об успешном дебюте нового творческого коллектива — татарско-башкирского ансамбля «Идель» («Волга»). Он создан по инициативе пенсионерки Х. Хуснутдиновой при андижанском городском Доме культуры № 2 и объединил любителей и исполнителей народной песни и танца народов с берегов великой реки. Первый концерт состоялся в парке культуры и отдыха имени Навои. Полученные средства самодеятельные артисты перечислили в фонд помощи пострадавшим в железнодорожной катастрофе под Уфой.

Общественная библиотека «Целинник» создана в совхозе «Кыыылджар» Хорезмской области. Она укомплектована изданиями, переданными книголюбами из личных собраний. Чабаны животноводческого хозяйства получили возможность пополнять свои знания, знакомиться с литературой прямо на отгонных пастбищах. Во всех хозяйствах Тупраккалинского массива открыты филиалы библиотеки. Пропагандисты книги читают труженикам села лекции, обзоры новинок художественной и сельскохозяйственной литературы.

Всего в сельской местности Узбекистана действуют 320 клубов книголюбов.



На побережье Чарвакского водохранилища по проекту «Дорпроекта» строится пансионат для железнодорожников на 350 мест. Строители сдали корпус на 175 мест. Полным ходом идет подготовка к сдаче культурно-бытового центра, где разместились кинозал, бар, видеосалон, столовая. Строительство комплекса ведет СМП-351 треста «Дорстрой».

Фото Х. Мирзакаримова.

Товары — народу

Увеличивается выпуск

Значительно увеличить, и притом в ближайшее время, выпуск товаров широкого спроса — важнейшая задача, которая поставлена сегодня перед предприятиями буквально всех отраслей народного хозяйства. На ее решение нацелены и коллективы промышленных предприятий Госкомводхоза УзССР.

Экспериментальный завод «Иргидромаш» выпускает продукции почти на 11,5 миллиона рублей в год. Это мостовые и козловые краны, нестандартное промышленное оборудование, бортоснастка для заводов железобетонных изделий, металлоконструкции, арматура. В номенклатуру изделий завода с недавнего времени стали входить и товары для народа.

При все ширящемся размахе индивидуального строительства возрос спрос на такие изделия, как железные ворота. С целью увеличения выпуска этих изделий в главном корпусе цеха металлоконструкций был создан специальный участок. Бригаду сборщиков возглавил опытный рабочий Евгений Ким. Под его началом сегодня трудятся высококвалифицированные специалисты: сварщики Р. Когай, А. Москаленко, Р. Бекмамбетов, слесарь-сборщик А. Ким.

— Сейчас мы в основном заняты на сборке ворот, — рассказывает Е. Ким. — Заготовки, различные детали поступают из литейного, механического цехов. Бригада занимается подгонкой деталей, ведет комплектацию их, сварку, сборку. За месяц в среднем на участке производится сборка до 25 ворот различной конструкции.

По индивидуальным заказам в порядке оказания услуг населению на участке также изготавливаются гаражи, ограждения для приусадебных участков, оконные решетки, лестницы.

На заводе освоен и выпуск спортивного инвентаря — тренировочных штанг и гантелей. Отливка комплектующих деталей производится в литейном цехе, обработка — в механическом. А сборка и покраска — на участке заводского кооператива «Водник». Ответственный за эту работу — бригадир Р. Гельманов.

— Мы доводим изделия до кондиции, придаем им товарный вид, — сказал Ренат Гельманов. — Дело это ответственное: от него зависит сбыт продукции. Так что стараемся не подвести завод, не уронить честь нашей марки.

Нужно отметить, что спортивный инвентарь, изготовленный здесь, не залеживается в магазинах, с похвалой отзываются о нем покупатели. В настоящее время завод «Иргидромаш» выпускает товаров народного потребления почти на 50 тысяч рублей в год. Оказывается услуг населению на 220 тысяч рублей. Имея в виду возможности завода, его мощности, производственные площади, выпуск товаров народного потребления, оказание услуг населению здесь, конечно, еще крайне недостаточны как по объему, так и по номенклатуре. Это признает и руководство предприятия.

— Будем увеличивать, — сказал главный конструктор И. А. Андреев. — Дело важное, ответственное. Сейчас изыскиваем производственные резервы, изучаем конъюнктуру рынка, налаживаем контакты с торговыми организациями. Одним словом, боремся за работу всерьез.

Ю. КОВАЧ.

По слухам и авторитетно

МУКА И РИС — НЕ ДЕФИЦИТ

В последние два-три дня новые слухи заполонили город. Пошла гулять молва о том, что якобы с 1 сентября в столице будут введены талоны на муку и рис, что и эти продукты стали дефицитными. В результате этого люди опять кинулись к магазинам, создавая ажиотаж в торговле. Имеют ли какую-то почву эти слухи? На этот вопрос «Вечерке» отвечает начальник Главного управления торговли Ташгорисполкома Г. Х. Мансуров.

— Эти слухи абсолютно безосновательны, — сказал Гайрат Хамидович, — мука и рис в торговую сеть поступают ритмично, без перебоев, даже когда спрос на эти продукты многократно возрос. Посудите сами: в обычные дни в городе ежедневно реализовывалось 165 тонн муки, 25 августа мы продали 570, а 26 августа — 510 тонн муки. Министерство хлебопродуктов полностью удовлетворяет наши заявки.

Такое же положение и с обеспечением рисом. Так, если до возникновения этих слухов в магазинах города ежедневно продавалось 70 тонн риса, то в последние дни объем реализации увеличился более чем вдвое. Несмотря на это, перебоев с доставкой риса нет.

Еще раз повторяю: слухи о дефиците, а тем более о введении талонов на муку и рис безосновательны. Однако этот ажиотаж может ударить по самим покупателям. Ведь известно, что мука и рис имеют определенный срок хранения. Большие запасы их у населения могут привести к порче этих ценных продуктов. Работники торговли хорошо помнят случай с созданием искусственного ажиотажа вокруг спичек и соли. Тогда многие жители столицы просили нас взять обратно закупленные ими излишки. Как не хотелось бы, чтобы эта история вновь повторилась с мукой и рисом.

ВЕЧЕР ТАШКЕНТСКИХ «ВЕЧЕРОК»

В минувшую субботу в парке имени Ленинского комсомола (Комсомольское озеро) было многолюдно. По приглашению редакции газет «Тошкент оқшоми» и «Вечерний Ташкент» сюда пришли многие жители нашего города семьями. Днем здесь состоялись веселые спортивные игры детей. Республиканский театр кукол показал для них интересные спектакли. Состязались шахматисты.

А к вечеру люди потянулись к чайхане «Хумор» на встречу с журналистами ташкентских «Вечерок», их внештатными корреспондентами, писателями, учеными, деятелями искусств. Работники парка заблаговременно поставили здесь в несколько раз больше обычного столиков для чая — и под навесом этой открытой чайханы, и на прилегающей к ней площадке под тенистыми чинарами, далее установили вокруг в несколько рядов скамьи. К 18 часам все было заполнено, и многим пришлось постоять.

Вечер получился насыщенным. Выступления ансамбля Дома культуры имени Хамида Алимджана «Туена», художественной самодеятельности, острословов, сатириков, музыкантов чередовались с выступлениями журналистов, сотрудничающих с «Вечерками» ученых, писателей, поэтов, рабкоров. Дискуссии на «горячие» темы об освещении на страницах «Вечерок» многогранной жизни нашего города чередовались с зажигательными танцами участников встречи. В этот летний теплый вечер по-настоящему было празднично, весело и интересно. Критические замечания, предложения и советы, высказанные на встрече, будут учтены и помогут делать газеты более полезными и интересными.

В заключение многие говорили о необходимости чаще проводить подобные встречи. Высказывалось мнение, что это будет способствовать консолидации жителей нашего огромного города, решению стоящих перед ними проблем. Это была первая одновременно и деловая встреча, и праздник ташкентских «Вечерок». Вторая встреча-праздник состоится в парке имени Кирова 9 сентября, о чем будет сообщено дополнительно.

Редакция «Вечерок» благодарит за помощь в проведении вечера коллектив парка культуры и отдыха имени Ленинского комсомола и всех участников встречи.

НА СНИМКАХ: так проходил вечер ташкентских «Вечерок».

Фото Т. Каримова.



Погода и ваше самочувствие

С 28 августа по 3 сентября

По сведению Гидрометцентра УзССР, в течение большей части недели в Узбекистане сохранится сухая погода. В начале недели температура будет в пределах: ночью 15—20°, днем 31—36°. Во второй половине недели возможно некоторое усиление жары, повышение дневной температуры до 33—38°. В самом конце недели ожидается усиление западного ветра до 15—20 метров в секунду, увеличение облачности и понижение температуры на 3—4°.

По мнению специалистов Центра медицинского метеопрогноза и метеопрофилактики НИИ реабилитации и физиотерапии им. Н. А. Семашко, ожидаемое распространение сухого теплого воздуха может повысить вероятность ухудшения самочувствия больных с хронической кислородной недостаточностью, ишемической болезнью сердца, хроническими заболеваниями легких и суставов. У них могут отмечаться слабость, повышенная утомляемость, сердцебиение, снижение общего потребления кислорода организмом.

В профилактических целях этим группам больных, по согласованию с лечащим врачом, учитывая состояние организма, рекомендуется выполнять дыхательные упражнения, водные процедуры, включая купание в бассейнах и водоемах. При необходимости — прием лекарственных средств, тонизирующих сердечно-сосудистую деятельность.

Партийная жизнь: отчеты и выборы

Ломать стереотипы не так-то просто

Это собрание началось самым обычным образом. Партгрупорг встал, взял отпечатанный на нескольких страницах доклад и начал читать. Монотонно, долго, скучно. И такие до оскомины знакомые слова изобиловали в выступлении — «под воздействием идей и дел перестройки», «задачи исключительной важности», «добиваться зримых результатов на каждом участке, на своем рабочем месте...», — что секретарь партийного комитета завода «Миконд» Алишер Анварович Агзамходжаев не выдержал. «А что, если без бумажек и по существу!» — предложил он.

— Только, оказывается, бумажка-то эта еще порой сильнее человека, — говорит А. Агзамходжаев. — Попытался партгрупорг 7-го цеха сказать о том, что сделано коммунистами, а что нет, своими словами, да не получилось у него. Как магнитом притягивал его заранее подготовленный и такой вроде правильный доклад. «Отобрал» у него эти бумажки, так он вообще замолчал. Тогда я к коммунистам: помогайте товарищу, неужели и сказать нечего? Оказалось, проблем больше, чем достаточно, многие вопросы всерьез беспокоят партийцев. Что называется, сели рядком, поговорили ладком. И вот в такой товарищеской, спокойной обстановке повели разговор...

На заводе «Миконд», как и на многих других предприятиях города, отчеты и выборы в партгруппах близки к завершению. Казалось бы, можно уже подвести итог работы партийных ячеек, определить плюсы и минусы, обобщить опыт. Только не так просто это сделать. Если судить по отчетам, что поступают в партком, то причин для беспокойства вроде и не должно быть: провели, заслушали, утвердили, избрали... Но то же собрание в цехе № 7 показало, насколько сильны еще стереотипы, как крепко вяжут они с формализмом, равнодушием, и при том, что не верят люди уже в протоколы, заседания, отчеты ради «галочки», все-таки проводятся еще порой собрания если не помпезно, то уж с налетом торжественности и театральности. Парадокс?

— Да нет, я бы назвал это по-другому, — Алишер Анварович подумал, подыскивая подходящее слово,— силой привычки, что ли... Мы слишком долго требовали от коммунистов именно своевременной и «гладкой» отчетности (да и сейчас, что греха таить, «наверху» порой довольствуются именно такой информацией), вот люди и идут по пути проторенному да короткому, причем с наименьшей сопротивляемостью. Эффект от таких собраний, конечно же, иллюзорный: на бумагах — полное благополучие, а настоящей работы с людьми не видно.

Но говоря о том, что необходимо как можно быстрее и решительнее ломать старые, не отвечающие требованиям дня формы проведения отчетов и выборов в партийных организациях, и в партгруппах в частности, Агзамходжаев заговорил совсем на другую, на первый взгляд, тему — о том, как проводится парткомом индивидуальная работа с коммунистами завода.

Легко ли побеседовать с каждым партийцем, причем, не в своем кабинете, вызвав того по селектору, а спустившись «вниз», в цех? Наверное, не очень, тем более если учесть, что коммунистов-рабочих (а собеседования начали с них) около семисот. И все-таки именно на этом варианте остановились в парткоме.

— Год работаю на «Миконде», и вот «открыл», что, оказывается, многие меня не знают, — рассказывает Алишер Анварович. — Обычно встречаемся с коммунистами на конференциях, а там бывают одни и те же, как правило, представители партийных организаций. А основной состав, наша настоящая опора остается как бы в тени. Конечно, беседуя с каждым рабочим персонально, наивно полагать, что завтра же все они пойдут за тобой. Но я «прошел» четыре цеха от станка к станку и сделал еще одно для себя открытие — есть с десяток сильнейших ребят, единомышленников, не только правильно все понимающих, но и умеющих принимать решения, действовать. И то, что не задействованы они, не привлечены к активной работе, вина именно партийного комитета. Наши ошибки нам и исправлять, и мы это делаем, но вот что подумал: если бы возглавили эти ребята в свое время партгруппы, по-другому прошли бы здесь собрания. Убежден, что сумели бы они повести откровенный, пусть где-то нелицеприятный, но нужный и по-хорошему злой разговор. В беседах с ними услышал немало дельных суждений, деловых предложений, а вот на отчетно-выборных собраниях, где довелось побывать, ничего подобного услышать не пришлось. То есть мы вернулись к началу нашего разговора. Стереотипные формы проведения подобных мероприятий подавляют инициативу «снизу», порождают инертность и безразличие.

Но так ли просто ломать старое? Конечно же, нет. Тем более что, говоря о стереотипах, Агзамходжаев имел в виду не только тот привычный сценарий, по которому, как правило, проводятся отчетно-выборные собрания, а работу коммунистов в партгруппах, партийных организациях в целом. Надо отдать должное — на «Миконде» настойчиво ищут новые, современные формы и методы, которые в первую очередь помогут «сломать» пассивность первичных звеньев. Взять, к примеру, такой небольшой вроде штрих: теперь секретарю первичной не надо тратить массу времени на составление ведомости по уплате партийных взносов, эту работу за него выполняет компьютер, который «подсчитает» и заработанную коммунистом в месяц плату, и сумму взносов. То есть высвобождается у партийного вожака время на непосредственную работу с людьми. Кстати, тот же самый компьютер «помнит» все партийные поручения коммунистов и сроки их выполнения, контролирует, как выполняются решения партийного комитета.

— Но даже самые прогрессивные формы работы не дадут должных результатов, пока существует пресловутый дефицит, — убежден Алишер Анварович. — Пока нет мяса, стирального порошка, детских колготок, пока имеют место разнобои в технологическом процессе, есть проблемы с госприемкой и живет не болеющий за производство душой поставщик, трудно, очень трудно говорить о самосознании народа. И какую бы повестку ни ставили мы на партийных собраниях, о чем бы ни пытались говорить с людьми — о нравственности ли, о культуре, об идеологии, разговор все равно свернется на эту «больную» тему. Нет, сказанное мною вовсе не означает, что сначала, мол, нужно поднимать экономику, а затем уж говорить о сознании. Решать эти две задачи необходимо параллельно, причем самое активное участие в их решении должны принимать именно мы, коммунисты. Ну а направление этой работы диктуется и корректируется «снизу», в первичных звеньях. Правда, выше я говорил, что на отчетно-выборных собраниях в партгруппах не услышал ничего нового. Но отчеты — это итог работы групп за год. Так что самыми интересными на мой взгляд, являются обычные рабочие собрания партгрупп, где, действительно, можно немало рационального и важного почерпнуть.

Сейчас народ расковался, научился говорить, думать, и важно не упустить главного, ценного, что предлагают рабочие. Тогда и закостеневшие стереотипы сломать будет легче.

Г. УСТИМЕНКО.

Слесарь-ремонтник

Десять лет работает Эссо Баратов слесарем-ремонтником в первом цехе агрегатного завода. За это время он изучил все тонкости станков и механизмов своего участка, знает все «больные» места. Станочники в случае поломки стараются вызвать только его. Баратов уделяет большое внимание профилактике оборудования. Ведь хорошо и своевременно отлаженный механизм — это и план, и качество, да и выходит из строя он значительно реже. Коммунисту Баратову забот хватает — он член партийного комитета завода...

За доблестный труд награжден Почетной грамотой Верховного Совета Узбекской ССР и ЦК ЛКСМ Узбекистана.

НА СНИМКЕ: очередная профилактика оборудования.

Фото **Х. Мирзакаримова.**

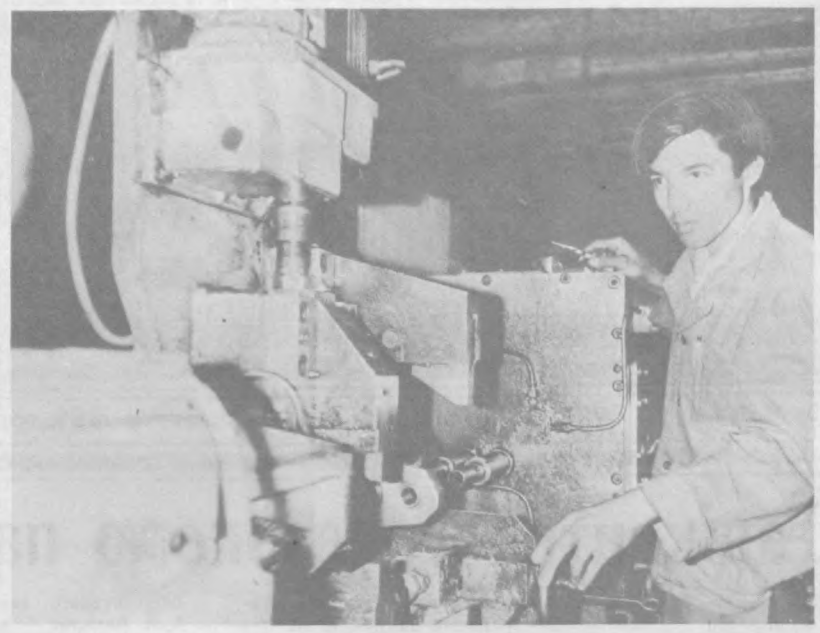

Продолжая тему

Аэропорт: проблемы ждут решения

«Вечерка» не раз публиковала материалы, рассказывающие о многочисленных проблемах Ташкентского аэропорта. Более того, ряд специалистов высказал принципиальное мнение: аэропорт необходимо вынести за черту города.

Но пока все остается по-старому: взлетают и садятся самолеты, сея грохочущие децибелы, бушует поток электромагнитных излучений.

Насколько все это серьезно? Улучшилась ли экологическая обстановка в районах, прилегающих к аэропорту? С этими вопросами наш корреспондент обратился к заведующему санитарно-гигиеническим отделом республиканской санитарно-эпидемиологической станции Ю. П. Измайлову.

— Юрий Петрович, в феврале—мае этого года сотрудниками республиканской СЭС было проведено изучение физических факторов с целью оценки их влияния на здоровье работников аэропорта. Что же показали инструментальные замеры?

— Действительно, лаборатории республиканской и городской санитарно-эпидемиологических станций совместно с санитарно - эпидемиологическим отделом ТуркВО такие замеры проводили. Нами установлено, что электромагнитное поле УКВ-диапазона (на этих частотах работает радиосвязь самолетов с наземными службами) не превышает санитарных норм.

То же самое можно сказать и о других видах излучения. Замеры показывают: уровень плотности потока энергии на рабочих местах персонала в пределах нормы.

— В материале «Аэропорт и его заложники» мной были приведены такие данные: «Плотность потока СВЧ-излучений от радиотехнических средств навигации, принадлежащих Ташкентскому аэропорту, по своей интенсивности превышает нормативные показатели в 25—229 раз. Они вызвали настоящую бурю среди персонала аэропорта. Руководство Ташкентского объединенного авиаотряда потребовало разъяснений этих данных. Более того, цифры не стыковались «с данными результатов многолетних регулярных измерений уровней СВЧ-излучений», которые проводила СЭС УзУГА. Словом, «Вечерку» обвинили в публикации ложной информации. Насколько это обвинение правомерно?

— Могу со всей ответственностью сказать, что данные, которые привела «Вечерка», были действительно получены с помощью инструментальных замеров. Мне лично пришлось заниматься исследованием потока электромагнитного излучения аэропорта по линии Госстандарта.

Однако здесь следует учесть два момента. Во-первых, эти замеры проводились не на рабочих местах персонала, а в зоне жилой застройки районов, прилегающих к аэропорту. И это существенно, так как работа радиотехнических средств имеет ряд особенностей, влияющих на распространение потока СВЧ. Работники аэропорта находятся в «мертвой зоне». Лучи локаторов попадают в жилые массивы.

Во-вторых, за эти годы значительно изменилось радиотехническое оснащение аэропорта. Благодаря этому изменился и поток СВЧ. Однако окончательные выводы можно будет сделать после замеров в жилой зоне. Республиканская СЭС планирует до конца года провести инструментальные замеры районов жилой застройки, граничащих с аэропортом.

— Легко понять беспокойство работников аэропорта. Они кровно заинтересованы в ваших исследованиях. И если поток СВЧ на рабочих местах не превышает санитарных норм, то наверняка есть факторы, отрицательно сказывающиеся на здоровье людей.

— Да, это действительно так. Прежде всего отрицательное влияние оказывает шум. На всех проверенных рабочих местах он превышает санитарные нормы до 9 децибел, что соответствует 8-кратному (!) превышению по энергии.

На территории аэропорта неблагополучно и с чистотой атмосферного воздуха. К примеру, на стоянке № 16 в воздухе рабочей зоны содержание сернистого ангидрида превышает предельно допустимые концентрации в 2,6 раза. На стоянке № 29, где проводится техническое обслуживание самолетов АН-24, содержание сернистого ангидрида превышает ПДК от 1,6 до 6,5 раза.

— Если персонал можно снабдить наушниками, то как уберечь население?!

— Это действительно проблема проблем! Проектирование и застройка жилых кварталов велись и ведутся вопреки существующим санитарным нормам. И положение изменить трудно, ведь аэропорт находится почти в центре города! А значит строительство в санитарно-охранной зоне аэропорта будет продолжено, и вновь возрастет поток жалоб жителей.

Увы! Мы не в силах им помочь! На сегодняшний день практически отсутствуют техника и технология, удаляющие продукты сгорания из атмосферного воздуха. Ничего нельзя сделать и с шумом. В домах, окружающих аэропорт, от него не спасет и тройное остекление. Да и как летом, в условиях ташкентских температур, можно жить, не открывая окна?!

Есть единственное решение — вынести аэропорт за черту города на расстояние 30—40 километров. Этот вопрос неоднократно прорабатывался в различных инстанциях, но пока, как говорится, лед не тронулся. Прекрасно понимаю, решение дорогостоящее. Предстоят колоссальные затраты, но здоровье людей дороже. И надо прилагать все усилия, чтобы его сберечь.

Интервью взял В. БРОНШТЕЙН.

Чтобы улучшить доставку

Прием подписки на 1990 год в городе ведут 138 отделений связи, 6 киосков «Союзпечати», 2 магазина «Филателия». В качестве новой услуги предлагается оформление подписки на дому.

Однако несмотря на это, а также на то, что газеты не раз рассказывали о преимуществах нового метода подписки, призывали оформлять ее загодя, лишь меньшая часть ташкентцев посетила отделения связи, чтобы заблаговременно выписать полюбившиеся издания.

Недавно ход этой важной кампании обсуждался на коллегии Министерства связи республики, проведенной при участии работников Издательства ЦК КП Узбекистана, представителей редакций газет. На заседании отмечался ряд недостатков, отрицательно влияющих на подписку. В числе причин называлась и несвоевременная доставка выписанной корреспонденции.

Как намечается устранять этот недостаток, в частности в отношении вечерних газет, — с таким вопросом я обратилась к начальнику городского производственного управления почтовой связи и распространения печати У. Н. Исмаилову.

— В настоящее время, — рассказывает Усман Исмаилович, — ежедневно для доставки подписчикам экспедируются 123 тысячи экземпляров газеты «Вечерний Ташкент», 40 тысяч экземпляров «Тошкент окшоми», по 25 тысяч экземпляров газет реализуется через киоски «Союзпечати».

Время печатания этих газет с 13.35 до 15.30 (с разрывом от утренних газет на 3—4 часа). Время обработки и отправки их в отделения связи с 13.35 до 16.00. Но следует заметить, что нередки случаи опоздания выхода газет из печати, поломки автомашин, которые отрицательно влияют на установленные графики и ограничивают время на обработку газет, сортировку и доставку.

Во исполнение постановления об организации утренней ранней доставки рабочий день почтальона начинается с 6 часов и заканчивается по окончании доставки вечерних газет, т. е. в 20 часов. Такая продолжительность рабочего дня почтальона складывается в связи с опозданием поступления вышеперечисленных газет в отделения связи, она не устраивает работающих там, тем более что почтальоны у нас на 99 процентов женщины и притом в основном пенсионного возраста. К тому же недокомплект штата почтальонов составляет на сегодня около 100 человек.

Позднее поступление газет ведет к вынужденным переработкам почтальонов, которые за год составляют 670 тысяч человеко-часов, и хотя в общей сложности за переработанные часы почтальонам доплачивается 450 тысяч рублей в год, это вызывает с их стороны справедливые жалобы.

Проанализировав весь цикл работ и затрат, связанных с доставкой газет в день их выхода, мы предлагаем рассмотреть вопрос об ускорении их печатания. Министерство связи в этом случае готово возместить стоимость печатания вечерних газет одновременно на 2—3 машинах.

Со своей стороны мы продолжим работу по дальнейшей механизации ручного труда, установке пунктов опорной доставки в новых микрорайонах, механизации доставки до них почты. Приводим в действие и материальные стимулы. В частности, предусмотрено до 4 процентов комиссионной выплаты почтальонам за оформление подписки на дому.

Итак, совершенно очевидно, что вопрос своевременной доставки надо решать сообща, ведь от него в немалой степени зависит и ход подписки.

О. ХАРЧЕНКО.

По родной стране

ТАМБОВ

На собственном «Москвиче» возвратилась с ВДНХ СССР телятница совхоза «Пригородный» В. Кутырева. Дорогой приз и Почетный диплом главной выставки страны присуждены Валентине Петровне за отличные показатели в труде. Взяв в аренду полсотни телят, она довела их суточные привесы до 1.020 граммов. В рекордно короткий срок откормила и продала совхозу 500-килограммовых бычков. Себестоимость центнера мяса, произведенного В. Кутыревой, оказалась самой низкой в совхозе.

ОРЕНБУРГ

Приятно были удивлены подписчики казахской национальности, получив на родном языке районные газеты «Красное знамя» и «Восход». В соседних с Казахстаном городах и поселках Оренбургской области это нацменьшинство занимает по численности второе место после русских. А в северной ее части расселены представители других национальностей. Поэтому журналисты газеты «Красный Октябрь» Пономаревского района подготовили вкладыш на мордовском и татарском языках, а «Знамя коммуны» Абдулинского района сразу на трех — чувашском, татарском и мордовском.

БЕЛЬЦЫ (Молдавская ССР)

Значительную финансовую помощь получили в этом году труженики местного масло-жирового комбината, отправляющиеся в отпуск. По решению совета трудового коллектива сумма так называемых «лечебных» здесь возросла в три раза и составила двести и более рублей. Благодаря переходу на новые условия хозяйствования на комбинате заметно увеличился фонд материального стимулирования.

КОСТРОМА

Резьба по дереву, вязание, лепка, акварель — трудно перечислить все материалы и технику, которые применяют художники-любители. Свои лучшие работы мастера из шестнадцати центральных областей России прислали на вернисаж в Кострому. Нынешняя экспозиция отличается самобытностью. Есть здесь портрет И. Бунина, выполненный из листьев деревьев, много работ посвящено А. Пушкину, привлекают внимание посетителей русские игрушки.

БЕЛОРУССКАЯ ССР



Мирным целям начала служить военная техника в колхозе «Искра» Ляховичского района. Приобретенные у военных после уничтожения ракет средней дальности транспортные тележки (на снимке) очень пригодились в хозяйстве. Они вмещают в пять раз больше рулонов прессованной соломы, чем кузов автомобиля. Это позволило значительно ускорить уборочные работы.

Фото **Э. Кобяка.** (ТАСС).

ОПАСНОСТЬ МИНОВАЛА, ЗАБОТЫ ОСТАЮТСЯ

Первыми на это обратили внимание московские активисты общества потребителей. Они продемонстрировали перед телевизионными камерами несколько образцов игрушек из поливинилхлоридного пластизоля. Игрушки, утверждали представители общественности, выделяют вредных веществ значительно больше допустимых норм. Многие виды игрушек имеют резкий, неприятный запах.

Советского человека не удивишь сообщением о высокой и сверхвысокой загазованности атмосферы города. Не удивишь и информацией о загрязнении водоемов аварийными и, так сказать, плановыми промышленными и хозяйственно-бытовыми стоками. Сообщение же общества потребителей сразу привлекло внимание. Ведь игрушки из поливинилхлоридного пластизоля предназначены для самых маленьких.

События последнего времени показали, что в нашей жизни слишком много эмоциональных всплесков. Люди, пользуясь порой неполной или недостоверной информацией, спешат принимать крайние решения. Познакомившись с фактами, выявленными обществом потребителей, многие потребовали передать дело в прокуратуру! И все-таки поначалу следовало глубоко и квалифицированно разобраться в сложившейся обстановке. Эту заботу взял на себя Государственный надзор — одна из крупнейших служб Государственного комитета СССР по управлению качеством продукции и стандартам.

Представители Госнадзора побывали на всех сорока предприятиях, выпускающих игрушки из пластизоля. Сначала назовем лучших изготовителей, добросовестно выполняющих требования стандартов. Это объединение «Красный треугольник» в Ленинграде, где делают игрушки из белого пластизоля, в котором нет кадмиевых пигментов. Добросовестно делают игрушки для малышей в объединениях «Неринга» (Вильнюс), «Полимер» (Таллинн), «Радуга» (Краснодар в филиале объединения «Сибирская игрушка» (Ачинск), на заводе бытовой химии (Курган). Всего таких изготовителей семнадцать. Данные о качестве продукции еще семи предприятий Госнадзор пока не поступили.

Первой игрушкой, на которую обратили внимание представители общества потребителей, могли стать изделия симферопольской фабрики «Мир», московского объединения «Вулкан» или московского опытно-экспериментального завода «Огонек». Трудно поверить, но в вытяжках из игрушек производства симферопольской фабрики кадмия оказалось в 37 — 1.070 раз больше допустимой нормы. Это уже данные санитарно-химических исследований с участием представителей Госнадзора.

Представители Госнадзора побывали на предприятиях, поставляющих пластизоль фабрикам игрушек. Рецептура его производства разработана во ВНИИ игрушки Российского Минместпрома и разрешена союзным Минздравом. Но именно с качества сырья начались все беды игрушек. Пластизоль с большим выделением кадмия поставлял Чапаевский завод химических удобрений и Семилукский завод бытовой химии. Больше других в поставках негодного сырья преуспел Донецкий химический завод. Именно из его пластизоля выпускают игрушки в Симферополе. А вот Дятьковскому заводу электровакуумных приборов в Брянской области жаловаться не приходится. Здесь игрушки делали из негодного сырья собственного производства.

Рейд Государственного надзора некоторым изготовителям игрушек обошелся в десятки тысяч рублей экономических санкций. Другие получили предписания, запрещающие им реализацию продукции. В данном случае дело, однако, не в наказаниях, хотя их пользу никто не отрицает. Важнее выявить причины, открывшие небезопасным игрушкам доступ к детям. Выявить и устранить.

В этой связи стоит напомнить, что еще в 1973 году Государственный санитарный надзор за соблюдением предприятиями, учреждениями и организациями соответствующих правил и норм возложен на санитарно-эпидемиологическую службу (СЭС) министерств здравоохранения союзных республик. С их участием в свое время был разработан ГОСТ 25779-83 «Игрушки. Требования безопасности и методы испытания». Иначе говоря, производство изделий для самых маленьких имело надлежащее нормативно-техническое обеспечение. Соблюдение требований стандарта исключало возникновение ситуаций, подобных нынешней.

Первыми пренебрегли стандартами производственники, технические руководители предприятий, технологи. Ведь знали, что действуют неправильно, а вот сил и смелости выступить против халатности не хватило. Когда разгорелся скандал, а следом в цехи пожаловал Госнадзор, многие спохватились: действительно, что это мы ради жалкой прибыли делаем?

И еще об одной причине использования вредоносного пластизоля. На многих предприятиях нет приборов и оборудования, с помощью которых можно исследовать качество сырья, установить его санитарные химические параметры. В этом отношении нельзя не сослаться на решение Миннефтехимпрома. Госнадзор проверил токсичность игрушек, выпускаемых тремя предприятиями отрасли. Продукция двух из них — «Красного треугольника» и рязанского объединения «Нефтехимавтоматика» — оказалась, как принято говорить, чистой. Тем не менее министерство решило закупить и оснастить полярографами все предприятия, делающие игрушки из полимеров.

Тревога, поднятая обществом потребителей и Госнадзором, привела в чувство хозяйственников. Они устранили причины, порождавшие выпуск вредоносных игрушек. Поставщики пластизоля относительно быстро изменили рецептуры и технологию его приготовления. Изготовители игрушек отказались от использования кадмиевых пигментов для окраски пластизоля и росписи изделий из него.

И все-таки чувство тревоги не оставляет многих специалистов производства и медиков. События показали, что надзор за соблюдением санитарно-гигиенических правил на некоторых предприятиях, в ряде краев и областей выполняется слишком малыми силами слабо оснащенных подразделений. Ряд исследований, связанных с определением безопасности игрушек, некоторые территориальные СЭС выполнить не смогли. В числе этих «некоторых» — крупные, расположенные в столицах союзных республик.

Время и жизнь требуют существенного совершенствования контроля за качеством игрушек. Их производством, кстати, занимается около тысячи предприятий 64 министерств и ведомств, если считать по старым наименованиям отраслей. Трудно сказать, с чего именно следует начинать совершенствование контроля. Но в числе первоочередных забот следует, видимо, поставить вопрос об организации сертификации игрушек.

В. БЕЛЯЕВ. (ТАСС).

Школа будущих ученых

Около 70 юношей и девушек собрала первая республиканская летняя школа научно-технического творчества, которая начала работать на турбазе «Кумышкан» близ Ташкента. В ней принимают участие учащиеся — призеры олимпиад нынешнего года по естественным наукам и информатике.

Занятия здесь ведут молодые ученые из Академии наук и вузов Узбекистана.

В программе летней школы — встречи с ведущими учеными, знакомства с научными учреждениями Узбекистана.

В дни работы школы специалисты проведут психолого-педагогическую экспертизу учащихся, по которой будут отрабатываться методы тестирования юных дарований. Это поможет созданию при республиканском научном центре «Нихол» банка данных «молодые таланты».

(УзТАГ).

Новости науки и техники

Низкотемпературный кирпич

Для кирпичных заводов и комбинатов строительных материалов различных отраслей народного хозяйства специалисты НИИстромпроекта разработали энергосберегающую технологию производства кирпича.

Преимущество новой разработки перед традиционной технологией, требующей больших затрат топлива на обжиг кирпича при температуре 1000—1050 градусов, частого ремонта футеровки обжиговых печей, в том, что температура обжига снижена на 200—250 градусов.

Для изготовления кирпича используют лессы с содержанием карбонатов, пластичную глину, гранулированный фосфорный шлак и хлористый кальций.

Внедрение низкотемпературного кирпича позволяет сократить расход топлива на 20—25 процентов и уменьшить затраты на ремонт обжиговых печей. Экономический эффект — четыре рубля на тысячу штук кирпича.

Экономит и придает прочность

В НИИстромпроект разработана новая эффективная добавка на основе модифицированных лигносульфонатов. Наряду с улучшением физико-технических характеристик бетонной смеси предлагаемая технология экономит цемент. От аналогичных добавок ее отличает то, что она недефицитна, дешева, применима для изготовления конструкций как при естественном режиме твердения, так и при тепловлажностной обработке, нечувствительна к передозировке, к тому же на нее идут отходы производства. В качестве модификатора добавки служит фосфогипс.

Применение добавки Л-1 позволяет увеличить подвижность бетонной смеси и прочность бетона.

Ю. РОМАНОВ.

На августовский педсовет

К ТВОРЧЕСКОМУ ПОИСКУ ГОТОВЫ

Накануне августовского педсовета мы решили взять интервью не у педагога со стажем, имеющего большой опыт работы, а у того, кто еще пока находится в начале пути, в творческом поиске.

Сергею Павловичу Кузнецову — 30 лет. Год назад коллектив средней школы № 175 избрал его своим директором.

— Сергей Павлович, что испытали вы, когда в день выборов директора получили большинство голосов!

— Для меня это было неожиданным. Ведь в 175-й школе я человек новый: до выборов всего год проработал организатором внеклассной и внешкольной работы. Такое доверие ко многому обязывает.

— Один год — срок небольшой для того, чтобы проявить себя на руководящей работе, но, думаю, что можно уже подвести некоторые итоги...

— В своей предвыборной программе главный упор я делал на создание хорошей материальной базы школы, ее благоустройство. И в этом направлении уже многое сделано. За год рядом со старым зданием выросла новая школа на 540 мест. Здесь разместятся начальные классы. С декабря прошлого года открылся компьютерный класс. В кабинет химии завезли чехословацкое оборудование. Много нового инвентаря появилось у наших физруков. С 1 сентября начнут работать пять лингафонных кабинетов. Это гордость школы. Откроется спортивно-оздоровительный комплекс для учителей. Все необходимые тренажеры уже есть.

Убежден, что прежде чем требовать с учителя, надо создать все необходимые условия для его плодотворной работы, для творчества. А на это нужны средства, и немалые. Обидно было слышать на Съезде народных депутатов о том, как мало средств выделяется на одного ученика.

— Какими качествами, на ваш взгляд, должен обладать директор школы!

— Хотя некоторые считают, что руководитель должен уметь «стучать кулаком по столу», я — противник проявления грубости и бестактности к кому бы ни было. Но порой мне самому не хватает терпимости в решении некоторых вопросов. Прекрасно понимая, что нервозность и несдержанность ни к чему хорошему не приведут, я постоянно работаю над собой, преодолевая, переделывая свой характер.

Со стороны директора не должно быть диктата, наоборот, он должен видеть в коллективе своих первых помощников, советчиков. Я по любому вопросу всегда стараюсь советоваться со своим коллективом, ведь, что ни говори — одна голова хорошо, а две — лучше. Я — за демократию.

— Раз уж заговорили о демократии, то нельзя не затронуть вопрос о самоуправлении...

— О самоуправлении в нашей школе пока говорить рано. У нас есть совет школы, но он работает не в полную силу. Думаю, что именно на совете мы должны учиться демократии. Мы — это педагоги, родители, ученики. И пускай наши совместные решения поначалу не всегда будут правильными. На ошибках учатся. Демократизация школьной жизни — не переход к панибратству со школьниками. Ученики легко привыкают выполнять справедливые и необходимые требования, обоснованность которых им понятна.

И еще. Не должно быть никаких тайн от учеников о том, какими материальными средствами располагает школа. К примеру, администрация имеет 2.000 рублей на приобретение новых парт. Но деньги эти можно израсходовать на что-то другое, более необходимое, если ученики сами отремонтируют старые парты. Значит, педагоги должны позаботиться о том, чтобы они проявили эту инициативу. А она будет, если на деле осуществляется педагогика сотрудничества, если по-настоящему действует трудовое воспитание. С самого начала учебного года приложу все усилия, чтобы активизировать работу совета.

— Сейчас в школах большое значение придается творческому поиску. Учителя начинают работать «по Шаталову», «Амонашвили»... Делается ли что-то в этом направлении у вас в школе!

— Я за поиск, но такой, который не наносит вреда ученикам. Думаю, что учителю надо придерживаться одной методики, а не кидаться от одной к другой, не доводя начатого дела до конца.

— Сегодня много говорится о том, что учителя должны не только давать знания, но и воспитывать в ученике личность.

— Воспитывать личность, культурного, образованного человека — в этом я вижу главное предназначение учителя. К педагогу сегодня предъявляются большие требования. Он должен быть если не эрудитом, то человеком, который разбирается в направлениях литературы, музыки, много читает, находится в курсе всех новинок. Он должен смотреть все новые фильмы. Словом — жить миром своих учеников.

В нашей школе мы стараемся создать все необходимые условия для гармоничного развития детей. У нас есть свой драматический кружок, кукольный театр, вокально-инструментальный ансамбль, где ребята могут проявить себя. В школе действует военно-патриотический клуб «Каскад». Помимо занятий спортом, школьники здесь учатся быть лидерами, организаторами.

К тому же я за специализацию в школе. Предпочитая один предмет другому, ученик должен иметь свободу выбора и изучать этот предмет более углубленно. В этом учебном году мы открываем шесть специализированных классов. Со второго класса — изучение иностранных языков, с четвертого — изобразительное искусство, спорт, с седьмого класса — специализация по математике, химии, литературе.

— Какой вы хотите видеть свою школу в будущем, о чем мечтаете!

— Хочу видеть нашу школу современной, благоустроенной. Мечтаю о школьном бассейне, о видеосалоне для учеников. Но главное — хочу, чтобы из стен нашей школы выходили образованные, культурные люди.

Е. КУЗНЕЦОВА.

Из оперативной сводки

19 августа с территории Карасуйского рынка в больницу доставлен гражданин П., 1963 года рождения, с колото-резаной раной в области скуловой дуги с повреждением сонной артерии. По подозрению в нанесении тяжких телесных повреждений потерпевшему задержан нигде не работающий Д., 1962 года рождения.

Вечером из одной больницы города поступило сообщение о том, что туда в состоянии опьянения с колото-резаной раной брюшной полости доставлен гражданин А. Личность преступника устанавливается.

В ночь на 2 августа двое злоумышленников беспрепятственно проникли в дом пенсионера К. В это время в доме находилась только жена хозяина. Связав ее, неизвестные забрали с собой 3 тысячи рублей и скрылись. Через две недели по подозрению в совершении данного преступления задержан П., 1971 года рождения.

В оперативную дежурную часть Кировского района поступило сообщение об изнасиловании несовершеннолетней П. Неизвестный, завлекший девушку на крышу и надругавшийся над ней, установлен, находится в розыске.

В Акмал-Икрамов с к о м районе, проезжая на мотоцикле без госномера мимо гражданки М., двое неизвестных вырвали сумку, в которой находились деньги. Ведется розыск мотоциклистов.

Возле авиакассы по улице Пушкина автолюбитель М. оставил без присмотра свой «ВАЗ-2101». Воспользовавшись этим, кто-то похитил техпаспорт и документы водителя.

Ночью неизвестный, взломав замок, проник в гараж, принадлежащий гражданину Г., и унес три колеса, аккумулятор с автомашины «Запорожец». Проводится следствие по возбужденному уголовному делу.

В Куйбышевском районе при проведении опермероприятий в доме гражданина К., 1960 года рождения, сотрудниками уголовного розыска обнаружен и изъят обрез ружья 16-го калибра.

Утром возле магазина «Восход» у несовершеннолетнего Б., применив силу, неизвестный отобрал велосипед марки «Урал». Личность неизвестного установлена. Принимаются меры к задержанию.

Днем возле ЦУМа за кражу кошелька с 6 рублями 60 копейками из сумки гражданки Н. сотрудниками Управления уголовного розыска УВД Ташгорисполкома задержан с поличным некто А., житель Ташкентской области. При задержании он сообщил, что работает преподавателем в средней школе.

С 21 на 22 августа работниками инспекции по делам несовершеннолетних Кировского РОВД, приемника-распределителя для несовершеннолетних и Управления уголовного разыска УВД Ташгорисполкома проведено рейдовое мероприятие по местам возможной концентрации несовершеннолетних с криминогенной направленностью в поведении. В результате этого, в ИДН района за совершение различных правонарушений доставлены 22 подростка. За неоднократно совершенные ранее правонарушения задержан Х., 1974 года рождения. Кроме того, взяты на учет 6 неблагополучных семей, 3 материала подготовлены для передачи в суд по лишению родительских прав.

Уважаемые читатели! Нам хочется, чтобы данные из оперативной сводки рассматривались не просто как факты хроники, а заставляли кое-кого задуматься над своими поступками, поведением, образом жизни.

02: хроника, факты, комментарии

Объявлен розыск

Разыскивается пропавший без вести **Абдулло Каримов**, 1966 года рождения, уроженец и житель г. Душанбе, страдающий психическим заболеванием, который, находясь проездом в Ташкенте в ночь с 19 на 20 июля на железнодорожном вокзале «Южный», отстал от родственников, и его местонахождение остается неизвестным.

Приметы: рост около 165 сантиметров, телосложение плотное, мускулистый, плечи широкие, лицо худощавое, удлиненное, волосы темные, средней длины, зачесаны назад, маленькие черные усы, на руках и ногах очень длинные пальцы.



Был одет: футболка белого цвета с короткими рукавами с нарисованными красными звездами и фигурой каратэиста, старые джинсы, старые коричневые босоножки.

При себе имел синюю сумку с длинной красной ручкой, в которой находились старое синее трико, футболка, клетчатая красная рубашка с короткими рукавами, паспорт на свое имя. Денег при себе не имел.

Во время внезапных приступов болезни пропавший беспричинно плачет или смеется, лезет драться с окружающими, пристает к женщинам.

Если кто-то видел пропавшего или имеет о нем какие-либо сведения, просим сообщить по телефонам: 56-97-66, 56-97-72, 39-78-54, 33-71-47 или 02.

Вынужден применить оружие

Сегодня принимаются меры к правовой защищенности сотрудников органов внутренних дел. В частности, это касается условий применения оружия. Изучая практику работы милиционеров патрульно-постовой службы, участковых инспекторов, нельзя не обратить внимания на то, что многие из них недостаточно четко усвоили эти условия. Нередко нерешительность приводила к тяжким последствиям, как для самих сотрудников милиции, так и отдельных граждан. Замешательство приводит и к дальнейшему повышению агрессивности того же преступника, который уверен, что против него оружие не применят.

В связи с этим во всех райотделах и подразделениях УВД Ташгорисполкома проведено четкое изучение условий применения оружия в различных ситуациях, проведены практические стрельбы. По словам сотрудников, это придало им уверенности и решительности...

14 августа в 17 часов в одной из квартир на квартале Ц-1 сработала охранная сигнализация. Дежурный оператор Г. Новикова, зафиксировав это, быстро передала информацию старшему сержанту Т. Тавбекову, который исполнял обязанности старшего в дежурном наряде ПЦО-4 Куйбышевского РОВД. Милиционер-водитель Э. Кадыров, хорошо зная район, буквально за несколько минут доставил наряд к дому.

Как затем доложил Т. Тавбеков, входная дверь в квартиру была взломана, а в квартире находились двое мужчин. У одного в руках был тяжелый гвоздодер, а у второго — сумка. Тавбеков потребовал, чтобы оба вышли на балкон и повернулись лицом к стене, а затем направил милиционера Абдалиева вниз, чтобы тот доложил обстановку.

Когда Абдалиев ушел, неизвестные, видимо, решили воспользоваться этим и напасть на милиционера. Они повернулись и пошли на него. Тот, что был крепкого телосложения схватил валявшийся на полу гвоздодер...

«Стой, стрелять буду!» — скомандовал милиционер, но двое шли на него, не останавливаясь. Рослый бросил: «Убери игрушку, все равно побоишься стрелять». Но Тавбеков сделал два предупредительных выстрела вверх. Но и это не остановило неизвестных. Не остановил их и выстрел в пол перед ногами нападавших. Милиционер был вынужден выстрелить в одного из них, а когда оба нападавших бросились к выходу, выстрелил еще один раз вслед. Одного из неизвестных удалось задержать, другой скрылся. Раненому была оказана медицинская помощь, а к вечеру нашли «беглеца», который обратился за медицинской помощью — и его настигла пуля.

Какова была подлинная картина происшествия, выяснится на суде. Однако уже сейчас можно сказать, что, оценивая действия дежурного наряда, прокурор признал их правомерными.

Э. ПАРСЕГОВ,
старший инструктор пресс-группы УВД Ташгорисполкома.

«Погорячился»

Спросите любого автомобилиста: как он воспринимает сигнал инспектора ГАИ остановиться? Конечно же, мало кто испытывает от этого удовольствие, но останавливается каждый. Ведь сотрудники Госавтоинспекции выполняют свои служебные обязанности, а посему полностью правомерны проверки документов, технического состояния автомобиля и т. д. Нравится это водителям или нет, они обязаны соблюдать Правила дорожного движения, тем более что никто не отбирал у них право обжаловать действия инспекторов ГАИ, если посчитают их неправомерными. Но Умид Ахроров не счел нужным воспользоваться этим правом.

11 августа с. г. в 11 часов 30 минут, проезжая по улице Узбекистанской на своем автомобиле «ВАЗ-2101», госномер 82—19 ТНЧ, он был остановлен инспектором ДСП младшим сержантом Еленой Мелиховой. При проверке документов выяснилось, что автомобиль не прошел годовой технический осмотр, имел повышенное дымление двигателя и внешние технические повреждения. Мелихова начала составлять протокол.

И тут Ахроров «разбушевался». Он порвал протокол и, сев в машину, не подчиняясь требованиям инспектора, пытался уехать. При этом Мелихова получила удар бампером по ногам...

Конечно, Ахророва задержали и доставили во Фрунзенский РОВД. Материалы в отношении хулиганских действий доцента ТашПИ У. Ахророва рассматриваются Фрунзенской районной прокуратурой.

По материалам ГАИ УВД Ташгорисполкома.

Это интересно

Египетская пирамида Хеопса — величайшая из пирамид. Она была построена примерно 6 тысяч лет назад фараоном Хеопсом.

Подсчитано, что пирамида состоит из 2 миллионов 300 тысяч обтесанных камней, весом 2,5 тонны каждый. Высота ее 146 метров. Ученые полагают, что пирамиду строили в течение 20 лет сто тысяч рабов, сменявшихся через каждые три месяца. Из камней гробницы Хеопса можно было построить современный город с населением 120 тысяч человек.

* * *

Покровский собор на Красной площади в Москве, который больше известен, как храм Василия Блаженного, воздвигнут в 1555—1560 годы по указу Ивана Грозного в честь победы над татаро-монгольским ханством. В 1568 году по указу царя Федора Ивановича была пристроена еще одна церковь над могилой юродивого Василия Блаженного. Считалось, что авторами этого уникального архитектурного памятника были Посник и Барма. Советский историк Н. Ф. Калинин на основании архивных документов установил, что автором храма был русский архитектор Посник Яковлев по прозвищу Барма. В советское время собор реставрировали, и ежегодно его посещают миллионы советских и иностранных людей.

* * *

Александровская колонна или «Александровский столп» на Советской площади в Ленинграде воздвигнут в 1834 году по проекту участника войны 1812 года архитектора А. А. Монферана в честь победы над Наполеоном. Колонна высотой в 47,5 метра вытесана из целой гранитной глыбы. В фундамент этого сооружения было забито свыше тысячи свай, причем за уровень бралась вода, залитая в котлован. Тысяча четыреста солдат при помощи несложных приспособлений закатили колонну на пьедестал и установили ее.

Вес колонны превышает 600 тонн.

* * *

Исаакиевский собор в Ленинграде строился почти сорок лет—с 1819 по 1858 годы—по проекту того же А. А. Монферана, который в ходе строительства был дополнен другими русскими архитекторами. Здание имеет высоту 101,88 метра, диаметр купола — 22,15 метра. Внутри расположен маятник Фуко, наглядно доказывающий вращение Земли.

Гигантские колонны его портиков — гранитные монолиты.

Подготовил В. АНТОШКИН.



«Мне снился сон, короткий сон, длиною в жизнь»

Многолюдно на площади Киевского вокзала. Спешат по своим делам люди. Одни торопятся на поезд, другие просто торопятся, подчиненные ритму города. Многолика площадь: порхают длинноногие девочки, суетятся заботливые мамаши, идут статные дяди. Многоголоса площадь: «Купите цветочки», «Горячие пирожки», «Приглашаем на экскурсию». Шумит площадь, спешат прохожие, а рядом...

В пятистах шагах от этой площади живут в конторке, что при складах Киевской-Товарной, двое. Он и она. Он — Николай Иванович Мягин. Она — Татьяна Васильевна Крючкова. Она уже не москвичка, прописку потеряла по судимости. Имеет направление в дом престарелых Тулы. Только оставить Николая Ивановича не может — как он один-то? Мягин — москвич, 1917 года рождения. Младенцем привезли его в столицу родители. Здесь вырос. Потом война. Служил в полковой разведке. Имеет ордена и медали. Близко разорвавшаяся мина покалечила. Госпиталь. Инвалидность. «Жизнь прожить — не поле перейти». А потому было в его жизни много горького, были и хорошие времена.

Пришла старость. Жена тяжело болела. Теперь ее нет. Подруга ее давняя — Татьяна Васильевна Крючкова, хлопотала с четой последнее время. Да так и осталась с ним доживать век. Была у него квартирка. Но вот сын, освободившись из мест не столь отдаленных, зазвал их жить с ним. Квартиру однокомнатную в Москве на Ярцевской сменяли в прошлом году на двухкомнатную в Щекино Тульской области. Только прожил там Николай Иванович с Татьяной Васильевной недолго — всего 3 месяца. Напившись пьяным, избил его сын-то. Да из дома выгнал. А поскольку нрав у него крутой, боится старик с ним судиться. Уехали в Москву, где у Николая Ивановича остались знакомые, дальние родственники, у которых первое время жили, потом ушли. Чего стеснять людей: у них своих забот хоть отбавляй. Скитались по вокзалам. Теперь вот в этой лачуге обосновались. День занят поисками пропитания. Сбором бутылок, с чего и имеют средства. Пенсия у него — 112 рублей. Только за ней надо ездить в Тулу. Из этих денег вычитают за квартиру, в которой не живет. А за остальными ездит с опаской — сын грозится расправой.

С двояким чувством покидал я пристанище этих людей. Больно было слушать рассказ о мытарствах в поиске защиты, правды, поисках жилья. Не помогли ему в совете ветеранов. Стучался в двери Моссовета, другие могущественные двери — не достучался. Там же, где принимали, на просьбу восстановить прописку, предоставить хоть какое жилье — отсылали в Щекино. А там сын.

Но почему-то думалось и о другом...

«Береги честь смолоду» — гласит народная мудрость. Не сберег ее Николай Мягин. Украл чемодан. Судили. Дали пять лет. Было ему тогда 18. Срок вышел в 1940-м. После войны завербовался восстанавливать Кенигсберг. Скопил деньжат. Махнул путешествовать по Средней Азии. Красивые города, красивая жизнь, красивые женщины. Три года пролетели, как один день. С первой женой не сложилось. Но ведь было время начать сначала. Начинал, но все как-то быстро обрывалось. Менялись жены, рождались ненужные дети. Сколько их? Трое? Пятеро? Рожденных в законном браке трое. Всего, как говорит Татьяна Васильевна, у него их пятеро. Так что — плохие жены? А может, непутевый муж, никудышный отец? Вот и сын Сергей, что с ним так обошелся, тоже ведь рос с матерью. И может, от того, что не было рядом крепкой отеческой руки, оступился сын, так же, как отец, не сберег честь смолоду. Первый раз дали два года, которые, как снежный ком, обрастали новыми сроками и вылились в двенадцать лет: разбита жизнь, разрушена семья.

Ясно одно: как бы то ни было, живут среди нас и такие люди. Живут так, как не приведи господь жить никому. Тем взывают к снисхождению и милосердию. Что можно сделать в данном случае? Просят они немного — чтобы здесь, в Москве, устроить их вместе в дом престарелых. Коль уж так получилось, разлучаться им теперь нельзя, а жить в этой каморке все равно не позволят: рано, поздно ли — выселят.

Шумит площадь у Киевского вокзала. Торопятся по своим делам люди. Сколько у нас таких привокзальных площадей? Сколько рядом с нами таких вот людей с покалеченными судьбами?



НА СНИМКАХ: «Каждый день отправляясь в плавание, в океаны московских улиц». Татьяна Васильевна Крючкова и Николай Иванович Мягин; Николай Иванович Мягин.

С. КАЛАЧЕВ,
корреспондент ТАСС. (Фотохроника ТАСС).

Преступление и наказание

Сегодня многие высказывают обоснованную тревогу в связи с ростом преступности в городе, республике, стране в целом. Нередко приходится слышать о том, что, мол, росту преступности способствуют чрезмерная гуманность наших законов, либеральность судей, несовершенство деятельности правоохранительных органов.

Вот что пишет С. Воронова: «С горечью, тревогой, жалостью к жертвам читаю о грабежах, кражах, убийствах, угонах автотранспорта. Согласна с теми, кто предлагает ужесточить наказания совершившим преступления и правонарушения. Соревнуемся с заграницей, хотим перенимать их опыт борьбы с преступностью, но главное, на мой взгляд, и со мной, наверное, согласятся 90 процентов граждан, почему-то не можем перенять у них меры наказания типа пожизненного заключения или лишения свободы от 25 лет и выше. Видите ли, наш строй не позволяет быть такими жестокими. А законы позволяют, чтобы убивали, насиловали, грабили?! Нет! Преступники делают свое грязное дело, потому что знают: отсидят, отдохнут от погонь — и опять за свое. Живут, себе ни в чем не отказывают и знают наперед, что старость им обеспечена в домах престарелых, рядышком с ветеранами труда, войны, честными тружениками.

Предлагаю ужесточить меры наказания вплоть до пожизненного заключения, вынести проект закона на всенародное обсуждение. Пора действительно бороться с преступностью, а не вести пустые разговоры. В данном случае мягкость ни к чему».

А вот что предлагает Э. Эрви в своем письме, в котором он говорит о многочисленных кражах в автобусах маршрута № 11 на участке от Фрунзенского торгового центра до Хадры, о том, что воры действуют внаглую, чувствуют себя вольготно и безнаказанно: «Захлестнувшую страну преступность надо пресечь. Пресечь самым жестким образом. Завтра будет поздно. Гуманизация наших законов довела нас до крайней точки. А сейчас не нужно бояться, что кто-то нас осудит...».

Есть в редакционной почте и другие подобные письма. Некоторые же, как, в частности К. Рощин, предлагают на страницах газеты обсудить законопроект об отмене смертной казни. Автор обвиняет редакцию в замалчивании этого волнующего многих вопроса.

Честно говоря, знакомясь с письмами, мнениями читателей, читая выступления в прессе, испытываешь несколько противоречивые чувства. И не покидает чувство того, что у нас еще очень сильна кампанейщина. Разом все «налетели» на правоохранительные органы, справедливо критикуя их за бездеятельность, крупные недостатки, и только теперь обращаем внимание на те серьезнейшие проблемы, с которыми сталкиваются эти органы в каждодневной борьбе с преступностью. Разом пошел «косяк» публикаций и телерадиопередач о излишне жестоком содержании заключенных и осужденных в местах лишения свободы. А сейчас сталкиваемся с фактами захвата заложников в системе исправительно-трудовых учреждений. В свое время немало было написано о чрезмерном количестве осужденных. Сегодня же пишем о росте рецидивной преступности... И нет, как говорится, золотой середины. Да есть ли она вообще в таком деле, как наказание за преступление?

Вопрос этот очень сложный. И здесь вряд ли можно прийти к единому мнению хотя бы потому, что по-разному относятся к нему те же родственники потерпевших, с одной стороны, и родственники осужденных, с другой. Возможно, надо ужесточить наказания за тяжкие преступления тем, кто раз за разом, отбыв наказания, совершает новые и новые преступления. Но нельзя всех стричь под одну гребенку, ибо несправедливое наказание во многих случаях приводит к озлоблению человека ко всему окружающему его. И, наверное, в приведенных письмах больше эмоций, тревоги, которые создает рост преступности. А в данном случае эмоции — плохой советчик. Нужен разум. Нужен не только **справедливый, ясный** и четкий закон, нужно обеспечить его выполнение, нужен и строгий контроль за его соблюдением, за тем, чтобы никто не мог злоупотреблять им, использовать в своих корыстных целях. Надо сделать все, чтобы люди не боялись закона, а **уважали** его. Возможно, страх перед жесткими мерами за правонарушения в какой-то мере скажется. Но это на первых порах. Как показывает жизнь, затем все вновь возвращается на свои места. Несмотря на серьезное положение с преступностью в стране, нельзя торопиться, увлекаясь в очередной раз кампанейщиной. Борьба с преступностью — долговременная и кропотливая работа. Здесь одним наскоком, силами только правоохранительных органов все не решишь.

Я уверен в том, что любой закон должен быть гуманным. Но в меру. Он должен защищать честь, достоинство, здоровье, жизнь, имущество каждого гражданина. Он должен предостерегать каждого гражданина от неверного шага суровостью наказания. Но он должен учитывать и личность, степень опасности совершившего преступление или правонарушение для общества, и если есть возможность для того, чтобы исправить преступника, вернуть его обществу, надо ее использовать.

Недавно по телевизору показывали документальный фильм об ИТУ, в котором содержатся девушки, совершившие тяжкие преступления. Вроде бы, нормальные, милые девушки. И, если их послушать сейчас, то все попали сюда по недоразумению, неопытности, незнанию законов, всем в ИТУ очень плохо. Но неужели они ожидали, что за убийство, грабеж, кражу их направят туда, где для них будут созданы курортные условия? И поверят ли их словам те, кого они ограбили, у кого украли, близкие и родственники их жертв? И неужели ни разу в жизни им не говорили, что тюрьма — это плохо?

Вопросы, вопросы, вопросы... Трудно дать на них единственно правильный ответ. Давайте искать его сообща. Ждем ваших писем, мнений, размышлений.

С. СВЕТЛАНОВ.

И снова конкурсы, конкурсы...

Казалось бы, совсем недавно внимание миллионов телезрителей было приковано к первому всесоюзному конкурсу красоты, что состоялся в мае этого года в столичном киноконцертном зале «Россия». И вот, спустя несколько месяцев, фирма «Венец», взявшая на себя заботы по проведению подобного рода шоу, собирается организовать конкурс «Мать и дочь» (финал намечен на 8 марта 1990 года в Москве. Все желающие — мамы тридцати пяти — сорока лет и дочери 16—19 лет — могут выслать свои фотографии формата 9Х12 в адрес «Венца»: 103055, Москва, Тихвинский пер., 10/12, к. 9.

Теперь о судьбе участниц первого всесоюзного конкурса красоты. Эха Урпсару получившая в Москве титул «Супермодель», поехала на всемирный конкурс супермоделей, проводимый ежегодно в США, и заняла там 8-е место. Одна из финалисток — Ольга Старушко в сентябре приглашена в Италию для участия в конкурсе «Новая модель сегодня». Аня Горбунова в октябре этого года поедет в Англию на конкурс «Мисс мира». Марина Майко из Тирасполя снимается в фильме «Закат» по произведениям И. Бабеля в роли Маруси.

В планах «Венца» — проведение первого всероссийского конкурса красоты «Жемчужина России» в марте 1990 года, а спустя месяц состоится 2-й всесоюзный. Условия участия прежние — побеждайте на региональных конкурсах, и «Венец» с нетерпением будет ждать вас в Москве. Желаем удачи.

(Корр. ТАСС).

Хозяйке на заметку

В жаркий день вы сможете приготовить, например, такие блюда:

ОКРОШКА

Желтки сваренных вкрутую яиц, сахар и соль растирают с горчицей и разводят небольшим количеством кваса. Затем заправку вливают в квас и ставят на холод.

Вареные мясные продукты и белок яиц нарезают мелкими кубиками, зеленый лук шинкуют и перетирают с солью. Огурцы очищают и нарезают кубиками. Продукты смешивают и заливают заправленным квасом. Окрошку посыпают укропом и кладут в нее сметану. Если окрошка мало острая, к ней можно добавить тертый хрен.

На 4 порции: квас хлебный 1.200 г, яйца 2 шт., сахар 20 г, горчица готовая 8 г, соль по вкусу, сметана 80 г.

НАБОРЫ ДЛЯ ОКРОШЕК

Окрошка овощная. Картофель 270 г, морковь 100 г, лук зеленый 150 г, редис 130 г, огурцы свежие 320 г.

Окрошка мясная. Говядина 650 г, лук зелёный 130 г, огурцы свежие 250 г.

Окрошка уральская. Готовят так же, как любую окрошку, но вместо огурцов добавляют мелко нарубленную квашенную капусту.

Окрошка мясная на кефире. Вареное мясо, картофель и яйца, свежие огурцы нарезают мелкими кубиками или короткой соломкой. Зеленый лук шинкуют. В кефир, смешанный с кипяченой водой, добавляют соль, сахар и охлаждают. В тарелку кладут нарезанные продукты, наливают охлажденный кефир и посыпают мелко нарезанным укропом.

На 4 порции: кефир 650 г, вода 650 г, говядина 650 г, лук зеленый 150 г, огурцы свежие 300 г, яйца 3 шт., сахар 20 г.

ОКРОШКА ОВОЩНАЯ НА КЕФИРЕ

Готовят ее так же как и окрошку мясную на кефире.

На 4 порции: кефир 630 г, вода 630 г, картофель 270 г, морковь 100 г, лук зеленый 150 г, редис 130 г, огурцы свежие 250 г, яйца 2 шт., сахар 20 г.

БОРЩ ХОЛОДНЫЙ

Свеклу и морковь нарезать соломкой. Свеклу припускают в небольшом количестве воды с уксусом до готовности. Морковь припускают до готовности отдельно, соединяют со свеклой, добавляют горячую воду, соль, сахар, доводят до кипения и охлаждают.

В тарелку кладут нарезанные огурцы, лук, вареные яйца, наливают борщ и кладут сметану. Вместо огурцов можно положить редис.

На 4 порции: свекла 400 г, морковь 100 г, лук зеленый 130 г, огурцы свежие 250 г, яйца свежие 4 шт., сахар 20 г, уксус 3-процентный 30 г, вода 800 г.

СВЕКОЛЬНИК

Свеклу нарезают кубиками или натирают на крупной терке, подливают немного воды, уксуса, припускают до готовности, охлаждают и кладут в квас. Молодую свеклу используют вместе с ботвой, которую нарезают и припускают отдельно. В свекольник кладут нарезанные кубиками или соломкой огурцы и перетертый с солью шинкованный зеленый лук, сметану.

На 4 порции: свекла 400 г, морковь 100 г, уксус 3-процентный 30 г, квас хлебный 1.300 г, лук зеленый 130 г, огурцы свежие 250 г, яйца 4 шт., сахар 20 г, сметаны 200 г.

ЩИ ЗЕЛЕНЫЕ

Шпинат варят в большом количестве кипящей подсоленной воды, откидывают на сито и протирают. Щавель припускают в собственном соку и тоже протирают. Протертую зелень соединяют, разводят отваром шпината, кипятят и охлаждают. Картофель варят отдельно, охлаждают и нарезают кубиками. В охлажденное пюре из шпината и щавеля кладут картофель, свежие огурцы, нарезанные кубиками, перетертый с солью зеленый шинкованный лук. Щи заправляют сахаром и солью. В тарелку кладут яйцо, наливают щи, посыпают укропом и кладут сметану.

На 4 порции: щавель 270 г, шпинат 270 г, картофель 400 г, лук зеленый 130 г, огурцы 150 г, яйца 4 шт., сахар 20 г, вода 1,5 кг.

Собрала С. КОГАН.

Спорт

Без Марадоны и других

Видимо, без знаменитого аргентинца, играющего сейчас за клуб «Наполи», Диего Марадоны и некоторых других иностранцев, выступающих в различных командах этой страны, стартует 26 августа новый футбольный сезон в Италии.

Марадона, как сообщает газета «Корьере делла сера» из аргентинского города Эскуина, что в семистах км севернее Буэнос-Айреса, рыбачит в реке Парана и намеревается вернуться в Неаполь только после того, как ему будет гарантирована полная безопасность (его агент Гильермо Коппола сообщил, что Диего и члены его семьи получили в свой адрес угрожающие предупреждения и, к тому же, неизвестные лица разбили окна его виллы в Неаполе, изуродовали в гараже машину и совершили «рейд» в дом его сестры, также находящийся в Неаполе). В его отсутствие «Наполи», обладатель кубков итальянской лиги и УЕФА, в среду лишь в дополнительное время и по пенальти сумел выиграть (9:8) у клуба второго дивизиона «Монца» на первом этапе розыгрыша кубка Италии. В итоге стало ясно, что без Марадоны в чемпионате «Наполи» предстоят трудные испытания.

Нелегко, видимо, придется и обладателю кубка европейских чемпионов «Милану», в котором не будет — по крайней мере на старте турнира — знаменитых голландцев Рууда Гуллита и Франка Рийкаарда, залечивающих травмы.

Что касается других стран, где чемпионаты уже идут, то в ФРГ успешно выступила в очередной встрече национального чемпионата команда «Бавария» (Мюнхен), взявшая верх над своим старым и грозным соперником «Кельном» с крупным счетом 5:1. В результате «Бавария» догнала вверху турнирной таблицы пока не испытавшего горечи поражений «Айнтрахта» из Франкфурта-на-Майне, у которого 8 очков после пяти встреч.

В чемпионате Голландии произошла небольшая сенсация: «Эйндховен» уступил — 3:4 — на своем поле «Роде». «Слишком уж много ошибок в защите совершили мои подопечные», признался тренер «Эйндховена», команда которого опустилась после двух матчей на одиннадцатое место в турнирной таблице.

Пока еще слабую игру демонстрируют даже такие традиционно сильные клубы, как «Аякс» и «Фейеноорд».

(Корр. ТАСС).

Прыжки на батуте

Бороться до конца

На чемпионате СССР по прыжкам на батуте сборная Узбекистана отправилась без лидера — Дмитрий Поляруш на последней тренировке получил травму. И вся тяжесть борьбы легла на пятерых молодых спортсменов из Ташкента и Андижана. В таких условиях шестое место в общем зачете — неплохо.

Ощутив ответственность за результат выступления команды, собранно выступила молодежь.

...Первое испытание Ольге Трикозовой выпало при жеребьевке — ей достался первый номер. А в видах спорта, где оценка определяется впечатлениями арбитра, начинать невыгодно: судьи не торопятся отдавать в самом начале турнира высокие оценки. И хотя ташкентка демонстрировала комбинацию высокой сложности, ей «вывели» тринадцатое место. «Несчастливое число» не выбило спортсменку из колеи. В полуфинале она получила шестую оценку за обязательное упражнение и передвинулась на три ступеньки вверх, затем после произвольного упражнения вышла на девятую позицию и получила право выступить в финале. Здесь Ольга «заработала» третью по величине оценку — и продвинулась еще на один шаг в общем зачете.

С тринадцатого на восьмое место! Это говорит о хороших бойцовских качествах спортсменки: не стала обсуждать уровень судейства, а удвоила старания в интересах команды.

Именно таких качеств наряду с высокой физической и специальной подготовкой и требует современный спорт — бороться надо до конца. Существенный вклад в общий итог внесли выступления в синхронных прыжках: И. Минулина — М. Сухоплясова были четвертыми. О. Трикозова — Е. Савельева — пятыми.

Теперь предстоят выступления Д. Поляруша в чемпионате Европы. Задача — восстановить высокую спортивную форму и подготовить комбинацию большой сложности.

(Корр. УзТАГ).

Редактор
Э. М. ЭРНАЗАРОВ.

ЧТО • ГДЕ • КОГДА • ЧТО • ГДЕ • КОГДА • ЧТО

Министерство культуры Узбекской ССР

ГОСУДАРСТВЕННЫЙ ОРДЕНА ТРУДОВОГО КРАСНОГО ЗНАМЕНИ АКАДЕМИЧЕСКИЙ БОЛЬШОЙ ТЕАТР ОПЕРЫ И БАЛЕТА УзССР им. А. НАВОИ

НА СЦЕНЕ ДВОРЦА ДРУЖБЫ НАРОДОВ СССР им. В. И. ЛЕНИНА

ГАСТРОЛИ

лауреатов «Золотой медали» Международного конкурса артистов балета в Варне
Сесилии КЁРЧЕ,
Максимилиана ГЕРРА
(Аргентина)
В БАЛЕТАХ:
23 сентября
П. Чайковский
«ЛЕБЕДИНОЕ ОЗЕРО».
24 сентября
А. Адан
«ЖИЗЕЛЬ».

Начало — в 19 час. 30 мин.
Принимаются коллективные заявки по телефонам: 33-90-81, 33-33-44.

К СВЕДЕНИЮ РУКОВОДИТЕЛЕЙ ПРЕДПРИЯТИЙ И ОРГАНИЗАЦИЙ, ГРАЖДАН С ПРОПИСКОЙ в г. ТАШКЕНТЕ, ИМЕЮЩИХ ИНВАЛЮТУ!

ПО ИНИЦИАТИВЕ УЗИНБАНКА И ТАШГОРИСПОЛКОМА с 1989 г.
ЗАПЛАНИРОВАНО СТРОИТЕЛЬСТВО ЖИЛЫХ ДОМОВ
НА ИНВАЛЮТУ.

Жилые дома будут строиться по индивидуальному проекту, согласно зарубежным аналогам, в благоприятных районах г. Ташкента с привлечением зарубежных строительных фирм.

Предприятия и организации, имеющие на своих счетах инвалюту, а также граждане г. Ташкента, располагающие инвалютой и желающие вступить в жилищно-строительный кооператив «Инвалюта», просим обращаться в отдел ЖСК ГУКСа Ташгорисполкома по адресу: г. Ташкент, ул. Навои, 2 «а». Телефон для справок 41-86-69.

О ЗИМЕ—ЗАБОТЫ ЛЕТОМ

Еще в разгаре лето, но те из жителей Ташкента, кто пользуется печным отоплением, уже подумывают о предстоящей зиме.

ПРЕДЛАГАЕМ ЗАРАНЕЕ СДЕЛАТЬ ЗАЯВКУ И ЗАКУПИТЬ УГОЛЬ С ДОСТАВКОЙ НА ДОМ НА СЛЕДУЮЩИХ ТОПЛИВНЫХ СКЛАДАХ ТАШТОПЛЕССТРОЙТОРГА:

№ 1 — ул. Ипподромная, проезд 2. Телефон 91-39-85;
№ 2 — ул. Уста Ширин. Телефон 48-25-62;
№ 3 — массив Сергели, промзона. Телефон 58-96-38.

Ташгоплесстройторг.

Я НА ТОРТЕ МАЛЫШУ «С ДНЕМ РОЖДЕНЬЯ!» НАПИШУ



Сделать красивую надпись, украсить торт нарядными узорами, начинить пирожные кремом можно с помощью ШПРИЦА ДЛЯ КРЕМА.

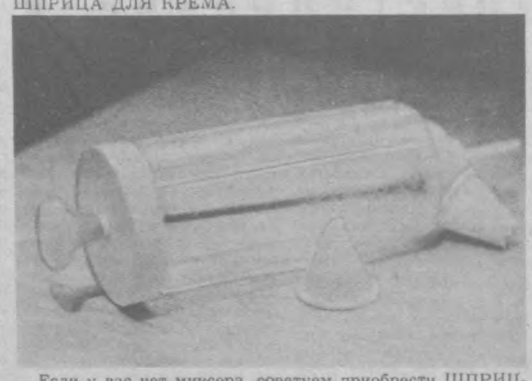

Если у вас нет миксера, советуем приобрести ШПРИЦ-ВЗБИВАЛКУ, который не только «рисует», но и взбивает крем.

Цена ШПРИЦА-ВЗБИВАЛКИ ДЛЯ КРЕМА — 2 руб. 80 коп., ШПРИЦА ДЛЯ КРЕМА — 1 руб. 45 коп.

К СВЕДЕНИЮ РУКОВОДИТЕЛЕЙ ТОРГУЮЩИХ ОРГАНИЗАЦИЙ!

На ташкентской межобластной оптовой базе Узхозторг в достаточном количестве имеются ШПРИЦЫ-ВЗБИВАЛКИ ДЛЯ КРЕМА и ШПРИЦЫ ДЛЯ КРЕМА.

Ташкентская межобластная оптовая база «Узхозторг» (телефон 96-07-12).

Узбекское рекламное производственное предприятие ВПО «Союзреклама» (телефон 45-37-24).

К СВЕДЕНИЮ АБОНЕНТОВ И РУКОВОДИТЕЛЕЙ ОРГАНИЗАЦИИ, УЧРЕЖДЕНИЙ И ПРЕДПРИЯТИЙ!

ИЗМЕНЕНЫ НОМЕРА ТЕЛЕФОНОВ СПЕЦИАЛЬНЫХ И СПРАВОЧНЫХ СЛУЖБ г. ТАШКЕНТА

Аварийная жилищная служба Куйбышевского района — 67-49-52.
Кассы Аэрофлота при гостинице «Саехат» — 67-53-89; при гостинице «Дустлик» — 34-73-38.
Экскурсионная служба от ресторана «Кайнот» — 35-03-85.
Заказ международных переговоров — 41-09-11.
Заказ ОМЗ им. Ильича НПО «Технолог» — 68-77-33.
Ремонт магнитофонов Ленинского района — 91-46-15.

Ташкентское городское производственное объединение телефонной связи и радиофикации.

Узбекская государственная филармония им. М. Кари-Якубова и ДВОРЕЦ ДРУЖБЫ НАРОДОВ СССР им. В. И. ЛЕНИНА

СООБЩАЮТ,

что в связи с болезнью и неприбытием в СССР объявленные на 29 и 30 августа концерты Деборы БРАУН (США), и оркестра под руководством Олега ЛУНДСТРЕМА

ОТМЕНЯЮТСЯ.

Билеты подлежат возврату в кассу дворца.

ВНИМАНИЮ КНИГОЛЮБОВ!

МАГАЗИН № 17

«ПОДПИСНЫЕ ИЗДАНИЯ»

горкниготорга «Ташкнига»
ПРОВОДИТ ПОДПИСКУ
НА СОБРАНИЕ СОЧИНЕНИЙ С. ЕСЕНИНА в 2-х томах.
Задаток — 1 руб.
Выпуск двухтомника будет осуществлен в 1990 — 1991 гг.

ПОДПИСЧИКАМ ВЫДАЮТСЯ ОЧЕРЕДНЫЕ ТОМА:

Д. Гранин, 1, 2-й тома.
Шолом Алейхем, 3-й том.
В. Тендряков, 5-й том.
Г. Федосеев, 1-й том.
В. Даль. 1-й том.
Ф. Достоевский, 5-й том.
К. Ушинский, 4-й том.
Библиотека учителя, 17-я книга (Д. Фурманов, Н. Островский).
Л. Фейхтвангер, 4-й том.
Дополнительный том к Своду законов СССР по цене 1 руб. 70 коп.

Адрес: г. Ташкент, проспект 50 лет УзССР, 7. Телефон 44-57-41.

К СВЕДЕНИЮ РУКОВОДИТЕЛЕЙ ОРГАНИЗАЦИЙ И ПРЕДПРИЯТИЙ!

ЖЕЛАЮЩИЕ ДОСТАВИТЬ В 3-ДНЕВНЫЙ СРОК

в неограниченном количестве груз (кроме сельхозпродукции) **по направлениям: Москва, Ленинград, Киев, Магадан, Хабаровск, Новосибирск, Свердловск, Пермь, Омск, Куйбышев, Челябинск, Казань, Уфа, Душанбе, Тбилиси, Ереван, Сочи, Минводы, Краснодар, Тюмень, Алма-Ата, Кемерово, Ростов, Красноярск, Ашхабад, Баку, Томск, Андижан, Бухара, Карши, Наманган, Нукус, Ургенч, Фергана,**

С 30% СКИДКОЙ ОТ ГРУЗОВОГО ТАРИФА.

могут обратиться по телефонам: 91-02-70 и 55-48-95 или непосредственно в авиапорт «Ташкент» в грузовую службу.

Ташкентский объединенный авиаотряд.

УПРАВЛЕНИЕ МЕХАНИЗАЦИИ № 54

треста «Строймеханизация»

ОБЪЯВЛЯЕТ ПРИЕМ НА КУРСЫ

машинистов башенных кранов с отрывом от производства.

Стипендия — 102 рубля.

Принимаются юноши, отслужившие в рядах Советской Армии, девушки с 18 лет: с 10-классным образованием и с пропиской в г. Ташкенте.

Занятия — на русском языке.

Срок обучения — 4,5 месяца.

Начало занятий — с 5 сентября.

Обращаться по адресу: г. Ташкент, п/о 96, ул. Г. Гуляма, 6. Учебно-курсовой комбинат (трамваи: 4, 9, 11; автобусы: 13, 29, 34,70, 77, остановка «Площадь Актепа»).

Центр по трудоустройству, переобучению и профориентации населения г. Ташкента
ПРИГЛАШАЕТ

В ТАКСОМОТОРНЫЙ ПАРК № 7

водителей категории «В», «ВС», «ВСД», для работы на такси с предоставлением автомашин в аренду и последующей реализацией в личное пользование арендатору.

Обращаться: г. Ташкент, проспект Космонавтов, 6 — центр по трудоустройству, переобучению и профориентации населения.

УТЕРЯННЫЙ

штамп № 4 торгово-заготовительной базы Фрунзенского треста столовых

СЧИТАТЬ НЕДЕЙСТВИТЕЛЬНЫМ.

С 28 АВГУСТА — НОВЫЕ ХУДОЖЕСТВЕННЫЕ ФИЛЬМЫ:

«ГОРОД ЗЕРО»



Авторы сценария — А. Бородянский, К. Шахназаров.
Режиссер — К. Шахназаров.
В ролях: Л. Филатов, О. Басилашвили, В. Меньшов и другие.

Герой сатирического фильма с элементами фантастики и абсурда — 45-летний московский инженер — приезжает в командировку в небольшой провинциальный город и оказывается свидетелем и участником странных событий.

Производство киностудии «Мосфильм».

«О Ж О Г»



по мотивам повести В. Леоновича «Записки рабочего человека».
Автор сценария — М. Кураев.
Режиссер — Г. Глаголев.

В ролях: А. Булдаков, Л. Гурченко, Г. Яцкина и другие.

Главный герой фильма — рабочий завода, — поддавшись уговорам любовницы, прячет у себя украденные драгоценности и в результате оказывается под следствием.

Производство Одесской киностудии.

Ташкентская городская контора по прокату кинофильмов.
Узбекское рекламное производственное предприятие ВПО «Союзреклама»
(телефон 45-37-24).

ВНИМАНИЮ НАСЕЛЕНИЯ — ЛОТЕРЕЯ «СОДЕЙСТВИЕ РАЗВИТИЮ СБЕРЕГАТЕЛЬНОГО ДЕЛА В УЗБЕКИСТАНЕ»!

Стоимость билета — 50 копеек.

ТИРАЖ ВЫИГРЫШЕЙ СОСТОИТСЯ 18—19 НОЯБРЯ 1989 года в г. ТАШКЕНТЕ.

В ЛОТЕРЕЕ РАЗЫГРЫВАЮТСЯ:
сертификаты Сберегательного банка СССР, облигации Государственного внутреннего выигрышного займа, билеты денежно-вещевой лотереи Узбекской ССР.

В тираже выигрышей по разрядам лотереи разыгрываются 359 тысяч выигрышей на общую сумму 2 млн. рублей, или 50% от суммы выпущенных билетов.

Реализация билетов производится всеми учреждениями Сберегательного банка СССР.

ДОБРО ПОЖАЛОВАТЬ В СБЕРБАНК!
Ташкентское городское управление Сбербанка СССР.

ТАШКЕНТСКИЙ ТОПОГРАФИЧЕСКИЙ ТЕХНИКУМ
Главного управления геодезии и картографии при Совете Министров СССР

ПРОДОЛЖАЕТ ПРИЕМ УЧАЩИХСЯ

на 1989-90 учебный год

ПО СПЕЦИАЛЬНОСТЯМ:

техник-аэрофотогеодезист, техник-картограф, техник-аэрофотограмметрист, техник прикладной геодезии на базе 10-классного образования.

Срок обучения — 2 года 6 месяцев.
Прием заявлений — до 15 сентября.
К заявлению прилагаются: документы об образовании (подлинник), медицинская справка (форма № 086/У), 6 фотокарточек (3×4 см), копия трудовой книжки (для работающих).

Поступающие предъявляют лично паспорт или свидетельство о рождении, военный билет или приписное свидетельство.

Вступительные экзамены: по математике (устно), русскому языку и литературе (сочинение), для окончивших национальную школу — диктант.

Для успевающих учащихся выплачивается стипендия 30 руб. (для хорошистов плюс 25%, для отличников плюс 50%).

Обучение — на русском языке.

Учащиеся, окончившие техникум и получившие диплом с отличием, направляются в институты для продолжения учебы.

Обращаться по адресу: г. Ташкент, п/о 125, проспект М. Горького, 82 (трамваи: 6, 13, 22; троллейбусы: 9, 18, автобусы: 17 «э», 71, 83, остановка «Институт культуры»). Телефоны: 62-57-87, 62-57-80.

ВНИМАНИЮ ТАШКЕНТЦЕВ!

РЕСПУБЛИКАНСКИЙ ДВОРЕЦ КУЛЬТУРЫ Узбекского общества глухих

ПРИГЛАШАЕТ
в новом учебном году
на курсы
КРОЙКИ И ШИТЬЯ;

САМЫХ ЮНЫХ — в музыкальную студию по классам игры на фортепиано, гитаре, хореографический коллектив национального и современного танца.

Наш адрес: 700034, г. Ташкент, ул. Карасарайская, 353 (троллейбусы: 7, 10, остановка «Чукурсай»; автобусы: 42, 159, 478, остановка «Ташигрушка»; трамваи: 19, 27, остановка «Каракамыш» 2/4).

Телефоны: 48-86-67, 48-79-63.

ТЕАТР

ГОСУДАРСТВЕННЫЙ АКАДЕМИЧЕСКИЙ БОЛЬШОЙ ТЕАТР УЗБЕКСКОЙ ССР им. А. НАВОИ — 29 августа **Корсар.**

КИНО

28 АВГУСТА

Художественные фильмы:

Дворец искусств — «ШАРЛО В ИСПАНИИ», «СУМАСШЕДШИЕ НА СТАДИОНЕ» (большой зал, 17, 20.00); «ПРОДЕЛКИ МАЙСАРЫ» (на узб. языке, 17, 19.30).

Дружба — «ОДИНОЧКА» (17, 18, 19, 20.40).

Москва — «БОНЫ И ПОКОЙ» (по нечетным, 20.40).

Восток — «УТРО» (18.30, 21.00).

Чайка — «ИНТЕРДЕВОЧКА» (18.30, 21.00).

Им. Лисунова — «ОЧИ ЧЕРНЫЕ» (17, 20.00).

Им. Шейхзаде — «ВРАГ МОЙ» (18.30); «БУРЯ» (20.45).

Им. К. Ярматова — «БОЛЕЗНЬ ЛЮБВИ» (по нечетным).

Нукус — «БОНЫ И ПОКОЙ» (17, 19, 20.45).

Казахстан — «БОНЫ И ПОКОЙ» (18, 20.00).

50 лет Ташсовета — «БОНЫ И ПОКОЙ» (по четным, 21.30).

Фестиваль — «БОНЫ и ПОКОЙ» (21.40).

29 АВГУСТА

Художественные фильмы:

Дворец искусств — «ШАРЛО В ИСПАНИИ», «СУМАСШЕДШИЕ НА СТАДИОНЕ» (большой зал, 11, 14, 17, 20.00); «ПРОДЕЛКИ МАЙСАРЫ» (на узб. языке, 12, 14.30, 17, 19.30).

Дружба — «ОДИНОЧКА» (11, 13, 14, 15, 16, 17, 18, 19, 20.40); «ГРАНАТОВЫЙ БРАСЛЕТ» (12.00).

Москва — «БОНЫ И ПОКОЙ» (по нечетным, 20.40).

Восток — «УТРО» (11, 13.30, 16, 18.30, 21.00).

Чайка — «ИНТЕРДЕВОЧКА» (11, 13.30, 16, 18.30, 21.00).

Им. Лисунова — «ОЧИ ЧЕРНЫЕ» (11, 14, 17, 20.00).

Им. Шейхзаде — «ВРАГ МОЙ» (11, 13.30, 16, 18.30); «БУРЯ» (20.45).

Им. К. Ярматова — «БОЛЕЗНЬ ЛЮБВИ» (по нечетным).

Нукус — «БОНЫ И ПОКОЙ» (17, 19, 20.45).

Казахстан — «БОНЫ И ПОКОЙ» (11, 12, 13, 14, 16, 18, 20.00).

30 лет ВЛКСМ — «БОЛЕЗНЬ ЛЮБВИ» (11, 14.00).

50 лет Ташсовета — «БОНЫ И ПОКОЙ» (по четным, 21.30).

Фестиваль — «БОНЫ и ПОКОЙ» (21.40).

ТЕЛЕФОНЫ АВТООТВЕТЧИКОВ:

Дворец искусств — 44-39-51.
25 лет УзССР — 53-65-87.
Тинчлик — 58-34-88.
Искра — 39-14-59.

Коллектив медико-санитарной части Ташкентского авиационного производственного объединения выражает глубокое соболезнование врачу - оториноларингологу И. А. Гричевскому по поводу смерти его матери
ГРИЧЕВСКОЙ
Мили Иосифовны.

Коллектив Центральной поликлиники по ул. Жуковского, 67 IV Главного управления при Минздраве Узбекской ССР выражает глубокое соболезнование врачу-терапевту поликлиники Л. М. Пеньковой по поводу смерти ее матери
ГОРШКОВОЙ
Лидии Алексеевны.

Коллектив Ташкентского института инженеров ирригации и механизации сельского хозяйства выражает соболезнование старшему преподавателю кафедры иностранных языков А. К. Осадчей по поводу кончины ее отца
ПОЛЕКУТИНА
Константина Павловича.

Коллектив театра-студии «Ильхом» Союза театральных деятелей Узбекской ССР выражает глубокое соболезнование художественному руководителю театра М. Я. Вайлю по поводу смерти его отца
ВАЙЛЯ
Янова Марковича.

Коллектив института УзНИИПградостроительства выражает глубокое соболезнование руководителю группы водопровода и канализации отдела архитектурно-строительного отдела № 3 Е. Н. Железновой в связи со смертью ее сына
ЖЕЛЕЗНОВА
Андрея Вадимовича.

Вечерний Ташкент

Издается самостоятельно на русском и узбекском языках.
Выходит ежедневно, кроме воскресенья.

Орган Ташкентского горкома Компартии Узбекистана и городского Совета народных депутатов,
Ордена Трудового Красного Знамени типография Издательства ЦК Компартии Узбекистана, г. Ташкент.

Адрес редакции:
700083, г. Ташкент, ул. Ленинградская, 32.

ТЕЛЕФОНЫ ОТДЕЛОВ: партийного и советского строительства и пропаганды — 32-57-83, 32-53-38; экономики и капитального строительства — 33-08-74, 32-55.34; социально-бытовых проблем (по вопросам городского хозяйства, торговли и быта — 32-56-83; науки и учебных заведений — 33-45-84; военно-патриотического воспитания, физкультуры и спорта — 33-28-95; культуры — 32-56-80; информации — 32-53-78); писем и массовой работы — 33-29-70, 32-53-79; общественной редакции — 33-99-42, 32-53-66; «Ташкентская неделя» — 32-56-84; объявлений — 33-81-42; для замечаний и предложений по доставке — 067.

Р. 06998 Тираж 170320. Б. 2224.