Вечерний Ташкент

Пролетарии всех стран, соединяйтесь!

Орган Ташкентского горкома Компартии Узбекистана и городского Совета народных депутатов

ГАЗЕТА ВЫХОДИТ С 1 ИЮЛЯ 1966 ГОДА ◉ № 202 (6. 991) ◉ Вторник, 5 сентября 1989 года ◉ Цена 3 коп.

Что за сводкой плана?

Производственное объединение «Рембыттехника» относится к числу благополучных. Из месяца в месяц почти по всем параметрам коллективу удается выйти на контрольные цифры. А по некоторым показателям плановые задания успешно перевыполняются.

Глядя на объединение со стороны, ни за что не заметишь многочисленных проблем. Хотя все эти объективные и субъективные причины мешают нормальному ритму работы...

— Появились кооперативы, и как-то принято считать, что конкуренция развернулась лишь между «частниками» и таксистами, — говорит начальник производства В. Гришин. — Однако в условиях достаточно острой конкуренции приходится работать и коллективу нашего объединения.

В чем тут дело? В городе начали открываться кооперативы по ремонту электробытовых приборов, часов, другой техники. Начался отток кадров. Не собираюсь лукавить: туда ушли не только «летуны» в погоне за «длинным рублем». Мы потеряли около 80 мастеров высокого класса. Боюсь ошибиться, но, кроме кооперативов, в Ташкенте трудится около сотни «индивидуалов», также составляющих конкуренцию нашему объединению.

— Неужели «кустари» могут тягаться с объединением?! Ведь «Рембыттехника» располагает и оборудованием, и необходимыми запасными частями. Этим ни «индивидуалы», ни кооперативы похвастать не могут...

— Отчасти вы правы. Мы можем и должны выиграть конкурентную борьбу. Но это не просто. К примеру, по ремонту электробытовых приборов объединение смогло выполнить чуть больше половины планового задания! Причина — отсутствие запчастей. Ну и как мы можем помочь нашим клиентам, если практически не поступают двигатели к электромиксерам?

Мастерские трудятся на пределе: обеспечение запасными частями для сложной бытовой техники составляет 40 процентов от планового. Сложилась уникальная ситуация: заводам-изготовителям легче заплатить штрафы, чем направить нам запчасти.

Выйти из критического положения можно лишь с помощью нестандартных решений, используя возможности нового хозяйственного механизма. Одно из них коллективом объединения «Рембыттехника» найдено. В начале сентября на Чиланзаре распахнет двери первый техноторговый центр. Это совместное детище объединения и орловского часового завода «Янтарь». В чем же новизна этого совместного предприятия? Бракованная продукция возможна на любом, даже самом совершенном конвейере. Именно брак и скупает объединение по остаточной стоимости. Затем производится наладка или ремонт часов. В торговую сеть они поступают по ценам несколько ниже розничных — в зависимости от себестоимости ремонта. Это новшество выгодно и предприятию-изготовителю, и «Рембыттехнике». Поиск новых форм работы продолжается.

В. СЛАВИН.

Фоторепортаж



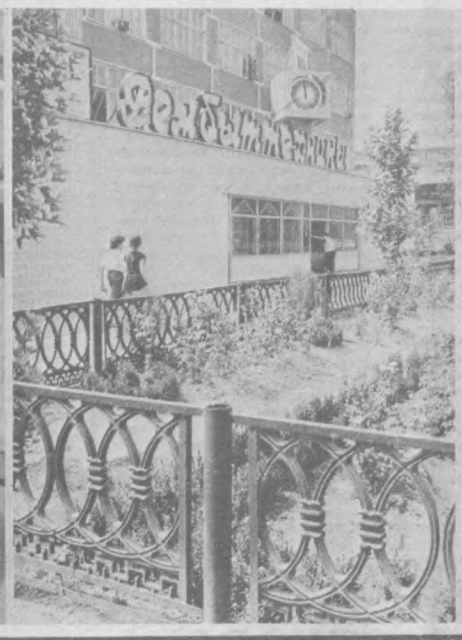



НА СНИМКАХ: 38 лет работает часовым мастером А. Шинкаревский. Ветеран труда Азраэль Борисович может не только отладить любой механизм часов, но он и самостоятельно изготавливает и реставрирует детали. Рядом его ученик Д. Душков; головное предприятие объединения «Рембыттехника»; участок по ремонту электробытовых приборов. Мастер Ф. Шерходжаев, бригадир А. Ефсеев, ученик П. Калинин.

Фото Р. Шарипова.

Барьер на пути

ИНДИВИДУАЛЬНЫХ ЗАСТРОЙЩИКОВ СТАВИТ ОБЕСПЕЧЕНИЕ ИХ ЛЕСО- И СТРОИТЕЛЬНЫМИ МАТЕРИАЛАМИ.

В отчаянное положение попал водитель опытного ремонтно-механического завода технологических установок А. Худайкулов. Жил он в собственном доме. Семья большая, растут, женятся сыновья, появляются внуки. Жить стало тесно, и возникло решение перестроить дом, расширить его. Получил разрешение в исполкоме, заготовил кое-какие строительные материалы. И начал хашар. Вначале осторожно разобрали старый дом: кое-что можно было использовать. Остальные материалы наделались подкупить позже. Тем более что в магазинах стройматериалов их обнадежили. Мол, приходите через недельку-две, стройматериалы будут. И вот уже на протяжении не недельки-двух, а нескольких месяцев заходит ежедневно глава семьи в магазин, записан во многих очередях. Но толку мало. А время идет. Дом стоит недостроенным. Не за горами осенние дожди.

Действительно, что же случилось со стройматериалами? На первый взгляд, ничего. И положение даже улучшилось. По справке, полученной в оптово-розничной конторе Ташлесстройторга, за первое полугодие по сравнению с соответствующим периодом прошлого года объем реализации стройматериалов увеличился на 28 процентов. Много это или мало?

Мало. Ведь надо учитывать, что в последнее время благодаря принятым мерам широко разворачивается индивидуальное и кооперативное строительство. С плеч государства снимается часть ноши обеспечения ташкентцев жильем. Люди с воодушевлением принялись за индивидуальное строительство, но...

По самым оптимистическим подсчетам, несмотря на заключенные на дополнительные поставки договоры с кооперативами, децентрализованные закупки потребности населения города, в том числе и индивидуальных застройщиков, будут обеспечены всего на 50—65 процентов.

Ведь это — запланированный срыв программы строительства индивидуального жилья!.. И никаких мер по устранению случившегося дефицита не принимается. Более того, срываются и те поставки, на которые договоры заключены. Так, только за пять месяцев недопоставлено 116 тонн цемента, 535 тонн алебастра, большое количество древесно-стружечных плит и лесоматериалов. На торговых базах и в магазинах то и дело случаются перебои с кирпичом, кровельным железом, кафелем, другими материалами.

Обстановка дефицита рождает злоупотребления. Народными контролерами проверен ряд магазинов, и во многих из них зафиксированы обсчеты и обвесы. А в магазине № 22, где заведующим А. Якубов, в подсобном помещении обнаружены многие дефицитные вещи. Такие, например, как румынская плитка, оконные блоки, шпаклевка.

Вот такие дела. Индивидуальные застройщики в отчаянии опускают руки. А. Худайкулов с тоской смотрит на свой недостроенный дом...

В. ДЕНИСОВ.

Остановка в Ташкенте

Делегация Республики Афганистан во главе с президентом страны Наджибуллой, направляющаяся в Белград на IX конференцию глав неприсоединившихся государств и правительств, 3 сентября сделала остановку в Ташкенте.

В Ташкентском аэропорту делегацию встречали и провожали первый секретарь ЦК Компартии Узбекистана И. А. Каримов, Председатель Президиума Верховного Совета Узбекской ССР М. И. Ибрагимов, второй секретарь ЦК Компартии Узбекистана А. С. Ефимов, другие официальные лица.

(УзТАГ).

ПУЛЬС СТОЛИЦЫ

С иностранным партнером

За реконструкцию одного из крупнейших цехов головного завода объединения «Средазэлектроаппарат» взялась шведская фирма «Гальвоур». Здесь ожидают специалистов из этой страны: они полностью переоборудуют гальваническое производство, сделав его герметичным от пола до потолка, с замкнутым циклом водооборота. Позаботиться о защите окружающей среды здесь решили не вдруг — объединению не раз приходилось платить за загрязнение воздуха и воды солидные штрафы, в последний раз — 70 тысяч рублей за сброс в речку Карасу вредных веществ.

Для новой «гальваники» уже подготовлена производственная площадь — 290 квадратных метров — здесь будет смонтирована первая технологическая линия. Еще 600 метров — под вторую и третью линии — электротехники отдадут после ввода первой, с места существующего цеха гальванообработки. Новый цех, который шведы сдадут «под ключ», будет стоить объединению около миллиона рублей, тогда как обычное очистное сооружение обошлось бы в полтора миллиона. Но самое главное — рабочие будут трудиться в гораздо лучших условиях без опасений за свое здоровье — в цехе даже можно будет выращивать лимоны и разводить аквариумных рыбок.



«Альмо Розе»—детям Ташкента

Итальянская фирма «Альмо Розе» является одним из совладельцев советско-итальянского производства «Совпластитал» в Ташкенте.

Зарубежная сторона живо интересуется достижениями Советского Узбекистана, проблемами в республике, стремится внести свой вклад в укрепление добрососедских отношений, помочь процессу перестройки в стране.

«Альмо Розе» одна из первых среди зарубежных фирм откликнулась на трагедию в Армении, перечислив в фонд Спитака 700 тысяч рублей, на ликвидацию последствий землетрясений в Таджикистане было выделено 200 тысяч рублей.

А недавно, узнав, что рядом с «Совпластиталом» находится городская школа-интернат для детей больных сколиозом, фирма из своей части доходов совместного предприятия решила оказать благотворительную помощь этому оздоровительно-учебному учреждению.

Заместитель президента «Альмо Розе» Мартинелли Паоло передал директору школы-интерната Х. А. Азизову пакет советских ассигнаций в 300 тысяч рублей для строительства закрытого водного комплекса.

НА СНИМКАХ: Мартинелли Паоло передает денежные средства директору школы Х. А. Азизову; автографы на память.

Фото Ф. Курбанбаева. (УзТАГ).



Премия имени Н. К. Крупской—лучшим учителям

В первые дни нового учебного года радостная весть пришла в коллективы школ №№ 24, 131, СПТУ-24. Лучшим их педагогам Зикрияхану Комилову, Назкре Убайдуллаевой, Улугой Саотовой присуждена по постановлению коллегии Государственного комитета СССР по народному образованию и президиума ЦК профсоюза работников народного образования и науки премия имени Н. К. Крупской.

Постоянный творческий поиск отличает работу учителя физики школы № 131 Чиланзарского района Зикрияхана Комилова. Его коллег привлекает подход З. Комилова к проблеме «Дифференцированный подход к учащимся в обучении физике», учеников— умение увлечь предметом, побудить к самосовершенствованию в нем. На своих уроках Зикрияхан широко использует технические средства обучения, учебные фильмы. По итогам последней аттестации ему присвоено звание «Старший учитель». Он является председателем школьного и членом районного методобъединений. Охотно делится своим опытом с учителями, в учитель физики этой же школы Г. Дусматова считает его своим наставником. Третий год работает она в школе, и, казалось бы, есть уже опыт, но работа школы над проблемой «Выборы эффективных, оптимальных методов обучения» постоянно ставит вопросы, за ответом на которые она и спешит к З. Комилову. А он не скупится на них. Всем, чем владеет сам, спешит поделиться с людьми, наверное, поэтому и избирают делом своей жизни его ученики физику. А он гордится, когда в школу приходят письма с физико-математических факультетов ТашГУ, педагогического имени Низами с выражением благодарности за хорошую подготовку выпускников.

Навыками хорошей письменной и устной речи, умением логически мыслить, активностью в общественно полезном труде отличаются воспитанники учительницы начальных классов школы № 24 Сабир-Рахимовского района Назиры Убайдуллаевой. В своей работе она широко использует игровые моменты, логические упражнения, но главное, что формирование эмоциональной устойчивости и интереса к познанию у младших школьников у нее идет через любовь к детям, бережное отношение к личности каждого из них. Отсюда и успех в работе.

Это же доброе, бережное отношение к воспитанникам характеризует и работу старшего мастера среднего профессионально-технического училища № 24 Улугой Саотовой. Работая в училище, готовящем поваров, кондитеров, официантов (с изучением иностранного языка), она все делает для того, чтобы их квалификация отвечала требованиям тех предприятий и организаций, где им предстоит работать.

Н. ЮЖКОВА.

ВРЕМЕННО ЗАКРЫТО ДВИЖЕНИЕ. ПОЧЕМУ?

Воскресным утром 3 сентября в вагонах Узбекистанской линии метро прозвучало радиообъявление: поезда следуют лишь до станции «Ташкент», на «Чкаловскую» не идут ввиду ухудшения экологической обстановки.

Корреспондент УзТАГ В. Гладилов, спешивший на задание, все же отправился на станцию «Ташкент». Там пассажиров действительно попросили освободить вагоны. В вестибюле журналист увидел группу работников метрополитена в форме, что-то горячо обсуждавших. Не вмешиваясь в беседу, он прислушался: речь шла о том, что прибыло высокое начальство и ведет переговоры со стачечным комитетом.

Время не ждало, и журналист отбыл, передав эстафету коллеге. Прибыв на ту же станцию, я не увидел ничего особенного. Поезда шли до «Чкаловской», на постах находился только штатный персонал. Спокойствие, однако, было обманчивым: «Мы во вторник всетаки «Чкаловскую» закроем», — говорили работники подземки.

Тем временем ЧП обсуждалось во многих кабинетах. Произошло следующее: машинисты метрополитена отказались водить поезда на станцию «Чкаловская», ибо просачивающиеся сюда с соседнего авиазавода ядовитые отходы создают угрозу здоровью.

Еще в апреле газеты поместили переданное УзТАГ письмо 53 работников «Чкаловской». Они обвинили авиазавод в загрязнении подземных вод соединениями хрома, а собственное начальство в «укрывательстве вредных условий труда». Как известно, хром оказывает аллергическое, раздражающее, канцерогенное, общетоксическое действие, вызывает заболевания почек. Авторы письма называли фамилии заболевших, требовали срочных мер.

В мае на публикацию совместно ответили генеральный директор авиаобъединения им. Чкалова В. Журавлев и начальник метрополитена Ш. Шаабдурахимов — они сообщили о мерах по улучшению экологической обстановки на станции «Чкаловская». Все обещанное метрополитеном уже выполнено. Авиазавод выполняет свои задачи в срок: перенесены в другое место склады кислот и горючего, часть стоков в сентябре переключают на другой канализационный коллектор, налажен строгий контроль за вывозом хромсодержащих отходов, на целый год (с 1991 на 1990) ускорен ввод новых очистных сооружений.

Тем не менее, как сообщил в воскресенье Ш. Шаабдурахимов, на прошлой неделе заболели еще три работницы станции «Чкаловская»: Дегтярева, Зинкина и Остянова. Полагают, причина — все те же примеси хрома... Подлила масла в огонь публикация газеты «Гудок», где, по словам начальника сектора охраны труда метрополитена Г. Сагатова, названы устаревшие, завышенные данные об уровне загрязнения. И вот результат.

— Имейте в виду, это ни в коем случае не забастовка, — убеждал Ш. Шаабдурахимов. — И никакого стачечного комитета нет. Просто один из поездов на 7 минут задержался на станции «Ташкент», пока машинист объявлял нам о решении коллектива. И тут же движение возобновилось.

Что ж, пусть не забастовка. Главный диспетчер метро М. Миралиев говорит: с утра 3 сентября было выбито из графика 27 поездов. В это время на станцию «Ташкент» срочно прибыли первый секретарь горкома партии, председатель горисполкома, руководители Хамзинского района, представители Госкомприроды. Заседало в воскресный день бюро горкома. Занимались этим делом ответственные работники ЦК КП Узбекистана и Узсовпрофа. А метрополитеновский художник изготовил красочное объявление:

«Уважаемые пассажиры! В связи с ухудшением экологической обстановки на станции «Чкаловская» с 6 часов утра 5 сентября движение на участке станция «Ташкент» — станция «Чкаловская» прекращено. Приносим извинения за созданные неудобства». И подпись: «Администрация».

Итак, в результате «не забастовки» требование машинистов удовлетворено. Вечером выходного дня к многочисленным заботам Ташгорисполкома добавилась еще одна: срочно прибавить автобусов на линиях в авиагородок, который лишается быстрой, удобной, надежной транспортной связи до 1 октября (по предварительным наметкам). За это время авиазаводу закончить переключение стоков в коллектор по ул. Генерала Петрова.

Что скажут по поводу случившегося на авиазаводе? Послушаем секретаря парткома Г. Шевелеву.

— Как вы знаете, все меры по улучшению охраны среды нами выполняются или в срок, или досрочно. Разумеется, в сентябре стоки будут переключены. Но улучшится ли положение? Вот загадка: наш завод пьет воду из скважин, пробуренных на территории, и в воде нет загрязнения хромом. Это наводит на мысль о неисправности или засоренности канализации. Считаем, коллектор по ул. Воровского надо вскрыть и тщательно обследовать. Проверить бы и вентиляцию на «Чкаловской»: врачи говорят, что характер жалоб людей соответствует воздействию не хрома, а автомобильных выхлопных газов. Есть и другие версии — например, само размещение тоннеля может мешать циркуляции подземных вод...

Разобраться надо в срочном порядке, заявила Галина Викторовна. Ведь от нас требуют закрыть до 1 октября гальваническое производство, то есть остановить весь завод, лишить заработка десятка тысяч людей. Единственное, о чем мы просим: компетентное расследование, желательно — силами прокуратуры. Действительно ли мы виновны в происходящем?

Именно на прокурорском расследовании настаивал УзТАГ в комментарии от 14 апреля. Сейчас, как известно, органы прокуратуры проводят детальную проверку экологической обстановки на предприятиях республики. Вот он, удобный случай откликнуться делом на сигнал печати, прозвучавший пять месяцев назад.

Ю. КРУЖИЛИН,
корр. УзТАГ.

На обсуждении— проект Закона о языках

Очередное заседание городского координационного совета махаллинских комитетов, состоявшееся вчера, было посвящено обсуждению проекта Закона Узбекской ССР о языках. Вел заседание председатель городского координационного совета К. Фазылходжаев.

Члены рабочей группы по языку Идеологической комиссии ЦК Компартии Узбекистана директор Института языка и литературы АН Узбекской ССР Б. А. Назаров и кандидат юридических наук А. Саидов рассказали о проделанной работе по обобщению предложений трудящихся по данному проекту, правовых аспектах придания статуса государственного языка узбекскому языку, ответили на вопросы присутствующих.

Выступившие на заседании председатель координационного совета махаллинских комитетов Хамзинского района Н. Хасанов, писатель А. Ибрагимов, председатель координационного совета махаллинских комитетов Куйбышевского района З. И. Байшева, председатель махаллинского комитета «Правда» Сабир-Рахимовского района Х. Даминов, секретарь Ташкентского обкома Компартии Узбекистана Э. И. Фазылов высказали ряд конкретных предложений по проекту Закона о языках.

Собравшиеся единодушно проголосовали за предложение о придании государственного статуса узбекскому языку.

Председатель Ташгорисполкома Х. Х. Гулямов проинформировал участников заседания о проводимой работе по улучшению жилищно-бытовых условий махалля, усилении роли их комитетов.

В работе заседания городского координационного совета махаллинских комитетов приняли участие второй секретарь Ташкентского обкома партии Р. А. Попов, секретарь Ташкентского горкома партии К. Р. Расулов, заместители председателя горисполкома К. М. Рафиков и Х. Я. Ахунджанов.

Товары—народу

✦ **КРУПНЫЙ ЗАКАЗ НА ТОВАРЫ для народа взялось выполнить научно-производственное объединение «Средазэлектроаппарат»: по заявке республиканской торговой базы «Узхозторг» магазины получат 50 тысяч комплектов ручек для дверей и окон. Эти изделия повышенного спроса будут изготавливаться из отходов производства — алюминиевых шин и обрезков пластмассы. Первая партия появится на прилавках в следующем году.**

✦ **ЯРКИЕ СПОРТИВНЫЕ КОСТЮМЫ из тройцелона, разработанные в цехе особо модных товаров ташкентского трикотажного объединения «Малика», появятся в продаже к концу года. Они придутся по вкусу и взрослым, и детям яркой расцветкой, симпатичными рисунками и надписями на груди: «Бейсбол», «Цирк», «Метеор». Раньше подобные импортные костюмчики можно было найти разве что у спекулянтов по цене 120 рублей. Новинка же швейников будет стоить примерно 10—40 рублей, смотря по размеру.**

(УзТАГ).



В Хамзинском районе, по улице Сельмашской, действует торговый комплекс (на снимке). К услугам горожан бытовые услуги, кафетерий, магазин «Сказка». Не забыты и малыши: за короткий срок рядом с комплексом строители возвели детскую площадку.

Фото М. Нуритдинова.

Сообщает ГАИ

Съездил в гости...

В гости ездить никому не заказано. Приехал человек к своим знакомым во внерабочее время, и чем он там занимался — чай ли пил или в нарды играл — это, конечно, личное дело каждого.

В нашем же случае есть одно «но». Приехал-то водитель института защиты растений Н. Ташмухамедов в гости на массив Высоковольтный на государственной автомашине «УАЗ-469» № 44-22 ТНА. А там ее угнали неизвестные. Вот и все...

Невелика информация, но она должна дать обширную пищу для размышлений и руководителям Ташмухамедова, и его коллегам-водителям, не только использующим государственный транспорт в личных целях, но и оставляющим автотранспорт без присмотра, что способствует угонам и чревато дорожно-транспортными происшествиями, увечьями и гибелью людей.

А. ГРИНБЛАТ,
старший инспектор УГАИ УВД Ташгорисполкома.

Профсоюзная жизнь: отчеты и выборы

ЧТО ДАЛЬШЕ?

Собираясь на Ташкентский тепловозоремонтный завод им. Октябрьской революции, я задался двумя главными вопросами: как прошли выборы нового состава цехкома электромашинного цеха и какие надежды связывают рабочие со сменой руководства!

Беседа с новым председателем цеховой профсоюзной организации показала, что кардинальных изменений в деятельности профсоюза пока особенно ждать не приходится. Почему?

Мастер секционного отделения Ольга Антоновна Тремсина работает в цехе седьмой год. Именно она избрана председателем цехового профсоюзного комитета.

— Ольга Антоновна, а сами вы, будучи совсем недавно рядовым членом профсоюза, были довольны деятельностью цехкома!

— Честно говоря, не очень, так как считаю, что руководство комитета в основном поддерживало линию администрации и не всегда отстаивало интересы рабочих в конфликтных ситуациях...

— За семь лет работы в цехе вы имели возможность наблюдать, как проводились собрания. Можно ли сказать, что нынешнее собрание очень заметно отличалось от прежних!

— Нет, этого я бы не сказала. Почему? Дело в том, что из года в год на собрания выносятся одни и те же вопросы. Вот и в этот раз рабочие выдвигали те же требования, что и раньше: установить вентиляцию в пропиточном отделении, улучшить качество обедов в столовой, обеспечить своевременную подачу на участки ремонтного фонда, «пробить» газ для автоматов газированной воды и т. д. Отсюда и низкая активность членов профсоюза: из года в год одни и те же проблемы, и люди перестают верить в действенность обещанных перемен.

— Хорошо, а что лично вы как новый председатель намерены предпринять для изменения ситуации!

— Буду стараться, но ведь и прав, и возможностей у меня по сравнению с прежним составом не прибавилось.

— В подобном заявлении не слишком ли много пессимизма...

— Наша основная задача — поставить перед администрацией завода проблемы, требующие разрешения.

— Мне кажется, это не слишком определенная цель.

— Давайте посмотрим на вещи реально. Единственное, что мы можем сделать своими силами, — это выбить с помощью личных «связей» баллон газа. Но это будет опять за счет какого-либо цеха, потому что баллонов на заводе все равно всем не хватает.

— А повлиять на столовую разве не в вашей компетенции!

— После проведения собрания у нас состоялась встреча с руководством заводских столовых. На встрече директор сказал, что грязная посуда оттого, что у него одна посудомойка, и ему иногда самому приходится помогать на мойке.

— А разве нельзя помочь приобрести еще одну или две!

Ну, а по качеству обедов что сказали!

— Что все готовится по технологии, так что все в порядке. Работника столовой, обсчитывающего рабочих, перевели на другое место. Словом, меры принимаются...

— Насколько изменился новый состав цехкома!

— Из девяти членов комитета в нем остались лишь трое прежних. Самой, пожалуй, отличительной чертой нынешнего собрания является то, что люди пришли, предварительно обсудив на участках своих кандидатов. На собрании осталось лишь голосовать. Еще одна характерная черта: равномерность представительства. В комиссии рекомендованы и избраны представители от разных участков.

Но, повторюсь, проблемы цеха наш цех самостоятельно не решит. Ведь элементарное устройство вентиляции требует разработки проекта, оборудования, специалистов, средств, да и согласований.

— Но ведь есть заводской профсоюзный комитет...

— Обращаемся, нам обещают. Дальше видно будет.

— Ольга Антоновна, в протоколе собрания встречаются не совсем стыкующиеся вещи. Так, при оценке работы комитета выступающие отметили слабую организацию культурно-массовых мероприятий, недостаточную активность членов профкома, неудовлетворительную организацию цехового социалистического соревнования. А в итоге предложили признать работу профкома удовлетворительной. Как вы думаете, нет ли здесь своеобразной «круговой» поруки, когда всеобщая пассивность признается удовлетворительной, чтобы и с себя снять часть вины!

— Именно в этом я и вижу причину. Пассивность всех членов профсоюза сказывается и на работе всего комитета. Потому что несколько человек, даже если очень хотят, без поддержки остальных не сдвинут с места проблемы.

— В этом вашем утверждении просматривается принцип, который вы, вероятно, намерены использовать в работе. Тогда традиционный вопрос о планах работы нового состава комитета. Что намечено сделать в первую очередь!

— Ответ будет совсем не традиционный. Обещать я ничего не буду. Проблемы свои за много лет изучили. Будем думать, как же все-таки их решить. Приходите к нам месяца через два — это тот срок, за который уже можно что-то сделать, — посмотрите.

— Спасибо, обязательно воспользуюсь предложением.

Выйдя из цеха, я направился в профсоюзный комитет завода к В. М. Ждановой, председателю. Было интересно, как она воспримет «голос» из цеховой профорганизации?

— Валентина Михайловна, вы, вероятно, знаете о проблемах электромонтажного цеха, высказанных на собрании! Как профком завода намерен помочь цеху в решении!

— Естественно, я знаю о чем говорилось на собрании. Проблемой вентиляции занимаются заместитель главного инженера и главный энергетик завода. О сроках пока конкретно ничего сказать не могу.

В столовой, на мой взгляд, нужен просто жесткий контроль, так как все необходимые продукты, моющие средства есть...

— А как вы сформулируете основную проблему, стоящую перед профсоюзной организацией завода!

— Мобилизовать коллектив предприятия на выполнение государственного плана. Тогда будут и фонды, и средства, и все необходимое для улучшения условий труда и быта.

Что же, ответ справедливый. Но подумаем вот о чем. Например, средства на безусловное выполнение санитарных требований к рабочему месту заложены в фонд предприятия с самого начала деятельности, так сказать, исходно. И соблюдать требования должны независимо от выполнения плана, а вот улучшаться они могут лишь за счет прибыли. Так что создать элементарные условия для нормальной работы на заводе просто обязаны.

Прошли выборы, и новым цехкомам, как говорится, карты в руки: добиваться нормальных условий труда надо уже сегодня, и не ждать, пока об этом вспомнят «наверху». Руководство завода отвечает за план, а профсоюз — за интересы рабочих, этот план выполняющих.

Не так ли?

А. ПЕРОВСКИЙ.

Экзамен примет поле

Восемь экспериментальных хлопкоуборочных машин изготовлены на заводе «Ташсельмаш». В нынешнюю страду они пройдут испытания в разных районах республики. Двухрядные машины для 90-сантиметровых междурядий — разработка заводских конструкторов.

— Мы выбрали самый короткий путь от изготовителя к потребителю, — сказал главный конструктор объединения В. Беляев. — Чтобы проверить, нужна ли такая машина, пригласили наших основных заказчиков со всей республики, показали им модель, исполненную уже в металле. Тогда и решили изготовить опытную партию.

Чем отличается ХС-1,8 (так условно названа новинка) от привычной ХНП-1,8А?

— У той машины есть ряд неудобств, хотя она прошла все испытания и рекомендована к производству, но, говоря откровенно, особой популярностью у хлопкоробов не пользуется. Капризный пневмоподборщик вечно засоряется, часто сам механизатор снимает его вместе с очистителем. Фронтальное расположение секций крайне затрудняет обслуживание: сложно подобраться ко многим узлам. А наша ХС—1,8 — удобнее. Она навешивается на трактор Т-28Х4М, уборочные аппараты сдвинуты вдоль оси машины, секции расположены в шахматном порядке, что облегчает уход и ремонт. От пневмоподборщика мы вообще отказались. Потеряли 2—3 процента хлопка при подборе? Но они и сейчас остаются на полях. Зато сможем рационально использовать два вентилятора на основном сборе, а на ХНП один вентилятор «придан» пневмоподборщику. Мы же теперь смогли снизить обороты вентилятора и, значит, уменьшили дробление семян с 4 до 1 процента. А это — гарантия: сырец и при долгом хранении останется чистым.

Новинке заводских конструкторов предстоит серьезный экзамен. Если он будет успешным, к концу будущего года машина пойдет в серию. Всего два года — вместо традиционно накатанного 6—7-летнего пути от технической документации до поля.



НА СНИМКАХ: устранены последние неполадки. Слесарь В. В. Нозадзе, И. Лисицин, П. Березин и М. Нарметов (на снимке — слева направо) уверены, что эти машины ХНВ-1,3А (нижний снимок) экзамен на поле выдержат с честью.

Фото М. Нуритдинова.



Партийная жизнь

УКРЕПЛЯТЬ СВОИ РЯДЫ

В постановлении ЦК КПСС «О серьезных недостатках в работе Ташкентской областной парторганизации по приему в партию и укреплению партийных рядов» указано, что в результате излишнего форсирования, механического регулирования роста партийных рядов произошло их засорение «недостаточно выдержанными, неустойчивыми, а то и чужеродными элементами». О том, как работает в этом направлении партийный комитет Ташкентского авиационного производственного объединения, как решаются здесь вопросы качественного, а не количественного, как было раньше, роста партийных рядов, наш корреспондент попросил рассказать секретаря парткома ТАПОичЧ А. Ф. Ганиханова.

— Абдухамид Фасхитдинович, бюро парткома предприятия утвердило принципиально новый порядок подбора и подготовки кандидатур для приема в ряды КПСС. И он, надо полагать, существенно отличается от прежних форм работы.

— Конечно. Хотя, если быть откровенным, открытий мы никаких не сделали. Правильнее будет сказать, что мы расставили все по своим местам, и теперь акцент сделан именно на большую подготовительную работу.

Согласно новому порядку, секретари и члены партбюро цеховых парторганизаций проводят собеседования в бригадах, разъясняют политику партии, конкретные действия, которые принимаются партийным комитетом объединения и администрацией. В таких беседах, как правило, выясняется, кто из беспартийных горячо поддерживает курс партии и сам активно участвует в решении задач на своем рабочем месте, кто является неформальным лидером коллектива. С такими товарищами ведутся индивидуальные собеседования и, если они изъявляют желание вступить кандидатами в члены КПСС, проводится обсуждение их кандидатур для подготовки к приему в партию на открытых партийных собраниях.

— И если коллектив одобряет их кандидатуры, то таким образом создается резерв!

— Совершенно верно. За каждым, кто включен в резервный список, закрепляется коммунист с большим партийным стажем и опытом для изучения и оказания резервисту конкретной помощи. Например, подготовить к вступлению в кандидаты в члены КПСС Виктора Васильевича Белова, разметчика плазового цеха, было доверено инженеру-конструктору Николаю Петровичу Сячину, человеку ответственному, грамотному и доброжелательному, который хорошо справился с поручением. И наверняка не без влияния Сячина, его отношения к событиям сегодняшних дней написал Белов в своем заявлении: «Прошу принять меня кандидатом в члены КПСС, так как во время революционных перемен, во время демократизации и гласности советского общества не могу оставаться в стороне от забот и дел партии. Считаю, что могу внести свой посильный вклад в дело перестройки...»

На что особо обращаем внимание — это на бригады, в которых на сегодня нет коммунистов и где трудно говорить о действенном партийном влиянии. Учитывая, что бригада является основой развития хозрасчета, в период перехода предприятия на самофинансирование и самоокупаемость усиление партийного влияния в бригадах жизненно важно. В результате такой работы, проведенной в 1988 году и в начале текущего года, партком имеет в резерве 211 человек, из них 121 — рабочий.

— Однако на одном из бюро парткома как раз и говорилось о том, что резерв не дает возможность восполнить естественного сокращения цеховых парторганизаций, особенно по категории рабочих...

— Мало того, он пока не решает и задачи усиления партийного влияния в целом ряде коллективов. Поэтому в настоящее время в помощь секретарям парторганизаций за каждым цехом, где снижено партийное влияние и где требуется пополнить партийные ряды рабочими, закреплены члены парткома объединения и члены парткомов производств для проведения дополнительной работы по выявлению активных рабочих, проведения с ними собеседования.

Очень важно, чтобы на этапе подготовки к вступлению в ряды КПСС члены партийной комиссии предварительно знакомились с товарищами непосредственно в коллективах. С этой целью всех членов комиссии закрепили по производствам и вменили им обязательное участие либо на бюро, либо на собрании при обсуждении кандидатур или на этапе приема.

Если бюро партийной организации после тщательного изучения кандидатуры положительно решает вопрос о приеме товарища в партию, с ним проводит индивидуальную беседу секретарь парткома, и лишь после этого выдается анкета для заполнения.

— Еще с прошлого года практикуются отчеты кандидатов при прохождении кандидатского стажа на бюро парткома объединения, кроме того, каждые полгода кандидат отчитывается на партийном собрании. Можно ли сейчас говорить об ощутимом результате этой формы работы!

— Конечно. Высказанные товарищами замечания в доброжелательной, но взыскательной обстановке помогают в становлении молодого коммуниста. Несомненно, полезны такие отчеты и коммунистам — спрашивая с молодых, они подтягиваются и сами. Ввели мы «Дневник подготовки к вступлению и прохождению кандидатского стажа», в котором записываются и берутся на контроль рекомендующих социалистические обязательства, индивидуальный план политической и экономической учебы, партийные поручения, поощрения. Результат налицо — повысились требования к вступающим в члены КПСС, уровень их подготовки заметно выше, больше времени стало уделяться изучению их личных качеств. Это можно проследить по следующей динамике: в 1987 году количество тех, кому отказано в приеме в кандидаты в партию и не прошедших испытание кандидатским стажем, возросло по сравнению с 1986 годом почти в 12 раз. Здесь в основном сказалось повышение требовательности к вступающим. За семь месяцев текущего года это количество сократилось в 6 раз. И это тоже закономерно, так как начала давать реальную отдачу система предварительного отбора, повысился уровень подготовки вступающих в ряды КПСС, часть из них «отсеялась» до собраний на уровень «резерва».

Вместе с тем после предоставления самостоятельности ряд партийных организаций цехов, партийных комитетов служб и производств не смог найти верных ориентиров в работе по приему в партию, перестали заниматься анализом качественного состава партийных рядов. В результате количество принимаемых сократилось настолько резко, что не покрывает естественную убыль коммунистов.

— Но тогда возникает вполне естественный вопрос: нужна ли регулировка роста рядов!

— Я считаю, что да, нужна. Необходимость регулирования состава партийного пополнения вытекает и из требований некоторых директивных документов. Так, из положений постановления ЦК КПСС по Ташкентской области вытекает требование увеличить прием в партию рабочих. Если такие требования высшего руководящего органа есть, их надо выполнять. А как это сделать, не осуществляя регулирующее воздействие на состав принимаемых? Кто даст гарантию, что если пустить все на самотек, не появятся перекосы? Имея общий список резерва, мы ориентируем партийные организации на прием тех людей, которые нужны для сокращения диспропорции. То есть, я хочу сказать, что регулирование нужно, но нельзя понимать его как нечто механическое и принимать как догму. Отступления в ту или иную сторону, в зависимости от специфики парторганизаций, сложившихся обстоятельств и ситуаций, всегда могут быть.

— Но какую роль тогда, по-вашему, в вопросе регулирования рядов должны играть первичные партийные организации!

— Если смотреть в идеале, то они должны быть основным регулирующим звеном. Однако, к сожалению, многие из них пока еще не научились самостоятельно и сознательно регулировать качественный состав своих рядов (например, у нас на предприятии 69,7 процента рабочих, а коммунистов-рабочих лишь 46,1 процента. Налицо диспропорция. Однако, несмотря на это, в списках резервов рабочих оказалось меньше половины). В связи с этим мы просто вынуждены брать функции регулирующего звена на себя и контролировать состав принимаемых в партию путем собеседования с каждым. Но это отнюдь не значит, что так будет всегда. Мы совершенствуем работу с первичными парторганизациями с тем, чтобы в дальнейшем они сами могли регулировать свой состав.

Мне думается, что практика двухгодичной подготовки является хорошей школой, тем более что нам предстоит в качестве эксперимента далее демократизировать вопросы роста рядов партии. Но об этом сегодня говорить еще рано.

Беседу вела Г. УСТИМЕНКО.

НАШ УЧАСТКОВЫЙ

Все мы с тревогой знакомимся с информациями органов внутренних дел о росте преступности в стране, республике, ее столице. Очень много претензий к работникам правоохранительных органов, в частности участковым инспекторам, которых порой жители и в лицо не знают. А вот нам повезло.

После окончания строительства массива Бешагач, в 1983 году, к нам участковым направили старшего лейтенанта Наиля Гайсаевича Валиулина. Некоторое время мы приглядывались к нему — что за человек? Но своим дружеским общением, доброжелательностью, трудолюбием и добросовестностью, с которыми он выполнял свой служебный долг, Валиулин завоевал доверие жителей. А это не так уж мало, учитывая, что на массиве проживает более 5 тысяч человек.

Наиля Гайсаевича, теперь уже капитана милиции, часто можно встретить беседующим с аксакалами или с молодыми ребятами. Беседы эти простые и откровенные. Все просьбы к участковому не остаются без внимания. И люди также охотно откликаются на его просьбы, замечания, помогают, чем могут.

Что интересно: за 5 с лишним лет мы редко видели Валиулина в форме. Он не выделяется среди окружающих, не привлекает к себе внимания, но держит под контролем весь участок. Думаю, что это правильно. Не раз можно было видеть, как милицейская форма, заметная издали, настораживает не только правонарушителей, но и нормальных людей. Возможно, чисто психологически можно объяснить то, что именно из-за некоторой официальности не получается доверительного, откровенного разговора жителей с сотрудниками милиции...

Нашего участкового можно встретить в любую погоду, любое время суток. Порой даже интересно становится — отдыхает ли он? А Валиулин считает это в порядке вещей. Это — его работа. И такой подход к работе дает свои результаты. Только за первое полугодие этого года им раскрыто 25 преступлений. К примеру, в конце января им задержаны А. Хакимов и С. Никитин, оба 1967 года рождения, которые пытались совершить квартирную кражу. В ходе разбирательства выяснилось, что ими в городе совершено еще несколько краж. Три человека были задержаны участковым за хранение наркотиков. А 24 июля утром в одном из подъездов им был задержан ранее трижды судимый Я. Холерин, ходивший по квартирам под видом работника райгаза. При задержании у него были изъяты орудия для взлома дверей, большой набор ключей...

Хотелось бы от имени жильцов пожелать, чтобы таких участковых инспекторов в городе было больше. Спасибо тебе, наш капитан, за службу, за нелегкий и благородный труд!

А. СВИДЕРСКИЙ,
ветеран труда.

Алло, редакция!

Посоветовавшись с жителями

— Алло! Редакция? — послышался в телефонной трубке женский голос. — Согласитесь, не так уж часто вам звонят, чтобы сообщить о хороших начинаниях или добрых делах. Больше о плохом, о том, что наболело, что мешает людям спокойно жить и добросовестно трудиться. Не исключением были и мы, когда первый раз позвонили к вам 26 июня. Теперь вторично решили обратиться, но не за помощью, а чтобы сказать «большое спасибо» за оперативное вмешательство, по которому приняты меры.

— Со мной, если не ошибаюсь, говорит сейчас Любовь Алексеевна Чиженкова? — уточнил я, припоминая голос и тот тревожный звонок, более месяца назад.

— Правильно! Она самая, — подтвердила моя собеседница. — В вашем редакционном журнале коллективная жалоба жильцов нашего дома номер 16 «А», что на 13-м квартале массива Чиланзар...

Листаю назад страницы журнала. Читаю: «Ровно 22 года рядом с нашим домом существовала детская площадка. Но вот появились здесь рабочие «Таштеплокоммунэнерго», разломали инвентарь детской площадки и на этом месте начали рыть траншеи. Подобрались они к многолетним деревьям, которые намерены уничтожить. Более того, намерены ликвидировать и детский бассейн. Нетрудно представить себе, что так может исчезнуть уголок отдыха, создаваемый десятилетиями...».

В тот день после телефонного звонка жителей мне так и не удалось созвониться с руководителями Акмал-Икрамовского райисполкома. Зато на следующий день поговорил с председателем Г. И. Медниковым и его заместителем А. В. Косовым. Попросил их выкроить время, выйти на место, разобраться.

— Честно говоря, мы вам не поверили, — продолжила начатый разговор собеседница, — когда услышали, что с нами встретятся руководители райисполкома. Но на самом деле через два дня они к нам приехали. Все осмотрели. Посоветовались с нами. И вот результат: деревья целехоньки. Теплотрасса заменена. Соблюдены и учтены интересы всех. Сделано доброе дело. Вот, правда, не приведена еще в первозданное состояние детская площадка. Однако мы надежды не теряем на ее восстановление.

Что же, сторные дела действительно легче решать не в кабинете, а на местах, с участием людей.

А. БАЯНОВ.



У фонтана.

Фото У. Усманова.

ОТ НАШЕГО ГЛАВНОГО КОРРЕСПОНДЕНТА

Читатель благодарит...

От почтальона до руководителя

Труден, но и почетен труд почтальона. Мне хочется рассказать о человеке, который все свои силы отдает любимому делу: почтовому обслуживанию населения. Это Демеева Сакина Мирзалитовна, зам. начальника почтового отделения № 19 Сабир-Рахимовского района.

Пришла она в отделение связи молодой девушкой на должность рядового почтальона. Это было 25 лет назад. Большой срок, но Сакина Мирзалитовна хорошо помнит начало своей трудовой деятельности, трудности и переживания. За годы работы многому она научилась, добилась уважения коллег, клиентов.

В. ШУМАКОВА.

...предлагает

Довести дело до конца

В прошлом году я обращался через газету в Ленинский райисполком по вопросу запущенного состояния бульвара по улице Владимира Иванова. Прошел год. Что же изменилось?

Надо сказать, что сразу же после письма на бульваре появились добротные садовые скамейки, за что от имени жителей большое спасибо. Но установкой скамеек дело с благоустройством и закончилось. А ведь здесь необходимо установить урны для мелкого мусора (на всем бульваре нет ни одной урны), обновить и благоустроить цветники, подумать, как ликвидировать вечную свалку мусора в конце бульвара прямо посередине улицы, произвести обрезку засохших ветвей деревьев, посадить цветы в установленные цементные чаши (сейчас они просто заполнены землей) и вменить в обязанность уборщиц полив этих цветов.

Ю. БРУЕВИЧ,
персональный пенсионер республиканского значения.

...критикует

Вирус бюрократа

До перестройки структуры городского жилищного хозяйства какими бы маломощными в производственном отношении не были ЖЭК, они все же кое-что делали. Во всяком случае на нас не текло столько воды, сколько течет сейчас.

А дело вот в чем. Уже 16 лет стоит наш дом по ул. Лахути без должного ремонта. Большинство труб канализации и водоснабжения проржавели и текут. В частности, в нашей квартире № 22 течет на кухне, в ванной, в туалете. Уже не раз ходили и писали в ЖЭУ № 1, но там ничем помочь не могут, ссылаясь на отсутствие материалов. Так зачем же из нескольких ЖЭК в Ленинском районе было создавать одно ЖЭУ (как мы ожидали более мощную организацию для удовлетворения нужд жильцов), ведь на поверку оказалось, что вся перестройка выразилась в переходе из полуподвального помещения в большие апартаменты, но там по-прежнему отбиваются от нужд жильцов умелыми, хитрыми, завуалированными методами.

Вот уже 1,5 месяца подаю заявки на ремонт сантехники и водоснабжения, был два раза на приемах у начальника ЖЭУ-1 Юсупова Б. Н. А каков результат? Приходил начальник эксплуатации ЖЭУ, оставил акт на ремонт. Присылали сантехников. Они заявили: «Нам ничего не дают, купите трубы, вентили и все оборудование, тогда мы сделаем вам ремонт». Два раза из ЖЭУ звонили по телефону, сообщали, что к нам направляется бригада для ремонта. Она действительно была... у нас во дворе, но ремонт делала в другой квартире. И ждем мы не дождемся, когда же ЖЭУ остановит течь воды в квартире, ведь приближается зима.

В. НАСОНОВ,
участник войны.

Выстовки

ДАРИТ ЛЮДЯМ КРАСОТУ

3 сентября в театре-студии «Ильхом» состоялось открытие сезона, к которому приурочена и организованная здесь Узбекским республиканским совместно с областным отделениями фонда культуры выставка работ самодеятельного художника Равиля Ниязбаева.

Давно, лет пятнадцать назад, а может быть, и больше, довелось мне познакомиться с Равилем Ниязбаевым. Но сначала это была встреча с его акварелями. Работы плотника из Газалкента, представленные в Ташкенте на республиканской выставке самодеятельного искусства, привлекали прозрачностью рисунка, сугубо личностным отношением, какой-то нежностью, добротой. Казалось, что художник не просто пишет свои пейзажи, а беседует с каждым деревом, с каждой травинкой, прежде чем перенести их на лист.

В работах были искренность, любовь к тому, что стало предметом его вдохновения. И одновременно чувствовалась незащищенность самого художника от мира, от испытаний, которые выпали на его долю. Очень захотелось познакомиться с этим человеком.

...Калитка дома, в котором Равиль Ниязбаев живет и сейчас, выходила тогда на улицу, сбегавшую прямо к руслу реки Чирчик. Сотня-другая шагов — и природа дарила музыку неглубокой воды, вольного ветерка, краски омытых камней. На калитке — вырезанная из дерева в виде сказочного дракона ручка словно предупреждала: ты попадешь сейчас в удивительный мир. Так и случилось. Изгородь, поднимающаяся с обеих сторон дорожки к дому, представляла целую галерею деревянных скульптур. Кого здесь только не было: бегущий спортсмен, горный козел с закрученными рогами, застывшая в пируэте балерина, несущаяся галопом лошадь. Художник, увидел их в причудливо изогнутом корне, в очертаниях дупла засохшего дерева, в ветке, принесенной чирчикской водой. Увидел и сотворил чудо, ставшее началом домашнего музея.

Побывав здесь, становишься чище душой, вспоминаешь слова замечательного художника Святослава Рериха: «Много в нашем мире людей озлобленных, отчаявшихся, эгоистичных, но больше — жаждущих сделать добро, чутких, чувствительных, неуверенных в себе и ищущих приложения для своих внутренних сил». И, кажется, Равиля Ниязбаева видел перед собой Святослав Николаевич, когда говорил о таких людях.

Внутренняя сила, трудолюбие, стремление к самовыражению в красоте, к возвышенному живут в этом ничем не примечательном внешне человеке.

Судьба его сложилась так, что он остался один, без семьи, без родственников. Помнит, еще до войны, тогда ему было пять или шесть лет, как отец с матерью строили мост в Газалкенте. Очень большим казалось тогда ребенку это по нынешним временам совсем обычное сооружение. В памяти осталась и другая картина детства: одинокая урючина, растущая у глинобитного дома, а вокруг, насколько видно, поля. Эту свою акварель Равиль Ниязбаев не показывал ни на какой из выставок: очень дорога она художнику. Он сам сказал о ней: эта урючина для меня как в стихах Симонова — о заветном уголке Родины, о том, что вспоминает человек «в краткий миг, когда припомнить разом надо все то, что у нас осталось вдалеке». На всю жизнь осталось в памяти это зеленое урюковое дерево среди поля, словно защищающее ветвями своими обитателей саманного дома от бурь и невзгод.

Память детства сохранила убранство дома, где все было сделано руками отца. В доме у Равиля Ниязбаева тоже многое сделано им самим. Выточены из дерева подставки для кистей, красок, карандашей, сработан рабочий стол своей конструкции так, чтобы был удобен для работы и смог поместиться в маленьком пространстве у окна. За ним он рисует акварели. У стола — кресло. Тоже своей собственной конструкции, и вместе с тем подлинное произведение искусства. Подлокотники, спинка кресла «глядят» на мир былинными персонажами, обитателями лесного царства. Любая вещь в доме, к которой прикасается рука художника, становится не просто предметом обихода. Топор, например, о котором Равиль Ниязбаев говорит, что он звучит, как скрипка, легок, удобен, так и ложится на ладонь топорище. Глянешь на него — да ведь это же целая композиция с точеными фигурками животных.

Комнатку, прихожую, потолки, внешние стены домика, длинный плетень вдоль дорожки у сада — все, что только может выдержать груз, заселил Равиль Ниязбаев деревянными скульптурами, всевозможными композициями. На них можно смотреть часами, смотреть и каждый раз видеть и открывать что-то новое. Они притягивают, манят...

— Эти деревянные скульптуры заставляют смотреть на себя, думать, — поделился впечатлением Эркин Юсупович Юсупов, член-корреспондент Академии наук СССР, побывавший в гостях у Ниязбаева. — Работы этого самодеятельного мастера имеют несомненную художественную ценность, и очень важно сохранить этот домашний музей, сделать его широко доступным.

О необходимости сохранения работ Ниязбаева не раз говорил и народный художник Узбекской ССР Рузы Чарыев: «Все, что выходит из-под рук Ниязбаева, необходимо сохранить, сберечь, это нужно искусству, это нужно людям».

Улица, на которую выходит низкая калитка со сказочным драконом, давно уже не впадает в серебряную ночью, золотистую в рассветных лучах воду Чирчика. Заводские стены, поднявшиеся на месте прежнего слияния улицы и реки, закрыли красоту долины, куда так часто уходил Равиль Ниязбаев. Не сосчитать, сколько километров исхожено им по каменистым берегам Чирчика, по его летним галечным островам, сколько раз за свою жизнь поднимался он вверх, к истокам горной речки, к местам, где сегодня синеет Чарваксое море. Здесь писал он свои пейзажи, мирные, теплые, такие земные.

Подлинной песнью о Чирчике-реке, долине стали акварели Р. Ниязбаева, побывавшие на десятках выставок в республике и за рубежом — в Болгарии, Венгрии, ГДР, Чехословакии, Польше. Одна из них была удостоена награды Всесоюзной академии художеств — диплома I степени.

— Акварели Р. Ниязбаева, — говорит известный ташкентский график И. Д. Кириакиди, — неприхотливые по сюжету, искусны, человечны, несут людям теплоту. И еще одна особенность акварельных работ Ниязбаева: они органично сливаются с его жизнью, его характером, отношением к людям. Таков этот человек и в жизни — довольствуется самым малым, доброжелателен, застенчив, в нескольких словах умеет выразить многое. Равиль Ниязбаев дарит красоту людям.

— Мне хочется видеть людей красивыми и богатыми, — поделился со мной Р. Ниязбаев. — Богатыми внутренним багажом, тем, в чем духовная ценность каждого человека.

В доме Ниязбаева бывают разные люди. Одни уходят, унося от увиденного здесь возвышенность и чистоту в сердце. Есть и такие, к сожалению, кто не забывает о благах физических: сорваны с плетня маски, головы идолов фрагменты композиций. Эти последние особенно болью сказываются на сердце художника: ведь делает он все для людей, приходи, смотри, зачем же выламывать, разносить по кускам...

Чтобы еще долгие годы приносили его работы радость людям, и строит Узбекский фонд культуры в Газалкенте дом Равиля Ниязбаева дом. Пусть живут в нем картины — песни Ниязбаева о земле родной, пусть таинственно шепчутся здесь по ночам маски, идолы, деревянные скульптурки людей и зверей — творения человека, дарящего людям красоту.

С. ФРОЛОВА.





Новая школа № 286 открылась в Сергелийском районе. Здесь будут учиться 1.251 человек. Обучение ведется на двух языках: узбекском и русском. Школа хорошо оснащена технически. Имеются два спортивных зала, актовый зал, большая, но уютная столовая, класс программирования. Для «шестилеток» предусмотрены три спальни.

Всего в столице Узбекистана сегодня приняли новоселов четыре школы. Под одну из них на 18-м квартале массива Юнусабад передали здание среднего профессионально-технического училища.

НА СНИМКАХ: начался новый учебный год; первая перемена в новом учебном году.

Фото А. Кошкина.
Фотохроника УзТАГ.

Гастроли

Встречай, Линген!

Со спектаклем «Сказка о кузнеце и принцессе» по пьесе узбекского драматурга Исфандияра Республиканский театр кукол выступит на Международном фестивале кукольных театров в городе Лингене (ФРГ).

Этот спектакль, повествующий о торжестве прекрасной любви и верной дружбе, поставлен в театре в 1986 году заслуженным деятелем искусств УзССР И. Р. Якубовым. Шел он не русском, узбекском, английском, каракалпакском языках, языке хинди, а теперь все диалоги в нем будут исполняться на немецком. Помогла осуществить это актерам старший преподаватель кафедры романо-германской филологии ТашГУ И. В. Стрельникова.

— Актеры освоили нелегкую работу, — делится Ирина Владимировна, — ведь их познания в языке были на уровне школьной программы. Однако, занимаясь по 3—4 часа ежедневно, они за полтора месяца заучили массу слов и фраз.

Проконсультировав спектакль в новом варианте, доцент Ташкентского педагогического института иностранных языков М. И. Урманова обнаружила тем не менее немало языковых накладок, которые предстоит поправить во время репетиций в путн. Артисты готовы к этому, так как им очень хочется, чтобы фестивальный спектакль звучал не с фонограммы, а «наживую».

Итак, 9 сентября состоится встреча жителей Лингена и участников фестиваля с куклами театра, которыми ловко управляют артисты Галина Хорошавцева, Лариса Грибанова, Наталья Устюгина, Николай Киселев, Эдуард Карпушинский, Лариса Мазова. Подновил декорации сказочного спектакля заслуженный деятель искусств УзССР В. Акудин.

Н. ФИОЛЕТОВА.

ТВОЙ ПУЛЬС, ЭКОЛОГИЯ

Без специалистов не обойтись

Проблемы экологического состояния городов остаются одними из самых сложных. Свидетельством тому — стабильный рост наиболее неблагополучных. По итогам прошлого года Госкомгидромет СССР выделил около 70 таких по стране. В их числе — Алмалык и Фергана. Уверен, не ошибусь, если скажу, что на подступах к этому ряду и Ташкент. К тому же анализ усиливающегося потока информации свидетельствует о крене в сторону ухудшения экологического состояния регионов, и почти незаметна в нем «струйка» фактов о мерах по ликвидации опасности.

Причины известны давно: отсутствие в технологических процессах производства очистных установок, несоблюдение режимов работы технологических оборудований, нарушение нормативов потребления различных химикатов. Казалось бы, причины эти устранить — пусть не сразу — можно. Беда же в том, что жесткий контроль за режимами, нормами только половина дела. Неудовлетворительной остается научная разработка процессов очистки выбросов, нет соответствующих технологических оборудований и предприятий по их изготовлению, специалистов-инженеров, техников. Дефицит квалифицированных кадров нужно отнести к разряду наиболее острых.

В стенах ТашПИ начали подготовку инженеров-экологов в 1973 году. Ребята обучались специальности основного органического и нефтехимического синтеза и специализировались в очистке и рекуперации (возвращение части материалов или энергии для повторного использования в том же технологическом процессе) выбросов промышленности. К сожалению, в новом учебном плане, который приняли в прошлом году, места такой специализации не нашлось. И руководство института не взяло на себя ответственность «расширить» учебный план: настаивает на согласовании с учебно-методическим отделом Государственного комитета народного образования. А на это уйдет немало времени. Не по-хозяйски распорядился выпущенными из стен вуза инженерами-экологами Госплан УзССР — специалистов в области экологии распределили по основной специальности и не учли их специализацию...

Острота дефицита специалистов в экологии обнаруживает себя и вот в какой связи. Очистка практически всех видов выбросов, особенно отходящих газов, в каждом конкретном случае в какой-то мере отличается от общих разработок и технологических процессов. Разобраться в том, что надо сделать и как, может только специалист. К тому же работы по очистке выбросов зачастую — дорогостоящие. К примеру, очистка больших объемов газов требует их предварительного нагрева на электрических печах, применения дорогостоящих катализаторов.

В условиях перехода на самоокупаемость и хозрасчет не каждое предприятие рискнет пойти на крупные финансовые затраты. Причин такого нежелания много. В их ряду и неверие в то, что предлагаемые разработки полностью утилизируют выбросы, а значит, избавят предприятие от штрафных санкций.

Хотят руководители предприятий или нет, но на затраты по очистке выбросов им придется идти. На реализацию проекта государственной программы охраны природы в течение трех пятилеток понадобится 135 миллионов рублей. Эту сумму составят штрафы, поступающие от предприятий-нарушителей требований охраны природы. Причем сумма штрафов с 1991 года в соответствии с постановлением Совета Министров СССР будет производиться в кратном размере.

А. САФАЕВ,
профессор ТашПИ.

В Ташкентском городском комитете по охране природы

Экологический дневник

В июле Ташкентским городским комитетом по охране природы проведена проверка 60 промышленных предприятий, организаций и учреждений и 15 автотранспортных предприятий. Для устранения обнаруженных недостатков выдано 159 пунктов предписаний, в административные комиссии райисполкомов по фактам нарушений направлены 8 материалов на должностных лиц. Выдано 10 постановлений на приостановку работы оборудования цехов и участков. Из проверенных 407 автомобилей на токсичность отработанных газов выявлено 32 с повышенной токсичностью.

ЗА НАРУШЕНИЕ основ водного законодательства оштрафованы 5 должностных лиц на сумму 150 рублей.

ЗА НЕСОБЛЮДЕНИЕ норм и правил природопользования выданы справки с возражением о премировании зам. главного инженера ПО «Ташсельмаш» Б. М. Рейхштадта и замдиректора по капстроительству Д. Г. Айлаяна, главного инженера хладокомбината А. Р. Мирахмедова, директора ПО «Узбексельмаш» Т. М. Махаметова и главного инженера г. С. Александровича, главного инженера горконторы «Узмясомолторга» — А. А. Мирахмедова, замдиректора по общим вопросам ПО «Комфорт» Х. К. Каримова, главного инженера АТП-5 Н. В. Хана, директора масложиркомбината А. Б. Джамалова, директора автобусного парка № 8. В. Г. Агафонова, главного инженера агрегатного завода Э. В. Тена, главного инженера автобусного парка № 4 У. Б. Акбарова, замдиректора автоколонны № 2519 В. П. Тучинского.

ЗА ЗАЛПОВЫЙ сброс сточных вод с высоким содержанием нефтепродуктов в канал Джун с территории завода ЖБИ-8 направлено исковое заявление в государственный арбитраж для взыскания с завода ущерба в сумме 37.290 рублей.

ОТДЕЛОМ экологической экспертизы и нормирования возвращены на доработку: проект нормативов ПДВ и материалы инвентаризации источников выбросов вредных веществ в атмосферу по БСУ УПТК Минжилстроя, техэкономический расчет реконструкции КЦ-1 «Промэнерго», проект реконструкции красильно-отделочной фабрики и красильного цеха прядильно-ниточной фабрики текстильного комбината.

В. САМОЙЛОВ.

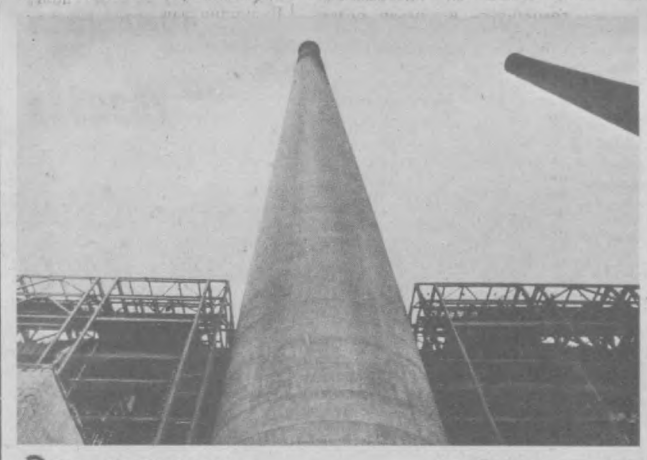

Замеры ведет... буй

Проблема предохранения среды человеческого обитания от вредоносного загрязнения приобретает в нынешнем веке первостепенное значение. С большим интересом встречено в Венгрии создание системы контроля за качеством воды. Действие этой новой разработки, принадлежащей столичной совместной компании «Агроминновация», было продемонстрировано недавно в Сольноке специалистам рыбоводческих хозяйств, охраны водных ресурсов и предприятий. 16 видов замеров осуществляются с помощью буя, плавающего на водной поверхности (на снимке). Собранные им данные можно передать по радио на расстояние 10—15 километров. Затем их обрабатывают на компьютере типа «Коммодор-64».

К центральной станции приема одновременно могут быть подключены 256 таких буев. Это позволяет проводить контрольные измерения значительно быстрее и с меньшими финансовыми затратами.

ДВА ВЗГЛЯДА НА ОДНУ ПРОБЛЕМУ

На Ташкентской табачной фабрике именн Абидовой работают 545 человек. За 1988 год здесь зарегистрировано более сотни случаев хищений продукции. 92 случая рассмотрено в товарищеском суде. 13 человек предупреждены, 28 работникам объявлены выговоры, 40 рабочих лишены премии, 40 человек оштрафованы.

Это позволяет сделать вывод: хищения на фабрике — система. Почему? Первая причина видится в том, что на фабрике до недавнего времени была слабая охрана. Вторая — неудовлетворительный учет произведенной продукции.

Вторая причина, по-моему, имеет большое значение, так как украсть можно лишь то, что плохо лежит.

К примеру, в 1989 году за полугодие задержано 48 человек, пытавшихся похитить сигареты. Что это, слабый контроль за движением продукции от цеха к складу? Вряд ли. В материалах двух рейдов, проведенных в июне, отмечено, что в укромных местах около забора было обнаружено по нескольку коробок сигарет «Голубые купола» на сумму 1.440 и 4.280 рублей. Это говорит о том, что к хищению была приготовлена готовая продукция со склада. А то, что похитить ее все же не удалось, показывает эффективность вневедомственной охраны, на которую фабрика перешла с апреля нынешнего года.

Материалы вневедомственной охраны свидетельствуют: пытаются выносить и через проходную, пряча сигареты в самых немыслимых местах, и через забор, но уже целыми коробками.

Задумаемся: почему? В разговоре с работниками фабрики чаще всего слышалось: мол, из-за низкой оплаты труда, т. е. мелкими хищениями «несуны» компенсируют неудовлетворяющую людей зарплату.

С одной стороны, вроде бы подобное оправдание приемлемо. Судите сами. В год на фабрике выпускается продукции на 85 миллионов рублей в розничных ценах, т. е. ценах, за которые сигареты и папиросы продают населению. А средняя зарплата на фабрике, как сказал ее директор М. Л. Шапиро, около 150 рублей. Это с учетом десятипроцентной надбавки за вредность. Мало? Конечно, мало.

Но, с другой стороны, как заявил директор, коллектив сегодня работает неважно по разным причинам: не хватает запчастей, высока текучесть кадров и потому невысок профессиональный уровень работников. Производительность труда в первом полугодии составила 94,5 процента к плану. За что же сейчас повышать зарплату?

К тому же объяснять мелкие хищения социалистической собственности только неудовлетворительной оплатой труда легче всего. Кстати, похожие доводы любят приводить в оправдание обсчетов, обвесов, мелких хищений, припрятывания товаров работники торговли и общественного питания. Не спорим, их зарплата, как и зарплата работников табачной фабрики, далека даже от среднестатистической зарплаты по стране. Но значит ли это, что надо воровать? В таком случае все пенсионеры должны заняться воровством? Конечно, подобные шутки в данном материале неуместны, но поразмышлять есть над чем...

Оправдывать воровство на государственных предприятиях низкими заработками, конечно, легче, чем признать свои недоработки. Почему бы руководству фабрики не поставить перед руководством отрасли вопрос о пересмотре оплаты для своих работников, норм отчислений от доходов предприятия? Почему бы не пробивать новые формы хозяйствования, в частности переход на кооперативную форму, по примеру «Средазкабеля»? Почему бы настойчиво не добиваться выделения средств на реконструкцию, на строительство нормального забора, оборудования закрытых складов, без которых сырье — импортный табак — лежит под открытым небом? Но для этого нужно приложить усилия, проявить настойчивость, тревожить руководство.

Впрочем, это взгляд с точки зрения постороннего человека, который не знает всех нюансов производства. Поэтому стоит вернуться к обстановке, в условиях которой оказалось необходимым прибегнуть к помощи вневедомственной охраны. Ее эффективность тоже зависит от ряда факторов: состояния ограждения, оборудования, сигнализации и прочего. Всего комиссия, обследовавшая состояние дел, выявила 38 пунктов, подлежащих выполнению. Как сказали сотрудники Кировского отдела охраны майор А. Исаханов, старшие сержанты К. Толипов, С. Турсунов, многие из пунктов до сих пор не выполнены, несмотря на напоминания.

При встрече директор фабрики М. Л. Шапиро мотивировал невыполнение предписаний отсутствием материалов, фондов. Понятно, что причина довольно «объективная», но тогда получается «заколдованный круг»: низкие заборы и отсутствие сигнализации не способствуют более действенной работе вневедомственной охраны по пресечению воровства, а это, в свою очередь, снижая доходы, не позволяет приобрести материалы для хорошего ограждения.

Видимо, руководству фабрики необходимо сделать принципиально конкретный шаг: затратив один раз средства на ограду, пресечь с помощью вневедомственной охраны воровство. А сохранность продукции, естественно, скажется и на доходах.

Перестройка, думается, предполагает еще один главный аспект: перестройку экономического мышления, что означает в общем-то просто здравый взгляд на вещи. Элементарный расчет показывает, что проще один раз понести расход, чем из года в год увеличивать убытки.

М. ДЕКАНОВ,
А. ПЕРОВСКИЙ.

Это серьезно

Сегодняшние технологии. Они опасные губительны для природы. С 1900 года сжигание угля, нефти и нефтепродуктов, газа увеличилось в 10 раз. Каждый год атмосфера загрязняется более 200 миллионами тонн окислов серы и азота. Доля же углекислого газа в атмосфере Земли выросла на 25 процентов. Поэтому неудивительно, что сегодня люди в разных уголках мира все чаще говорят о губительном парниковом эффекте, вреднейших кислотных дождях, о некоей озоновой «дыре».

Итак, где же выход! Большинство ученых видят его во внедрении принципиально новых технических усовершенствований и технологии, принятии международных соглашений по экологической безопасности, ограничении зачастую безосновательного вмешательства людей в природу.

НА СНИМКЕ: именно такие трубы одной из ТЭЦ в штате Огайо (США) являются источником выброса в атмосферу вредных веществ, являющихся причиной кислотных дождей и разрушения озонового слоя Земли.

(Фотохроника ТАСС).



Как с выгодой избавиться от фосфогипса

Разработан эффективный способ превращения фосфогипса — одного из вреднейших отходов химического производства — в строительные материалы на основе безотходной технологии.

В настоящее время в мире в отвалах вблизи крупных городов и предприятий накоплено свыше 100 миллионов тонн фосфогипса. Стоимость образования таких свалок составляет до 30 процентов затрат основного производства. Кроме того, отвалы фосфогипса представляют серьезную опасность для окружающей среды: водорастворимые примеси из них мигрируют в почву, отравляя близлежащие ручьи, озера, подземные воды.

Как же избавиться от фосфогипса?

Специалисты одного из проектных институтов Министерства атомной энергетики и промышленности СССР разработали и реализовали технологию непрерывного производства гипсового вяжущего и строительных материалов на его основе.

Оказалось, что из бывшего «мусора» можно производить отличные перегородочные и звукопоглощающие плиты, декоративные панели и стеновые камни. Фосфогипсовые камни модификации «крестьянин», например, незаменимы при возведении малоэтажных зданий, в том числе и коттеджей. Они значительно легче, чем камни из других строительных материалов, обладают хорошими теплоизоляционными свойствами, дешевы.

Напрашивается вопрос: не вредно ли находиться в стенах из бывшего фосфогипса?

— Вовсе нет, — отвечает руководитель коллектива разработчиков кандидат технических наук Виктор Приходько. — В процессе обработки из фосфогипса удаляются фтористые и другие вредные соединения. Наша технология, автор которой инженер Владимир Корнев, предусматривает нейтрализацию фосфогипса с последующей фильтрацией пульпы и повторным использованием этого же фильтрата. Термообработка нейтрализованного фосфогипса происходит в аппарате непрерывного действия оригинальной конструкции. Гипсовое вяжущее безостановочно перемалывается, а затем превращается в стеновые камни. От зарубежных аналогов наша технология отличается принципиально. Строго заданные параметры термообработки позволяют получать однородный первоклассный материал при минимальных топливно-энергетических затратах. Производство непрерывно и безотходно. В отличие от действующих в мире установок переработки фосфогипса советская не создает при работе ни сточных вод, ни газовых выбросов, ни пылеуноса — все эти вторичные продукты вновь включаются в технологический цикл.

А. САМОХИН.
(АПН).

САМОРОДКИ В ВЕЛОСИПЕДНОЙ КАМЕРЕ

В результате сложной, тщательно подготовленной операции под руководством заместителя начальника ОБХСС МВД Якутской АССР майора милиции А. Экаева в аэропорту изъято три килограмма восемьсот граммов промышленного самородного золота.

...В присутствии свидетелей сотрудники МВД вскрывают небольшой чемодан. На его дне — туго набитая велосипедная камера. Сотрудники ОБХСС вместе с экспертами обнаружили в ней многочисленные самородки различных размеров.

Этот завершающий факт явился одним из важных узлов развязки глубоко законспирированного организованного преступления с участием нескольких лиц на золотодобывающих предприятиях Якутии и соседних с нею областей. Возбуждено уголовное дело. Началось расследование. Краденое золото стоимостью более трехсот тысяч рублей поступит в валютный фонд страны.

Этой же группой работников ОБХСС в прошлом году было возвращено государству более шести килограммов драгоценного металла.

Легкая атлетика

О чемпионате—с сожалением

На этот раз порадовали «королеву» спорта копьеметатели. Снаряд, посланный ташкентцем Виктором Зайцевым, пролетел над ташкентским стадионом «Пахтакор» 82 метра 92 сантиметра. Отличный бросок сделала и ферганская спортсменка Татьяна Казанцева — 59 метров 32 сантиметра.

А вообще-то, на нынешнем чемпионате республики по легкой атлетике поводов для радости было маловато... В известной мере сказалось отсутствие нескольких «первых номеров», выступавших на зарубежных стадионах. Хотя бывает и по-иному: в отсутствии лидеров стремятся отличиться молодые спортсмены. Но это — когда имеется солидный резерв.

Возможно, сказалась и усталость — сезон ведь кончается, а долго поддерживать пик спортивной формы трудно — обычно спортсмены и их наставники строят учебно-тренировочный процесс в расчете на конкретные соревнования. В связи с этим хочется напомнить о престиже чемпионата республики. Он не всегда собирает сильнейших легкоатлетов и не часто знакомит нас с новыми именами.

Не потому ли пустовали и на этот раз трибуны стадиона. Да и в секторах, и на беговых дорожках было «не тесно». Своих спортсменов делегировали лишь шесть областей и Ташкент. Не были представлены Каракалпакская АССР, Кашкадарьинская, Сурхандарьинская, Хорезмская, Сырдарьинская области.

Здесь, вероятно, смирились с поражением еще до стартов — не смогли выставить спортсменов, которые по своей квалификации соответствовали бы регламенту республиканских соревнований. Это, несомненно, говорит и о трудностях, с которыми связано развитие легкой атлетики, и о невысоком уровне работы местных спортивных педагогов.

Но, очевидно, только сооружением «квалификационных барьеров» добиться коренного перелома нельзя. Надо действенно помогать становлению легкой атлетики. И, в частности, следовало бы подумать о таком регламенте, который, стимулируя достижение высоких результатов, в то же время способствовал бы обретению соревновательного опыта, встречам с ведущими спортсменами республики. Сейчас зачет проводится по двум группам. Может быть, пусть их будет три, чтобы могли все же выйти на арену сегодняшние аутсайдеры, сопоставить свои результаты, поучиться у лидеров.

И чтобы чемпионат заканчивался не раздачей призов и определением мест, а творческим, товарищеским разбором результатов, может быть — семинаром, лекциями ведущих наших тренеров.

Ведь вот — как и ожидалось, все три призовых места в прыжках с шестом заняли воспитанники известного ташкентского специалиста В. Когана, в активе которого — группа шестовиков высокого класса, возглавляемая серебряным призером Олимпиады Радионом Гатаулиным. И на этот раз первое место — с результатом 540 сантиметров — занял один из воспитанников ташкентской школы шестовиков — Валерий Ишутин.

Почему бы не устроить для коллег выступление ведущего спортивного педагога — с показательными выступлениями его воспитанников?

Много пользы принесли бы подобные семинары Ш. Капкаева, Ю. Казанцева, Ю. Склярa, готовивших чемпионов республики по метанию копья, А. Ахмеджанова, подопечный которого — самаркандец Олег Азизмурадов — взял высоту 220 сантиметров, Георгия Арзуманова, тренирующего победителя в беге на 400 метров Александра Бережного.

Можно назвать и другие имена — в республике немало специалистов высокой квалификации, надо лишь полностью использовать их творческий потенциал, опыт, педагогическое мастерство.

Вывод — чемпионат республики по легкой атлетике, да и по другим спортивным дисциплинам, должен не только подводить итоги и расставлять участников по строкам турнирной таблицы, но и становится стартом к новым успехам.

В командном зачете победу одержали спортсмены столицы Узбекистана — 21.495 очков, далее — команды Ташкентской области — 12.054, Самаркандской — 10.105, Ферганской — 8.617, Андижанской — 4.037 очков. Во второй группе сборная Бухарской области набрала 5.636, Наманганской — 3.703 очка.

Сборная готовится

Главный тренер советской сборной В. Лобановский включил в число кандидатов на отборочный матч чемпионата мира-90, который пройдет в Вене с австрийской сборной 6 сентября, таких футболистов: Д. Харин («Динамо», Москва), В. Чанов («Динамо», Киев), О. Лужный («Динамо», Киев). В. Хидиятулин («Тулуза»), О. Кузнецов («Динамо», Киев), С. Горлукович («Локомотив», Москва), А. Зыгмантович («Динамо», Минск), Г. Литовченко, В. Бессонов (оба — «Динамо», Киев), А. Заваров и С. Алейников (оба — «Ювентус»), И. Добровольский («Динамо», Москва), А. Михайличенко, О. Протасов, (оба — «Динамо», Киев), С. Родионов, Ф. Черенков (оба — «Спартак», Москва), С. Кирьяков («Динамо», Москва), Юрий Савичев («Торпедо», Москва).

Капитан нашей сборной Р. Дасаев («Севилья»), который недавно перенес операцию колена, в этом матче выступать не будет.

Начальник команды Н. Симонян. Тренеры Ю. Морозов и С. Мосягин.

Турнирная таблица европейской третьей отборочной группы чемпионата мира-90 по футболу

	И	В	Н	П	М	О
СССР	5	3	2	0	8—2	8
Австрия	5	2	2	1	6—6	6
Турция	5	2	1	2	8—6	5
Исландия	6	0	4	2	4—7	4
ГДР	5	1	1	3	4—9	3

Оставшиеся матчи пройдут:

6 сентября. Австрия — СССР и Исландия — ГДР.

20 сентября. Исландия — Турция.

25 октября. ГДР — СССР и Турция — Австрия.

8 ноября. СССР — Турция.

15 ноября. Австрия — ГДР.

Столица детского футбола

Крупнейшего футбольного события — чемпионата мира — взрослым приходится ждать по четыре года. Крупнейшее же в мире соревнование среди детских футбольных команд проводится ежегодно. Это «Кубок Норвегии».

— В этом году заявки на участие в состязаниях подали 1.175 команд из 24 стран Европы, Северной и Латинской Америки, Азии, — рассказывает глава оргкомитета турнира Фруде Кювог. — В общей сложности в столицу Норвегии приедут 22 тысячи юных игроков.

Размах турнира впечатляет: на четырех десятках полей будут проведены 2.800 игр. На них будет задействовано 300 судей.

Международные турниры, подобные «Кубку Норвегии», проводятся и в других странах — шведский «Гётa», датский «Дана», финский «Кубок Хельсинки». Организуют их также в Голландии и США. Однако все они значительно уступают «Кубку Норвегии» по числу участников.

Соревнования в Норвегии известны своей безупречной организацией. А это немаловажно: там, где собираются десятки тысяч детей, подчас приходится решать самые неожиданные и каверзные проблемы.

Впервые турнир организовали в 1973 году. На одной из гор, примыкающих к Осло-Фьорду, расположен спортивный комплекс Экеберг, включающий 22 травяных футбольных поля. На них проходит основная часть игр турнира. Для заключительных матчей зарезервированы главные футбольные арены столицы — «Вишлет» и «Уллевол».

Когда соревнования проводились здесь первый раз, в них участвовало полсотни норвежских и зарубежных команд. С тех пор популярность «Кубка» многократно выросла. Соревнования неоднократно удостаивал своим присутствием президент ФИФА Жоао Авеланж. На нынешние игры собирается приехать и его знаменитый соотечественник Пеле.

Советские ребячьи команды здесь — редкие гости. Организаторы турнира на протяжении многих лет присылали приглашения в Москву, но получали в большинстве случаев вежливые отказы. В нынешнем же году в розыгрыше примет участие команда «Дружба» из Ленинграда.

Экзотика турнира — игры между командами девочек. Женская футбольная команда Норвегии — одна из сильнейших в мире, и младшее поколение стремится не отставать. Юные норвежки — бесспорные фавориты соревнований в своих возрастных группах. Норвежским же мальчишкам придется нелегко в играх со своими сверстниками из Латинской Америки.

— У нас действует олимпийский принцип: главное — не победа, а участие в соревнованиях, — подчеркивает Фруде Кювог. — Те команды, которые выйдут из розыгрыша в самом начале, имеют шанс выиграть «утешительный кубок» в играх между собой.

Д. ВОРОБЬЕВ,
соб. корр. АПН.

Осло.

Редактор
Э. М. ЭРНАЗАРОВ.

ЧТО • ГДЕ • КОГДА • ЧТО • ГДЕ • КОГДА • ЧТО

УЗБЕККОНЦЕРТ

ДВОРЕЦ ДРУЖБЫ НАРОДОВ СССР
им. В. И. ЛЕНИНА

26, 27, 28, 29 сентября в 20.00,
30 сентября в 16 и 20.00

БОЛЬШАЯ ШОУ-ПРОГРАММА

УЧАСТВУЮТ: лауреаты Международного фестиваля «Интершанс-89», участники популярных телепередач: «Взгляд», «Музыкальный лифт», «Поп-антенна», «Рок-кафе»; группы «СКАНДАЛ», «КОМБИНАЦИЯ», «ЗЕМЛЯНЕ».

Геннадия Хазанова, Евгения Этуша, Евгения Леонова, Евгения Лебедева, Клару Новикову, Юлию Борисову, Татьяну Доронину и многих других артистов

ПАРОДИРУЕТ
конферансье Сергей СЕРЕБРЯНСКИЙ.

Билеты продаются в кассе дворца с 11.00.
Принимаются заявки на коллективные посещения.

Министерство культуры Узбекской ССР
ГОСУДАРСТВЕННЫЙ ОРДЕНА ТРУДОВОГО КРАСНОГО ЗНАМЕНИ АКАДЕМИЧЕСКИЙ БОЛЬШОЙ ТЕАТР ОПЕРЫ И БАЛЕТА УзССР им. А. НАВОИ

НА СЦЕНЕ ДВОРЦА ДРУЖБЫ НАРОДОВ СССР им. В. И. ЛЕНИНА

лауреатов «Золотой медали»
Международного конкурса артистов балета в Варне
Сесилии КЕРЧЕ,
Максимилиана ГЕРРА
(Аргентина)
В БАЛЕТАХ:
23 сентября
П. Чайковский
«ЛЕБЕДИНОЕ ОЗЕРО».
24 сентября
А. Адан
«ЖИЗЕЛЬ».

Начало — в 19 час. 30 мин.
Принимаются коллективные заявки по телефонам: 33-90-81, 33-33-44.

ТОЛЬКО В КИНОТЕАТРЕ «ЧАЙКА»
по 10 сентября
ДЕМОНСТРИРУЕТСЯ НОВЫЙ ЦВЕТНОЙ ХУДОЖЕСТВЕННЫЙ ФИЛЬМ
в 2-х сериях
«ИНТЕРДЕВОЧКА»

Производство СССР — Швеция.
Режиссер — П. Тодоровский.
Начало сеансов — в 11.00, 13.30, 16.00, 18.40, 21.15.
Ежедневно с 14 до 19.00 работает касса предварительной продажи билетов.
Телефоны для справок: 77-06-20, 77-35-43.



В АРСЕНАЛ ДОМАШНЕЙ ХОЗЯЙКИ

Какая посуда необходима нам для приготовления особенно вкусных, «с секретом» блюд? Чтобы плов был «рисинка к рисинке», жаркое — ароматное и нежное, птица — сочная, с аппетитной корочкой, хозяйке не обойтись без специальной посуды — ЧУГУННОЙ, ЭМАЛИРОВАННОЙ, С ТОЛСТЫМ ДНОМ, ПЛОТНО ЗАКРЫВАЮЩЕЙСЯ КРЫШКОЙ.

Такая посуда имеется в достаточном ассортименте на Ташкентской межобластной оптовой базе «Узхозторг».

ВНИМАНИЮ РУКОВОДИТЕЛЕЙ ТОРГУЮЩИХ ОРГАНИЗАЦИЙ!

От вас зависит, попадет ли этот необходимый для каждой хозяйки товар на прилавки наших магазинов.

НА БАЗЕ ИМЕЮТСЯ:

КАСТРЮЛИ емкостью 1, 1,5, 4,5 литра (цена — 4 руб. 20 коп., 4 руб. 55 коп., 5 руб. 95 коп.).

ГУСЯТНИЦЫ емкостью 3,5 литра (цена — 6 руб.).

Изготовитель — Кусинский машиностроительный завод Челябинской области.

Ташкентская межобластная оптовая база «Узхозторг».
Узбекское рекламное производственное предприятие ВПО «Союзреклама» (телефон 45-37-24).

ОБЩЕСТВО ОХРАНЫ ПРИРОДЫ УЗБЕКИСТАНА
ПРОВОДИТ
9—10 сентября
В ГОРОДСКОМ ПАРКЕ КУЛЬТУРЫ И ОТДЫХА им. М. ГОРЬКОГО
IX-РЕСПУБЛИКАНСКУЮ ВЫСТАВКУ МЕСТНЫХ И ДЕКОРАТИВНЫХ ПТИЦ.

В ней принимают участие победители международных, всесоюзных конкурсов птиц, а также любители птицеводства со всего Узбекистана. В их экспозициях около четырех тысяч птиц более 100 видов.

ДОБРО ПОЖАЛОВАТЬ НА ВЫСТАВКУ!

«ПЬЯНСТВУ — БОЙ»
ТЕМАТИЧЕСКИЙ ПОКАЗ ДОКУМЕНТАЛЬНЫХ ФИЛЬМОВ
ПРОВОДИТСЯ
ТАШКЕНТСКОЙ ГОРОДСКОЙ КОНТОРОЙ ПО ПРОКАТУ КИНОФИЛЬМОВ.

Кинотеатр «25 лет УзССР»
6—8 сентября — Алкоголь и подросток.
Кинотеатр «30 лет ВЛКСМ»
6—8 сентября — Не помню.
Кинотеатр «Нукус»
6—8 сентября — От любви до ненависти.
Кинотеатр «Чайка»
6—8 сентября — Алкоголь и дети.
Кинотеатр «Ватан»
6—8 сентября — Хмельная беда.
Кинотеатр им. Лисунова.
6—8 сентября — Градус падения.
Кинотеатр «Фестиваль»
6—8 сентября — Алкоголь и плавание.
Кинотеатр «Казахстан»
6—8 — Градус падения.

Ташкентская городская контора по прокату кинофильмов.
Узбекское рекламное производственное предприятие ВПО «Союзреклама».

НАУЧНО-ИССЛЕДОВАТЕЛЬСКИЙ ИНСТИТУТ ПРИКЛАДНОЙ ФИЗИКИ
Ташкентского ордена Трудового Красного Знамени Государственного университета им. В. И. Ленина
ОБЪЯВЛЯЕТ КОНКУРС
НА ЗАМЕЩЕНИЕ ВАКАНТНЫХ ДОЛЖНОСТЕЙ
главного бухгалтера, начальника отдела кадров.

Требования — стаж работы по специальности в вузах, научных или проектных организациях не менее 5 лет.

Срок конкурса — месяц со дня опубликования объявления.

Обращаться: г. Ташкент, вузгородок, НИИ прикладной физики ТашГУ, 3-й этаж, комната 306.

ТАШКЕНТСКИЙ КИСЛОРОДНЫЙ ЗАВОД
республиканского производственно-торгового объединения «Узмедтехника»
Минздрава Узбекской ССР
ОБЪЯВЛЯЕТ КОНКУРС
НА ЗАМЕЩЕНИЕ ВАКАНТНОЙ ДОЛЖНОСТИ
ДИРЕКТОРА ЗАВОДА.

В конкурсе могут принять участие лица не старше 40 лет, имеющие высшее техническое или экономическое образование и стаж работы на руководящих должностях по данному профилю не менее 3 лет.

Срок конкурса — 10 дней со дня опубликования объявления.

Документы направлять по адресу: г. Ташкент, 700107, Чиланзарская, 86. Телефон 77-23-41.

ШКОЛА-МАГАЗИН «ЕШЛИК»
Главного управления торговли Ташгорисполкома
ПРОВОДИТ ОЧЕРЕДНОЙ ПРИЕМ
на
6-МЕСЯЧНЫЕ КУРСЫ ПО ПОДГОТОВКЕ КОНТРОЛЕРОВ-КАССИРОВ
И НА 4-МЕСЯЧНЫЕ
МЛАДШИХ ПРОДАВЦОВ ПРОДОВОЛЬСТВЕННЫХ ТОВАРОВ.

Принимаются без экзаменов девушки в возрасте от 16 до 25 лет с 8- и 10-классным образованием, имеющие прописку в городе Ташкенте.

Учащимся выплачивается стипендия в размере от 50 до 64 рублей в месяц и время обучения засчитывается в трудовой стаж.

Одновременно учащиеся могут учиться в вечерней школе или торговом техникуме.

Окончившим школу-магазин «Ешлик» дается направление на работу в крупные магазины, и им предоставляется возможность на льготных условиях поступать на вечернее отделение техникума советской торговли.

Обучение проводится на русском и узбекском языках.

Наш адрес: г. Ташкент, ул. Кафанова, 65 (трамваи: 1, 2, 5, 8, 9, 10, 14, 16). Справки по телефону 55-75-15.

СРЕДНЕЕ ПРОФЕССИОНАЛЬНО-ТЕХНИЧЕСКОЕ УЧИЛИЩЕ № 35
ОБЪЯВЛЯЕТ КОНКУРС
НА ЗАМЕЩЕНИЕ ВАКАНТНЫХ ДОЛЖНОСТЕЙ
мастеров производственного обучения строительных профессий.

Срок подачи документов — 15 дней со дня опубликования объявления.

Наш адрес: 700081, ул. Домбрабад, 74.

Телефон для справок 77-49-53.

Ташгосцирк
(площадь Хадра)
с 8 сентября



ВПЕРВЫЕ В ТАШКЕНТЕ
ОРИГИНАЛЬНОЕ ПРЕДСТАВЛЕНИЕ
«КОШКИН ДОМ» И «ДОКТОР АЙБОЛИТ»

УЧАСТВУЮТ: заслуженный артист РСФСР Александр ПОПОВ и КЛОУНЫ заслуженные артисты УдАССР Иван ТРЯПИЦЫН и Василий ОРЛОВ.

БОЛЬШАЯ РАЗНООБРАЗНАЯ ПРОГРАММА В 2-х ОТДЕЛЕНИЯХ.

Справки по телефонам: 44-35-91, 44-35-84.
Касса работает без выходных с 10 до 20.00.

Открыта предварительная продажа билетов.

Принимаются заявки на коллективные посещения.

Заявки зрителей сельской местности обслуживаются вне очереди.

ЭКСПЕРИМЕНТАЛЬНОЕ ТАНЦЕВАЛЬНО-МУЗЫКАЛЬНОЕ ОБЪЕДИНЕНИЕ «РИТМ»
ОБЪЯВЛЯЕТ ПРИЕМ
В ГОДИЧНУЮ ШКОЛУ ТАНЦЕВ
ДЛЯ ДЕТЕЙ И ВЗРОСЛЫХ.

Формируются группы: 5—6 лет, 7—9 лет, 10—13 лет, 14—15 лет, 16 лет и старше...

Занятия ведут опытные педагоги — руководители и солисты народного ансамбля бального танца «Молодость».

В программе: изучение советских и зарубежных, пионерских, «диско», латиноамериканских и европейских танцев.

По вашему желанию также могут быть организованы группы по изучению одного танца, например, танца «вальс» и т. д.

Ребят дошкольного и школьного возраста научат не только красиво танцевать, но и привьют правила хорошего тона, научат быть приятными в общении.

Ежемесячно для занимающихся в школе танцев будут проводиться танцевальные вечера и дискотеки, в которых примут участие лучшие танцевальные пары детского ансамбля, народного ансамбля бального танца «Молодость» и других коллективов.

При экспериментальном объединении «Ритм» работает детский ансамбль, а также народный ансамбль бального танца «Молодость».

Запись в кабинете № 112 Дворца культуры и техники авиастроителей им. В. Н. Сивца по 9 сентября 1989 года с 18 до 20.00.

Наш адрес: г. Ташкент, ул. Лисунова, 1/1 (автобусы: 6, 15, 23, 48, 72, 154, 164; трамваи: 3, 23, остановка «Дворец культуры и техники авиастроителей»). Телефон для справок — 96-77-92.

ТАШКЕНТСКИЙ ТРЕСТ «ВОДОКАНАЛ»
ПРЕДЛАГАЕТ

абонентам в срок до 1 ОКТЯБРЯ
ПОДГОТОВИТЬ ВОДОПРОВОДНО-КАНАЛИЗАЦИОННОЕ ХОЗЯЙСТВО К ЭКСПЛУАТАЦИИ
В ЗИМНИЙ ПЕРИОД
1989-90 гг.
НЕОБХОДИМО:

произвести профилактический ремонт водопровода и канализации;

отключить временные сезонные водозаборы;

утеплить наружные трубопроводы, узлы учета и водозаборы.

Водопроводно-канализационные хозяйства, не подготовленные к работе в зимних условиях, будут отключены от городского водопровода без дополнительного предупреждения.

ОДНОВРЕМЕННО НАПОМИНАЕМ О НЕОБХОДИМОСТИ ОПЛАТЫ СЧЕТОВ В СРОК.

К подготовке дворового водопровода к эксплуатации утепление дворовых водопроводных стояков производить так, чтобы между наружной поверхностью трубы-стояка и утепляющим материалом оставался воздушный зазор 40—60 мм.

Утепляющим материалом служат измельченная солома, сухие опилки, верховой сухой торф и другие теплоизоляционные материалы.

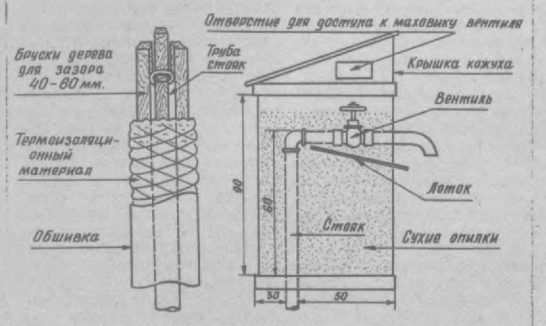

Слой утепляющего материала должен быть не менее 30—35 см.

Для обшивки стояка применяют металлические сетки, мешковину, твердую бумагу.

После обшивки на стояк надевается деревянный кожух, и свободное пространство в кожухе засыпается опилками.

Часто бывает, что у вентиля снашивается сальниковая набивка, вода может проникнуть в теплоизолирующий материал.

Во избежание этого необходимо под вентиль подложить лоток из жести или куска шифера с выводом за кожух с небольшим уклоном.

Сверху кожух накрывают съемной крышкой и оставляют отверстие для доступа к маховику вентиля.

ТЕАТР

ГОСУДАРСТВЕННЫЙ АКАДЕМИЧЕСКИЙ БОЛЬШОЙ ТЕАТР ОПЕРЫ И БАЛЕТА УЗБЕКСКОЙ ССР им. А. НАВОИ 6 сентября в 19.00 Сотворение мира.

В ПОМЕЩЕНИИ ТЕАТРА им. М. ГОРЬКОГО — гастроли Челябинского государственного академического театра им. С. Цвиллинга 6 сентября в 19.00 «Бегляи студентна».

КИНО

5 СЕНТЯБРЯ

Художественные фильмы:

Чайка — «ИНТЕРДЕВОЧКА» (18.40, 21.15).
Восток — «БОНЫ И ПОКОЙ» (18.30, 21.40).
Дружба — «ОЧИ ЧЕРНЫЕ» (17, 20.00; 18, 20.40).
Ватан — «ВОЗВРАЩЕНИЕ К СВОБОДЕ» (по нечетным, 20.45).
30 лет ВЛКСМ — «ОЧИ ЧЕРНЫЕ» (17, 20.00).
Им. Лисунова — «КРОКОДИЛ «ДАНДИ-2» (17, 20.00).
Им. К. Ярматова — «БИЧ БОЖИЙ» (по нечетным, 19.00).
50 лет Ташсовета — «УТРО» (18.30, 21.00).
Дворец искусств — «КЛУБ «КОТТОН» (большой зал, 18.30 20.40); «САМРААТ» (малый зал. 17, 19.30).
Москва — «БОНЫ И ПОКОЙ» (19, 20.40).
Фестиваль (летний) — «ШАРЛО» В ИСПАНИИ», «СУМАСШЕДШИЕ НА СТАДИОНЕ» (21.30).

6 СЕНТЯБРЯ

Художественные фильмы:

Чайка — «ИНТЕРДЕВОЧКА» (11, 13.30, 16, 18.40, 21.15).
Восток — «БОНЫ И ПОКОЙ» (12, 15.15, 18.30, 21.40).
Дружба — «ОЧИ ЧЕРНЫЕ» (11, 14, 17, 20.00; 12, 15, 18, 20.40).
Ватан — «ВОЗВРАЩЕНИЕ К СВОБОДЕ» (по нечетным, 20.45).
30 лет ВЛКСМ — «ОЧИ ЧЕРНЫЕ» (11, 14, 17, 20.00).
Им. Лисунова — «ТРАГЕДИЯ В СТИЛЕ РОК» (11, 14, 17, 20.00).
Им. К. Ярматова — «ТАНЦУЙ, ТАНЦУЙ» (11, 13.30, 16, 18.30, 20.00).
50 лет Ташсовета — «УТРО» (11, 13.30, 16, 18.30, 21.00).
Дворец искусств — «КЛУБ КОТТОН» (большой зал, 11, 13.30, 16, 18.30, 20.40); «САМРААТ» (12, 14.30, 17, 19.30).
Москва — «БОНЫ И ПОКОЙ» (11, 15, 19, 20.40).
Фестиваль (летний) — «ШАРЛО» В ИСПАНИИ», «СУМАСШЕДШИЕ НА СТАДИОНЕ» (21.30).

ТЕЛЕФОНЫ АВТООТВЕТЧИКОВ:

Дворец искусств — 44-39-51.
25 лет УзССР — 53-65-87.
Тинчлик — 58-34-88.
Искра — 39-14-59.

ТАШКЕНТСКИЙ ЗАВОД ЭВМ «АЛГОРИТМ»
ОБЪЯВЛЯЕТ ВСЕСОЮЗНЫЙ КОНКУРС
НА ЗАМЕЩЕНИЕ ВАКАНТНОЙ ДОЛЖНОСТИ
ДИРЕКТОРА ЗАВОДА.

Для заявки на участие в конкурсе необходимо представить: заявление, личный листок по учету кадров, автобиографию, копию диплома об образовании, характеристику с последнего места работы.

Срок конкурса — по 30 сентября 1989 г.

Документы направлять по адресу: 700117, г. Ташкент, Чиланзарский район, 6-й проезд, ул. Ислама Усманова, 71, отдел кадров.

Телефоны: 74-80-34, 74-72-23, 74-92-68, 74-76-26.

Коллектив Ташкентского городского производственного объединения телефонной связи и радиофикации с прискорбием извещает о смерти бывшего заместителя начальника ТашГТС, участника Великой Отечественной войны, пенсионера
БЕКАДОРОВА
Александра Михайловича
и выражает соболезнование родным и близким покойного.

Коллектив Ташкентской городской клинической инфекционной больницы № 1 извещает о смерти заведующего патологоанатомической лабораторией
АЛЬЧЕНКО
Винтора Арсентьевича
и выражает соболезнование родным и близким покойного.

Коллектив института «Ташжилпроект» выражает искреннее соболезнование главному специалисту института Л. М. Белкиной по поводу кончины ее отца, участника Великой Отечественной войны
ВАХНЕНКО
Михаила Алексеевича.

Вечерний Ташкент

Издается самостоятельно на русском и узбекском языках.
Выходит ежедневно, кроме воскресенья.

Орган Ташкентского горкома Компартии Узбекистана и городского Совета народных депутатов.
Ордена Трудового Красного Знамени типография Издательства ЦК Компартии Узбекистана, г. Ташкент.

Адрес редакции:
700083, г. Ташкент, ул. Ленинградская, 32.

ТЕЛЕФОНЫ ОТДЕЛОВ: партийного и советского строительства и пропаганды — 32-57-83, 32-53-38; экономики и капитального строительства — 33-08-74, 32-55.34; социально-бытовых проблем (по вопросам городского хозяйства, торговли и быта — 32-56-83; науки и учебных заведений — 33-45-84; военно-патриотического воспитания, физкультуры и спорта —33-28-95; культуры —32-56-80; информации — 32-53-78); писем и массовой работы —33-29-70, 32-53-79; общественной редакции — 33-99-42, 32-53-66; «Ташкентская неделя»— 32-56-84; объявлений — 33-81-42; для замечаний и предложений по доставке —067.

Р. 01456. Тираж 170320. Б. 2231. Индекс — 64691.