Вечерний Ташкент

Пролетарии всех стран, соединяйтесь!

Орган Ташкентского горкома Компартии Узбекистана и городского Совета народных депутатов

ГАЗЕТА ВЫХОДИТ С 1 ИЮЛЯ 1966 ГОДА ◎ № 204 (6. 993) ◎ Четверг, 7 сентября 1989 года ◎ Цена 3 коп.

В интересах развития социалистической демократии

В печати опубликованы проекты законов об изменениях и дополнениях Конституции (Основного Закона) Узбекской ССР и о выборах депутатов Верховного и местных Советов Узбекской ССР. Вынесенные на всенародное обсуждение, они вызывают живейший отклик у трудящихся республики. Больше месяца будет идти заинтересованный разговор на страницах печати, по радио и телевидению, в трудовых коллективах и в общественных организациях.

Сегодня в повестку дня выдвигается реформа нашей политической системы, основные идеи которой рождены на XIX Всесоюзной партийной конференции. Структурные и другие глубокие перемены произошли в верхнем эшелоне государственной власти страны: состоялись выборы народных депутатов СССР, первый Съезд народных депутатов, который избрал Верховный Совет СССР и председателей его палат. На сессии Верховного Совета сформировано правительство страны, образованы комитеты и постоянные комиссии, приняты законы, другие документы по различным вопросам государственной жизни нашей страны.

Перестройку политической системы в нашей республике невозможно начать без изменения ряда положений действующей Конституции Узбекской ССР, а также реорганизации ныне сложившейся практики выборов в Советы.

(Окончание на 2-й стр.).

В ПОЛЕТЕ «СОЮЗ ТМ-8»

Сообщение ТАСС

В соответствии с программой исследования космического пространства 6 сентября 1989 года в 01 час 38 минут московского времени в Советском Союзе осуществлен запуск космического корабля «Союз ТМ-8», пилотируемого экипажем в составе командира корабля Героя Советского Союза, летчика-космонавта СССР полковника Викторенко Александра Степановича и бортинженера Героя Советского Союза, летчика-космонавта СССР Сереброва Александра Александровича.

Программой полета предусмотрены стыковка корабля «Союз ТМ-8» с орбитальным комплексом «Мир» и проведение на его борту запланированных исследований и экспериментов.

По данным телеметрической информации, бортовые системы корабля функционируют нормально.

Самочувствие космонавтов Викторенко и Сереброва хорошее.

Стыковка корабля «Союз ТМ-8» с комплексом «Мир» намечена на 8 сентября.



ВИКТОРЕНКО Александр Степанович

Герой Советского Союза, летчик-космонавт СССР Александр Степанович Викторенко родился 29 марта 1947 года в селе Ольгинка Сергеевского района Северо-Казахстанской области.

После окончания в 1969 году Оренбургского высшего военного авиационного училища летчиков имени И. С. Полбина служил в Военно-Воздушных Силах. За время летной работы освоил десять типов самолетов. Имеет квалификации «Военный летчик 1 класса» и «Летчик-испытатель 3 класса».

А. С. Викторенко — член Коммунистической партии Советского Союза с 1968 года.

В отряд космонавтов Александр Степанович был зачислен в 1978 году. Свой первый космический полет он совершил в июле 1987 года в качестве командира советско-сирийского экипажа, проводившего исследования и эксперименты на борту комплекса «Мир». Ему присвоена квалификация «Космонавт 3 класса».

СЕРЕБРОВ Александр Александрович

Герой Советского Союза, летчик-космонавт СССР Александр Александрович Серебров родился 15 февраля 1944 года в Москве.

В 1967 году он окончил Московский физико-технический институт. Затем в течение девяти лет занимался научной деятельностью на одной из кафедр этого института.

С 1976 года кандидат технических наук А. А. Серебров работает в научно-производственном объединении «Энергия». Он зарекомендовал себя технически грамотным и инициативным сотрудником, способным самостоятельно решать сложные инженерные и научные задачи. Участвовал в разработке, испытаниях и обеспечении полетов космических аппаратов.

А. А. Серебров — член Коммунистической партии Советского Союза с 1976 года.

В отряд космонавтов он был зачислен в 1978 году.

Александр Александрович совершил два космических полета: первый — в августе 1982 года на корабле «Союз Т-7» и орбитальной станции «Салют-7», второй — в апреле 1983 года на корабле «Союз Т-8». Ему присвоена квалификация «Космонавт 3 класса».

А. А. Серебров является президентом всесоюзного молодежного аэрокосмического общества «Союз».

Стихи, обращенные в будущее

«Он прочен, мой азийский дом, и беспокоиться не надо. Еще приду. Цвети, ограда, будь полон, чистый водоем» — эти строки ахматовского стихотворения стали девизом вечера, посвященного открытию дней Анны Ахматовой в Узбекистане. Они проводятся Союзом писателей республики в честь столетнего юбилея Ахматовой, отмечаемого в этом году по решению ЮНЕСКО во всем мире.

Поэтические строки русской поэтессы, воспоминания людей, встречавшихся с ней, романсы и песни на ее стихи звучали на вечере. Там, кто пришел в концертный зал «Бахор», это позволило полнее представить творчество поэтессы, черты ее характера, отношение к жизни и поэзии.

«В Ташкенте я впервые узнала, что такое в палящий жар древесная тень и звук воды. А еще я узнала, что такое человеческая доброта...». В воспоминаниях Ахматовой о своей жизни в Ташкенте с ноября 1941 по май 1944 года раскрывается отношение поэтессы к гостеприимной узбекской земле, ее древней истории и культуре, радушию узбекского народа, приютившего в годы войны сотни тысяч людей. За время, которое Ахматова прожила в Ташкенте, ею созданы замечательные стихотворные циклы, по праву вошедшие в золотой фонд русской поэзии. В те годы поэтесса писала о будущей победе, в которую она верила даже в самые трудные дни войны. Крылатой стала строка, написанная ею в Ташкенте: «Для славы мертвых нет».

Поэзию Ахматовой знают во всем мире. Любят и ценят ее и в Узбекистане. Одной из улиц ташкентского массива Сергели присвоено ее имя. Под эгидой Узбекского республиканского отделения Советского фонда культуры создается постоянная экспозиция о периоде жизни и творчества Ахматовой, связанном с ее пребыванием в Ташкенте. Проходят вечера, посвященные Ахматовой, публикуются новые переводы ее стихов на узбекский язык.

Об этом говорилось в выступлениях поэтов и писателей, прибывших на празднование столетнего юбилея Ахматовой из многих городов страны. Среди них—люди, близко знавшие ее, познакомившиеся с ней в Узбекистане. Удивительным теплом были наполнены воспоминания об Ахматовой народного поэта Узбекистана Тураба Тулы, поэта Валерия Берестова, Нины Пушкарской, не раз встречавшейся с поэтессой в ее доме.

Свои стихи, посвященные Анне Ахматовой, прочитал Раим Фархади. Вот уже многие годы узбекский поэт работает над циклом стихов, посвященных ее памяти. Слова благодарности прозвучали из уст молодых поэтов и писателей — тех, кто лично не знал Ахматову, но на чьи стихи оказало огромное влияние ее творчество.

Литературные вечера и встречи, посвященные дням Анны Ахматовой, продлятся в Узбекистане до 10 сентября.

П. БУРОВ,
корр. УзТАГ.



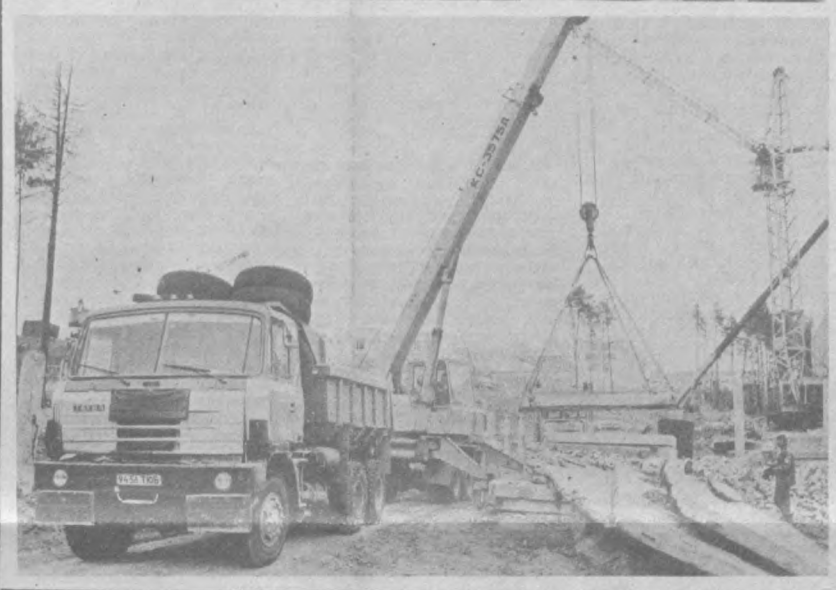

Договор есть, а поставок нет

ТЮМЕНСКАЯ ОБЛАСТЬ. На карте Ханты-Мансийского национального округа еще сравнительно недавно города Нягани не существовало. Стояли несколько деревянных изб да вагончики строителей.

Сейчас Нягань хорошеет, благоустраивается, приобретая зримые очертания современного города.

Быстрыми темпами здесь возводится жилье, объекты социально-бытового назначения. Проводятся различные городские коммуникации.

Творцы нового города — строители из Узбекистана. В прошлом году они сдали более 28 тысяч квадратных метров жилья, 700 семей нефтяников справили новоселье в благоустроенных квартирах.

В нынешнем году намечалось сдать под ключ 29 тысяч 147 квадратных метров жилья. Однако за три квартала построено всего 16 тысяч квадратных метров.

Дело здесь не в инертности или плохой работе строителей. Портят трудовой настрой коллективу строительно-монтажного поезда «Узтюменьжилстрой» невыполнение договорных поставок со стороны предприятий крупнопанельного домостроения объединения «Ташгорстрой» и заводов «Промстройиндустрия».

НА СНИМКАХ: электросварщик Юрий Лолуа родом из Грузии. Девять лет живет в Нягани и два года уже работает в СМП «Узтюменьжилстрой»; штукатуры из бригады Рауфы Бойковой (справа) Сания Ишдавлетова и Людмила Аблясова работают в Нягани первый год, но уже заслуженно пользуются авторитетом в коллективе; на одном из участков строительства.

А. КОШКИН.
(Фотохроника УзТАГ).

Вас приглашают «Вечерки»

Уважаемые ташкентцы и гости столицы Узбекистана! В субботу, 9 сентября, творческие коллективы редакций газет «Вечерний Ташкент» и «Ташкент оқшоми» приглашают вас на праздник. Он начнется в 17 часов в парке имени Кирова.

По доброй традиции его откроют призывные звуки карнаев и сурнаев. Любителей современной эстрадной музыки ждет встреча с вокально-инструментальными ансамблями.

В программе вечера: ярмарки, выставки, распродажи, демонстрации лучших моделей одежды сезона, встречи с артистами цирка, показательные выступления спортсменов.

К вашим услугам европейская и национальная кухни в кафе и столовых, мороженое, прохладительные напитки. На территории парка будут проводиться всевозможные состязания, самых маленьких ждут веселые хороводы.

А самая главная часть праздника пройдет на летней эстраде. Там вы встретитесь с поэтами и прозаиками, деятелями литературы и искусства. Журналисты ташкентских «Вечерок» расскажут о своей работе, примут участие в диспутах и дискуссиях. Здесь же можно будет подписаться на газеты, журналы, в том числе и на газеты «Вечерний Ташкент» и «Ташкент оқшоми».

Надеемся, что этот субботний вечер станет по-настоящему вечером отдыха, и вы не пожалеете, побывав на встрече с журналистами «Вечерок».

Прибытие в Ташкент

В Ташкент 7 сентября прибыл Президент Республики Индонезии Сухарто с супругой, направляющийся в Москву с официальным визитом по приглашению Президиума Верховного Совета СССР.

В Ташкентском аэропорту гостей встречали заместитель Председателя Верховного Совета СССР, Председатель Президиума Верховного Совета Узбекской ССР М. И. Ибрагимов, первый заместитель Председателя Совета Министров Узбекской ССР И. Х. Джурабеков, начальник Управления стран Тихого океана и Юго-Восточной Азии МИД СССР Л. А. Чижов, командующий войсками Краснознаменного Туркестанского военного округа генерал-полковник И. В. Фуженко, посол СССР в Индонезии В. М. Семенов, другие официальные лица.

Среди встречавших был посол Индонезии в СССР Я. М. Джани.

В аэропорту были подняты Государственные флаги Индонезии, СССР и Узбекской ССР.

Дети в ярких национальных одеждах преподнесли гостям букеты цветов.

(УзТАГ).

Дружат города-побратимы

Мухаммад Фарух Саттар: о себе, проблемах Карачи, перспективах сотрудничества

В Ташкенте по приглашению Ташгорисполкома находится мэр Карачи — города-побратима столицы Узбекистана Мухаммад Фарух Саттар. Цель визита — упрочение связей между Ташкентом и Карачи (Пакистан), поиск перспектив сотрудничества.

Вчера председатель Ташгорисполкома Х. Х. Гулямов встретился с Мухаммадом Фарух Саттаром, представителями муниципалитета Карачи. На встрече присутствовали заместители председателя Ташгорисполкома, председатель президиума УзОДКС Ф. Тешабаев.

В ходе встречи Х. Х. Гулямов рассказал гостям о жизни столицы Узбекистана, структуре городских советских органов, проблемах Ташкента.

Наш корреспондент взял интервью у мэра Карачи.

— Господин Мухаммад Фарух Саттар, как вы стали мэром столицы Пакистана?

— Активно политической деятельностью я начал заниматься со студенческих лет, будучи студентом медицинского колледжа в Карачи. Затем работал в одном из крупнейших госпиталей Пакистана. Именно в тот период сформировались мои политические убеждения. К тому же я долго и скрупулезно изучал социальные проблемы, которых немало и сегодня в Карачи. По окончании медицинской карьеры меня и еще нескольких сверстников выбрали в городской совет. До того как наша группа пришла в муниципальный совет, никто не изучал социальные проблемы города, никто не пытался найти реальные пути решений этих проблем. Мы были первыми, кто обратил на них внимание. Нашу активность заметили и в муниципальном совете, и в правительстве. Так полтора года назад я стал мэром Карачи.

— Какие социальные и экологические проблемы существуют сегодня в Карачи и как они решаются?

— Социальные проблемы города связаны с взрывным ростом населения. Сегодня в Карачи проживает около десяти миллионов человек, а ежегодно население увеличивается на шесть процентов. И если учесть, что организация муниципальной службы, ее структура не отработаны до конца, думаю, легко представить, насколько тяжело муниципалитету в его работе поспевать за ростом населения. Скажем, очень остро стоит проблема так называемых трущоб, где люди живут в антисанитарных условиях: плохое обеспечение водой, нет коммунальных услуг. Вторая, на мой взгляд, проблема — объединение или централизация обособленных сегодня государственных агентств, призванных решать социальные проблемы. Мы тесно сотрудничаем с новым правительством Пакистана. Главный вопрос, который решается нами совместно, — создание местных властей на местах, в крупных городах и, в частности, Карачи.

Экологические проблемы Карачи связаны с загрязнением атмосферы, водных артерий. В какой-то мере очистит воздух электрический транспорт — троллейбусы, метро. Над их вводом в эксплуатацию работает сегодня наш муниципалитет. Эта проблема будет решаться в несколько фаз. Первая — планирование городских магистралей с тем, чтобы сократить число перекрестков... К сожалению, наш муниципалитет не может вносить какие-то ограничения в работу промышленных предприятий. Это — прерогатива властей штата. Однако наша партия Национальное движение готовит проект закона, который бы поставил под контроль — с экологической точки зрения — работу промышленных предприятий.

— Советский Союз вывел ограниченный контингент своих войск из Афганистана, однако напряжение в этом регионе не удается снять и по сей день. Силы оппозиции, чьи базы находятся на территории Пакистана, продолжают войну против афганцев. Значит ли это, что силы оппозиции пользуются популярностью у пакистанцев?

— Что касается «афганского вопроса», то в последнее время правительства Советского Союза и Пакистана идут к взаимопониманию в решении этой проблемы. Вместе с тем, на мой взгляд, понадобится еще немало встреч на самых высоких уровнях, чтобы решить эту проблему. Я же настроен оптимистично. Добавлю, в нашей прессе довольно-таки редко появляются материалы о «необъявленной войне». Уже по этому можно сделать вывод, что интерес к силам оппозиции у пакистанского народа, правительстве небольшой.

— В последнее время наша страна прилагает большие усилия, чтобы освободить и вернуть на родину пленных советских воинов. Что вы можете сказать в этой связи?

— В самом деле, в последнее время правительства наших стран достигли определенного взаимопонимания в этом вопросе. Надеюсь, взаимопонимание это будет шириться. В компетенцию же муниципалитета Карачи эта проблема не входит.

Записал
А. УЧАЕВ.
Фото Р. Шарипова.



Профсоюзы: радиус действий

Горожане обрабатывают землю

Тонкости агротехники начали осваивать еще восемь тысяч ташкентских семей. Столько дачных участков выделил минувшим летом Ташкентский облисполком желающим заняться выращиванием овощей и фруктов, создать домашнюю ферму.

— Отраслевые профсоюзы вплотную занялись этим важным делом. Созданы комиссии по решению жилищно-бытовых проблем в республике. Они работают в тесном контакте с исполнительными комитетами Советов депутатов трудящихся, — говорит заместитель заведующего отделом Узсовпрофа М. Г. Сайфутдинов. — Взяты на учет все организации, желающие заняться коллективным огородничеством. Только ташкентцам в прошлом году выделено более трех тысяч гектаров земель. В этом году намечается передать под дачи еще две тысячи гектаров. Но этого все же недостаточно — ведь только в Ташкенте около 90 тысяч очередников. В ближайшие годдва практически все подавшие заявления будут обеспечены участками под дачи.

А не потеснят ли горожане сельских тружеников? Не займут ли лучшие земли, на которых испокон веков работала та или иная сельская семья? Да и как примут профессиональные земледельцы самодеятельных садоводов, которые остро нуждаются в помощи специалистов, дельном совете?

— Сельские жители Ташкентской области ничуть не обделены землей. В 1988 году им отведено 494 гектара земель. И теперь общая площадь приусадебных земель колхозников, рабочих и служащих в колхозах и совхозах, занимающихся сельхозпроизводством, составляет 23,4 гектара, — говорит М. Г. Сайфутдинов. — Сегодня на одну сельскую семью приходится одиннадцать соток, то есть в два раза больше, чем участок под городскую дачу. Но и это не предел. За первое полугодие селу выделено 290 гектаров орошаемых земель под приусадебные участки. Для того чтобы обеспечить всех желающих в колхозах и совхозах Ташкентской области земельными участками до конца года, планируется выделить еще 20,3 тысячи участков.

У тех, кто желает основательно заняться индивидуальным сельхозпроизводством на селе, есть перспектива. В 1990—1993 годах намечено увеличить размеры приусадебных участков за пределами поселка до 20 соток. Для этого потребуется почти одиннадцать тысяч гектаров для ста тысяч семей колхозников, рабочих и служащих в хозяйствах. Резервы найдены в зоне орошения второй очереди Паркентского канала. По существующему проекту эти площади составляют 2,8 тысячи гектаров. Сейчас земли — в стадии мелиоративной подготовки и будут вовлечены в сельхозоборот в ближайшие два-три года.

Еще одно дельное предложение внесли профсоюзы и депутатская комиссия Ташкентского облисполкома: упростить порядок отвода земельных участков для личных подсобных хозяйств колхозников, рабочих и служащих. Предложено отменить длительное согласование бумаг и ограничиться лишь решениями кишлачных Советов и райисполкомов.

Н. ПОЛЯНСКАЯ,
корр. УзТАГ.

В ИНТЕРЕСАХ РАЗВИТИЯ СОЦИАЛИСТИЧЕСКОЙ ДЕМОКРАТИИ

(Оковчание. Начало на 1-й стр.).

Поэтому вынесенные на народное обсуждение законопроекты направлены на изменение не всех положений действующей Конституции, а только тех из них, которые касаются прежде всего организации и деятельности органов государственной власти и управления, а также реформы судебных органов. При этом пока не затрагиваются другие положения Конституции, регулирующие такие стороны жизни нашего общества, как экономическая система, права, свободы и обязанности граждан, межнациональные отношения и т. д. Пути решения других подскажет сама практика перестройки. Она представляет собой, как известно, длительный процесс. Совершенствование конституционного законодательства — дело не одного дня. Это сложный, объективно обусловленный процесс, который в своем конечном итоге должен отразить сложившиеся общественные отношения в нашей республике и в целом в стране.

Какие принципиально новые положения предполагается внести в Конституцию Узбекской ССР уже сейчас? В центре реформы политической системы — перестройка работы Советов народных депутатов. Речь идет об изменении порядка образования и организации деятельности Советов.

По-новому определяются функции Верховного Совета Узбекской ССР, который будет состоять из 500 депутатов. Это должен быть законодательный, распорядительный и контрольный орган государственной власти.

Верховный Совет в нашей представительной системе выступает как высший орган государственной власти республики. Он правомочен принять к своему рассмотрению и решению любой вопрос, отнесенный к ведению Узбекской ССР. К его исключительному ведению предполагается отнести решение важнейших конституционных вопросов, утверждение перспективных государственных планов и важнейших программ экономического и социального развития республики. Верховный Совет Узбекской ССР будет избирать Председателя и первого заместителя Председателя Верховного Совета, Комитет конституционного надзора.

Важным является новое положение о несовместимости статуса народного депутата с определенным должностным положением. Речь идет о том, что лица, входящие в состав Совета Министров Узбекской ССР, Совета Министров Каракалпакской АССР, исполнительных комитетов местных Советов, за исключением председателей этих органов, руководители, заместители руководителей ведомств, отделов и управлений исполнительных комитетов, судьи и государственные арбитры не могут быть одновременно депутатами в Совете, которым они назначаются или избираются. Введение такого принципа — необходимое условие для строгого и последовательного разделения функций и ответственности между государственными органами, исполнительными и судебными властями, что является краеугольным камнем становления социалистического правового государства. Принципиально важным представляется и предусмотренное положение о том, что гражданин не может быть одновременно депутатом более чем в двух Советах народных депутатов.

Для лучшего обеспечения единства системы представительных органов устанавливается общий для всех них срок полномочий — пять лет. Существенным условием, направленным на установление правовых гарантий от возможных злоупотреблений властью, ее чрезмерной концентрации в руках одних и тех же лиц, является предлагаемое ограничение возможности должностным лицам, избираемым или назначаемым Советами народных депутатов, занимать свои должности более двух сроков подряд.

Принципиально новым шагом является усиление законодательной работы Верховного Совета Узбекской ССР. Тем самым будет покончено с положением, когда общественные отношения регулируются по преимуществу Указами Президиума Верховного Совета, постановлениями правительства, ведомственными инструкциями, а законы как акты представительного высшего органа власти занимают весьма ограниченное место во всей правотворческой деятельности.

Главная задача, которая связана с формированием правового государства, — утвердить в обществе господство законов, обеспечивающих гармоничное сочетание демократии и порядка, прав и обязанностей граждан. Это предполагает расширение круга общественных отношений, регулируемых непосредственно законами республики. Число законов будет возрастать. При этом законы, как и положено в демократическом обществе, будут вырабатываться в сопоставлении различных концепций, позиций и мнений, гласно, открыто, после широкого и всестороннего обсуждения.

Проект Закона об изменениях и дополнениях Конституции Узбекской ССР содержит прямые гарантии именно таких принципов законодательной работы. В нем определяется широкая компетенция Верховного Совета республики в сфере законодательства, устанавливается, что он обеспечивает единство законодательного регулирования на всей территории Узбекской ССР, устанавливает основы законодательства. Верховный Совет будет осуществлять законодательное регулирование отношений собственности, организации управления народным хозяйством и социально-культурным строительством, бюджетно-финансовой системы, оплаты труда и ценообразования, налогообложения, охраны окружающей среды и использования природных ресурсов, осуществления конституционных прав, свобод и обязанностей граждан, других отношений, регулирование которых относится к ведению Узбекской ССР.

Верховный Совет не только законодательный, но и распорядительный и контрольный орган государственной власти. Распорядительные функции Верховного Совета будут проявляться прежде всего в принятии им решений по проблемам планирования экономического и социального развития, направления деятельности органов власти и управления, а применительно к решению важнейших кадровых вопросов — в назначении Председателя Совета Министров Узбекской ССР, главного государственного арбитра Узбекской ССР и ряда других должностных лиц.

Достаточно конкретны и контрольные полномочия Верховного Совета Узбекской ССР. Ему предоставляется право регулярно заслушивать отчеты образуемых или избираемых им органов, а также назначаемых им должностных лиц, отменять постановления и распоряжения Совета Министров Узбекской ССР в случае несоответствия их закону.

Проект Закона об изменениях и дополнениях Конституции Узбекской ССР намечает существенные перемены в организации работы Верховного Совета Узбекской ССР. Предполагается, что он будет собираться на свои очередные сессии не менее трех раз в год. Сессия Верховного Совета будет состоять из заседаний Верховного Совета, а также из проводимых в период между ними заседаний постоянных и иных комиссий Верховного Совета Узбекской ССР.

Такой режим деятельности Верховного Совета Узбекской ССР, конечно, не самоцель, а объективная потребность. Новый статус Верховного Совета, значительное расширение его компетенции, соединение в нем повседневной законодательной, распорядительной и контрольной работы — все это и обусловливает необходимость перемен. Надо отметить, что Верховный Совет по существу превращается в непрерывно работающий орган. Депутаты будут изучать важные государственные дела и обсуждать их не только на пленарных заседаниях Верховного Совета, но и в постоянных комиссиях.

Организующим центром высшего органа государственной власти республики должен стать Президиум Верховного Совета Узбекской ССР — орган, подотчетный Верховному Совету, призванный обеспечивать эффективную работу как Верховного Совета, так и его комиссий. По сравнению с ныне действующим Президиумом — это новый орган хотя бы потому, что все законодательные функции и решение кадровых вопросов переходят от прежнего Президиума к Верховному Совету. Новый Президиум будет созывать сессии Верховного Совета Узбекской ССР, организовывать подготовку заседаний, координировать деятельность постоянных комиссий, оказывать содействие депутатам Верховного Совета в осуществлении ими своих полномочий, а также решать некоторые другие вопросы. Так, Президиум Верховного Совета в интересах защиты Союза ССР и безопасности его граждан принимает участие в рассмотрении Президиумом Верховного Совета СССР вопросов объявления на территории республики военного либо чрезвычайного положения. На него будет возложено выполнение и некоторых так называемых «президентских» полномочий (гражданство, награждение, помилование, назначение и отзыв дипломатических представителей и т. п.).

Президиум Верховного Совета Узбекской ССР мыслится как орган, который не избирается, а составляется. В его состав будут входить по должности: Председатель Верховного Совета Узбекской ССР, первый заместитель Председателя, заместитель Председателя — Председатель Верховного Совета Каракалпакской АССР, председатель Комитета народного контроля республики, председатели постоянных комиссий Верховного Совета Узбекской ССР. Должность секретаря Президиума не предусматривается. Президиум Верховного Совета Узбекской ССР возглавляет Председатель Верховного Совета Узбекской ССР. Он будет осуществлять общее руководство работой Верховного Совета и Президиума Верховного Совета, подписывать законы Узбекской ССР и другие акты, решать ряд ключевых вопросов. Председатель докладывает Верховному Совету о положении дел в республике и о других важных вопросах, представляет Верховному Совету кандидатуры для назначения или избрания, ведет переговоры и подписывает международные договоры Узбекской ССР.

Президиумы создаются также и в местных Советах народных депутатов. Так, работу областных, районных, городских, районных в городах Советов народных депутатов организуют президиумы, возглавляемые председателями Советов, а в поселковых и кишлачных Советах — председатели этих Советов. Президиумы и председатели местных Советов будут заниматься организацией работы Советов депутатов, ни в коей мере не подменяя исполнительные комитеты Советов.

Существенно повышается роль постоянных комиссий. В их организацию и деятельность вносится много нового. Намечено расширить полномочия постоянных комиссий как в части законопроектной работы, так и при решении народнохозяйственных, межнациональных, кадровых и других задач. Например, избрание и назначение должностных лиц в состав Совета Министров Узбекской ССР, Комитета народного контроля, Верховного суда республики и ряда других будет производиться только при наличии заключения соответствующих постоянных комиссий Верховного Совета Узбекской ССР.

Принципиально новым органом, входящим в структуру высших органов власти республики, будет Комитет конституционного надзора, избираемый Верховным Советом сроком на десять лет. Его главное назначение состоит в том, чтобы обеспечить последовательное осуществление в деятельности всех государственных органов и общественных организаций норм Конституции Узбекской ССР. Такая задача обусловливает состав комитета (в него войдут специалисты в области политики и права), а также его полномочия, например, направлять свои заключения органу, издавшему правовой акт в нарушение Конституции СССР и Узбекской ССР или законов СССР и республики, что приостанавливает его исполнение.

Некоторые изменения касаются и Совета Министров Узбекской ССР, являющегося высшим исполнительным и распорядительным органом власти Узбекской ССР. В проекте записано, что Совет Министров ответствен перед Верховным Советом Узбекской ССР и ему подотчетен.

Утверждение господства закона в жизни республики с необходимостью требует совершенствования деятельности органов правосудия. Они призваны обеспечить надежную защиту интересов гражданина и общества. В правосудии заложен большой демократический потенциал, и раскрыть его — задача судебной реформы. Главное — существенно укрепить авторитет и независимость суда, изменить механизм формирования судебных органов, расширить гарантии независимости и неприкосновенности судей. Суды всех ступеней будут избираться сроком на 10 лет. Тем самым обеспечивается большая стабильность судебных органов. Несомненно, существенное значение для повышения авторитета судей будет иметь закон о статусе судей в СССР, работа над которым в настоящее время ведется.

Большой интерес у общественности вызвали проекты законов о выборах депутатов Верховного Совета и местных Советов народных депутатов Узбекской ССР. В них закрепляется целый ряд новых положений, направленных на укрепление демократических начал подготовки и проведения выборов. Намечаемые меры направлены на замену изживших себя директивных методов в подборе кандидатов в депутаты, на усиление всех форм состязательности кандидатов, позволяющей избирателям сознательно и ответственно определять, кто будет их представителем в органах государственной власти.

Устанавливаются правовые гарантии перехода к методам и механизмам организации выборов, рассчитанных на открытую, гласную процедуру решения всех организационных вопросов, связанных с выдвижением кандидатов, их регистрацией, проведением голосования и определения его результатов. Они помогут в большей степени учитывать способности человека выражать и представлять интересы общества, избравших его людей, настойчиво добиваться удовлетворения их прав и законных интересов, на высоком уровне выполнять свои государственные обязанности.

В законопроектах о выборах учтены опыт и уроки избирательных кампаний весны 1989 года, приняты во внимание предложения по вопросам совершенствования избирательной системы, содержавшиеся в выступлениях на Съезде народных депутатов СССР, а также в материалах, опубликованных средствами массовой информации. Известно, что во многих из них отдельные положения Конституции СССР и Закона о выборах народных депутатов СССР подвергнуты обоснованной критике. Исходя из этого, проекты не воспроизводят буквально положения союзного закона, а предлагаются в творческом переосмыслении, в них делается еще один новый шаг по пути дальнейшей демократизации избирательного процесса.

Учитывая, что положение Закона СССР о выборах одной трети народных депутатов от общественных организаций вызвало немалые дискуссии как в ходе выборов, так и на Съезде народных депутатов, предлагается выборы в Советы народных депутатов Узбекской ССР всех ступеней, в том числе в высший орган государственной власти республики, производить только по избирательным округам.

Такое решение обусловлено тем, что оно позволяет отказаться от многоступенчатости выборов, от порядка, когда отдельные группы граждан имеют возможность многократно участвовать в голосовании. Оно способствует утверждению основополагающего принципа советской избирательной системы: один человек — один голос.

Проведение выборов по избирательным округам далее создает равные условия всем кандидатам, участвующим в предвыборной борьбе, исключает такие недопустимые с точки зрения избирательной демократии ситуации, когда в одних случаях для избрания депутатом необходимы десятки тысяч голосов, а в других — достаточно нескольких сотен и даже нескольких десятков голосов избирателей.

В пользу отказа от выборов депутатов высшего органа государственной власти непосредственно общественными организациями говорит и то обстоятельство, что правовой статус многих из них пока не определен, в связи с чем к числу республиканских общественных организаций они могут быть отнесены с большой натяжкой.

Важным новшеством проекта Закона о выборах в Верховный Совет Узбекской ССР является установление возрастного ценза для депутатов Верховного Совета республики не менее 21 года. Ошибочно предполагать, что эта мера направлена как бы на отстранение представителей молодого поколения от участия в государственных делах. Эта необходимость продиктована соображением о том, что в Верховном органе должны работать люди, уже прошедшие определенную школу общественной работы, накопившие практический опыт. Что же касается местных Советов, то здесь депутатом может избираться любой гражданин республики, достигший 18 лет.

По-новому предполагается построить и порядок выдвижения кандидатов в депутаты. Допускается, что каждый трудовой коллектив, насчитывающий не менее 200 работающих, может выдвинуть своего кандидата в депутаты Верховного Совета Узбекской ССР, а коллектив, насчитывающий не менее 100 человек, — в областные или Ташкентский городской Советы народных депутатов. Малочисленные трудовые коллективы, расположенные на территории одного округа, могут провести собрание по выдвижению кандидатов в депутаты на совместном собрании (конференции). Предложенный новый подход ставит в равные условия трудовые коллективы и собрания избирателей и не будет ущемлять их интересы.

В проектах впервые предоставляется право выдвижения кандидатов в депутаты филиалам, другим подразделениям предприятий и организаций, собраниям преподавателей и служащих совместно с учащимися, студентами высших и средних специальных учебных заведений.

Впервые в республиканских проектах предусматривается право выдвижения кандидатов в депутаты и на собраниях по месту жительства. Такие собрания созываются Советами народных депутатов или их президиумами совместно с окружной избирательной комиссией. Собрания по выдвижению кандидатов в депутаты Верховного Совета Узбекской ССР правомочны, если на них присутствует не менее 300 избирателей, а по выборам в местные Советы — если в них участвует не менее установленного соответствующими Советами народных депутатов или их президиумами совместно с территориальной избирательной комиссией числа избирателей, проживающих на территории округа.

На собраниях создаются все условия для неограниченного выдвижения кандидатур. Более того, именно выдвижение нескольких кандидатур на одно место будет преобладающей практикой. Каждый участник собрания имеет право вносить предложения о кандидатах в депутаты, участвовать в их обсуждении, поддерживать предлагаемые кандидатуры либо вносить предложения об их отводе. Он может предлагать для обсуждения в качестве кандидата в депутаты и свою кандидатуру — это тоже новое в нашей избирательной практике. В проектах предусматривается, что независимо от количества обсуждаемых кандидатур собрание может выдвинуть только одного кандидата в депутаты.

Цель избирательной кампании — свести к минимуму, а по возможности — исключить, чтобы власть попадала к недостойным. Сделать это, конечно, нелегко, но необходимо. Одна из гарантий этого — возможность выбора лучшего кандидата из многих, она и заложена в проектах законов. Чтобы обеспечить регистрацию и включение в избирательный бюллетень наиболее достойных кандидатов, намечается их предварительное обсуждение на конференциях представителей избирателей округа. Имеется в виду, что все выдвинутые по округу кандидатуры рассматриваются на конференции. Она послушает всех кандидатов, обсудит их и путем голосования решит, кого представлять для регистрации. В проектах предусмотрен более демократичный порядок делегирования на эти конференции представителей собраний граждан.

На последних выборах в местные Советы в июне 1987 года в 13 районах республики в порядке эксперимента выборы депутатов были проведены по многомандатным округам. Одной из основных задач, которая ставилась перед системой многомандатных выборов, было обеспечение альтернативности выборов. Теперь же, в нынешних условиях возросшей политической активности общества, исходя из опыта выборов народных депутатов СССР, применение многомандатной системы в определенной степени теряет смысл. Поэтому в проекте предполагается, что выборы в местные Советы проводить также по одномандатным округам.

В целях формирования более компетентного и мобильного депутатского корпуса, повышения авторитета народных депутатов предполагается также несколько сократить количество депутатов, избираемых во все местные Советы республики.

Принципиальное значение имеет то, что подсчет голосов при определении результатов выборов будет вестись по числу участвующих в голосовании, а не по общему числу избирателей в округе, включенных в списки, как это было раньше. Такова мировая практика. Это позволит нам избавиться от показухи и формализма, которые, к сожалению, имели место при старой избирательной системе.

Впервые в нашем выборном законодательстве предусматривается институт доверенных лиц. Кандидату в депутаты Верховного Совета предоставляется право иметь до пяти доверенных лиц. кандидату в народные избранники местных Советов — до трех. Доверенных лиц кандидат в депутаты определяет сам. Они помогают ему в проведении избирательной кампании, ведут агитацию за него, представляют его интересы во взаимоотношениях с государственными и общественными органами, избирателями, комиссиями.

Для проведения выборов депутатов в Верховный и местные Советы образуются избирательные комиссии, полномочия которых расширяются. Среди них ведущее место занимает Центральная избирательная комиссия по выборам депутатов Верховного Совета Узбекской ССР, образуемая Верховным Советом республики. Представители в состав комиссии выдвигаются собраниями (конференциями) трудовых коллективов, республиканскими, областными, городскими и районными органами общественных организаций, собраниями преподавателей и студентов, учащихся, избирателей по месту жительства и военнослужащих. Имеется в виду, что комиссия будет работать постоянно — срок ее полномочий пять лет.

Важный вопрос, который затрагивается в проектах законов о выборах, — гарантии деятельности кандидатов в депутаты. Предусматривается, в частности, что со времени регистрации кандидатов в депутаты они имеют равные права выступать на предвыборных и иных собраниях, совещаниях, заседаниях, в печати, по телевидению, радио. Кандидат в депутаты может выступать с программой своей будущей деятельности. Естественно, что программа кандидата в депутаты ни в коей мере не должна противоречить Конституции СССР и Узбекской ССР, законам, и точно так же естественно, что получат отпор те кандидаты, которые попытаются выступить с антисоветских или, скажем, националистических позиций. В положение законопроектов об ответственности за нарушение законодательства о выборах внесено существенное дополнение о том, что к ответственности привлекаются лица, опубликовавшие или иным способом распространившие ложные сведения, порочащие честь и достоинство кандидатов в депутаты, допустившие оскорбительное отношение к членам избирательных комиссий.

Если оценивать представленные для народного обсуждения проекты законов об изменениях и дополнениях Конституции Узбекской ССР и о выборах с точки зрения политической, а только так прежде всего их и надо оценивать, то они предполагают весьма сложную, трудную работу по освоению принципов социалистического демократизма. Она будет связана с соревнованием кандидатов, новой организацией предвыборной агитации, активным участием избирателей, с новыми формами организации и содержанием деятельности высших и местных органов государственной власти.

Все предложения и замечания, которые поступают в ходе народного обсуждения проектов законов, будут рассматриваться Комиссией законодательных предположений Верховного Совета Узбекской ССР. Она подготовит соответствующие заключения. Материалы обсуждения, предложения и замечания по проектам законов могут представляться в Президиум Верховного Совета Узбекской ССР до 10 октября 1989 года.

Вслед за этим одиннадцатая сессия Верховного Совета Узбекской ССР всесторонне рассмотрит заключения постоянной комиссии, депутатов и с учетом поправок путем голосования примет соответствующие законы.

Таким образом, трудящиеся Узбекистана подойдут еще к одному важному событию в общественно-политической жизни республики — выборам в Советы народных депутатов. Выборы предполагается провести в феврале будущего года одновременно во все Советы — от Верховного до кишлачных и поселковых. Последовательно будут расти роль и авторитет Советов, умножаться формы демократической активности трудящихся. Новый опыт, новые моменты государственного строительства, естественно, поставят и новые проблемы, связанные с совершенствованием Конституции, других законов республики, которые будут служить перестройке, процессам обновления нашего общества.

А. Х. АЛИМДЖАНОВ.
Начальник секретариата Президиума Верховного Совета Узбекской ССР, кандидат юридических наук.

Возвращаясь к теме

«Деловые люди»,

или Рыночный бум вокруг дефицита

Не так давно жаловалась мне знакомая: мол, купила за 8 рублей губную помаду у кооператоров на Алайском рынке. Пришла домой, стала рассматривать и сквозь царапины на донышке заметила цифру «ц. 2 р.». Через несколько дней наша группа, проводившая рейд, побывала в кооперативном ряду Алайского рынка. В одном из ларьков оказалась и та самая губная помада с аккуратно зацарапанной госценой. Как рассказывала уже в оперпункте милиции член торгово-закупочного кооператива «Дружба» Л. Р. Южнова, продать два десятка такой помады и карандашей для глаз, не значившихся в накладной, попросила ее знакомая. На вопрос: «Почему за это взялась», девушка монотонно повторяла, что ничего плохого не подозревала, что хотела помочь знакомой, которой срочно понадобились деньги. Но все объяснения выглядели слишком наивными, мало верилось, что это не было сделано сознательно, с расчетом на выгоду. Заставляет задуматься и то, как, почему плодятся подобные кооперативы, под официальной вывеской потворствующие спекуляции. Где берут они дефицитную импортную косметику, бижутерию, галантерею и почему цены здесь выше, чем за те же вещи в комиссионных магазинах? И есть ли гарантия, что случившееся не повторится, ведь покупатели не имеют возможности заглянуть в накладную, разрешительное свидетельство кооператива.

Набор услуг и товаров, которые становятся сегодня объектом спекуляции, продолжает расти. Корни этого процесса глубоки, подрублены они могут быть лишь тогда, когда все мы и каждый из нас научимся трудиться честно, с высокой отдачей, сумеем четко отладить экономические рычаги производства. А пока...

«Я был недавно на Фархадской ярмарке, — пишет в письме в редакцию читатель В. Дьяков, — там пачку сигарет «Родопи» продают по полтора рубля, импортные сигареты «Кемл» по пять. Неужели даже курево станет предметом наживы спекулянтов?».

Да, спекулянт быстро реагирует на возникший дефицит. Вспомните, стоило исчезнуть с прилавков магазинов спиртному или сахару, как их тут же стали предлагать по повышенной цене. «Деловые люди» сегодня не прочь погреть руки и на сигаретах. Легким путем пытался заработать 150 рублей реализатор кооператива «Мираж» из Еревана В. Бадалян. Он продавал на Фархадской ярмарке 50 блоков сигарет «Родопи» за 400 рублей, но был задержан милицией. Реализацией по спекулятивной цене двух коробок тех же сигарет на Октябрьском рынке занимался завуч средней школы № 27 Х. Мирзаев. Его выгода составила ни много, ни мало 500 рублей. Однако вряд ли он ими сможет воспользоваться, так как материалы по данному факту переданы в Октябрьский РОВД для принятия мер в соответствии с законом. За спекуляцию сигаретами на улице Сагбан была задержана Л. Саттарова. С расчетом поживиться нечестным рублем запасся 46 бутылками пива «Чимкентское» и 126 бутылками пива «Жигулевское» 25-летний рабочий заготконторы «Ташторгсырье» Х. Джурабеков. Продавал он бутылку соответственно по 2 и 1 рублю, имел выгоду 147 рублей. По данному факту решается вопрос о возбуждении уголовного дела. Только оперативной группой из числа работников УБХСС УВД и Сабир-Рахимовского РОВД с начала года по улице Сагбан и прилегающим к ней переулкам за спекуляцию задержаны 21 человек, из них 9 привлечены к уголовной ответственности. В ходе произведенной работы сотрудниками ОБХСС оприходовано бесхозных 1.075 бутылок пива, 30 бутылок водки, 109 пачек сигарет. Неужели о неблагополучном положении на этой улице не знали в махаллинском комитете? Не интересовались, как видно, жизнью махалля и в Сабир-Рахимовском исполкоме.

— Борьба со спекуляцией потребовала комплекса организационных и практических мер, — говорит начальник управления БХСС УВД Ташгорисполкома подполковник милиции Ш. К. Каримов. — И к ней подключились не только правоохранительные органы, но и трудовые коллективы, общественные организации. Разработана и направлена во все РОВД и отраслевые службы УВД многоцелевая программа активизации деятельности наших органов в борьбе со спекуляцией. К совместной работе подключились подразделения БХСС УВД Ташкентской области, транспортной милиции. В результате принятых мер за 7 месяцев года выявлено 1.288 фактов спекуляции, из них 579 уголовно наказуемых и 709 — мелкой спекуляции. Изъято и оприходовано товаров на сумму 162 тысячи 540 рублей, в том числе у мелких спекулянтов на сумму 46.540 рублей. На 65,2 процента возросло количество выявленных фактов квалифицированной спекуляции. Почти на 5 процентов возросла возбуждаемость уголовных дел. Разоблачены и привлечены к уголовной ответственности 31 группа спекулянтов, выявлено 83 факта спекуляции, носящих региональный характер.

...Прекрасно знали спрос на хорошую ткань работницы Ташкентского аэропорта Г. Козлова и Л. Матицына. Поэтому благополучно долетев до Львова, бортпроводница Галина Евдокимовна в тамошних магазинах запаслась 40 метрами ткани на 1.520 рублей. А уже в Ташкенте укомплектовщица аэропорта Любовь Николаевна начала продавать отрезы по спекулятивной цене. Эта «операция» должна была принести баш в сумме 638 рублей, но по данному факту возбуждено уголовное дело.

Только в выходные августа на рынках города выявлено 78 фактов спекуляции. Временно нигде не работающий тридцатилетний Я. Юсупов собрал целую библиотеку. Правда, в его коллекции преобладали книги с одноименными названиями — 40 экземпляров «Наследник из Калькутты», 29 — «Владимир, или Прерванный полет», 10 — «Двадцать лет спустя». Нетрудно было понять его странную любовь к названным авторам, увидев, что только книги «Наследник из Калькутты» он продает по 15 рублей, в три раза дороже ее стоимости. Материалы на этого «книголюба» направлены для соответствующего решения в Акмал-Икрамовское РОВД.

Работая в кооперативе «Новинка», двадцатичетырехлетний Б. Джумаев, видимо, имел прекрасные возможности ловчить. Иначе откуда взялись у него 131 флакон лака для ногтей, от продажи которого на Алайском рынке он намеревался положить в карман дармовые 142 рубля. Погреть руки на перепродаже 5 комплектов спортивных костюмов и 6 импортных парфюмерных наборов временно не работающей двадцатитрехлетней А. Самойловой и инженеру отделения перевозок Среднеазиатской железной дороги двадцативосьмилетней О. Мигачевой тоже помешали работники милиции. Задержали их на вещевом рынке ипподрома.

— В ходе проводимых проверок, — продолжает Шавкат Каримович Каримов, — нашими работниками выявлены многочисленные факты неблагополучного положения на городских рынках, особенно в части реализации сельхозпродуктов. В горком партии, Ташгорисполком были внесены предложения об упорядочении на рынках выносной торговли, работы кооператоров, лиц, занимающихся индивидуальной трудовой деятельностью, по активизации деятельности бюро торговых услуг, общественных советов. Приняты меры по пресечению незаконного вывоза с целью спекуляции плодоовощной продукции за пределы Ташкента. Для этого на кольцевой дороге и автомагистралях проверено 690 автомашин, перевозивших 1402,7 тонны сельхозпродукции. На 408 из них пытались незаконно вывезти за пределы республики 630,5 тонны овощей, которые впоследствии были сданы в торговую сеть города.

Жажда наживы, как видно, объединила водителей автобазы «Агропромстрой» Х. Турсунова и электротехнического завода В. Денисова. Они реализовали ташкентцам говяжьи ножки, приобретенные в свободной продаже в убойном пункте г. Есиль Целиноградской области. Но не по 25 копеек за килограмм, а по 1 рублю 50 копеек. Нетрудные доходы могли составить 1.250 рублей, однако вместо них друзья-товарищи привлечены к уголовной ответственности по ст. 175 п. В УК УзССР.

Сейчас на рынках города действуют специально созданные группы из числа работников БХСС. Ими проведено 3.429 проверок, в ходе которых у спекулянтов изъяты пром- и продтовары, автозапчасти, спиртные напитки, деньги в сумме 82.850 рублей. За незаконную перевозку сельхозпродуктов, нарушение Правил дорожного движения оштрафованы 1.229 водителей. За нарушение порядка занятия индивидуальной трудовой деятельностью задержаны 263 человека, материалы на них направлены в административные комиссии райисполкомов.

Работа по борьбе со спекуляцией продолжается.

О. ХАРЧЕНКО.

Еще жива душа цыганская

Гастроли

С 4 по 7 сентября во Дворце дружбы народов им. В. И. Ленина проходили концерты звезд цыганской песни «Страна Цыгания». На вопросы нашего корреспондента отвечает Петр Деметр, чье имя уже давно вписано в страницы истории цыганского музыкального и театрального искусства.

— Петр, программа, которую ваши артисты представили ташкентским зрителям, называется «Страна Цыгания». В чем суть ее?

— Прежде чем объяснить это, обратимся немного к истории. Когда-то на земле Индии в долине рек Цы и Ганг проживал народ, который так и называли — цыганги. Уж не знаю, в чем вина была его, да только в Индии, где самым жестоким наказанием было лишение права на защиту земли своей, народу цыганскому было запрещено иметь оружие. И когда как-то ночью враги напали на табор, разделив его на две части, цыгане, не имея возможности защищаться, ушли. Одни — на Восток (отсюда «Фараново племя» у Куприна), другие — на Запад. Разбрелись цыгане по всему белому свету, но сохранили, как важную ценность, свою любовь к свободе и воле, выражая ее в обжигающих сердце песнях и танцах. И цель нашей программы — познакомить слушателей с разнообразием музыкального творчества цыган, богатством их культурного наследия, показать принципиальное различие, предположим, российских цыган, испытавших влияние русской музыки, от балканских, вобравших в себя музыкальное своеобразие турецкой мелодии, но и подчеркнуть то общее начало, что всегда делает цыганскую песню узнаваемой.

— Но это касается, по-моему, в основном таборной песни. А вы обращаетесь и к городскому фольклору, в частности, «жестокий» романс, автором которого являлись русские поэты и композиторы.

— Да, в репертуаре моем, да и всех цыган «жестокий» романс занимает особое место. И не случайно. Ибо если русские поэты и композиторы дали ему жизнь, то цыганские хоры и исполнители дали ему дыхание. Вспомните Варю Панину, блистательного Соколовского. Среди цыган действительно было мало поэтов и композиторов. Да и те, кто был, сейчас, к сожалению, забыты. Вряд ли кто помнит, что музыку к знаменитой «Цыганской венгерке» А. Григорьева сочинил ром Иван Васильев.

— В программе звучат и ваши песни. А кто из современных поэтов пишет тексты для вас и других цыганских композиторов?

— Цыганская песня, как и любая другая, очень специфична, очень сложно передать своеобразие ее поэтической ритмики, только ей присущий колорит, ее оригинальность и неповторимость. И тем более радует успешная работа таких поэтов, как Дубровин, Максим Райкин, Соколов.

— Несколько лет назад на концерте в театре «Ромэн» меня удивило и обрадовало множество молодых лиц, тогда как многие исполнители народных песен жалуются на обилие пустых мест на своих концертах.

— Увы, это было несколько лет назад. Смещение духовных ценностей происходит и у исполнителей цыганской песни. Снизились прежние жесткие требования при отборе артистов, которые служили как бы заслоном от бесталанности, рвущейся к славе, деньгам, власти, если хотите. И как результат — снижение качества исполнительства и уходящий из зала зритель. К сожалению, смена ценностей происходит и в жизни цыган. Распадается табор, а с ним исчезает загадочность души цыганской. И кто знает, может мы уже «последние из могикан».

— Не хотелось бы, чтобы вы оказались пророком. За свою многовековую историю цыганский народ сумел сохранить и свой язык, и свою культуру, и то, что называется духом вольницы.

— Я никогда не мог до конца понять, как нам это удалось. Конечно, здесь сыграла роль и та таборная изоляция, когда при всей своей душевной открытости цыгане все-таки оставались тем загадочным миром, куда «гаджам» (т. е. не «ромам») путь был закрыт. Но все же главная причина в сохранении самобытности по крайней мере российских цыган, на мой взгляд, в безмерной и вместе с тем очень бережной любви к ним русского народа. Да, это и великие А. С. Пушкин и Лев Толстой, различные меценаты, но это и любовь простого народа. Так было раньше, так есть и сейчас. Например, каждый приход табора в какое-нибудь село — это всегда праздник, это музыка, это дыхание свободы.

— Вы 12 лет проработали в единственном в мире цыганском театре «Ромэн». Расскажите о нем.

— С огромным удовольствием, но очень коротко. В конце 20-х годов знаменитый цыганский гитарист, певец и дирижер Крушинин обратился с просьбой к Луначарскому о создании в Москве цыганской театральной студии, т. к. до тех пор не было учебного заведения, которое бы готовило цыган-артистов. А самодеятельность, какой бы талантливой не была, без школы все же не искусство. Итак, студия была создана, а в начале 30-х годов на ее базе возник театр, объединивший всех звезд цыганской песни того времени — Ляля Черная, Марина Черкасова, Сергей Шишков и, конечно, несравненная Мария Васильевна Скворцова. Долгое время руководителем театра был профессор Саратовский, много сил его становлению отдал знаменитый актер МХАТа Яншин, который после женитьбы на Ляле Черной также руководил театром «Ромэн». Затем «у руля» стоял мой учитель Баркан, и вот уже много лет театр возглавляет Н. Сличенко. Репертуар театра чрезвычайно разнообразен: это и классика, и современная драматургия, и концерты. Но главное, что все это объединяет цыганская душа. И пока жива она — жив и театр.

Записала
И. ГРИБОВА.



В городе Вязники

Вязники — один из интересных городов Владимирской области. Это центр льнообрабатывающей промышленности. Раньше в округе и лен выращивали, а теперь фабрики работают на привозном сырье.

А людям на этих предприятиях трудиться нелегко. Оборудование в большинстве своем старое, часто ломается... Мириться с этим стало невтерпеж. Администрация ищет способы улучшения условий труда, но проблем пока больше, чем решений.

В Вязниках сохранилась центральная часть старого города (вернее, почти сохранилась, хотя многое в запустении, а Казанский собор уничтожен). Она осталась почти такой, какой была в прошлом столетии. Уцелели постройки из камня и из дерева. Это и хорошо, и плохо. Старая часть города выглядит симпатично, но ведь и городское хозяйство почти не изменилось. И жить здесь не просто: очень остра, например, проблема отопления и водоснабжения тоже. Большинство жителей воду берут в колонках и колодцах.

Но вязниковцы любят свой город, свою милую «малую родину», гордятся красотой реки Клязьмы (увы, не такой уж чистой, как хотелось бы). Экологическое состояние Вязников и округи внушает опасения, и общественность забила тревогу.

НА СНИМКЕ: на одной из улиц города.

Фото Г. Хамельянина. Фотохроника ТАСС.

«Вечерка» в кругу семьи

Как живете, долгожители?

СЧАСТЛИВАЯ БАБУШКА

Непросто в 87 лет в доме без лифта спуститься и подняться на четвертый этаж. Но Серафима Романовна Собко совершает такое путешествие, и не раз в течение дня. Делает это она спокойно, терпеливо и не торопясь. Вот и последняя ступенька, а теперь — небольшой путь по асфальту, мостик через арык, и можно присесть на скамейке в тени деревьев.

— Я считаю себя счастливой бабушкой, — начинает она свой рассказ.

— Конечно, жизнь прошла не без трудностей, — продолжает Серафима Романовна, — но они сглаживались работящим, мастером на все руки мужем. Он был у меня непьющим, да и кутежом себя не баловал. Главной его заботой была семья. Можно сказать, для нее и жил. На войну его не взяли: работал на оборонном заводе. Конечно, и здесь, в тылу, было не сладко. Недаром после войны он всего-то и прожил лет семь. Осталась я с четырьмя дочками на руках. После смерти мужа устроилась сестрой-хозяйкой в детский сад. Жили мы в коммунальном дворе, без всяких удобств. Готовили на керогазе, печь топили углем, воду брали из колонок. В двух комнатах, конечно, было тесновато. Но, как говорят у нас в народе, в тесноте да не в обиде. Выросли мои дочери, одна другой краше. Замуж вышли, внуками меня одарили. Не повезло только младшей: да и то только на первых порах: она с мужем развелась, осталась с десятилетней девочкой. Но потом и ей счастье улыбнулось: нашелся хороший человек, взял ее с ребенком, а она ему на сороковом году сына родила.

Когда младшая замуж второй раз собралась, посоветовалась со мной — я тогда жила у другой дочери — и предложила перейти к ней, мол, с тобой, мама, мне легче будет, детям ведь бабушка нужна. Думаю, что и в моей новой семье поможешь создать мир и лад, как умела его создавать всегда. Вот такие слова сказала мне младшая. Я и согласилась. А как тут не согласишься? Ведь счастье моих детей — мое счастье.

Подлинное счастье — в благополучной семье. Когда мы с мужем поженились, нас всего-то двое было. А теперь сколько? Разрослось наше семейное древо: дочки, зятья, внуки растут, а в прошлом году у старшей дочки правнук родился. Значит, я теперь прапрабабушка. Отрадно мне, что не чувствую себя лишней в доме, помогаю, чем могу, за детьми присматриваю. Но зять, дочка и внучка не позволяют мне заниматься трудной работой. Я чувствую, что им приятно проявлять обо мне заботу. Конечно, старость дает о себе знать, зрение вот ухудшилось, но и радостей у меня много, грех роптать. Не нарадуюсь на зятя: работящий, хозяин — золотые руки, человек воспитанный, вежливый, да и семьянин, на моего мужа похожий.

Ни одна свадьба или именины без меня не обходятся. Приезжают, сажают меня в такси, везут на семейное торжество, где мне отведено самое почетное место. Как же мне не считать себя счастливой бабушкой?

С. РАБИЧ.

Приглашаем к разговору

Об этом стоит подумать,

или К вопросу о благоустройстве города

Человек всегда живет в поисках прекрасного. Он и дома, и на улице, и в путешествиях умеет наслаждаться красотой пейзажа, зданий, красивыми людьми.

Красота живет в нем всегда, потому-то он и строит здания, привлекающие своей архитектурой, сажает во дворах деревья, разводит цветы. Но вот умеем ли мы содержать в чистоте все окружающее нас?

Был призыв: «Превратим Ташкент — столицу нашей республики — в город высокой культуры и образцового порядка». Он касался каждого из нас, и тем не менее не каждый из нас стремится к поддержанию порядка. В немалой степени этому способствует и работа соответствующих служб, порой принимающих непродуманные решения. Возьмем наши тротуары. Раньше они были из асфальта. Вся вода, попадающая на них, стекала, и под ногами всегда было сухо, опрятно. В последние годы они засыпаются перемешанным с битумом гравием и потеряли свою прелесть. Потом их стали закладывать бетонными плитами. Говорят, что плиты практичны. Опыт опровергает это. Через два-три года плиты разрушаются, из них вылезает проволочная арматура, которая мешает движению пешехода. Кроме этого, между плитами собирается мусор, появляется трава, которую трудно убирать. В результате вид тротуара становится малопривлекательным, и это сказывается на психологии проходящих по ним: «Раз грязно, и я могу добавить и выбросить автобусный билет, окурок сигареты, смятую газету!»

К сожалению, не только тротуары вызывают недоумение. Раньше вдоль одной из центральных улиц города — Навои — стоял ряд магазинов, составлявших ярмарку. Теперь эти магазины перенесены вниз, рядом с улицей, и она опустела. На всем протяжении ее нет даже будки с газированной водой. Уже и в прессе говорилось о том, что необдуманный перенос ярмарки отрицательно сказался и на торговле, и на привлекательности, вдруг ставшей безлюдной улицы. Возникает вопрос: какова же все-таки дальнейшая судьба проспекта?

Ташкент интенсивно строится, появляются новые районы, новые кварталы. Но вот площади между домами на этих кварталах остаются неухоженными, неблагоустроенными, как, впрочем, и входы в ряд красивых зданий и учреждений, которые по чьей-то прихоти стали закрываться, а открываться какие-то «черные» ходы, к которым надо добираться по узким тропинкам. Пример? Вход на республиканское радио, в Торговую палату.

Не думаем мы и о создании культурных центров в махалля и на кварталах. Раньше эту роль выполняла чайхана с красным уголком и библиотекой. В этих центрах располагались различные лавки, обслуживающие население. К сожалению, подобные центры, например, на Тахтапуле, в рабочем городке, Шейхантауре, Акилане, Сассикхаузе, стали исчезать. А зря: людям надо создавать условия для отдыха и проведения различных мероприятий. Хорошие традиции не следует забывать.

Хочется остановиться еще на одном вопросе. В последнее время стало уделяться особое внимание благоустройству троллейбусных и автобусных остановок. Но даже на них бросаются в глаза недостатки. Скамейки здесь делаются из реек, и щели между ними забиваются разного рода мусором, который практически невозможно убрать. Порой они так загрязняются, что не очень решишься присесть на них. А ведь можно было сделать их из досок и без щелей, зазоров!

Издавна есть на Домбрабаде конечная остановка троллейбусов №№ 7 и 16. Но до сих пор нет там ни скамейки, ни навеса, под которым можно было бы укрыться от снега и дождя, палящих лучей солнца. Неужели так трудно позаботиться ответственным лицам о создании здесь более или менее сносных для людей удобств?

У большинства телефонных будок города нет дверей. Ломают их хулиганы. И ломают давно. Но почему-то никто не возьмется за решение этой проблемы, портящей настроение. Как, впрочем, за решение проблемы с мусором. На Домбрабаде выстроена новая школа № 201, но строительный мусор остался за забором школы, и жители близлежащих домов стали добавлять к нему свой. Теперь здесь образовалась свалка в 200 метров, которая не убирается в течение многих месяцев.

Да разве эта свалка одна? Ставим вопрос о них, проводим рейды, пишем, что на улицах много мусора, в арыках течет грязная вода, но вот менять положение не торопимся.

Домбрабад — один из центров Ташкента. Здесь расположена обувная фабрика № 2, депо метрополитена, несколько строительных трестов и авторемонтных мастерских. Это конечная остановка троллейбусов №№ 7 и 16. Много жителей, но, кроме единственного продовольственного магазина, нет ни аптеки, ни киоска «Союзпечать», ни торговых лавок, ни базарчика.

Строим, раздвигаем границы микрорайонов, а вопросы благоустройства, строительства культурно-бытовых комплексов не всегда решаем вовремя, оставляем вдоль магистралей пустующие площади. Например, много таких мест возле станции метро «Сабира Рахимова».

Улучшение условий, удовлетворение потребностей трудящихся — одна из главных задач сегодняшнего дня, и, строя, благоустраивая, надо думать о том, чтобы ни один государственный рубль не был истрачен впустую, чтобы все создаваемое нами, приносило радость людям.

У. РАШИД,
писатель.



Воскресная школа

В минувшее воскресенье в школе № 91 состоялся первый урок, во впервые созданной в городе еврейской воскресной школе. Ее учащимися стали около ста детей от семи до пятнадцати лет.

В школе, созданной по инициативе Еврейского культурного центра, ребята будут изучать древнееврейский язык иврит и английский, познакомятся с историей своего народа, его традициями, будут обучаться плаванию.

Занятия с ребятами ведут опытные педагоги Л. В. Вайнштейн, Я. Н. Берент, муж и жена Астановские и другие.

— Мы исходим из того, что интернационализм, как проявление высшей степени человечности, возможен лишь на основе уважения к своей национальности, — говорит один из родителей Н. Е. Геллер.

Р. СОФИЕВА. Фото А. Караваева.

Ребенок пошел в первый класс

Став школьником, ребенок приобретает не только новые обязанности, но и новые права. Он теперь имеет право на свое рабочее место, на серьезное отношение к себе. Иначе говоря, он приобретает права человека, который трудится. И если он трудится хорошо, имеет право на уважение. Вначале ребенка привлекают главным образом внешние стороны школьной жизни — тетрадь, пенал, портфель... Ему нравится, что он сидит за партой, что в школе есть звонки, перемены, что учительница объясняет и ставит оценки. Только что поступившие в школу дети оценивают свои успехи не по результатам, а по своему старанию. В первые дни учебы они одинаково радуются любым отметкам — и хорошим и плохим. И только постепенно начинают понимать, что отметка ставится за качество работы.

Учитель знает, что семилетние дети быстро утомляются, и поэтому задает на дом написать всего 1—2 строчки палочек. Не заставляйте и вы его делать больше, иначе у ребенка появится отвращение к домашним заданиям. Чаще хвалите за старание. А если при этом вы скажете, что уверены в нем и ждете еще больших результатов, ребенок постарается и в следующий раз еще лучше выполнит задание.

Ну а как быть в тех случаях, когда у ребенка не получается, несмотря на все старания? Тогда тем более нельзя его ругать и принуждать. Это ни к чему не приведет. Может быть, он был недостаточно подготовлен к школе. Значит, надо как можно скорее ликвидировать пробелы в его развитии, а как это лучше сделать, вам подскажет учитель.

Все дети без исключения охотно идут в первый класс, и если потом вдруг оказывается, что они не хотят учиться, то это значит, что где-то была допущена ошибка. И ее надо исправить как можно быстрее.

К. РАСКОВСКАЯ,
ветеран труда, отличник просвещения УзССР, старший учитель.



С заботой о людях

Немало нового внедрено за последнее время в медсанчасти ПО «Средазкабель». Совсем недавно здесь была введена в эксплуатацию ЭВМ, которая позволила облегчить труд медицинских работников, улучшить диагностическую базу. Сейчас здесь ведется работа по улучшению обслуживания посетителей.

Всем известно, какая атмосфера царит у дверей кабинетов в ожидании приема. Томительные минуты, порой кажущиеся часами, еще больше усугубляют болезнь. При содействии центра научно-технического творчества молодежи «Ритм» при Ташкентском городском комитете ЛКСМ Узбекистана в МСЧ объединения введен в эксплуатацию радиоузел. Теперь в ожидании очереди посетители могут послушать беседы врачей-специалистов о профилактике заболеваний, различного рода информацию, тихо звучащую музыку. Казалось бы, в этом нет ничего особенного, но именно это, по мнению главврача МСЧ С. Т. Петросова, поможет в лечении и профилактике заболеваний.

Кроме того, в медсанчасти установлены и работают два электронных переговорных устройства «Электроника Б-1-10», что дало возможность оперативно решать многие текущие вопросы, поддерживать постоянную связь с кабинетами поликлиники, стационаром.

А. ЧАПЛЫГИН.

Правовые знания—всем

Во имя закона и прав граждан

В наши дни, когда партия и правительство, Съезд народных депутатов СССР, осуществляя коренную перестройку всей жизни страны, взяли твердый курс на создание правового социалистического государства, всемерную охрану свобод и прав советских граждан, особое внимание уделяется строжайшему соблюдению законности в уголовном судопроизводстве, недопущению каких-либо фактов произвола, нарушения норм закона, ущемления законных интересов граждан на всех стадиях советского уголовного процесса.

Большое значение придается, в частности, неукоснительному соблюдению требований закона, регулирующих задержание граждан в качестве подозреваемых. В недавнем прошлом, как известно, допускалось немало случаев произвольного задержания граждан и заключения их под стражу, что означало грубое нарушение закона и прав человека. Подобные явления совершенно нетерпимы и должны быть полностью исключены из практики правоохранительных органов.

Главное здесь — скрупулезное выявление всех обстоятельств, правильная, объективная оценка их и принятие обоснованного решения в строгом соответствии с буквой и духом закона, который содержит четкие указания на то, кто и в каких случаях может быть подвергнут задержанию и заключению под стражу в качестве подозреваемого в совершении уголовно наказуемого деяния.

Этим вопросам посвящена, в частности, вышедшая недавно книга кандидата юридических наук В. Н. Григорьева «Задержание подозреваемого органами внутренних дел». (Ташкент, ТВШ МВД СССР, 1989, 120 с.), в которой подробно раскрываются понятие и порядок задержания подозреваемого, правовая природа производимых при этом действий, закрепление обстоятельств задержания и т. д.

Автор подчеркивает, что задержание возможно лишь при наличии четко обозначенных законом обстоятельств, например, при необходимости пресечения преступных действий, выяснения причастности данного лица к совершению общественно опасного деяния, лиц, условно осужденных к лишению свободы, если они нарушили адресованные им предписания закона. Задержание не может быть произвольным. Оно применяется лишь при наличии соответствующих оснований и мотивов и в строгом соответствии с законом, регламентирующим всю процедуру этого правоохранительного акта.

Эта мера исключительно уголовно-процессуального принуждения, заключающаяся во временном лишении лица свободы, требует глубокого, обоснованного решения вопроса о реальной необходимости содержания данного лица под стражей. Заключение под стражу, подчеркивает автор, возможно лишь в случае, если действительно имеется опасность скрытия подозреваемого от следствия, совершения им преступных действий или воспрепятствования установлению истины по делу.

Заключив задержанного под стражу, орган дознания или следователь обязаны в течение 24 часов сообщить об этом прокурору, а последний обязан в течение 48 часов дать санкцию на заключение под стражу или освобождение задержанного. Несоблюдение этих норм является грубым нарушением закона.

В книге подробно описываются все предусмотренные законом действия по задержанию: от установления соответствующих оснований и захвата лица до решения вопроса о применении к задержанному меры пресечения. При этом рассматриваются разные ситуации задержания (скажем, при явке с повинной, захвате с поличным и т. п.), приводятся примеры из практики.

Автор подчеркивает, что только строжайшее выполнение всех предписаний закона, регулирующего задержание подозреваемого, может обеспечить подлинную эффективность этой важной правовой меры для целей социалистического правосудия, охраны правопорядка, защиты как интересов общества, так и свобод, прав и законных интересов граждан, вовлекаемых в сферу уголовного судопроизводства.

Как видим, книга эта представляет большой практический интерес не только для специалистов, но и широкого круга читателей, особенно в условиях усиления всенародной борьбы с преступностью, особенно в свете принятого Верховным Советом СССР постановления «О решительном усилении борьбы с преступностью».

Г. САБКИСЯНЦ,
зав. кафедрой юрфака ТашГУ, доктор юридических наук, профессор.

Это интересно

Канаты вместо... грядки

Необычная подводная плантация появилась в Белом море у Соловецких островов. Ее сплели из толстых канатов и веревок ученые Северного отделения Полярного НИИ морского рыбного хозяйства и океанографии для выращивания морской капусты — ламинарии.

Весь веревочный «огород» площадью в полгектара подвешен в толще вод. Рассада сахаристой ламинарии укрепилась на канатах и отлично прижилась.

— Горизонтальное расположение веревочной основы оказалось наиболее удачным для Белого моря, — рассказывает кандидат биологических наук С. Каренников, — поскольку дает возможность располагать плантацию на оптимальной для развития водорослей глубине. Это особенно важно зимой, когда поверхность моря покрыта льдом.

С первой опытно-промышленной плантации морской капусты на Беломорье ученые рассчитывают собрать 30—40 тонн ценного сырья для медицинской и пищевой промышленности.

(Корр. ТАСС).
Архангельск.

Заготовки на зиму

Баклажаны впрок

СОЛЕНЫЕ БАКЛАЖАНЫ. Для посола берут хорошо вызревшие, но не крупные баклажаны. Удаляют плодоножки, моют, разрезают на 3/4 длины, но не со стороны плодоножки. При укладке в посуду пересыпают баклажаны солью. Отдельно солят мясо, где разрезы. Каждый ряд перекладывают небольшим количеством укропа. Через 10—12 часов, когда баклажаны дадут сок, на них кладут деревянный кружок и гнет. Хранят в холодном помещении. Расход соли — 2—3 процента от веса баклажанов.

БАКЛАЖАНЫ ФАРШИРОВАННЫЕ, МАРИНОВАННЫЕ. Баклажаны промывают, надрезают вдоль и при помощи чайной ложки удаляют семена. После этого их ошпаривают кипятком, откидывают на сито и охлаждают холодной водой.

Очищенную морковь мелко нарезают. У стручкового зеленого сладкого перца удаляют плодоножку и семена, затем промывают и мелко нарезают. Морковь, перец, мелко нарезанную зелень кинзы, мяты, измельченный чеснок тщательно перемешивают. Подготовленным фаршем наполняют баклажаны, плотно перевязывают их тонким шпагатом или веточкой укропа, укладывают рядами в банки и заливают маринадной заливкой.

На 1 кг баклажанов: морковь 200 г, перец стручковый 200 г, чеснок 1 головка, уксус 200 г, вода 200 г, соль 40 г, 3 горошины черного перца, корица 5 г, лавровый лист 3 шт, зелень кинзы и мяты 1/2 пучка.

Фарш можно также приготовить из мелко нарезанной зелени петрушки, сельдерея и измельченного чеснока, посолив и поперчив их по вкусу. Заливку можно приготовить и таким способом: 9-процентный уксус наполовину разбавить водой и положить 40 г соли на каждый литр жидкости.

«Увидели настоящего Заварова...»

Отличная игра Александра Заварова в матче первенства Италии обеспечила «Ювентусу» красивую победу над командой «Верона» — 4:1. Так оценивают вклад 28-летнего киевлянина в успех его клуба местные средства массовой информации.

«Мы увидели на поле настоящего Заварова, — пишет «Гадзетта делло спорт», в прошлом сезоне часто критиковавшая Александра, как «не оправдавшего надежд». — Теперь видно, что это выдающийся игрок».

Заваров, как отмечают здесь футбольные специалисты, выглядел бесспорным лидером команды в этой встрече. Три мяча были забиты при его участии. Автор двух из них новый нападающий «Ювентуса» Сальваторе Скиллачи отметил: «Меня окружают блестящие партнеры, но лучший из них, несомненно, Заваров. Для него на поле нет неразрешимых проблем».

Рядом с Заваровым в средней линии хорошо смотрелся минчанин Сергей Алейников, в нынешнем сезоне дебютировавший в «Ювентусе». Агентство Франс пресс, после каждого тура дающее характеристику всем зарубежным футболистам, которые выступают в чемпионате Италии, отметило его «безукоризненное видение поля и высокую технику». Кстати, у Заварова АФП отметило «прекрасные дирижерские качества, чувство паса и тактическую грамотность».

Радость футболистов «Ювентуса», в результате победы поднявшихся с тремя очками после двух туров на второе место, омрачила трагическая гибель второго тренера клуба Гаэтано Ширеа. Известный в прошлом игрок, капитан национальной сборной, выигравшей чемпионат мира-82, он попал в автокатастрофу неделею от польского города Рава-Мазовецка. 36-летний Ширеа, который стал тренером в прошлом году, сразу после завершения спортивной карьеры был в Польше на игре «Гурника» (Забже), будущего соперника «Ювентуса» в розыгрыше Кубка УЕФА. Погибли также находившиеся в той же машине польский водитель и переводчица.

Марадона в Италии

Известный аргентинский футболист Диего Марадона, выступающий за клуб «Наполи», к радости местных болельщиков прилетел, наконец, в Италию.

Как известно, у Марадоны были проблемы с руководством «Наполи» из-за того, что оно не захотело признать за ним право на обсуждение выгодного контракта с французским клубом «Олимпик» (Марсель). Президент «Олимпика», Бернар Тапи, пообещал Марадоне 3 миллиона долларов в год против полутора, которые аргентинец получает в «Наполи».

По приезде в Неаполь Марадона, без которого «Наполи» сыграл уже два матча чемпионата, должен будет объяснить руководителям клуба причину своего «опоздания».

Сотни журналистов ожидали его возвращения в столичном аэропорту Фьюмичино, однако Марадона воздержался от каких-либо заявлений относительно своих планов.

Чилийцы требуют переигровки

Остался недоигранным отборочный матч чемпионата мира по футболу между сборными Бразилии и Чили, проходивший в минувшее воскресенье на стадионе Маракана в Рио-де-Жанейро в присутствии 160 тысяч зрителей. На 23-й минуте второго тайма кто-то из болельщиков бросил на поле дымовую шашку, которая, как утверждают руководители чилийской федерации футбола, попала в голову вратарю Роберто Рохасу, получившему тяжелую травму.

После этого инцидента чилийские игроки покинули поле и отказались продолжить встречу. К этому времени сборная Бразилии вела со счетом 1:0 (гол на 49-й минуте забил Карека).

Сразу же после матча руководство чилийской федерации футбола обратилось в ФИФА с требованием аннулировать результат и провести переигровку на нейтральном поле.

По сообщению агентства ЮПИ из Цюриха, ФИФА примет решение только после изучения доклада об инциденте аргентинского рефери Хуана Карлоса Лостау и инспекторов матча, представителей ФИФА, Агостина Домингеса и Рокка Кутре.

Агентство АП передало из Рио-де-Жанейро, что руководители бразильской сборной считают, что дымовая шашка не попала в чилийского голкипера. «Шашка упала за спиной Рохаса, а он бросился на землю. Чилийцы разыграли спектакль», — сказал тренер бразильцев Себастьян Лазарони.

Иного мнения придерживаются чилийцы. «Шашка попала Рохасу в лицо и нанесла ему рану длиной около трех сантиметров», — сказал Серхио Стоппель, президент чилийской федерации футбола.

История проведения чемпионатов мира по футболу пока не знает случая, чтобы команде отказалась доигрывать матч из-за хулиганских выходок болельщиков. Однако похожая ситуация имела место в Роттердаме (Голландия) в октябре 1987 года во время отборочного матча чемпионата Европы между сборными Голландии и Кипра. Тогда дымовая шашка попала в лицо голкиперу киприотов Андреасу Каритоу, и игра была прервана на 50 минут. Сборная Голландии выиграла 8:0, но позже матч был переигран при пустых трибунах.

(ТАСС).



Музыканты выходят на улицу

Уличные музыканты — новое явление в жизни Ленинграда. Группа «Рапо» (рабочий полдень) — пока единственная официально зарегистрированная группа профессионалов. Недавно она стала членом европейской ассоциации уличных музыкантов и получила приглашение на гастроли по городам Бельгии и ФРГ.

Но «Рапо» не одинока. У Казанского собора на Невском проспекте музыкантов много. Различны их жанры, есть даже «человек-оркестр» Владимир Нахимов, исполняющий песни народов мира и пользующийся неизменным успехом. Случаются здесь и гастролеры, как свои, так и зарубежные.

НА СНИМКЕ: «Человек-оркестр» Владимир Нахимов всегда находит своих слушателей.

Фото М. Блохина. (Фотохроника ТАСС).

Редактор Э. М. ЭРНАЗАРОВ.

ЧТО • ГДЕ • КОГДА • ЧТО • ГДЕ • КОГДА • ЧТО

узбекконцерт

ДВОРЕЦ ДРУЖБЫ НАРОДОВ СССР им. В. И. ЛЕНИНА

26, 27, 28, 29 сентября в 20.00,
30 сентября в 16 и 20.00

БОЛЬШАЯ ШОУ-ПРОГРАММА

УЧАСТВУЮТ: **лауреаты Международного фестиваля «Интершанс-89», участники популярных телепередач: «Взгляд», «Музыкальный лифт», «Поп-антенна», «Рок-кафе»; группы «СКАНДАЛ», «КОМБИНАЦИЯ», «ЗЕМЛЯНЕ».**

Геннадия Хазанова, Евгения Этуша, Евгения Леонова, Евгения Лебедева, Клару Новикову, Юлию Борисову, Татьяну Доронину и многих других артистов

ПАРОДИРУЕТ

конферансье Сергей СЕРЕБРЯНСКИЙ.

Билеты продаются в кассе дворца с 11.00.
Принимаются заявки на коллективные посещения.

Министерство культуры Узбекской ССР
ГОСУДАРСТВЕННЫЙ ОРДЕНА ТРУДОВОГО КРАСНОГО ЗНАМЕНИ АКАДЕМИЧЕСКИЙ БОЛЬШОЙ ТЕАТР ОПЕРЫ И БАЛЕТА УзССР им. А. НАВОИ

НА СЦЕНЕ ДВОРЦА ДРУЖБЫ НАРОДОВ СССР им. В. И. ЛЕНИНА

ГАСТРОЛИ

лауреатов «Золотой медали» Международного конкурса артистов балета в Варне Сесилии КЕРЧЕ, Максимилиана ГЕРРА (Аргентина)

В БАЛЕТАХ:

23 сентября
П. Чайковский
«ЛЕБЕДИНОЕ ОЗЕРО».

24 сентября
А. Адан
«ЖИЗЕЛЬ».

Начало — в 19 час. 30 мин.

Принимаются коллективные заявки по телефонам: 33-90-81, 33-33-44.

Министерство культуры Узбекской ССР
Узбекская государственная филармония им. М. Кари-Якубова

ОТКРЫТИЕ 52-го КОНЦЕРТНОГО СЕЗОНА

КОНЦЕРТНЫЙ ЗАЛ «БАХОР»

РЕПЕРТУАРНЫЙ ПЛАН:

7 сентября — концерт Государственного симфонического оркестра Узбекской ССР.
Художественный руководитель и главный дирижер — **Имант КОЦИНЬШ.**
Солистка — заслуженная артистка РСФСР **Любовь ТИМОФЕЕВА** (фортепиано, Москва).
12, 13 сентября — концерты Государственного ансамбля камерной музыки «Солисты Узбекистана».
Художественный руководитель и дирижер — **Мухамеджан ТУРДЫЕВ.**
Солисты — лауреаты международных конкурсов **Александр РУДИН** (виолончель, фортепиано), **Александр ВИННИЦКИЙ** (скрипка, Москва).
14 сентября — концерт Государственного симфонического оркестра Узбекской ССР.
Дирижер — **Имант КОЦИНЬШ.**
Солист — **Александр РУДИН** (виолончель, Москва).
18 сентября — концерт Государственного оркестра народных инструментов Узбекистана им. Т. Джалилова.
Художественный руководитель и главный дирижер — заслуженный артист Узбекской ССР **Форук САДЫКОВ.**
21 сентября — концерт Государственного симфонического оркестра Узбекской ССР.
Дирижер — **Имант КОЦИНЬШ.**
28 сентября — концерт Государственного симфонического оркестра Узбекской ССР.
Дирижер — **Имант КОЦИНЬШ.**
Солист — лауреат Международных конкурсов **Михаил БЕЗВЕРХНИЙ** (скрипка, Москва).
29 сентября — концерт скрипичной музыки.
Исполнитель — лауреат международных конкурсов **Михаил БЕЗВЕРХНИЙ** (скрипка, Москва).
Начало концертов в 19.30.
Справки по телефонам: 33-37-69, 33-73-10.

ШКОЛА-МАГАЗИН «ЕШЛИК»
Главного управления торговли Ташгорисполкома
ПРОВОДИТ ОЧЕРЕДНОЙ ПРИЕМ
на
6-МЕСЯЧНЫЕ КУРСЫ ПО ПОДГОТОВКЕ КОНТРОЛЕРОВ-КАССИРОВ
И НА 4-МЕСЯЧНЫЕ МЛАДШИХ ПРОДАВЦОВ ПРОДОВОЛЬСТВЕННЫХ ТОВАРОВ.

Принимаются без экзаменов девушки в возрасте от 16 до 25 лет с 8- и 10-классным образованием, имеющие прописку в городе Ташкенте.

Учащимся выплачивается стипендия в размере от 50 до 64 рублей в месяц и время обучения засчитывается в трудовой стаж.

Одновременно учащиеся могут учиться в вечерней школе или торговом техникуме.

Окончившим школу-магазин «Ешлик» дается направление на работу в крупные магазины, и им предоставляется возможность на льготных условиях поступать на вечернее отделение техникума советской торговли.

Обучение проводится на русском и узбекском языках.

Наш адрес: г. Ташкент, ул. Кафанова, 65 (трамваи: 1, 2, 5, 8, 9, 10, 14, 16). Справки по телефону 55-75-15.

К СВЕДЕНИЮ РУКОВОДИТЕЛЕЙ ПРЕДПРИЯТИЙ И ОРГАНИЗАЦИЙ, ЗАНИМАЮЩИХСЯ ВЫПУСКОМ ТОВАРОВ НАРОДНОГО ПОТРЕБЛЕНИЯ!

ВЫ ХОТИТЕ ВЫПУСТИТЬ НОВЫЙ ТОВАР,

ТОГДА ТОРОПИТЕСЬ ПОДАТЬ ЗАЯВЛЕНИЕ НА УЧАСТИЕ В СЕНТЯБРЬСКОМ АУКЦИОНЕ, ПРОВОДИМОМ В ДИЗАЙН-ЦЕНТРЕ «СТИЛЬ».

НА АУКЦИОНЕ БУДУТ ПРЕДСТАВЛЕНЫ:

— новейшие разработки товаров;
— упаковка и реклама к ним;
— разработанные комплекты технических условий и цены;
— данные о торговом спросе на предложенный товар;
— договоры на закупку данного товара;
— расчет экономической эффективности и техническая оснастка под его выпуск.

Заранее приносим извинения, но подавать заявления на участие в аукционе просим только платежеспособные предприятия.

Наш адрес: 700000, г. Ташкент, площадь Х. Алимджана, 13 «а». Телефон 32-08-71.

КУЛЬТУРНО - ИНФОРМАЦИОННЫЙ ЦЕНТР «ИНТУРИСТ»
(ул. Советская, 2)
12, 13, 14, 15, 16, 17 сентября в 20.00

БОЛЬШИЕ ЭСТРАДНЫЕ КОНЦЕРТЫ

композитора и певца Фирзара МУРТАЗИНА.

В программе: татарские народные, эстрадные песни.

Художественный руководитель — **Ганс САЙФУЛЛИН.**

Билеты продаются в кассе КИЦ с 14.00.

ДВОРЕЦ КУЛЬТУРЫ ЖЕЛЕЗНОДОРОЖНИКОВ
(ул. Пролетарская, 30)
ОБЪЯВЛЯЕТ КОНКУРСНЫЙ ПРИЕМ
в академический камерный хор.

Приглашаются желающие, имеющие музыкальное образование.

Занятия проводятся в понедельник, пятницу с 18.00.

ОБЪЯВЛЯЕТ ПРИЕМ
в студию лепки и керамики (платная).

Запись — в воскресенье с 11 до 13.00 в классе 28. Телефон 32-47-85.

К СВЕДЕНИЮ РУКОВОДИТЕЛЕЙ ОРГАНИЗАЦИЙ И ПРЕДПРИЯТИЙ!

ОБЪЕДИНЕНИЕ «ПРОМСТРОЙИНДУСТРИЯ»
территориально-строительного объединения «Ташгорстрой»

ЗАКЛЮЧАЕТ ДОГОВОРЫ

на реализацию металлоконструкций и алюминиевых конструкций
на 1990 год
без ограничения, из материала заказчика.

Адрес: 700100 г. Ташкент, ул. ИТР, 7.

ЭКСПЕРИМЕНТАЛЬНОЕ ТАНЦЕВАЛЬНО-МУЗЫКАЛЬНОЕ ОБЪЕДИНЕНИЕ «РИТМ»

ОТКРЫВАЕТ

ГОДИЧНЫЕ КУРСЫ

ПО ПОДГОТОВКЕ ИНСТРУКТОРОВ БАЛЬНОГО ТАНЦА.

Процесс обучения предполагает проведение теоретических и практических занятий по современному бальному танцу.

Успешно окончившим курсы присваивается звание инструкторов с выдачей удостоверения.

Начало занятий — **17 сентября.**

Сбор — **17 сентября в** 11.00 во Дворце культуры и техники авиастроителей им. В. Н. Сивца (ул. Лисунова, 1/1).

Телефон для справок 96-77-92.

ТАШКЕНТСКИЙ ДОМ ТЕХНИКИ НТО

ПРОВОДИТ КУРСЫ

ПОВЫШЕНИЯ КВАЛИФИКАЦИИ ДЛЯ РАБОТНИКОВ ОТДЕЛОВ КАДРОВ.

Программа обучения рассчитана на 60 часов. Занятия будут проводиться без отрыва от производства три раза в неделю с 15.00 в помещении Дома техники.

Занятия начнутся по мере укомплектования групп.

По окончании курсов слушатели получат соответствующие удостоверения.

Оплата за обучение — 80 руб.

Наш адрес: г. Ташкент, ул. Ленинградская, 48. Телефон для справок 33-72-57.

Центр по трудоустройству, переобучению и профориентации населения г. Ташкента

ПРИГЛАШАЕТ НА РАБОТУ

В СРЕДНЕАЗИАТСКОЕ МОНТАЖНО-ТЕХНОЛОГИЧЕСКОЕ УПРАВЛЕНИЕ

квалифицированных программистов.

За справками обращаться: г. Ташкент, проспект Космонавтов, 6.

В АРСЕНАЛ ХОЗЯЙКИ



ДЛЯ КАЖДОГО ДОМА И КАЖДОГО ДНЯ...

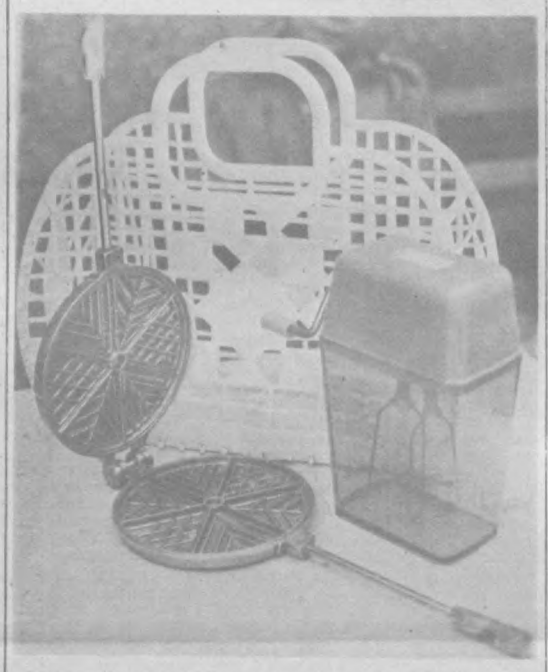

Облегчить домашний труд на кухне, сделать быт удобнее помогают необходимые хозяйственные принадлежности.

Собираетесь ли вы приготовить пирожные «безе», мусс для ребенка или крем для торта, вам не обойтись без специальной СБИВАЛКИ. А печенье оригинальной формы вы получите, воспользовавшись литой формой для его выпечки. Любая хозяйка оценит также НАБОР НОЖЕЙ, удобные ВЕШАЛКИ для полотенец, сушилку для фруктов.

ФРУНЗЕНСКИЙ ТОРГОВЫЙ ЦЕНТР

ПРЕДЛАГАЕТ:

МЕХАНИЧЕСКИЕ РУЧНЫЕ СБИВАЛКИ, компактные, современной формы — производства Ташкентского экспериментального завода хозяйственно-бытовых изделий, по цене 4 руб.;

ЛИТЫЕ ФОРМЫ С РУЧКАМИ ДЛЯ ВЫПЕЧКИ ПЕЧЕНЬЯ — производства предприятий Ленинграда и Бердянска, по цене 5 руб. и 4 руб. 70 коп.;

НАБОРЫ КУХОННЫХ НОЖЕЙ (3 шт.) — Чустского завода хозяйственно-бытовых изделий по цене 2 руб. 20 коп.;

КРЮЧКИ-ВЕШАЛКИ ДЛЯ ПОЛОТЕНЕЦ (в виде кисти руки, стопы ноги), по цене 1 руб. 20 коп., а также ВЕШАЛКИ-КРЮЧКИ ДЛЯ ВЕРХНЕЙ ОДЕЖДЫ — по цене 1 руб., на которые дополнительно навешиваются пять вешалок-«плечиков»;

ДЕТСКИЕ СТОЛОВЫЕ ПРИБОРЫ из нержавеющей стали (ложка, вилка и чайная ложка), по цене 1 руб. 57 коп.;

СУШИЛКИ ДЛЯ ФРУКТОВ по цене 5 руб.;

ШАШЛЫЧНИЦЫ (для газовых плит), по цене 3 руб.;

ПЛАСТМАССОВЫЕ ХОЗЯЙСТВЕННЫЕ СУМКИ, по цене 3 руб. 50 коп.

АДРЕС МАГАЗИНА: г. Ташкент, ул. Ш. Руставели, 153.

Часы работы — с 10 до 20.00, без перерыва. Выходной — воскресенье.

Фрунзенский торговый центр.

ВЫБИРАЕМ ПРОФЕССИЮ!

КЕМ БЫТЬ?

Перед многими сейчас стоит этот вопрос.

Может быть, ваше призвание — торговля?

Это одна из древнейших и необходимых отраслей деятельности человека.

Стать хорошим специалистом в этой области без серьезных знаний и хорошей школы невозможно.

ПОЛУЧИТЬ ТАКИЕ ЗНАНИЯ И ХОРОШУЮ ПРАКТИЧЕСКУЮ ПОДГОТОВКУ ВЫ МОЖЕТЕ В ШКОЛЕ-МАГАЗИНЕ «ШУХРАТ».

Принимаются без вступительных экзаменов девушки 17—25 лет, имеющие прописку в Ташкенте. Образование — 8 и 10 классов.

Срок обучения — 5—6 месяцев.

Стипендия — от 52 до 63 руб. в месяц.

Для поступления необходимы: заявление на имя директора, документ об образовании, характеристика из школы или с последнего места работы, четыре фотокарточки: две — 3×4 см и две — 6×9 см.

Адрес: г. Ташкент, массив Чиланзар, квартал 11, дом 2 (автобусы: 20, 54, 70, 75, 79, 182, 187, 189; троллейбусы: 6, 11, 12, 13, 19, остановка «Шухрат» или метро — станция «Чиланзар»).

школа-магазин «Шухрат».

Узбекское рекламное производственное предприятие ВПО «Союзреклама»
(телефон 45-37-24).

ТЕАТР

ГОСУДАРСТВЕННЫЙ АКАДЕМИЧЕСКИЙ БОЛЬШОЙ ТЕАТР ОПЕРЫ И БАЛЕТА УЗБЕКСКОЙ ССР им. А. НАВОИ — 8 сентября в 19.00 **Раймонда.**

В ПОМЕЩЕНИИ ТЕАТРА им. М. ГОРЬКОГО — **гастроли Челябинского государственного академического театра им. С. Цвиллинга 8 сентября в 19.00 Брестский мир.**

КИНО

8 СЕНТЯБРЯ

Художественные фильмы:

Чайна — «ИНТЕРДЕВОЧКА» (11, 13.30, 16, 18.40, 21.15).

Восток — «ВОНЫ И ПОКОЙ» (12, 15.15, 18.30, 21.40).

Дружба — «ВОНЫ И ПОКОЙ» (по четным, нечетным).

Ватан — «СЕДЬМОЕ ПУТЕШЕСТВИЕ СИНДБАДА» (по нечетным, 20.45).

30 лет ВЛКСМ — «ГРАНАТОВЫЙ БРАСЛЕТ» (по четным).

Им. Лисунова — «ТАНЦУЙ, ТАНЦУЙ!» (11, 14, 17, 20.00).

50 лет Ташсовета — «МСТИТЕЛЬ» (11, 13.30, 16, 18.30, 21.00).

Дворец искусств — «КЛУБ «КОТТОН» (большой зал, 11, 15.30, 16, 18.30, 20.40); «САМРААТ» (малый зал, 12, 14.30, 17, 19.30).

Москва — «ВОНЫ И ПОКОЙ» (11, 15, 19, 20.40).

Фестиваль (летний) — «ШАРЛО» В ИСПАНИИ», «СУМАСШЕДШИЕ НА СТАДИОНЕ» (21.30).

Им. К. Ярматова — «ТАНЦУЙ, ТАНЦУЙ» (11, 13.30, 16, 18.30, 20.00).

ТЕЛЕФОНЫ АВТООТВЕТЧИКОВ:

Дворец искусств — 44-39-51.
25 лет УзССР — 53-65-87.
Тинчлик — 58-34-88.
Искра — 39-14-59.

ЦИРК

8 СЕНТЯБРЯ в 19.30

впервые в Ташкенте оригинальное представление «Кошкин дом» и «Доктор Айболит», большая разнообразная программа в 2-х отделениях.

УТЕРЯННЫЕ

гербовую печать и угловой штамп кооператива «Василис»

СЧИТАТЬ НЕДЕЙСТВИТЕЛЬНЫМИ.

Коллектив центральной поликлиники по ул. Жуковского, 67 IV Главного управления при Минздраве Узбекской ССР выражает глубокое соболезнование врачу-терапевту поликлиники Я. С. Ходжаевой по поводу смерти ее мужа

ХОДЖАЕВА
Шухрата Абдуазимовича.

Коллектив Чиланзарского треста столовых скорбит по поводу смерти начальника учетно-контрольной группы заготовительной базы, ветерана труда

ВЕТЧИНКИНА
Серафима Ивановича

и выражает соболезнование родным и близким покойного.

Коллектив Управления по исправительным делам МВД Узбекской ССР глубоко скорбит по поводу кончины бывшего сотрудника, участника Великой Отечественной войны

ТОЛКАЧЕВА
Иосифа Ананьевича

и выражает искреннее соболезнование родным и близким покойного.

Коллектив центральной поликлиники по ул. Жуковского, 67 IV Главного управления при Минздраве Узбекской ССР с глубоким прискорбием извещает о смерти заведующей неврологическим отделением поликлиники

ВАХИТОВОЙ
Мафрат Муталлиповны

и выражает искреннее соболезнование родным и близким покойной.

Республиканская контора кинопроката с глубоким прискорбием извещает о смерти бывшего начальника планово-экономического отдела

ШАПОШНИКОВОЙ
Тамары Леонидовны

и выражает искреннее соболезнование родным и близким покойной.

Вечерний Ташкент

Издается самостоятельно на русском и узбекском языках. Выходит ежедневно, кроме воскресенья.

Орган Ташкентского горкома Компартии Узбекистана и городского Совета народных депутатов. Ордена Трудового Красного Знамени типография Издательства ЦК Компартии Узбекистана, г. Ташкент.

Адрес редакции: 700083, г. Ташкент, ул. Ленинградская, 32.

ТЕЛЕФОНЫ ОТДЕЛОВ: партийного и советского строительства и пропаганды — 32-57-83, 32-53-38; экономики и капитального строительства — 33-08-74, 32-55.34; социально-бытовых проблем (по вопросам городского хозяйства, торговли и быта — 32-56-83; науки и учебных заведений — 33-45-84; военно-патриотического воспитания, физкультуры и спорта — 33-28-95; культуры — 32-56-80; информации — 32-53-78); писем и массовой работы — 33-29-70, 32-53-79; общественной редакции — 33-99-42, 32-53-66; «Ташкентская неделя» — 32-56-84; объявлений — 33-81-42; для замечаний и предложений по доставке — 067.

Р. 07019. Тираж 170320. Б. 2233. Индекс — 64091. 1 2 3 4 5 6 7 8 9 10