Вечерний Ташкент

Пролетарии всех стран, соединяйтесь!

Орган Ташкентского горкома Компартии Узбекистана и городского Совета народных депутатов

ГАЗЕТА ВЫХОДИТ С 1 ИЮЛЯ 1966 ГОДА ◎ № 207 (6. 996) ◎ Понедельник, 11 сентября 1989 года ◎ Цена 3 коп.

Острый сигнал

Мина бесхозяйственности,

заложенная по улице Гафурова, стала реальной угрозой жителям. Кто обезвредит ее?

Вместе со строительством ткацкой фабрики текстильного комбината строители начали прокладывать капитальный канализационный коллектор по улице Гафурова. Это не могло не радовать жителей махалля имени Кирова и жильцов многоквартирного дома № 7 по улице Авангард.

Но... вскоре строительство фабрики было заморожено. Остался недостроенным и коллектор. Его совсем немного недотянули до центральной канализационной сети города. Маховик безответственности продолжал раскручиваться. И к недостроенной канализации были подключены дом № 7, дома махалля имени Кирова. В недостроенный коллектор побежали стоки...

Не имея выхода, вскоре стоки стали пробиваться наружу, распространяя вокруг зловоние и инфекцию.

Спасая положение, улицу Гафурова, по которой проходит коллектор, несколько раз покрывали асфальтом, замуровывали люки колодцев. Но эти полумеры, естественно, спасти не могли.

Теперь, судя по просадке асфальта, коллектор разрушился, и канализационные стоки пошли в землю. Время от времени они все же находят выход и прорываются наружу, заливая арыки. Создалась серьезная экологическая и эпидемиологическая опасность, подобно мине замедленного действия. Но когда она «взорвется», никто сказать не может.

Этот вопрос неоднократно поднимался во всех заинтересованных организациях. Жителями написаны десятки жалоб и просьб. Бумажной волоките нет конца. Одни просят, умоляют, требуют: «Примите меры! Помогите!». Другие — бездействуют. Тяжба продолжается...

Сколько времени это продлится? Кто же обезвредит «мину» замедленного действия? Пока эти вопросы остаются без ответов.

Т. ШУКУРОВ,
Ю. ШАФЕРОВ.

Выступление Генерального секретаря ЦК КПСС, Председателя Верховного Совета СССР М. С. ГОРБАЧЕВА по Центральному телевидению

Добрый вечер, товарищи!

Мой разговор сегодня с вами — о текущем моменте. Положение в стране непростое. Мы все это знаем, и все мы это чувствуем.

Все связалось в тугой узел — и острота на потребительском рынке, и конфликты в межнациональных отношениях, и трудные, а порой даже болезненные процессы в общественном сознании, связанные с преодолением деформаций, обновлением социализма. Люди пытаются понять, где мы оказались на данный момент, каковы плюсы и минусы пройденного за четыре с лишним года пути, как развивается демократизация, как идут экономическая и политическая реформы.

Вполне объяснимо и их стремление докопаться до истинных причин наших слабостей, срывов в выполнении конкретных программ перестройки, в решении неотложных проблем, выяснить, почему ситуация в некоторых вопросах не только не улучшается, но даже осложнилась.

Словом, для нынешнего момента политической жизни характерен высокий накал дискуссий. Однако при этом самое главное, и это следует особо подчеркнуть, в том, что в движение пришли массы трудящихся, они все активнее включаются в обсуждение и решение социально-экономических и политических задач.

Этот факт имеет, товарищи, принципиальное значение, так как придает перестройке конструктивный, деловой характер, тем самым преодолевается сложившееся отчуждение народа от власти.

Но нельзя не видеть и другое. В бурном водовороте дискуссий и событий в последнее время происходит и такое, что нельзя оставить без внимания и оценки. Мы видим, как и с консервативных, и левацких позиций, а иногда и с откровенно антисоциалистических предпринимаются попытки дискредитировать перестройку. В этом разноголосом хоре слышны и запугивания надвигающимся хаосом, и рассуждения об угрозе переворота, даже гражданской войны. Это факт, что кое-кто хотел бы создать в обществе атмосферу тревоги, безысходности и неуверенности.

Трудно отделаться от впечатления, что кому-то это выгодно, что людей просто хотят сбить с толку, подтолкнуть на необдуманные действия.

По сути, с консервативных позиций пытаются навязать такие оценки ситуации, которые побуждали бы к противодействию перестройке, формировали у людей мнение, что надо остановить начатые процессы перемен или, как минимум, притормозить их, призывают вернуться к старым, командным методам управления. Иначе, мол, хаос. А с левацкого угла предлагают решать сложнейшие задачи наскоком, одним махом, не считаясь ни с реальными возможностями, ни с интересами общества. Причем это подается как радение за народ, забота о его благосостоянии.

В последнее время появились и такие рекомендации, из которых следует, что «спасение» наше в одном — отказаться от социалистических ценностей и вести перестройку на капиталистический лад. Есть и такое.

Нет надобности говорить о том, что это противоречит сути политики перестройки, направленной на социалистическое обновление общества.

Не хотел бы, чтобы меня поняли в том смысле, будто многообразие мнений теперь является помехой и что ни у кого из тех, с кем я полемизирую, нет обеспокоенности тем, как идут дела в стране. Нет, вопрос в другом. Во что трансформируется эта обеспокоенность — вот в чем суть!

Одни готовы отказаться от перестройки и вернуться в прошлое. Другие, полагая себя «решительными реформаторами», готовы толкнуть развитие перестройки на путь скороспелых решений, скоропалительных проектов, в которых больше амбиций, чем заботы о деле.

Все это очень серьезно, товарищи. И я считал необходимым высказаться на этот счет определенно.

Да, перестройка идет трудно. Но ведь это крутой поворот — революция и в экономике, и в политике, и в духовной сфере, и в самом сознании человека — во всем укладе нашей жизни. К тому же не обошлось и без просчетов в практической работе, допущенных уже в ходе перестройки. Но перестройка открыла реальный путь обновления общества, обретения им нового качества, созидания подлинно гуманного и демократического социализма. Она вернула великой стране чувство достоинства, дала советскому человеку ощущение свободы. Это — мощный источник социальной и духовной, я бы сказал, патриотической энергии на десятилетия вперед.

А коль так, мы должны сделать все, чтобы развивать перестройку на основе идей и принципов, которые провозгласила партия. И не поддаваться тому, чтобы под давлением нахлынувших трудностей кому-то удалось навязать обществу сомнения в правильности выбранного пути.

Нельзя останавливаться, надо идти вперед по пути намеченных преобразований.

Общество ощущает исключительную важность момента. В трудовых коллективах страны зреет понимание того, что неразумно тратить силы на разного рода перебранки, и уж совсем недопустимы попытки расслоить общество, столкнуть людей; все настойчивее звучит требование объединения усилий, улучшения практической работы на всех направлениях перестройки. И в этой связи надо только приветствовать высокую требовательность трудящихся к хозяйственным руководителям, государственным и партийным органам всех уровней, от которых они ждут большей решительности в проведении линии на перестройку, организации работы по-новому, изменения нынешней ситуации к лучшему в масштабах всей страны.

Люди начали освобождаться от иллюзий, от веры в простые и легкие решения, в то, что кто-то свыше преподнесет все в готовом виде и решит все проблемы.

В их рассуждениях все чаще можно услышать: живем мы так, как работаем — не лучше и не хуже. Я лишь хотел бы добавить: и завтра будем жить так, как будем работать.

Я считаю очень важным, что в обществе крепнет понимание того, что перестройка связана прежде всего с трудом — творческим, напряженным, высокопроизводительным, с отдачей всех сил и знаний. Важно, поскольку до последнего времени у нас значительно меньше говорили о труде, а больше — о распределении благ. Можно подумать, что перестройка сводится лишь к перераспределению каких-то мифических богатств.

Хорошо, что мы, хотя и с трудом, но расстаемся с этим заблуждением, что проведение в жизнь принципов социальной справедливости в обществе все больше связывается не с злополучной уравниловкой, а с реальным трудовым вкладом человека.

О нарастании позитивных перемен свидетельствует и то, что в последнее время в обществе очень остро обсуждается вопрос о дисциплине, порядке и бесхозяйственности. Всячески поддерживая это, хочу сказать: мы не можем терпеть допускаемые повсеместно нарушения государственной, трудовой и технологической дисциплины, срывы в выполнении договорных обязательств между предприятиями, республиками, краями, областями.

Мы не можем мириться с тем, что из-за перебоев в работе транспорта лихорадит народное хозяйство.

Хочу сказать и о забастовках. Если встать на этот путь в решении проблем, то это может иметь опасные последствия для общества. Надо возникающие проблемы решать другими методами, своевременно, чтобы они не разрастались, не принимали болезненный характер. И мы особенно не должны терпеть то, что сплошь и рядом допускаются огромные потери того, что добыто трудом, на что израсходованы материальные и финансовые ресурсы.

Я считаю, что люди правильно ставят вопрос о решительном повышении ответственности и дисциплины на всех уровнях.

Перестройка и безответственность несовместимы. Это антиподы.

Характеризуя современное состояние нашего общества, не могу оставить без внимания вопрос о преступности. Рассматривая этот острейший социальный вопрос на первой сессии Верховного Совета СССР, депутаты были единодушны в том, что здесь должны быть приняты самые решительные меры и в первую очередь по отношению к организованной преступности, взяточникам, спекулянтам, против любых посягательств на имущество и достоинство граждан.

Должен быть наведен строжайший порядок во всех городах и населенных пунктах. Верховный Совет посчитал необходимым на основании закона предоставить милиции, всем правоохранительным органам более широкие возможности по борьбе с преступностью, улучшить их материально-техническое оснащение, увеличить численность внутренних войск, повысить материальное положение работников. Но мы должны предъявить и высокую требовательность ко всем, кто стоит на страже общественного порядка, социалистической законности.

Все это надо сделать. Но без того, чтобы в эту нелегкую борьбу включилось все наше общество, быстрого перелома не добиться. Я знаю, да об этом сообщала и пресса, что во многих промышленных центрах уже созданы рабочие дружины, другие формирования, помогающие правоохранительным органам. Особенно важно, что на это откликнулась молодежь. Мы рассчитываем на ее активность и решительность.

Словом, товарищи, и в центре, и на местах, во всех трудовых коллективах надо всячески наращивать практическую работу по осуществлению перестройки, решению накопившихся проблем.

В центре в эти ближайшие месяцы предстоит принять кардинальные решения, касающиеся и неотложных проблем, и заделов на будущее. Собственно, этим и определяется особое, я бы сказал, значение предстоящего второго Съезда народных депутатов СССР и сессии Верховного Совета СССР.

Правительство СССР разрабатывает и должно представить Съезду народных депутатов программу чрезвычайных мер по оздоровлению экономики, прежде всего по нормализации потребительского рынка. Мы считаем, что эта программа должна дать ясные ответы — как и в какие сроки будут решены наиболее острые социально-экономические проблемы. Думаю, что общество не согласится, если в этой программе не будут четко определены конкретные меры, этапы, сроки, ответственность центральных, республиканских, местных органов, трудовых коллективов. Я допускаю, что в комплексе таких мер могут оказаться непопулярные, в чем-то жесткие и в определенной степени болезненные меры. Но это будет оправдано лишь в том случае, если диктуется необходимостью выхода из создавшейся ситуации.

Особый вопрос о дефицитах — о том, что вызывает наибольшую критику и недовольство в народе. Правительство должно представить и отчет по этому острому социальному вопросу, и практические меры на ближайшее время.

На сессии Верховного Совета СССР предстоит принять крупные решения, связанные с дальнейшим углублением экономической и политической реформ. Прежде всего речь идет о таком фундаментальном законе, как закон о собственности, принятие которого позволит преодолеть отчуждение человека от средств производства, создать стимулы для самостоятельной творческой работы. С этим тесно связан закон о земле и землепользовании, об аренде и арендных отношениях.

Таким образом, делается принципиальный шаг в развитии производственных отношений во всех секторах экономики и утверждении многообразия форм социалистической собственности.

С учетом накопленного опыта будет принят новый закон о социалистическом предприятии, который откроет широкие возможности для хозяйственной самостоятельности, проявления инициативы и предприимчивости, создаст равные условия хозяйствования для государственных и кооперативных предприятий.

Крупное политическое и экономическое значение будут иметь законы о республиканском и региональном хозрасчете и о местном хозяйстве и самоуправлении. Это важный шаг на пути реального укрепления суверенитета республик и расширения прав местных Советов.

Предстоит принять принципиальные решения по преобразованию советской федерации.

Вопросы, связанные с национальной политикой, отвечающей принципам и требованиям перестройки, будут обсуждены в ближайшее время на Пленуме Центрального Комитета партии. Платформа КПСС, мы надеемся, послужит хорошей основой для решения вопросов советской федерации, для решения проблем межнациональных отношений.

Будут рассмотрены и решены и другие вопросы.

Словом, мы вступили в ответственный период развития общества, реализации политики перестройки, разработанной КПСС. Перемены, которые мы начали, наращиваем и углубляем, несомненно, дадут результаты. В этом я убежден. Но для этого всем надо действовать решительно и в согласии.

Сегодня нам, как никогда, нужна консолидация всех прогрессивных сил.

И в этом деле незаменима роль партии как объединяющей, авангардной силы общества. Те, кто рассчитывает воспользоваться трудностями переходного периода в каких-то неблаговидных целях и пытается подорвать влияние партии, должны знать, что это не пройдет. Мы уверены, что трудящиеся при всей критичности по отношению к деятельности тех или иных партийных комитетов, тех или иных коммунистов хорошо понимают значение партии Ленина для судеб социализма, которые теперь неотделимы от успеха перестройки. Но очевидно и то, что новые задачи требуют глубокого обновления партии.

Перестраиваясь сама, очищаясь от всего, что ей мешает, преодолевая догматизм и консерватизм, осваивая новый стиль и методы работы, обновляя кадровый состав, действуя в одном ряду с трудящимися, КПСС сможет выполнить свою роль политического авангарда общества. КПСС будет твердо вести линию на перестройку, возглавляя революционные преобразования в стране. Мы должны реалистически оценивать все процессы и явления нынешней обстановки, проявлять выдержку, ясно видеть, где мы находимся, не впадать в растерянность и на этой основе делать выводы для работы в данный момент и на перспективу. Поступать ответственно, рассудительно, не отклоняясь от намеченного курса перестройки общества.

Желаю вам, дорогие товарищи, успехов в делах, решимости и крепости духа!

В Политбюро ЦК КПСС

На заседании Политбюро ЦК КПСС 8 сентября рассмотрены вопросы, связанные с проведением очередного Пленума ЦК КПСС. Принято решение внести на рассмотрение Пленума ЦК вопросы о созыве очередного XXVIII съезда КПСС и о национальной политике партии в современных условиях. Было отмечено, что платформа КПСС, вынесенная на всенародное обсуждение, вызвала живой интерес и активно обсуждается в трудовых коллективах. Она нашла поддержку партийных организаций, широких масс трудящихся.

В откликах, поступающих в ЦК КПСС из разных республик, особое внимание советские люди обращают на необходимость защищать и укреплять советскую федерацию, в которой заложен огромный потенциал, позволяющий решать в тесном взаимодействии и взаимопомощи советских народов любые вопросы суверенного развития союзных республик, расширения прав автономных республик, автономных областей и округов, повышения их самостоятельности во всех сферах социально-экономической и духовной жизни.

Замечания и предложения, поступающие с мест, учитываются при подготовке Пленума ЦК КПСС. Участникам Пленума будут вручены соответствующие материалы.

Политбюро ЦК КПСС рассмотрело вопрос о неудовлетворительном обеспечении населения непродовольственными товарами первой необходимости. Отмечено, что в стране сложилось напряженное положение в снабжении населения этими товарами. Это вызывает справедливое недовольство трудящихся, особенно перебоями в продаже мыла, стиральных порошков, зубной пасты, школьных тетрадей, гальванических элементов и батарей и некоторых других товаров.

Сложившаяся ситуация явилась результатом допущенных просчетов, волокиты и безответственного отношения к этому делу руководителей министерств, ведомств и предприятий, постоянных органов Совета Министров СССР и Госплана СССР.

ЦК компартий союзных республик, крайкомы и обкомы партии, партийные комитеты министерств и ведомств СССР не дают принципиальной оценки работе коммунистов - руководителей, отвечающих за данный участок работы, мирятся с затягиванием сроков строительства объектов, а также фактами сокращения и свертывания действующих производств, в том числе выпускающих остродефицитную продукцию.

Признано, что коммунисты — заместитель Председателя Совета Министров СССР, председатель Бюро Совета Министров СССР по химико-лесному комплексу т. Гусев В. К., первый заместитель председателя Бюро Совета Министров СССР по социальному развитию т. Лахтин В. П., заместитель председателя Госплана СССР т. Ефимов А. Я. не приняли достаточных мер по устойчивому обеспечению населения товарами повседневного спроса, ослабили контроль за состоянием потребительского рынка страны.

Политбюро поручило КПК при ЦК КПСС рассмотреть вопрос о партийной ответственности членов КПСС Гусева В. К., Лахтина В. П. и коммунистов-руководителей министерств и ведомств СССР за допущенные срывы в производстве товаров повседневного спроса и неудовлетворительное обеспечение ими населения.

Члену КПСС, заместителю председателя Госплана СССР т. Ефимову А. Я. объявлено строгое партийное взыскание. Политбюро ЦК высказалось о невозможности дальнейшего пребывания его в занимаемой должности.

Совету Министров СССР предложено усилить контроль за выполнением принятых решений по развитию производства товаров народного потребления и ускорению насыщения потребительского рынка ими.

Поручено партийным комитетам республик, краев, областей, министерств и ведомств повысить ответственность коммунистов-руководителей советских и хозяйственных органов за скорейшее преодоление дефицита товаров первой необходимости.

Политбюро заслушало сообщение первого заместителя Председателя Совета Министров СССР, председателя Государственной комиссии Совета Министров СССР по продовольствию и закупкам В. В. Никитина о проводимой работе по обеспечению продовольствием населения страны. При обсуждении подчеркивалось, что необходимо усилить организаторскую работу по завершению уборки урожая и заготовке кормов, выполнению государственных заказов на продажу зерна, сахарной свеклы, масличных и других культур. Особое внимание должно быть обращено на обеспечение заданий по поставкам в общесоюзный фонд и для местного снабжения мясных и молочных продуктов, плодоовощной продукции и картофеля.

Партийным комитетам и организациям предложено повысить требовательность к руководящим кадрам, отвечающим за конкретные участки продовольственного снабжения.

На заседании рассмотрен ход выполнения программы строительства объектов социальной сферы в РСФСР в 1989 году. Было отмечено, что темпы ввода в действие жилых домов за последние три года возросли. Это позволило улучшить жилищные условия 5,7 млн. семей. Вместе с тем масштабы социального строительства отстают от потребностей, количество нуждающихся в жилье не сокращается. Положение усугубляется тем, что за восемь месяцев т. г. в республике допущено снижение объемов ввода в эксплуатацию жилых домов, школ, дошкольных учреждений, больниц и поликлиник, строящихся за счет государственных капитальных вложений.

Политбюро ЦК отметило, что руководители строительных министерств РСФСР, а также и многих советских и хозяйственных органов не стали подлинными организаторами выполнения жилищной программы. Политбюро ЦК КПСС потребовало изменить положение дел на стройках социальной сферы, повысить ответственность советских и хозяйственных руководителей за безусловное выполнение планов жилищного и социально-культурного строительства. Руководители Госплана СССР, Госснаба СССР должны оказать необходимую помощь в решении вопросов финансирования и материально-технического обеспечения этих строек.

Город и его проблемы

РАЗУМНАЯ МЕРА

4 сентября с. г. исполком Ташгорсовета через газету «Вечерний Ташкент» обратился к жителям столицы с призывом обсудить предложение по вопросу временного ограничения механического притока людей из других регионов страны или хотя бы ограничить этот приток по образцу Москвы, Ленинграда, Киева.

На мой взгляд, постановка вопроса разумна. Правда, решать эту проблему следовало бы лет 15—20 назад, с проведением научных исследований, которые могли бы предотвратить предстоящую катастрофу — бездумное перенаселение Ташкента, да и республики в целом.

Здесь виноваты ученые, своевременно и неопровержимо не обосновавшие такую возможность, не подавшие вовремя свои предложения в правительство республики, пока не грянул гром и не произошла своеобразная подвижка в обществе.

Что говорить, пятнадцати—двадцатитысячный ежегодный приток людей в Ташкент из других регионов, безусловно, чреват серьезными последствиями как в сфере хозяйства города, так и в территориальном его расположении.

Не вдаваясь в модные сейчас эмоциональные рассуждения, внимательно прочитав доводы исполкома Ташгорсовета, я высказываюсь в поддержку выдвинутого предложения по ограничению населения Ташкента за счет механического притока людей извне.

Мне думается, что подобная поддержка будет разумной, правомерной, и принятые меры спокойно снимут многие больные для города проблемы социального и экономического его развития.

Г. КАРМАЕВ,
ветеран труда и войны.

ОБ ОКОНЧАНИИ ПЕРИОДА ДЕЙСТВИЯ «ЛЕТНЕГО» ВРЕМЕНИ

Государственная комиссия единого времени и эталонных частот СССР извещает, что 24 сентября заканчивается период действия «летнего» времени в 1989 году.

В связи с этим в 3 часа 24 сентября 1989 года стрелки часов на всей территории Советского Союза переводятся на 1 час назад. (ТАСС).

Укреплять связь с производством

Сегодня в Ташкенте начал свою работу XIV Менделеевский съезд по общей и прикладной химии. На съезде будут обсуждены наиболее актуальные аспекты химической науки, связанные как с эффективным использованием химии сегодняшнего дня, так и с созданием новых химических материалов будущего.

Среди химических продуктов полимеры занимают важное место.

В настоящее время полимеры широко применяются в автомобильной и авиационной промышленности, судостроении, железнодорожном транспорте, строительстве, медицине, текстильной и легкой промышленности, электро- и радиотехнической промышленности, сельском хозяйстве, производстве мебели и других отраслях народного хозяйства.

Предполагают, что к 2000 году на долю полимеров будет приходиться 78, а на долю металлов — 19 процентов всех потребляемых материалов. В связи с этим ведутся исследования по созданию новых видов полимеров с улучшенными свойствами, а также расширению их ассортимента, созданию материалов и методов их стабилизации с целью увеличения срока службы. Важность проведения таких работ диктуют требования народного хозяйства. Ведь ныне практически отсутствуют отрасли, где бы они не использовались. В связи с этим возрастают требования к кадрам, работающим в области химической технологии высокомолекулярных соединений и химических волокон. В постановлении ЦК КПСС и Совета Министров СССР «Основные направления перестройки высшего и среднего специального образования» отмечалось: «Высшим учебным заведениям не добиться коренного совершенствования своей деятельности без тесной связи с производством, с народнохозяйственной практикой». Каждые 5 лет мы отправляем преподавателей на повышение квалификации. Но ни для кого не секрет, что и там еще перестройка не начала действовать. Каждый раз читаются одни и те же предметы, в основном или общего характера, или «модного» (как, например, ЭВМ). Мы проходим весь курс ЭВМ у себя в институте, еще дается 240 часов на факультете повышения квалификации. Но на все наши просьбы отправлять преподавателей на усовершенствование на производство — получаем категорический отказ: оказывается, это не положено общеобразовательным кафедрам. Но ведь именно мы должны закладывать основы подготовки будущего специалиста, ориентировать его в определенном направлении, а как же мы это сделаем, не будучи в курсе того, с чем в дальнейшем столкнется наш специалист.

Вот почему мы считаем, что преподавателей надо направлять на стажировку на предприятие. Нужна такая же стажировка и в академических институтах. Только такое сочетание: предприятие — академический институт — может действительно повысить квалификацию преподавателя, качество преподаваемой им дисциплины.

Мы надеемся, что Менделеевский съезд не только оценит достижения химического образования, но и наметит перспективы дальнейшего развития в наиболее кардинальных областях современной химии, что, в свою очередь, должно сказаться на решении ряда практических задач и проблем, стоящих перед народным образованием.

И. ИСМАИЛОВ.
зав. кафедрой «Теоретическая химия» ТИТЛП.

Футбол

Закончились игры 31-го тура. Приводим их результаты: «Нефтчи» — «Спартак» — 5:3, «Пахтакор» — «Торпедо» —5:1, «Кайрат» — «Котайк» — 0:1, «Геолог» — «Нистру» — 3:2, «Шинник» — «Таврия» — 1:0, «Гурия» — «Даугава» — 4:0, «Динамо» Ст — СКА «Карпаты» — 1:0, «Факел» — ЦСКА — 0:0, «Ростсельмаш» — «Кузбасс» — 1:0.

Погода и ваше самочувствие

С 11 по 17 сентября

По сведению Гидрометцентра УзССР, в течение большей части недели в Узбекистане сохранится сухая и теплая погода. Температура воздуха будет постепенно повышаться ночью до 13—18, днем до 33—38°. К концу недели будет наблюдаться увеличение облачности. Ветер восточного направления изменится на западный и усилится до 9—14 метров в секунду. В отдельных районах республики, преимущественно северных и горных, могут пройти кратковременные дожди. Температура воздуха понизится.

Средняя температура за неделю ожидается несколько выше нормы.

По мнению специалистов Центра медицинского метеопрогноза и метеопрофилактики НИИ медицинской реабилитации и физиотерапии имени Н. А. Семашко, ожидаемые погодные условия большей части недели будут относительно неблагоприятными. Повышение температуры воздуха, особенно в дневные часы, будет выше нормы для данного сезона. Это соответственно приведет к понижению плотности кислорода в воздухе и атмосферного давления. Такие погодные условия могут вызвать у метеолабильных лиц реакции гипоксического типа. При этом повысится вероятность ухудшения самочувствия у больных с хронической кислородной недостаточностью, заболеваниями бронхолегочной системы, ишемической болезнью сердца, артериальной гипотонией. Для нормализации кислорода в организме этим группам больных рекомендуется часто проветривать комнаты, увеличить время ходьбы на открытом воздухе в тени. Очень полезно сочетание упражнений ЛФК с большим количеством дыхательных упражнений.

При ухудшении самочувствия таким больным по назначению лечащего врача рекомендуется прием лекарственных препаратов, тонизирующих сердечно-сосудистую деятельность.

Отчеты и выборы в партгруппах

Детский врач. Каким ему быть?

Если попытаться коротко определить главную тему разговора коммунистов партгруппы кафедр микробиологии, биологии и бионеорганической химии САМПИ на отчетно-выборном собрании, то больше всего волнует сегодня преподавателей вопрос о том, каким же врачом станет завтра их студент? Будет ли он знающим, грамотным специалистом и, что немаловажно, отзывчивым на чужую боль и страдания человеком?

Еще до начала собрания я разговаривала с партгрупоргом Динарой Тухтамурадовной Умаровой и членом партгруппы Анной Левоновной Молодан. Готовясь к отчету, они снова просматривали дневник партгрупорга и делали короткие пометки: что сделано за отчетный период коммунистами, какие вопросы поднимались на собраниях, какие предложения партийцев нашли свое решение, а какие нет, и почему...

— У нас довольно-таки мобильная группа, все десять ее членов — люди с большим партийным и педагогическим опытом, у каждого есть постоянное общественное поручение, к которому коммунисты относятся очень ответственно, — сказала Д. Т. Умарова. — Работаем бок о бок, вместе решаем возникающие вопросы и проблемы. С одной стороны, казалось бы, проще подготовить отчет. А с другой — сложнее: требовательные к самим себе, партийцы вдвойне требовательно относятся и к работе своего вожака. Пустословий, пышных фраз они просто не потерпят.

Надо сказать, что Динаре Тухтамурадовне удалось выступить на собрании коротко, конкретно и по существу.

— На прошлом отчетно-выборном собрании был составлен план работы партгруппы, — сказала она.— Основным направлением было улучшение подготовки и успеваемости студентов, более качественная работа студенческого научного общества. Большое внимание уделялось воспитательной работе. Без подсказки со стороны парткома, по собственной инициативе проводят преподаватели в общежитиях консультации, и тон здесь задают коммунисты группы.

Что касается политпросвещения, то занятия-семинары посещали не только члены КПСС, но и беспартийные сотрудники института, продолжала она. Было подготовлено немало интересных докладов, выступлений, и именно на этих занятиях люди высказывали дельные предложения по улучшению работы преподавательского состава, факультета и института в целом.

Подняла партгрупорг и такой вопрос, как перевод занятий в институте на двуязычное обучение. Нелегко он проходит в САМПИ. Если раньше студенты из районов, плохо владеющие русским языком, трудно усваивали материал, то теперь сказывается острая нехватка учебников, литературы, методических пособий на узбекском. Преподавательский состав уже переводит часть учебников на узбекский язык, и то, как быстро это будет осуществляться, во многом зависит от коммунистов, от их принципиальности и требовательности, от постоянного их контроля.

Едва Динара Тухтамурадовна закончила говорить, ей тут же задали вопрос.

— Как все-таки конкретно реализованы решения собраний партгруппы, в частности касающиеся народного контроля? — спросил профессор, заведующий кафедрой нормальной физиологии Умид Зуфарович Кадыров. — Коммунист Полищук С. Д. не сумел решить вопрос с обеспечением студентов горячей пищей из-за отсутствия необходимого оборудования в столовой, а мы не сумели по-партийному строго спросить с него за это.

К тому же не решен вопрос с поставкой мыла в лаборатории, — добавил он,— а как кафедра, где и студенты, и преподаватели постоянно имеют дело с микробами, может обойтись без моющих средств?

Секретарь партийной организации факультета Григорий Иосифович Брусилов, оценив работу партгруппы и партгрупорга положительно, все же отметил,что коммунист Умарова не всегда проявляла должную требовательность.

— Да, все коммунисты выполняют поручения, платят аккуратно членские взносы, посещают собрания, — сказал он в своем выступлении. — Но значит ли это, что мы можем быть в литавры и успокаиваться? Конечно же, нет. Дав полную самостоятельность партгруппам, партийное бюро надеялось на подъем активности коммунистов в низовых звеньях, однако пока этой активности не чувствуется. Например, неважно обстояли дела с посещаемостью студентами занятий. Кому, как не партгрупоргу, нужно было забить тревогу? Но вопрос решился лишь после того, как подключилась к этому вопросу партийная организация факультета. Мы много говорим сегодня о качественной подготовке будущих врачей, а начинается-то она именно с лекций. Говорю это потому, что коммунисты должны здесь проявить особую активность и ответственность, тем более что именно в первичных партийных звеньях подобные вопросы видны особому остро.

Доцент кафедры нормальной физиологии Ольга Михайловна Рянская обратила внимание коммунистов на проблемы, касающиеся учебного процесса.

— О какой успеваемости студентов, которые завтра станут лечить детей, может идти речь, если группы переполнены? При том, что количество студентов резко возросло, преподавательский состав остался прежним, — сказала она,— Нам, коммунистам, нужно добиться того, чтобы проректор по учебной части объяснил, как именно институт собирается выходить из создавшегося сложного положения. К тому же хотелось бы услышать и компетентный ответ: на каком основании восстановлены на втором курсе студенты, получившие на государственном экзамене двойки? Заведомо ясно, что хорошие врачи из них не получатся — неудовлетворительные оценки выставлялись им со всей ответственностью, но кто-то в очередной раз сделал из правила исключение, проявил либеральность, восстановив этих студентов на факультете. Только кто ответит детям, которые попадут к плохому врачу, почему ему не сумели оказать помощь и не так лечат?

Много вопросов затронули коммунисты. Говоря о тех же беседах и консультациях в общежитиях, заметили они, вряд ли можно говорить об их полноценном воздействии, пока в студенческих общежитиях не решены чисто бытовые вопросы. Трудно требовать стопроцентной и четкой посещаемости занятий, если остро стоит вопрос с транспортом — два рейсовых автобуса и маршрутные такси явно не удовлетворяют потребностей. Не все эти проблемы способна решать партгруппа, но поднимать вопросы и требовать их решения — в ее компетенции.

В четвертый раз избрав партгрупоргом Д. Т. Умарову, коммунисты выразили уверенность, что энергичному, принципиальному и требовательному партийцу удастся направить работу партгруппы на качественную подготовку будущих врачей.

Г. УСТИМЕНКО.



Около 20 тысяч книг в библиотеке профсоюза объединения «Таштекстильмаш». Разнообразные подписные издания, художественную литературу, периодику предлагают работники библиотеки своим читателям. Кроме того, книги из библиотеки доставляются в красные уголки цехов, в стационары, пионерские лагеря. Устраиваются и книжные базары.

Одиннадцать лет посещает библиотеку конструктор предприятия Е. Егорова. Старший библиотекарь М. Д. Степанищева всегда поможет ей выбрать нужную книгу.

НА СНИМКЕ: Е. Егорова и М. Степанищева (слева направо) вместе выбирают необходимую литературу.

Фото Р. Шарипова.

Курьер НТР

КАК ГРЕТЬ ЗЕРНО?

Почему зерно, посеянное в хорошие сроки и с полным соблюдением агротехники, иногда не прорастает? Ответ на этот важный для земледельцев вопрос нашли ученые Института экспериментальной ботаники Академии наук Белоруссии. Оказалось, что дело не столько в нарушениях технологии сушки, сколько в несовершенстве ее критериев. Допускаемая разбежка температур в двадцать градусов, по мнению исследователей, слишком велика. К такому выводу они пришли, изучив процессы, протекающие на молекулярном уровне в семенах при тепловой обработке.

Уязвимым местом оказалось одно из органических соединений, входящее в состав клеточных мембран. Разрушаясь, оно вызывает реакцию окисления, продукты которой и повреждают белки. Биотесты позволили для разных сельскохозяйственных культур с точностью до градуса установить режимы сушки, при которых необратимые изменения в зерне еще не наступают. Проверка полученных результатов в колхозе имени Гастелло Минского района показала, что всхожесть и энергия прорастания семян при этом увеличиваются в среднем на десять процентов.

Точное соблюдение новых режимов сушки оборачивается большой экономией зерна при севе. Для ржи, например, она составляет более 33 килограммов на каждом гектаре. В масштабе страны внедрение разработки минских биологов может принести эффект, измеряемый многими миллионами рублей.

ИЗ ФОНДА МИЛОСЕРДИЯ И ЗДОРОВЬЯ

Двенадцать тысяч рублей — такова общая сумма единовременной помощи, которую получили триста малообеспеченных многодетных семей республики. Деньги им передали активисты фонда милосердия и здоровья Узбекской ССР. Десять тысяч рублей перечислено республиканскому пансионату для инвалидов Великой Отечественной войны. На эти деньги решено построить тепличное хозяйство, которое круглый год будет обеспечивать ветеранов овощами и фруктами.

Под свою материальную защиту фонд взял различные малоимущие слои населения. Для пожилых одиноких людей в Сабир-Рахимовском, Октябрьском и Чиланзарском районах Ташкента в этом году организованы бесплатные обеды в столовых. Намечено открыть такие столовые и в других районах столицы и в областных центрах Узбекистана. Для инвалидов организована бесплатная доставка медикаментов. Средства фонда пополняются за счет добровольных отчислений предприятий и вкладчиков.

(УзТАГ).

Город и его проблемы

О культуре наших улиц

ОБЗОР ПИСЕМ

Улицы города — это память времени, страницы трудовой биографии и, конечно, своеобразный показатель культуры. В Ташкенте около 5 тысяч улиц. Любая из них неповторима, будь она короткая или длинная, широкая или узкая, тихая или шумная.

К сожалению, многие улицы и дворы, вопреки своему изначальному предназначению, принимают на себя дополнительную, не свойственную им функцию — стали местами скопления всевозможных бытовых отходов, строительного мусора, прибежищем металлического и прочего хлама. Отдельные участки их превращаются в самые настоящие свалки, неузнаваемо меняя культурный и эстетический облик окружающего, отравляя отбросами воздух вокруг. И, как ни печально, происходит это по вине многих людей. Одни собственноручно, не внемля известным запретам, устраивают на обочинах дорог и тротуаров целые терриконы из мусора. Другие — не приложили рук, не ударили палец о палец, не проявили ни малейшего служебного рвения, чтобы не допустить захламления городской территории, чтобы поддержать на ней надлежащий порядок.

«Большие завалы мусора —в Чиланзарском районе на 5 квартале у кинотеатра «50 лет Ташсовета». Жителям дома № 40, расположенного за кинотеатром, приходится преодолевать их на пути к остановке транспорта изо дня в день на протяжении восьми лет»,— пишет в редакцию Е. С. Феттинг.

У дома № 58 на 23 квартале Акмал-Икрамовского района можно насчитать до четырех мусорных куч, которые с весны, попеременно загораясь, распространяют едкий дым. Ничего удивительного, ведь кучи моментально реагируют на неосторожно брошенный окурок, а при нашем климате имеют еще обыкновение самовозгораться. Жильцы поговаривают, что Госпожнадзор Акмал-Икрамовского района отважился лишь раз оштрафовать ЖЭУ-11. Если такое и было, то вряд ли испугало наказанных. Потому что жители по-прежнему нередко вынуждены заливать водой мусорные свалки.

«Наш массив по чистоте самый неблагополучный в городе»,— считает инвалид труда П. М. Капнулин (проспект М. Горького, дом 3, кв. 176). Пройдя мимо девятиэтажек по проспекту М. Горького, в этом легко убедиться. Мусоропроводы в домах забиты, некоторые из них бездействуют по нескольку лет. Чтобы куда-то пристроить скопившиеся домашние отходы, жители тайно, ночами, выходят на улицу, пряча свертки с мусором в кюветы, оставляя их у любого забора, дерева, арыка. Вот так жители домов №№ 4, 5 проспекта Горького буквально обложили ограду детского сада № 359, другие — облюбовали забор у складов фирмы «Детский мир». Мусор у заборов часто вспыхивает и тлеет. Вероятно, прав П. М. Капнулин, адресуя свой упрек работникам ЖЭУ-14 и райСЭС за антисанитарную обстановку вокруг домов по проспекту М. Горького.

Судьба города, который понастоящему любишь, не может не волновать. Поэтому отдаются болью в сердце недостатки, с которыми сегодня приходится встречаться. Именно этой тревогой наполнено содержание письма Л. Д. Каширской и В. Г. Артемьевой с улицы Байкальской Хамзинского района.

«Стыдно и больно видеть, — пишут они, — что такой красивый город утонул в бытовых отходах! Скажите, где выход?»

Не раз жители из махалля, примыкающей к улице Генерала Петрова, обращались в райисполком, ходили в автодормехбазу, чтобы наладить регулярный вывоз мусора — безрезультатно.

«Посмотрите, что творится во все стороны от станции метро «Айбек»! — восклицают в письме в редакцию жители домов №№ 3, 5, 6, 8 по улице Лахути.

Пришлось взглянуть. Строительство метро — архиважное дело. Но с каким неоправданным размахом и небрежностью разбросали строители свои материалы. Под колесами машин прекратили существование тротуары. Та же участь постигла деревья, кустарники. Подобные действия проходят безнаказанно, потому что не предъявляются строителям требования по сохранению порядка на прилегающей территории. Некоторые руководители могут возмутиться: «А чего вы хотите? Стройка есть стройка». Только нельзя все списывать на издержки важного строительства. Давно, кроме темпов и качества, надо думать и о таком понятии, как культура стройплощадки. Нужно помнить и о тех, кто живет рядом со стройкой, кто по необходимости ходит мимо.

А вот что увидели свежим взглядом гости нашей столицы. «Ташкент хотелось бы поставить в один ряд с лучшими городами страны, — пишет Д. Г. Прокопец из Вильнюса,—но увы, нельзя — из-за повсеместной грязи и мусора». «Даже у горсправки, что рядом с парком Горького, нас поразила неимоверная антисанитария,— делится впечатлением в письме семья Кузнецовых из Петропавловска Казахской ССР.— Красоту города портит повсеместная грязь». Невдомек нашим гостям и то, почему тротуары, дворы и внутриквартальные проезды, имеющие асфальтовое покрытие, убираются вручную и кое-как. Действительно, почему? Даже в малых городах страны встречаются различные марки тротуароуборочной техники, у нас же их не увидишь.

Правильно подметила читательница О. Н. Кандыбко, что, строя и совершенствуя районы, улицы, соответствующие службы забывают о чистоте.

Л. ЛИНЬКОВ.

В ОДИН АБЗАЦ

Выгодно «пристроил» отходы, да еще за валюту, Ташкентский текстильный комбинат: французской фирме «Поликотон» продано 500 тонн гребенных очесов, остающихся после изготовления швейных ниток. Фирма платит 750 долларов за тонну сырья, идущего на выработку смесовых тканей. Отгружено французам и 70 тонн мычки (прядильных отходов) по 1.650 долларов за тонну. На вырученную валюту комбинат купит оборудование для новой отделочной фабрики.

Больше, чем в сто раз, помогла сократить рекламации госприемка на Ташкентском электротехническом заводе. Около 200 тысяч рублей штрафов платили тут три года назад. А когда сделали все, как требовали приемщики, — откорректировали по ГОСТам всю документацию, решили проблемы хранения комплектующих изделий и сырья, наладили испытания продукции— брак практически исчез.

Школа демократии

РЕСПУБЛИКИ ГОТОВЯТСЯ К ВЫБОРАМ

В стране идет подготовка к выборам в республиканские и местные органы власти. Повсеместно обсуждаются проекты законов о выборах.

Как и ожидалось, в законопроектах нашли отражение национальные особенности республик, традиции их политического и культурного развития, а главное — опыт недавно прошедшей кампании по выборам народных депутатов СССР. Критический анализ ряда просчетов и недостатков этой кампании дал республиканским законодателям возможность усовершенствовать механизм выборов, и в первую очередь процесс выдвижения кандидатов в депутаты и определения победителей по итогам голосования.

Например, на заключительном этапе прошлой кампании в некоторых избирательных округах число кандидатов доходило до 20 и даже 30. Из них избиратели путем тайного голосования должны были выбрать одного, но при условии, если он получит абсолютное большинство голосов. Если этого не происходило, назначалось повторное голосование.

В этой связи законодатели ряда республик, в том числе РСФСР и Украины, предлагают отказаться от многоступенчатости выборов. По их мнению, выборы должны проводиться в один тур, а победители определяться простым большинством голосов.

По оценкам широких кругов советской общественности, антидемократическим шагом в развитии избирательной системы стало введение Верховным Советом Эстонии ценза оседлости для кандидатов в депутаты и избирателей. В соответствии с этим цензом избирателем может стать лишь тот человек, который прожил в данном избирательном округе не меньше двух лет, а депутатом — не меньше пяти лет. Это нововведение лишает права избирать и быть избранными многих военнослужащих и студентов, рабочих и служащих, недавно приехавших в республику из других районов страны, и противоречит Конституции СССР, гарантирующей всем советским гражданам равные избирательные права. Правда, эстонские парламентарии еще имеют время устранить несоответствие между республиканским и общесоюзным законодательством.

В свою очередь, законодатели Азербайджана, Белоруссии и Молдавии предлагают повысить культуру избирательных кампаний. Во время прошлых выборов в этих и других республиках кандидаты в пылу борьбы нередко допускали резкие выпады в адрес своих конкурентов, а порой дело доходило даже до диффамации и клеветы. В этой связи в ходе обсуждения проектов поднят вопрос о необходимости ввести статус кандидата, который охранял бы его честь и достоинство.

Споры идут по поводу целесообразности выборов депутатов от общественных организаций, как это было во время прошлой избирательной кампании. По мнению многих участников дискуссии, такая практика предоставляет возможность функционерам этих организаций без конкурентной борьбы получать мандаты депутатов. Но у этой системы есть и защитники. Законодатели Украины, например, считают, что выборы от общественных организаций дают возможность расширить представительство в органах власти различных социальных слоев общества.

Со своей стороны законодатели Казахстана полагают, что для того, чтобы избавиться от негативных сторон системы выборов от общественных организаций, их надо существенно видоизменить. Общественные организации должны оставить за собой право выдвигать своих кандидатов, а выборы их в депутаты пусть проходят в территориальных округах на общих основаниях.

Законодатели большинства союзных республик предлагают ликвидировать окружные избирательные собрания. На этих собраниях из числа 10—20 кандидатов округа для включения в бюллетени для голосования рекомендовался, как правило, список из 3—5 кандидатов, и через это «сито» иногда не проходили люди, вполне достойные по своим политическим и деловым качествам. Однако в Грузии и Таджикистане большинство склоняется к тому, чтобы сохранить институт окружных собраний, изменив их функции. Такие собрания, считают в этих республиках, избавившись от роли «пропускного пункта», должны стать своеобразным форумом, на котором кандидаты могли бы излагать свои избирательные программы.

Выдвигаются также предложения сделать окружные собрания постоянным органом общественного контроля за деятельностью депутата с правом его досрочного отзыва.

Согласно поправкам, внесенным в Конституцию СССР в конце прошлого года, верховным органом власти республики должен теперь стать ее Съезд народных депутатов, который, в свою очередь, избирает из своего состава постоянно действующий законодательный, распорядительный и контрольный орган государственной власти — республиканский Верховный Совет. Между тем в некоторых республиках дискутируется вопрос о нецелесообразности иметь одновременно два центральных органа власти — Съезд и Верховный Совет. За Съезд решительно выступают две крупные республики — РСФСР и Украина. Ряд других республик предпочитают иметь у себя только Верховный Совет, который должен избираться прямым тайным голосованием.

В РСФСР и на Украине съезды планируется созывать раз в год, выбранные ими Верховные Советы — по 3—4 раза в год с продолжительностью каждой сессии по 10—14 дней. При этом в Российской Федерации, которую населяют десятки народов и народностей, намечено создать двухпалатный Верховный Совет, где одна из палат будет решать преимущественно национальные проблемы.

Лейтмотив всех этих проектов законов о выборах — республиканские и местные Советы должны обрести всю полноту власти в своих регионах, чтобы самостоятельно решать там политические и социально - экономические вопросы.

В. КУЛИКОВ. (АПН).

Геология и экология

В разведке и добыче полезных ископаемых большую помощь МНР оказывают советские специалисты. Пример такого сотрудничества — город горняков Эрдэнэт, близ которого найдены и разрабатываются месторождения меди и молибдена.

В последние годы работа геологов все больше ставится под экологический контроль. Осознание экологической опасности и ответственности перед грядущими поколениями вносит немалые коррективы и в планы геологов. Время заставляет по-иному оценивать проекты, которые еще вчера ни у кого не вызывали сомнений. Оптимальные решения приходят как результат непростого диалога специалистов и общественности.

Поучительна с этой точки зрения работа геологов в Хубсугульском аймаке на севере МНР. В 1980—1985 годах в соответствии с межправительственными соглашениями здесь в районе поселка Бурузнхан была завершена разведка и оценка месторождений фосфоритов, запасы которых определялись в двести миллионов тонн. Чтобы обеспечить рентабельную работу планируемого горно-обогатительного комбината, поиски фосфоритов были с осени 1984 года (по-новому межправительственному соглашению) продолжены—теперь уже в окрестностях озера Хубсугул, в ста с лишним километрах от Бурэнхана. Геологи не ошиблись — здесь запасы фосфоритов были оценены в 700 млн. тонн.

Монголия нуждается в фосфорных удобрениях и ввозит их из Советского Союза. Если учесть, что доставлять их приходится из-за Урала (в азиатской части СССР таких месторождений нет), радость геологов была вполне понятной — они поработали на совесть, выполняя порученное им задание. Однако возникающее на наших глазах новое экологическое мышление превратило успех геологов в драму. Постепенно и широкой общественности, и специалистам стало ясно, что разработка Хубсугульского месторождения нанесет ущерб окрестностям красивейшего озера Монголии — Хубсугула, младшего брата Байкала. Экология победила — красота жемчужины Монголии будет сохранена в первозданном виде. А как быть с фосфоритами? Советские и монгольские геологи продолжают разведку и оценку месторождений полезных ископаемых в районе поселка Бурузнхан, чтобы компенсировать отказ от разработки богатств Хубсугула.

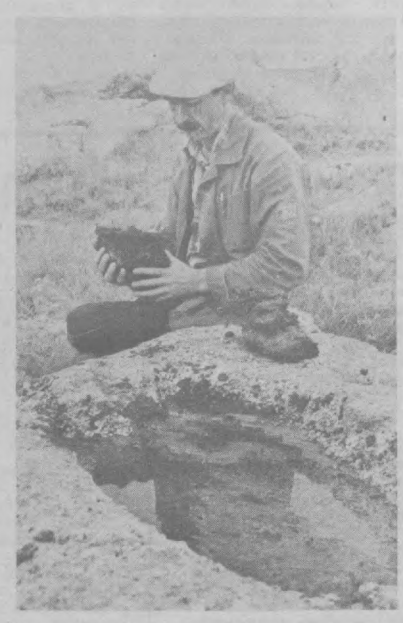

И. БУРЯК.

НА СНИМКЕ: в районе, где работают геологи Бурэнтанской геологоразведочной партии под такими скалами, в расщелинах, попадают. ся многолетние пласты, из которых получают мумие.

Фото М. Медведева. Фотохроника ТАСС.

По родной стране

▲ НАЛЬЧИК

Массовую уборку кукурузы на зерно развернули механизаторы Кабардино-Балкарии. В хозяйствах степной и предгорной зон получают по 60 и выше центнеров зерна на круг. Элеваторы и хлебоприемные пункты ведут круглосуточный прием урожая.

▲ БАКУ

Ареной сотрудничества нефтяников СССР и Ирана стало Каспийское море. 7 сентября на иранском шельфе Каспия началась проходка первой в южной части моря поисковой скважины. По контракту между Иранской национальной нефтяной компанией и всесоюзным объединением «Машиноэкспорт» ее ведут бакинские проходчики недр, базирующиеся на самоподъемной буровой платформе «Каспий-2».

▲ ЛИПЕЦК

Земледельцы Липецкой области завершили уборку зерновых. На хлебоприемные предприятия отправлено 650 тысяч тонн, больше, чем предусматривалось госзаказом. Признано ценной 89 процентов пшеницы.

▲ КАЗАНДЖИК (Туркменская ССР)

Мощный фонтан газа получен с глубины 2.400 метров на площади Западный Искандер. Дебит скважины — свыше 750 тысяч кубических метров газа и около пяти кубометров конденсата в сутки.

(ТАСС).

Поле деятельности

Опыт

В САБИР-РАХИМОВСКОМ райисполкоме в определенные дни месяца собирается комиссия, возглавляемая заместителем председателя райисполкома О. Р. Карапетовым. В ее задачи входит контроль за решением вопросов по улучшению социально-бытовых условий ветеранов войны и труда. А их в районе проживает около 11 тысяч человек.

Каков же главный положительный итог работы этой комиссии? Только из стоящих в льготной очереди на 1 января 1988 года 196 инвалидов, участников Великой Отечественной войны и семей погибших получили квартиры или улучшили жилищные условия — 191 человек. Оставшиеся пять очередников будут обеспечены квартирами до конца этого года. 20 инвалидам произведен ремонт квартир, установлено 5 гаражей.

В другой льготной очереди — на установку телефона — на 1 января 1988 года стояло 207 человек. Просьбы удовлетворены 182 ветеранам. Кроме того, телефонизированы 53 квартиры воинов-интернационалистов (из 60 очередников) и 44 квартиры семей погибших (из 52 очередников).

Усилилось внимание к улучшению материального благосостояния малообеспеченных пенсионеров и их семей, к обслуживанию одиноких престарелых. Так, решением райисполкома по ходатайству совета ветеранов района 13 пенсионерам, размер пенсий которых не превышает 50 рублей, установлена доплата к пенсии из средств местного бюджета, 112 одиноким гражданам увеличена доплата до 30 рублей ежемесячного пособия. Назначено пособие 20 вдовам, имеющим на иждивении детей, но не получающим пенсии.

Совет ветеранов не оставил без внимания и вопрос медицинского обслуживания. В настоящее время во всех поликлиниках района выделены ответственные врачи за обслуживание ветеранов, повсеместно имеются объявления о внеочередном приеме льготного контингента, налажен диспансерный учет. Только за прошлый год 322 человека отдохнули в санаториях, 62— в домах отдыха, 511 были обследованы и получили необходимое лечение в стационарах.

В ходе проведения рейда по изучению материально-бытовых условий ветеранов войны и труда в Сабир-Рахимовском районе было выявлено 286 одиноких престарелых граждан, для обслуживания которых организовано три отделения социальной помощи. Работники этой службы два-три раза в неделю по установленному графику оказывают одиноким престарелым необходимые услуги: доставляют продукты, медикаменты, помогают в уборке квартиры, стирке белья, оформлении документов на лечение, установлении шефских связей с предприятиями.

При отделении социальной помощи создан клуб «Ветеран», в котором пенсионеры имеют возможность общаться. В мае этого года в клубе была организована выставка изделий ветеранов: рисунки, картины, вышивки и другие изделия прикладного искусства.

В районе расположен Республиканский пансионат для престарелых и инвалидов, в котором проживают 252 человека. Постоянную помощь пансионату оказывают трудовые коллективы «Миконда», фарфорового завода, стройтреста № 159. Их силами произведены значительные благоустроительные работы.

Но за положительными итогами нельзя не видеть в ряд недостатков и неиспользованных резервов в ветеранской работе. Так, до сегодняшнего дня в районе нет целостной программы «Забота», которая объединила бы отдельные мероприятия по улучшению социально-бытовых условий ветеранов. Медленно решаются такие важные вопросы, как приближение пенсионеров к месту проживания их близких, снижение этажности, ремонт квартир. Совершенно не выполняется льгота для ветеранов, инвалидов войны, проживающих в домах на правах личной собственности. Она касается ремонта этих домов из средств местного бюджета в пределах сметы на одну тысячу рублей.

Вызывает тревогу неукомплектованность патронажной службы в районе. При установленном штате по линии Общества Красного Полумесяца 10 младших медсестер фактически работает лишь одна. В итоге более восьмидесяти лежачих больных не получают должной медицинской помощи. К тому же не во всех поликлиниках имеются графики посещений на дому одиноких граждан для оказания им необходимой помощи. Зачастую ордера на лечение выдаются несвоевременно, не до конца решена проблема обеспечения больных лекарствами.

Упустил районный совет ветеранов и такое направление в своей работе, как контроль за предоставлением льгот ветеранам, работающим в трудовых коллективах. Этот вопрос ни разу не обсуждался на заседании комиссии в райисполкоме или в совете.

Таким образом, у Сабир-Рахимовского совета ветеранов, райисполкома есть большое поле деятельности по проявлению настоящей заботы о ветеранах войны и труда, которые заслужили того, чтобы о них помнили, оказывали содействие в решении их проблем.

Т. САДЫКОВ,
заместитель председателя Ташкентского городского совета ветеранов войны и труда.

ВЕТЕРАН

Наши биографии

Право вести за собой

С Саломом Атаматовым мы встретились прямо у калитки его дома.

— Проходите, пожалуйста, — гостеприимно произнес хозяин. — А мы только что закончили обсуждение опубликованного на страницах местной печати Обращения республиканского совета ветеранов войны и труда, призывающего к мобилизации всех народных сил и активному участию их в борьбе с преступностью.

Наша учительская ветеранская организация, — продолжает свой рассказ Салом-ака уже после того, как мы с ним удобно усаживаемся на айван в тени фруктовых деревьев и редких сортов виноградника,— которую я возглавляю третий год, не слишком-то многочисленна, однако боевитости духа ей не занимать. Среди активистов — восемь пенсионеров, продолжающих и сегодня работать в школе. Среди них географ, заслуженный учитель УзССР Нажмиддин Гулямов, физик Х. Ахрарова, историк М. Миркамилов, преподаватель русского языка и литературы Д. Хайдарова и другие. Каждый из нас — наставник молодежи. Я, например, доволен успехами начинающей учительницы математики М. Сагдуллаевой. Она умеет мобилизовать активность ребят на своих уроках, доходчиво объясняет новый материал, успешно сочетает строгость и внимание к каждому ученику.

Однако вернемся к началу разговора. Сегодня в своей ветеранской организации мы создали временный комитет (группу) содействия органам охраны правопорядка в борьбе с преступностью. В него вошли, помимо названных ветеранов, инициативные молодые педагоги, комсомольцы-старшеклассники. Запланировали мы и сход глав семейств всех 196 домостроений махалля «Бустон», чтобы вместе с сотрудниками РОВД Октябрьского района создать еще один комитет содействия, но уже по месту жительства. Дело в том, что три месяца назад меня избрали председателем махаллинского комитета, а это обязывает ко многому. Теперь ведь и от меня зависит микроклимат между семьями, живущими по соседству. Впрочем, живем мы здесь — узбеки, русские, украинцы, белорусы, евреи, корейцы, и представители других национальностей — что называется, по-братски. Думаю, что имею право на такие слова и с позиции возраста, учительского опыта и более чем тридцатилетнего проживания в этом микрорайоне.

Много мудрого и поучительного услышал я в тот вечер от собеседника, которому в этом году исполнилось 62 года. Уроженец Ташкента, он вырос в семье бедняка. В детстве не всегда досыта ел и лепешки. Но больше голода насущного его одолевал голод знаний. С каким восторгом и надеждой переступил он порог средней школы № 45! Окончил ее уже в разгар Великой Отечественной войны, а трудовую жизнь начал с работы на авиационном заводе, где освоил профессию медника.

Через год после окончания войны Салом стал студентом вечернего отделения физико-математического факультета Ташкентского педагогического института. А с 1948 года стал работать учителем. И то, что после урока его окружали любопытные мальчишки и девчонки, вселяло в сердце молодого учителя уверенность: нет, не напрасно он выбрал эту профессию.

Сегодня за плечами Салома Атаматова 40 с лишним лет нелегкого педагогического труда. Время испытывало его и в качестве учителя математики, а потом завуча, директора школы, заведующего кабинетом математики Ташкентского городского института усовершенствования учителей, заместителя заведующего горОНО, директора Республиканской школы-интерната юных математиков и физиков. Должности менялись, но неизменной оставалась любовь к детям. Поэтому, когда пришло время уходить на пенсию по возрасту, Салом-ака оставил пост директора школы и вернулся на ту тропу, с которой начинал свою педагогическую деятельность, — стал учителем математики. Правда, теперь к этому еще добавилась активная ветеранская деятельность. Опыт воспитателя и долг коммуниста к этому обязывают. С гордостью он рассказывает, как жители махалля поддерживают в своем микрорайоне чистоту и порядок, как дружно выходят на субботники и высаживают вдоль уличных арыков фруктовые деревья.

Почему именно Салома-ака избрали председателем махаллинского комитета? На этот вопрос полно и точно ответил заведующий отделом Октябрьского райкома партии Алим Махмудович Мухамеджанов:

— Думаю, выбор председателя удачен. Салом-ака Атаматов — прекрасный человек. Отличник народного образования УзССР, заслуженный учитель республики, коммунист, ветеран труда. Вместе со своей женой Апипой-апа, в прошлом тоже работником просвещения, воспитал четырех детей, каждому дал высшее образование, помог найти свою дорогу в жизни. За советом и помощью к нему идут с разных концов махалля. Не забывают учителя и ученики. Словом, Салом-ака заслужил право вести за собой других.

А. БАЯНОВ.

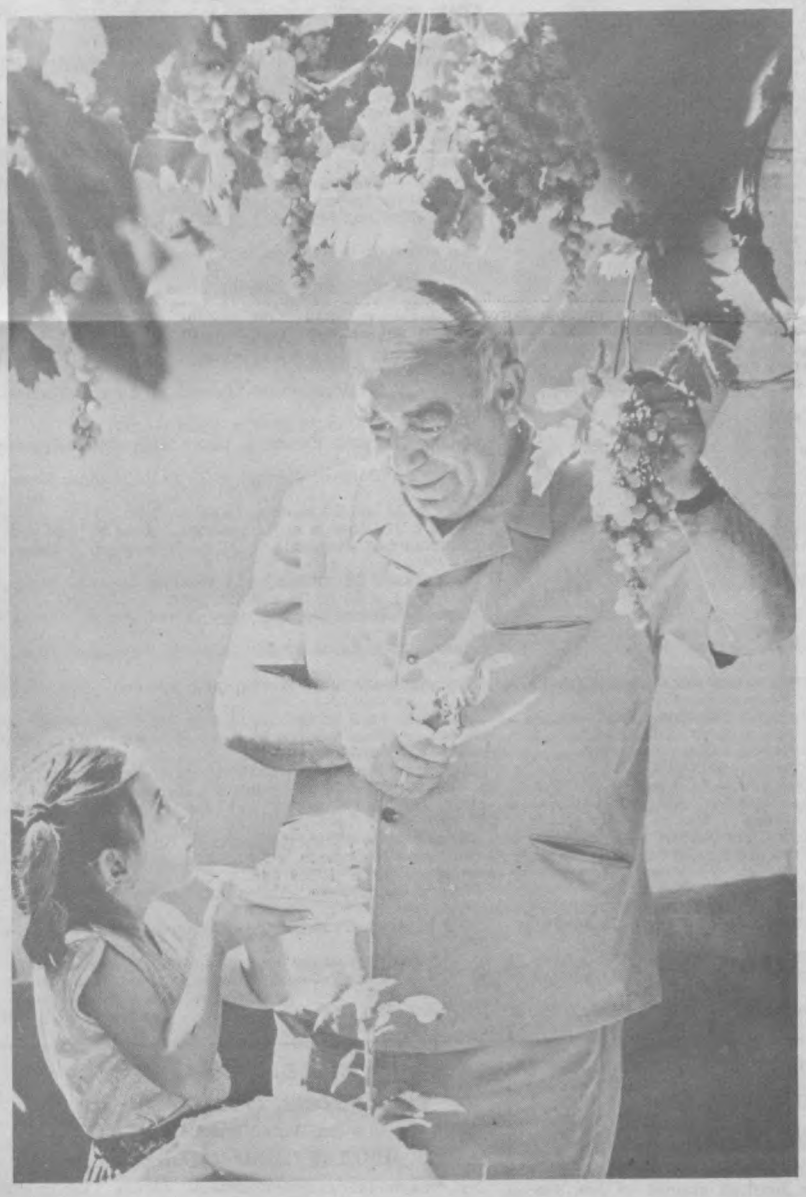

НА СНИМКЕ: председатель махаллинского комитета «Бустон» С. Атаматов.

Фото Р. Шарипова.

Так отогреваются сердца

8 августа 1989 года. 14.00. В кафе «Юность» начался новый вид обслуживания посетителей. Сюда подошли первые двадцать пять пенсионеров, пенсия которых не выше пятидесяти рублей. По талонам, выданным Чиланченленным райсобесом и оплаченным республиканским фондом «Милосердие и здоровье», в кафе их накормили обедом из четырех блюд.

Как оценивают эту акцию милосердия сами пенсионеры? Ветеран и инвалид Великой Отечественной войны Нурали Валиев так отвечает на этот вопрос:

— Обед хороший. Конечно, такая забота — большая помощь для нас.

Это же подтверждают инвалид второй группы Е. Ю. Рахматов, пенсионерки Е. Н. Кривова, Е. А. Кретова и другие. Единственное расхождение во мнениях лишь в том, что те пенсионеры, которые далеко живут от кафе, предпочли бы эти 30 рублей получать вместе с пенсией. Но большинство — за ежедневные встречи друг с другом.

— Благотворительная столовая, — говорит заведующая Чиланзарским отделом соцобеспечения Т. Т. Милованова, — это одно из направлений нашей заботы о пенсионерах. Сюда бы я отнесла и такой свершившийся факт, как разовая помощь 75 одиноким и малообеспеченным пенсионерам в размере 40 — 50 рублей. Сейчас составляются и уточняются списки инвалидов и участников Великой Отечественной войны на бесплатное получение лекарств в аптеках. Готовится райсобесом и другой список. В него мы включаем остронуждающихся пенсионеров в мебели, посуде, одежде и т. д.

Районная программа «Забота» включает в себя и такие важные мероприятия, как строительство жилого дома для ветеранов. Совместное проживание даст возможность организовывать кооперативы для пенсионеров. Думают в Чиланзарском районе и о садово-огородном участке для пожилых людей.

Но это — в перспективе. Сегодня же здесь активно действуют три отделения социальной помощи на дому. Двадцать семь сотрудниц, за каждой из которых закреплены от десяти до двенадцати одиноких пенсионеров, регулярно навещают своих подопечных. Трудно? Да, нелегко ежедневно творить добро не на словах, а на деле. Вот что говорит о своей работе сотрудник одного из отделений соцпомощи Татьяна Эм:

— Работа нравится, но сложностей много. Кому-то из моих подопечных сегодня необходимо лекарство, другому—молочное, третьему — фрукты и овощи. Кругом же очереди, да и не в каждом магазине найдешь необходимое. Жаль, что столько времени теряешь на поиски, выстаивание в очередях. Не пора ли подумать о специализированных магазинах, в которых мы могли бы приобрести практически все необходимое для пожилого человека?

Сетуют сотрудники отделений соцпомощи и на нехватку автотранспорта. Будь под рукой машина, сколько времени бы осталось на дополнительную заботу о ветеране. Нередко он страдает в первую очередь от дефицита общения, ему хочется поделиться с другим человеком своими воспоминаниями да и просто вместе попить чай. Это тоже одна из сторон милосердия. А на такое общение у сотрудника отделения социальной помощи на дому времени не хватает.

Да, сложно и трудно работать в службе милосердия. И все же многие из сотрудников считают, что нашли дело по душе. Среди них — Т. Обушаева А. Новицкая, О. Позднякова, В. Шукшина, И. Зуйкова, М. Узакова и многие другие. Каждый день они спешат на встречу со своими подопечными. Спешат проявить участие в судьбе пожилого человека, обогреть его душу вниманием и заботой.

А. АНИСИМОВ.

Вести из организаций

Повысилась активность

Их 478 — ветеранов партии, войны, труда, Вооруженных Сил, объединенных в общественную организацию Среднеазиатской железной дороги (председатель совета — А. М. Давыдов). И все они вносят посильный вклад в идеологическую и культурно-массовую работу среди юношей и девушек. Встречаются с ними, приходят в общежития к афганским студентам, овладевающим железнодорожными профессиями. Ветеранская лекторская группа — одна из лучших в парторганизации столичных железнодорожников.

Совет трудового коллектива, администрация и профком выделили в распоряжение совета ветеранов около 15 тысяч рублей. Эти средства направляются на оказание материальной помощи пенсионерам, их протезирование в стоматологической поликлинике, приобретение путевок на санаторное лечение, в дома отдыха. Взяты на учет одинокие и престарелые люди, проявляется забота об их медицинском обслуживании, улучшении жилищно-бытовых условий.

Отмечая положительный опыт работы железнодорожников, Ленинский районный совет ветеранов войны и труда в то же время рекомендует ветеранам усилить интернациональную работу среди молодежи. Состоялся разговор и о создании при управлении железной дороги Доски почета ветеранов труда, альбома с фотографиями активистов первичной организации. Вместе с дирекцией парка культуры и отдыха имени Фуркта, а также депутатскими комиссиями райсовета думают создать в парке и прилегающих к нему микрорайонах зоны отдыха для ветеранов войны и их семей.

Справили новоселье

Хороший подарок преподнесли своей ветеранской организации Акмал-Икрамовский райком партии и райисполком. Пять комнат и вместительное фойе первого этажа одного из девятиэтажных домов по ул. Фархадской переданы в распоряжение советов ветеранов войны и труда, а также воинов-интернационалистов — для проведения деловых встреч, бесед, лекций, вечеров отдыха, другой организационно-массовой работы. Рядом расположились кафе «Ветеран» и кооператив.

В благоустройстве помещения помогли шефы — коллективы ряда предприятий и организаций района. Так, комбинаты булочно-кондитерский, автомобильный и другие выделили комплексу «Ветеран» стулья, столы, шкафы и другой инвентарь.

— Со временем, — говорит заместитель председателя районного совета ветеранов войны и труда Р. Аблаев, — мы планируем создать здесь общественный музей истории Акмал-Икрамовского района.

М. САВЕЛЬЕВ.

А что за льготой?

Обзор писем

На страницах центральной и местной печати мы читаем о тех или иных льготах для ветеранов войны и труда, инвалидов. Тем самым государство стремится облегчить социально-бытовую жизнь людей в ответ на их прежнюю активную трудовую деятельность, на защиту свободы Отечества в годы Великой Отечественной войны. Но, к сожалению, нередко на местах эти льготы для ветеранов превращаются в «хождения по мукам».

Инвалид труда С. С. Бабаев встал на очередь в райсобесе на автомобиль «Москвич-412». Весной этого года он пришел на комиссию узнать свою очередь. Председатель А. Колесников предложил ему собрать документы и прийти с ними в день заседания комиссии по распределению автомобилей. И что же? День этот настал, ветеран с документами пришел. Их принял все тот же А. Колесников со словами, что если из пяти человек, очередь которых уже подошла на получение машины, по каким-либо причинам сегодня кто-либо не подойдет, то один автомобиль будет выделен С. Бабаеву.

Ждал ветеран в коридоре до окончания рабочего дня, но на комиссию его так и не вызвали. В 18 часов 30 минут А. Колесников вышел из кабинета, стал закрывать дверь и при этом сказал с усмешкой Бабаеву: «Жди, Бабаев, жди!»

В очередной раз он был еще грубее: «Ну как здоровье? На ногах стоишь?»

Не верилось, что такое, мягко говоря, нетактичное поведение могло иметь место. Может, сгустил краски ветеран? Этот случай я попросил прокомментировать заведующую Сабир-Рахимовским районным отделом социального обеспечения Д. З. Назирову.

— Жалоба С. Бабаева справедлива, — сказала она. — К сожалению, это не первый инцидент, допущенный А. Колесниковым на должности председателя общественной комиссии. И даже тогда, когда ему было сделано замечание и предложено исправить допущенную ошибку в поведении, тов. Колесников продолжал, что называется, «гнуть свою линию», за что и отстранен от работы в райисполкоме.

К сказанному добавлю, что вновь назначенный председатель общественной комиссии А. Турсунбаев редакции сообщил, что С. Бабаев в настоящее время стоит первым на льготной очереди на получение автомобиля.

Не назовешь иначе, чем бюрократической, и ситуацию, о которой написал в редакцию ветеран войны и труда М. П. Гришин: «Раньше автошины я получал в автомобильном магазине. Их приобретение производилось согласно очередности. Когда она подходила, нас об этом извещали по почте открыткой. С 1988 года обеспечение автошинами возложили на станции технического обслуживания. И начались наши мытарства. Очередь исчезла, а мне понадобилось девять месяцев (с ноября прошлого года), чтобы в конце концов приобрести шины нужного размера. Не слишком ли стала дорогой для здоровья ветеранов эта льгота?»

Этот вопрос адресую товароведу «АвтоВАЗ» Акмал-Икрамовского района Р. Юлдашеву.

— Наша станция обслуживания, — отвечает Р. Юлдашев, — обслуживает Чиланзарский, Фрунзенский и Акмал-Икрамовский районы. В этом году мы получили шины для автомашин марки «ВАЗ-2103, 2105, 2106 и 2107» всего около 400 комплектов, а потребность в них в три раза больше. Поэтому своевременно обеспечить всех ветеранов автошинами нужного размера мы не имеем возможности. Кроме того, льготной очереди у нас нет. Реализация автошин производится по мере поступления.

Какой можно сделать вывод после этих слов? Если существует дефицит, то должен быть и строгий учет его распределения. В этом конкретном случае, думается, прежняя форма обслуживания, то есть составление списка очередности на получение автошин, больше служила принципу социальной справедливости, нежели нынешняя ситуация, сложившаяся в «АвтоВАЗе».

Есть в редакции и другие письма, в которых ветераны в ультимативной форме требуют не только справедливости, но и наказания виновных в бюрократическом отношении к людям. Вот один из примеров. Инвалид войны Т. Горобец длительное время работал в органах внутренних дел республики, а поэтому на учет по пенсионному обеспечению встал в УВД Ташгорисполкома. В начале февраля этого года он подал заявление с просьбой поставить на учет на получение легкового автомобиля «Запорожец». Вначале его очередь была третьей, но после уточнения она стала восьмой. Раздосадованный таким ходом событий Т. Горобец возмутился и вместо того, чтобы разобраться в этой ситуации тут же, на месте, он пишет гневное письмо в редакцию и просит о строгом наказании.

Другого мнения о случившемся председатель совета ветеранов войны и труда Н. Б. Хабаров, который по моей просьбе и комментирует это письмо:

— Пенсионер Т. Горобец, к сожалению, не обратился к нам за помощью. Ведь мы принимаем непосредственное участие в распределении легковых машин ветеранам. В настоящее время мы удовлетворили заявления, поступившие к нам до 1987 года включительно. К тому же автомобили марки «Запорожец» поступают к нам в ограниченном количестве. Так что придется тов. Горобцу немного подождать.

В. ТИТОВ.

Интеркурьер

ВСТРЕТИЛИ ЖИВОГО И НЕВРЕДИМОГО

С недоверием и изрядным испугом ощупывали родные и близкие 26-летнего Надараджу Шридхарана — живого, целого, невредимого и... вроде бы кремированного всего час назад! Скорбь сменилась ликованием, когда родственники убедились: перед ними не призрак и не выходец с того света, а пышущий здоровьем член семейства.

Несколько дней назад Надараджа — он живет в Джафне, на севере Шри-Ланки — поехал по делам в соседний город, забыв предупредить об этом своих близких. Те же решили через некоторое время после его исчезновения, что молодого бизнесмена постигла злая участь. Такое сегодня сплошь и рядом случается в охваченной насилием стране, где ежедневно от рук воинствующих экстремистов гибнут десятки людей. В морге родные «опознали» сильно изувеченное тело своего любимого сына и брата и со слезами возложили его на погребальный костер...

Трагикомедия со счастливым концом? Может быть. И все же она наводит на грустные размышления: ведь в этой истории, словно в зеркале, отражаются тяжелые испытания, выпавшие на долю улыбчивых и доброжелательных жителей некогда благоухавшего «райского уголка».

ПЫТАЛСЯ УБЕЖАТЬ ОТ... ТОРЖЕСТВА

Операция в центре мексиканской столицы с участием полицейских, действия которых освещали репортеры газет, радио и телевидения, была завершена в полдень. После непродолжительной погони детективам Мехико удалось задержать разыскиваемое лицо близ станции метро «Инсурхентес».

Несмотря на сопротивление, задержанного привели в вестибюль этой станции, где ему торжественно вручили телевизор и видеомагнитофон. Оказался задержан 17-миллиардный пассажир столичного метро — служащий министерства программирования и бюджета Хильдардо Гонсалес Рамирес. Попытавшись поначалу скрыться от ока многочисленных телекамер, баловень судьбы со смущением объяснил властям причину своего поведения. Секрет, впрочем, был прост: директор городского метрополитена Херардо Феррандо во всеуслышание объявил: «Он говорит, что без разрешения отлучился с работы».

Правда, свою неделикатность директор быстро загладил, пообещав ходатайствовать перед руководством министерства в виде исключения не применять административных мер к прогульщику в связи с его «заслугой перед столичным метрополитеном», который по объему пассажироперевозок занимает сегодня третье место в мире после Токийского и Московского.

ПРЕВРАТНОСТИ КОРРИДЫ



Фото ЭФЭ — ТАСС.

ПРЕДАННОСТЬ «МОЛОДОЖЕНОВ»

Церемония бракосочетания танзанийских граждан Германа Киндунди и Амины Мторо удалась бы на славу, если бы вдруг не оказалось, что жених уже обременен узами Гименея. В самый торжественный момент в зале появилась некая Сесилия Матиас и бесцеремонно вытеснила невесту с предназначенного ей места. «Герман — мой муж, и я никому не отдам его ни за какие шиллинги», — выкрикнула она. Сесилия сообщила, что является законной женой 55-летнего «молодожена». Ее утверждения не оказались голословными. Она представила доказательства того, что ее брак с гражданином Киндунди не расторгнут. Муниципальные власти прервали регистрацию.

Лишь спустя неделю «молодоженам», которым пришлось выслушать немало оскорблений и угроз, все-таки удалось официально оформить свои отношения. Как выяснилось, 30 лет назад Сесилия по собственной инициативе покинула мужа и за эти годы ни разу не вспомнила о нем, с другой стороны, любовь Германа и Амины прошла проверку временем на прочность: за десять лет совместной жизни, прошедших до момента регистрации, Амина подарила будущему супругу четверых детей.

Треку требуется «ускорение»

С «автомобильной скоростью» — 50,3 километра в час —промчались по ташкентскому велотреку самаркандцы В. Голубев и С. Ефимов. Всего 1 минута 11,3 секунды понадобились им, чтобы преодолеть километровую дистанцию в парной гонке на время. Но хотя они и стали победителями личного чемпионата, завершившегося в столице Узбекистана, специалисты были не очень довольны результатами. И объясняется это прежде всего тем, что на соревнования не смогли прибыть ведущие трековики республики. Участвуй здесь сильнейшие велогонщики, результаты получились бы намного лучше...

Так уж составлен всесоюзный календарь, что зачастую на республиканский турнир трудно собрать «кворум сильнейших». Многим спортсменам в эти же сроки приходится выступать далеко от дома — на других ответственных соревнованиях. С такой ситуацией столкнулись на этот раз и организаторы нынешнего чемпионата по гонкам на велотреке.

А «вторые номера» и молодежь сумели лишь частично восполнить отсутствие лидеров. И все же многие цели достигнуты — тренерам удалось проверить скоростные, тактические, бойцовские качества своих питомцев в период, когда близится финиш спортивного сезона.

Индивидуальную гонку преследования на три километра среди велосипедисток выиграла ферганка И. Арехова. У юношей и девочек в этом виде программы (дистанция два километра) первенствовали И. Олонова из Бухары и воспитанница Республиканского спортивного клуба добровольного физкультурно-спортивного общества профсоюзов Узбекистана А. Кирюхина.

Победу на «стайерских дистанциях» — в гонках на сорок пять кругов с девятью промежуточными финишами — у юношей отпраздновал сырдарьинец Е. Лукьянсков, у женщин — ташкентка В. Коам. Тридцать «витков» на овальном полотне с шестью промежуточными финишами быстрее всех совершила Л. Пужакова, выступавшая за профсоюзный спортклуб. Ей и начислена лучшая сумма очков в этой дисциплине. А на «трековом марафоне» — шестьдесят кругов с двенадцатью промежуточными финишами — первенствовал ферганский велосипедист Р. Муратшин.

Практически всех участников чемпионата собрала спринтерская гонка. Она проходила в трех возрастных группах. Здесь среди взрослых, юниоров и юношей успеха добились, соответственно, А. Корнилов (РСК ДФСО профсоюзов-2), Г. Боков (Наманган), А. Сидоров (Ташкент).

А у велосипедисток отличились В. Коам и Э. Минзулина (РСК ДФСО профсоюзов-1). А среди самых юных участниц состязаний вновь отличилась Л. Пужакова.

Спортсмены и тренеры отметили достаточно высокое качество бетонного полотна трека. Но во всем остальном, что сопутствует хорошей организации соревнований, эта спортивная база не может похвастать. Нет душевых, нормальных раздевалок, кабин, где можно было бы хранить велосипеды и готовить их к выходу на трек, до сих пор не оборудованы трибуны для зрителей. В плачевном состоянии рабочие места для арбитров. Так, судейская вышка, где устанавливается и устройство фотофиниша, не соответствует элементарным требованиям. А об электронном табло тренеры и спортсмены уже и не мечтают.

Такое положение на ташкентском треке не первый год. А ведь этот овальный стадион был ареной многих интересных соревнований и, в частности, «соавтором» рядa всесоюзных и мировых рекордов, установленных здесь известной гонщицей Эрикой Салумяэ... Может быть, в лучших условиях спортсмены чаще радовали бы нас высокими достижениями. Но для этого треку требуется основательное «ускорение».

Трек арендуют гонщики из многих регионов Советского Союза: их привлекают и скоростное полотно, и возможность продлить в среднеазиатском климате тренировочный цикл. Хозяевам этой спортивной базы следует подумать об ее обустройстве— ведь требования, предъявляемые «спортивными арендаторами» и зрителями, повышаются.

(Корр. УзТАГ).

Памяти воинов-интернационалистов

В Бухаре на товарищеский матч футболистов местного «Нурафшона» и ташкентского «Пахтакора» пришли 18 тысяч зрителей. Такого, пожалуй, не припомнит стадион «Спартак», где проходила эта встреча. Она была посвящена памяти воинов-интернационалистов, погибших в Афганистане.

Успех сопутствовал столичной команде. И тем не менее счет—почетный для спортсменов, выступающих в чемпионате республики среди клубных коллективов: старшие по рангу выиграли с минимальным преимуществом —2:1.

Организаторами и спонсорами благотворительного матча выступили коллектив местного мясокомбината, редакции газет «Бухоро хакикати» и «Советская Бухара», а также кооператив «Меркурий». Решено часть средств от продажи билетов перечислить в фонд строительства в Бухаре памятника павшим воинам-интернационалистам.

(Корр. УзТАГ).

Новости футбола

●РЕЙКЬЯВИК. Футболисты сборной ГДР, нанеся поражение команде Исландии—3:0, набрали пять очков и занимают теперь четвертое место в третьей подгруппе, уступая сборной Турции, у которой тоже пять очков по разнице забитых и пропущенных мячей. А лидирует советская сборная (9).

●СТОКГОЛЬМ. Вничью — 0:0 завершился матч футбольных сборных Швеции и Англии. Во второй подгруппе продолжают лидировать англичане, опережающие на два очка шведскую команду, сыгравшую на одну встречу меньше. Обе команды, набрав соответственно 8 и 6 очков, сохраняют шансы пробиться в финал чемпионата мира-90 в Италии.

●ХЕЛЬСИНКИ. В матче четвертой подгруппы, проходившем в столице Финляндии, хозяева поля выиграли у сборной Уэльса—1:0 и набрали три очка после четырех матчей. В этой подгруппе впереди команда Нидерландов—6 очков, на втором месте—сборная ФРГ — 5.

●БЕЛГРАД. Футболисты Югославии, выиграв у команды Шотландии—3:1, набрали 10 очков и обеспечили себе место в финальной стадии чемпионата мира в Италии. Шотландцы (9 очков) занимают второе место в пятой подгруппе, опережая своих ближайших конкурентов—команду Норвегии — на четыре очка.

В первом тайме шотландцы открыли счет, но во второй половине встречи инициативу захватили югославские футболисты, и в течение шести минут мяч три раза побывал в воротах гостей.

●БРЮССЕЛЬ. Лидер седьмой подгруппы сборная Бельгии выиграла у футболистов Португалии—3:0 и, набрав 10 очков, практически обеспечила себе место в финальном турнире чемпионата мира, опережая сборную Чехословакии, занимающую второе место, на три очка.

●БЕЛФАСТ. Сборная северной Ирландии, проиграв дома футболистам Венгрии—1:2, потеряла всякую надежду попасть в Италию на будущий год. Венгры после победы набрали 7 очков и на очко отстают от команды Ирландии, занимающей второе место. А лидировать в шестой подгруппе продолжают испанцы — 10 очков.

●РИО-ДЕ-ЖАНЕЙРО. Местная печать подвергает сомнению версию о том, что дымовая шашка, выпущенная здесь с трибуны во время отборочного матча чемпионата мира по футболу между сборными Бразилии и Чили, травмировала вратаря гостей. Газета «Глобу» на первой полосе опубликовала ряд снимков, свидетельствующих: шашка приземлилась позади чилийского голкипера, после чего он стал падать назад.

Как уже сообщалось, матч на стадионе «Маракана» в итоге был прекращен. И бразильская печать намекает на то, что руководство чилийской сборной, проигрывавшей встречу, использовало инцидент, чтобы избежать поражения и попытаться добиться переигровки. Генеральный секретарь ФИФА Йозеф Блаттер отметил, однако, что фото и видеопленка не являются достаточным доказательством при оценке серьезности инцидента.

Бразильский врач, обследовавший чилийского вратаря, не обнаружил на его лице следов пороха или ожогов и высказал предположение, что порез на голове голкипера был нанесен острым предметом, возможно, бритвой...

Зам. редактора
В. А. ЛОМОВЦЕВ.

ЧТО • ГДЕ • КОГДА • ЧТО • ГДЕ • КОГДА • ЧТО

Министерство культуры Узбекской ССР
Узбекская государственная филармония
им. М. Кари-Якубова
КОНЦЕРТНЫЙ ЗАЛ «БАХОР»
12 сентября в 19.30.
ОТКРЫТИЕ КОНЦЕРТНОГО СЕЗОНА ГОСУДАРСТВЕННОГО АНСАМБЛЯ КАМЕРНОЙ МУЗЫКИ «СОЛИСТЫ УЗБЕКИСТАНА».

Художественный руководитель и дирижер — **Мухамеджан ТУРДЫЕВ.**

Солисты: лауреат международных конкурсов **Александр ВИННИЦКИЙ** (Москва), **Лолита РУЗМАТОВА, Марина СУЛТАНОВА, Аминбай САПАЕВ.**

В ПРОГРАММЕ:

У. Мусаев. Соло для тамбура, рояля и струнных из балета «Бессмертие».

И. Акбаров. Дивертисмент.

В. Лютославский. Вариации на тему Паганини.

И. Гайдн. Концерт ре мажор для фортепиано с оркестром.

Концерт соль мажор для скрипки с оркестром.

13 сентября в 19.30

В ПРОГРАММЕ:

И. Гайдн. Концерт для скрипки с оркестром соль мажор.

Концерт для фортепиано с оркестром ре мажор.

Концерт для виолончели с оркестром до мажор.

Солисты: лауреаты Международных конкурсов **Александр РУДИН, Александр ВИННИЦКИЙ** (Москва).

Билеты продаются в кассе концертного зала «Бахор» с 14.00.

Справки по телефону 33-37-69.

К СВЕДЕНИЮ СПОРТСМЕНОВ, АРТИСТОВ И МУЗЫКАНТОВ!
ОБЪЕДИНЕНИЕ «УЗСПОРТКОНЦЕРТ»
ПРИГЛАШАЕТ НА КОНКУРС
В ОРГАНИЗУЕМЫЙ СПОРТИВНЫЙ ТЕАТР
И ШОУ-ПРОГРАММЫ ДЛЯ ВЫСТУПЛЕНИЙ
НА СПОРТИВНЫХ АРЕНАХ СТРАНЫ И ЗА РУБЕЖОМ.

К конкурсу допускаются как отдельные участники, так и коллективы с готовыми номерами спортивной направленности.

Заявки на конкурс принимаются в Госкомспорте Узбекской ССР: г. Ташкент, аллея Парадов, 5, кабинет № 62, с 11 до 17.00, ежедневно, кроме воскресенья.

Телефон для справок 39-47-22.

ВНИМАНИЕ! ЖЕЛАЮЩИХ СДАТЬ КВАРТИРУ

одиноким и семейным студентам просим обратиться по адресу: г. Ташкент ул. К. Маркса, 103, ТашГосМИ, комитет комсомола. Телефон 67-62-74.

Центр по трудоустройству, переобучению и профориентации населения г. Ташкента
ПРИГЛАШАЕТ НА РАБОТУ
В СПЕЦИАЛИЗИРОВАННОЕ УПРАВЛЕНИЕ «ЦЕМТЕПЛОСТРОЙ» треста «Узстромремонт» территориального объединения «Узстройматериалы» Госстроя Узбекской ССР:
каменщиков, штукатуров, бетонщиков, огнеупорщиков, газоэлектросварщиков, монтажников, мастеров, прорабов.

Работа односменная, оплата труда — сдельно-премиальная.

Обращаться по адресам: г. Ташкент, проспект Космонавтов, 6; Куйбышевское отделение по трудоустройству — ул. К. Маркса, 59.

В ДОРОЖНО-ЭКСПЛУАТАЦИОННОЕ УПРАВЛЕНИЕ ЛЕНИНСКОГО РАЙОНА треста «Спецремдормост» асфальтировщиков и разнорабочих.

За справками и направлением на работу обращаться: г. Ташкент, проспект Космонавтов, 6 или ул. Т. Шевченко, 64.

в автобусные парки г. Ташкента: №№ 1, 2, 3, 4, 5, 7, 8, 12, 18; автоколонну № 2519;
автотранспортное предприятие № 2 маршрутных такси — водителей категории «Д».

За справками и направлением на работу обращаться: г. Ташкент, проспект Космонавтов, 6.

ВНИМАНИЮ
АБОНЕНТОВ АТС-53!

В связи с капитальным ремонтом части оборудования АТС-53 в период с 11 до 24 октября текущего года,
АБОНЕНТЫ ТЕЛЕФОНОВ С НОМЕРАМИ ОТ 53-10-00 ДО 53-19-99
не будут иметь возможности выхода на «8» — автоматическую междугородную связь.

Заказ по «07» сохраняется.

Ташкентское городское производственное объединение телефонной связи и радиофикации.

УТЕРЯННЫЕ

угловой штамп, выданный управлению СУ-38 стройтреста № 4,

угловой штамп отдела по координации деятельности кооперативов Сабир-Рахимовского райисполкома
СЧИТАТЬ НЕДЕЙСТВИТЕЛЬНЫМИ.

ДВОРЕЦ ДРУЖБЫ НАРОДОВ СССР
им. В. И. ЛЕНИНА

узбекконцерт

26, 27, 28, 29 сентября в 20.00,
30 сентября в 16 и 20.00
БОЛЬШАЯ ШОУ-ПРОГРАММА

УЧАСТВУЮТ: **лауреаты Международного фестиваля «Интершанс-89», участники популярных телепередач: «Взгляд», «Музыкальный лифт», «Поп-антенна», «Рок-кафе»; группы «СКАНДАЛ», «КОМБИНАЦИЯ», «ЗЕМЛЯНЕ».**

Геннадия Хазанова, Евгения Этуша, Евгения Леонова, Евгения Лебедева, Клару Новикову, Юлию Борисову, Татьяну Доронину и многих других артистов

ПАРОДИРУЕТ

конферансье Сергей СЕРЕБРЯНСКИЙ.

Билеты продаются в кассе дворца с 11.00.
Принимаются заявки на коллективные посещения.

ДВОРЕЦ ДРУЖБЫ НАРОДОВ СССР
им. В. И. ЛЕНИНА
25 сентября в 19.30
БЛАГОТВОРИТЕЛЬНЫЙ СПЕКТАКЛЬ
Музыка **Е. Глебова.**
«МИЛЛИОНЕРША»
МУЗЫКАЛЬНАЯ ПОМПЕЗНАЯ КОМЕДИЯ
ПО МОТИВАМ ПРОИЗВЕДЕНИЯ БЕРНАРДА ШОУ

проводит Ташкентский государственный театр музыкальной комедии (оперетты) совместно с Узбекским отделением Детского фонда им. В. И. Ленина.

Разыгрывается театральная лотерея, в числе выигрышей — видеомагнитофон.

Средства от спектакля перечисляются на счет Детского фонда им. В. И. Ленина.

Билеты продаются в театре оперетты.

Принимаются коллективные заявки.

Телефоны: 77-85-29, 77-85-92...

ЦЕНТРАЛЬНЫЙ СТАДИОН «ПАХТАКОР»
12 сентября в 19.00
ЧЕМПИОНАТ СССР
ПО ФУТБОЛУ
I лига
встречаются команды:
«ПАХТАКОР» (Ташкент) — «КОТАЙК» (Абовян).

В перерыве разыгрывается спортивно-вещевая лотерея.

Номера серии 036000 до 038000.

ТАШКЕНТСКИЙ ДОМОСТРОИТЕЛЬНЫЙ КОМБИНАТ № 1
ТСО «Ташгорстрой»
ОБЪЯВЛЯЕТ ВЫБОРЫ
НАЧАЛЬНИКА КОМБИНАТА.

В конкурсе могут участвовать лица с высшим образованием, обладающие опытом руководящей работы на предприятиях крупнопанельного домостроения.

Срок подачи документов — **до 26 сентября.**

Выборы состоятся **10 октября 1989 г.**

За справками обращаться по адресу: 700146, г. Ташкент, ул. Строительная, 1.

Телефоны: 90-43-95, 90-41-11.

ТАШКЕНТСКИЙ ПОЛИТЕХНИКУМ им. А. АБДУРАХМАНОВА
ОБЪЯВЛЯЕТ ПРИЕМ
НА ПЛАТНЫЕ 8-МЕСЯЧНЫЕ КУРСЫ
по раскрою и пошиву женского платья.

Занятия — **с 15 сентября** 2 раза в неделю.

Запись по адресу: г. Ташкент, ул. Пролетарская, 26, комната № 9.

Справки по телефону 33-40-89.

Прибалтика, Подмосковье—выбирайте!

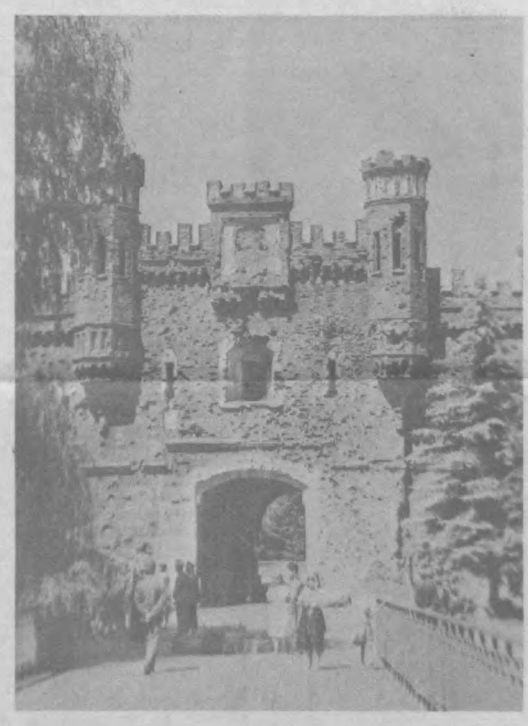

Предлагаем вам туристические путевки в разные уголки нашей страны:

Мажейкяй (под Ригой), с 3 по 7 ноября. Цена — 259 руб.
Ереван, с 5 по 9 ноября. Цена — 209 руб.
Киев, с 5 по 14 ноября. Цена — 335 руб.
Москва, с 6 по 9 ноября. Цена — 175 руб.
Юрмала, с 9 по 14 ноября. Цена — 296 руб.
Кисловодск, с 10 по 30 ноября.
Москва, с 11 по 13 ноября. Цена — 167 руб.
Паланга — Лиепая — Рига, с 12 по 15 ноября. Цена — 371 руб.
Львов, с 13 по 17 ноября. Цена — 236 руб.
Волгоград, с 13 по 17 ноября. Цена — 195 руб.
Аникщяй (дом отдыха «Шилялис»), с 14 по 20 ноября. Цена — 274 руб.
Друскининкай, с 15 по 26 ноября. Цена — 305 руб.
Одинцово (Московская область), с 16 по 20 ноября. Цена — 294 руб.
Пуща-Водица (под Киевом), с 17 по 21 ноября. Цена — 247 руб.
Волгоград, с 27 ноября по 1 декабря. Цена — 195 руб.
Юрмала, с 30 ноября по 4 декабря. Цена — 296 руб.
Вентспилс — Добеле, с 30 ноября по 6 декабря.
Севастополь, с 27 ноября по 1 декабря. Цена — 283 руб.
Душанбе, с 6 по 8 ноября. Цена — 81 руб.
Кременчуг (город на Днепре), с 4 по 8 ноября. Цена — 220 руб.
Лазаревское, со 2 по 22 ноября.
Загорск (Торбеево озеро), с 10 по 14 ноября. Цена — 204 руб.
Таллинн (база отдыха «Вызу»), с 26 ноября по 1 декабря. Цена — 244 руб.
Каунас — Светлогорск, с 7 по 16 ноября. Цена — 304 руб.; с 28 ноября по 7 декабря.
Солигорск (под Минском), с 18 по 22 ноября. Цена — 260 руб.
Калининград — Борисов, с 15 по 24 ноября. Цена — 303 руб.
Драгобыч, со 2 по 21 ноября. Цена — 383 руб.
Тбилиси, с 13 по 17 ноября; с 14 по 18 ноября. Цена — 258 руб.
Ереван, с 17 по 21 ноября. Цена — 209 руб.
Калининград (Московская область), с 17 по 21 ноября. Цена — 208 руб.
Красногорск (Московская область), с 18 по 22 ноября. Цена — 213 руб.
Юрмала, с 19 по 24 ноября. Цена — 296 руб.
Даугавпилс (под Ригой), с 19 по 24 ноября. Цена — 260 руб.
Владимир (Золотое кольцо), с 20 по 24 ноября. Цена — 294 руб.
Киев, с 20 по 24 ноября. Цена — 242 руб.
Сочи, с 21 ноября по 11 декабря. Цена — 434 руб.
Калининград (Каунас), с 21 по 30 ноября. Цена — 289 руб.
Ессентуки, с 22 ноября по 11 декабря. Цена — 314 руб.
Волгоград, с 24 по 26 ноября. Цена — 151 руб.
Нарва — Ленинград, с 27 ноября по 5 декабря. Цена — 315 руб.
Лиепая (под Ригой), с 27 ноября по 2 декабря. Цена — 266 руб.
Друскининкай, с 27 ноября по 8 декабря. Цена — 305 руб.
Драгобыч, со 2 ноября по 11 декабря. Цена — 383 руб.
Косов (турбаза «Верховина»), с 4 ноября по 8 ноября, Цена — 240 руб.
Мытищи (Московская область), с 10 по 14 ноября. Цена — 213 руб; с 24 по 28 ноября. Цена — 213 руб.
Николаев (под Одессой), с 11 по 15 ноября. Цена — 247 руб.
Ялта, с 5 по 25 ноября. Цена — 365 руб.
Аникщяй (Вильнюс), с 20 по 24 ноября; с 28 ноября по 2 декабря. Цена — 237 руб.
Мцхета — Дагомыс, с 17 по 20 ноября. Цена — 329 руб.

Наш адрес: г. Ташкент, ул. Навои, 69 «а». Телефон 44-12-90.

Бюро реализации туристско-экскурсионных путевок. Узбекское рекламное производственное предприятие ВПО «Союзреклама». (телефон 45-37-24).

ОРДЕНА ТРУДОВОГО КРАСНОГО ЗНАМЕНИ ТИПОГРАФИЯ ИЗДАТЕЛЬСТВА ЦК КОМПАРТИИ УЗБЕКИСТАНА

ПРИГЛАШАЕТ

на 2-сменный режим работы юношей, отслуживших в рядах Советской Армии, и девушек старше 18 лет учениками наборщика на наборной строкоотливной машине или, как их называют в полиграфической промышленности, линотипистов, работающих на скоростных машинах.

Профессия эта требует разносторонних навыков — знания секретов строкоотливной машины, умения быстро переводить текст в отлитые из металла строки.

Линотип — удивительная машина, напоминающая пианино.

Все узлы в ней по-своему музыкальны.

От мастерства и сноровки линотиписта зависит ускоренный выход газеты в свет. Линотипист является одним из первых, кто узнает о всех новостях и событиях, происходящих на нашей планете.

Специалисты этой профессии отличаются грамотностью, эрудицией и большой усидчивостью.

На территории издательства имеются овощной, продуктовый и промтоварный магазины, сауна с плавательным бассейном, а также парикмахерская, отделение связи и сберкасса.

Круглый год наши работники имеют возможность отдыхать и лечиться в санатории-профилактории издательства с отрывом и без отрыва от производства, а в летнее время оздоравливать своих детей в пионерских лагерях.

Всех, кого заинтересовало наше объявление, просим обращаться по адресу: г. Ташкент, ул. Ленина, 41, отдел кадров. Телефон 33-80-83.

КУПИТЕ — ПРОДАДИМ!
ТАШКЕНТСКИЙ АГРЕГАТНЫЙ ЗАВОД
(ул. Уста-Ширин, 117)
ПРОДАЕТ ОБОРУДОВАНИЕ:

— токарно-револьверный станок, модель 11365; 1425;
— токарный многошпиндельный полуавтомат, модель ДАМЕ 6Х125;
— зубофрезерный полуавтомат, модель 5С267;
— круглошлифовальный станок, модель 3Л161;
— токарный гидрокопировальный станок, модель 1Н713; 1713;
— гайконарезной станок, модель 2063;
— радиально-сверлильный станок, модель 2А55;
— продольно - фрезерный станок, модель 6622;
— горизонтально-ковочную машину, модель В-1134;
— горизонтально-протяжной станок 7Б510;
— внутришлифовальный станок, модель 3К227;
— зубошлифовальный станок, модель 5Д833;
— горизонтально-расточной станок, модель 2622ВФ;
— ножницы СЦПК 2500;
— виброотделочный станок ВПМ 100;
— горизонтально-протяжной станок, модель 7534-042;
— алмазно-доводочный станок, модель 009-578;
— зубодолбежный станок, модель ОНА-50;
— токарно-винторезный станок с ЧПУ, модель 16К20ФЗ;
— вертикально-протяжной станок, модель 7634-081.

Справки по телефонам — 48-33-70, 48-68-26.

Ташкентский агрегатный завод. Узбекское рекламное производственное предприятие ВПО «Союзреклама» (телефон 45-37-24).

ТЕАТР

ГОСУДАРСТВЕННЫЙ АКАДЕМИЧЕСКИЙ БОЛЬШОЙ ТЕАТР УЗБЕКСКОЙ ССР им. НАВОИ — 12 сентября в 19.00 **Анда.**

В ПОМЕЩЕНИИ ТЕАТРА им. М. ГОРЬКОГО — **гастроли Челябинского государственного академического театра драмы им. С. Цвиллинга 12 сентября в 19.00 Звезды на утреннем небе.**

КИНО

12 СЕНТЯБРЯ

Художественные фильмы:

Чайна — «КЛУБ «КОТТОН» (11, 13.30, 16, 18.30, 21.00).

Им. Лисунова — «БОНЫ И ПОКОЙ» (11, 13, 15, 17, 19); «ИНТЕРДЕВОЧКА» (21).

50 лет Ташсовета — «ШАРЛО» В ИСПАНИИ»; «СУМАСШЕДШИЕ НА СТАДИОНЕ» (12, 15, 18, 21).

Нунус — «КЛУБ «КОТТОН» (11, 13.30, 16, 18.30, 20.45).

Дворец искусств — «БЕГЛЕЦЫ», «ПОВЕГ» (11, 14.20, 17.40, 21.00); «САМРААТ» (12, 14.30, 17, 19.30).

Москва — «КЛУБ «КОТТОН» (11, 13.30, 16, 18.20, 20.40).

Ватан — «СУМАСШЕДШИЕ НА СТАДИОНЕ», «ШАРЛО» В ИСПАНИИ» (11, 14, 17, 20.00).

Восток — «КЛУБ «КОТТОН» (11, 13.30, 16, 18.30, 21).

Фестиваль — «КЛУБ «КОТТОН» (21.30).

Дружба — «БОНЫ и ПОКОЙ» (нечетные), «УТРО» (14, 16.30, 19.30).

Им. К. Ярматова — «УТРО» (11, 13.30, 16, 18.30, 21.00), «БОНЫ И ПОКОЙ» (11, 13, 15, 17, 19, 20, 21.00).

ТЕЛЕФОНЫ АВТООТВЕТЧИКОВ:

Дворец искусств — 44-39-51,
25 лет УзССР — 53-65-87,
Тинчлик — 58-34-88,
Искра — 39-14-59.

ЦИРК

12 СЕНТЯБРЯ в 19.30

впервые в Ташкенте оригинальное представление «Кошкин дом» и «Доктор Айболит».

Коллектив зонального научно-исследовательского и проектного института типового и экспериментального проектирования жилых и общественных зданий «ТашЗНИИЭП» с глубоким прискорбием извещает о кончине бывшего работника института, персонального пенсионера, участника Великой Отечественной войны
БЛАГОДАТНОГО
Моисея Исааковича
и выражает искреннее соболезнование родным и близким покойного.

Коллектив предприятия технологического транспорта и специальной техники республиканского управления «Узбекгаз» с глубоким прискорбием извещает о смерти маляра авторемонтных мастерских
САЗОНОВА
Николая Аркадьевича
и выражает искреннее соболезнование родным и близким покойного.

Коллектив треста «Спецсельхозмонтаж» Ташоблагропрома выражает глубокое соболезнование юристу треста Г. Ш. Бекбаевой по поводу кончины ее отца
КАРИМОВА
Шермата.

Коллективы Главного управления капитального строительства Ташгорисполкома, ТСО «Ташгорстрой», стройтреста № 159 ТСО «Ташгорстрой» выражают глубокое соболезнование первому заместителю начальника ТСО «Ташгорстрой» К. Н. Абдуллаеву по поводу кончины его матери
АБДУЛЛАЕВОЙ
Фатимы Ахуновны.

Коллектив Куйбышевского треста столовых выражает глубокое соболезнование начальнику учетно-контрольной группы столовой № 3 З. В. Тимаевой по поводу смерти ее отца
ТИМАЕВА
Василия Павловича.

Инженерно - педагогический коллектив, общественные организации СПТУ-57 выражают глубокое соболезнование директору училища Л. М. Абдурасулову по поводу кончины его матери
АДЫЛОВОЙ
Лутфинисы Адыловны.

Вечерний Ташкент

Издается самостоятельно на русском и узбекском языках. Выходит ежедневно, кроме воскресенья.

Орган Ташкентского горкома Компартии Узбекистана и городского Совета народных депутатов.
Ордена Трудового Красного Знамени типография Издательства ЦК Компартии Узбекистана, г. Ташкент.

Адрес редакции: 700083, г. Ташкент, ул. Ленинградская, 32.

ТЕЛЕФОНЫ ОТДЕЛОВ: партийного и советского строительства и пропаганды — 32-57-83, 32-53-38; экономики и капитального строительства — 33-08-74, 32-55.34; социально-бытовых проблем (по вопросам городского хозяйства, торговли и быта — 32-56-83; науки и учебных заведений — 33-43-84; военно-патриотического воспитания, физкультуры и спорта — 33-28-95; культуры — 32-56-80; информации — 32-53-78); писем и массовой работы — 33-29-70, 32-53-79; общественной редакции — 33-99-42, 32.53-66; «Ташкентская неделя» — 32-56-84; объявлений — 33-81-42; для замечаний и предложений по доставке —087.

Р. 05985. Тираж 170330. В. 2236. Индекс — 64691.