Вечерний Ташкент

Пролетарии всех стран, соединяйтесь!

Орган Ташкентского горкома Компартии Узбекистана и городского Совета народных депутатов

ГАЗЕТА ВЫХОДИТ С 1 ИЮЛЯ 1966 ГОДА ◉ № 208 (6. 997) ◉ Вторник, 12 сентября 1989 года ◉ Цена 3 коп.

В ОДИН АБЗАЦ

И ВЫСТАВКА, И ШКОЛА — такова особенность экспозиции, открывшейся в Музее прикладного искусства Узбекистана. Тут показаны работы мастеров Риштанского завода керамических изделий — И. Камилова, Х. Саттарова, М. Сандова, Г. Бабаджанова и других. На базе этой выставки в сентябре намечено провести семинар для специалистов отрасли, чтобы определить возможности расширения производства и экспортных поставок узбекской национальной керамики.

ВЕТРОВОЙ ЩИТОК для мотоцикла — новый ходовой товар Ташкентского авиазавода. Первая тысяча этих изделий отправлена в торговую сеть. В комплекте с фигурным пластиковым ветровиком идут хромированные кронштейны для его закрепления. До конца года намечено выпустить еще около двух тысяч щитков.

ТАШКЕНТСКИЙ ЗАВОД «КОМПРЕССОР» готовит к отправке в Болгарию 3 компрессорные станции марки ПР-10/8М2. По договоренности с софийским объединением «Техноимпортэкспорт» партнеры оплатят покупку «натурой» — поставкой 5 электрокаров, в которых остро нуждается производство.

[УзТАГ].

Качество—норма

Практически во всех строительных управлениях уже прочно «обкатан» коллективный метод хозяйствования. И потому многие из них задумываются о переходе на арендные отношения. Таково мнение прораба 10-го стройуправления треста № 159 Ф. Альмяшева. Свои слова он подтвердил примером бригады Н. Хакимзянова, которая занята сегодня на возведении девятиэтажного 80-квартирного дома на улице Х. Алимджана.

Этот коллектив на полмесяца опережает график, завершает монтажные работы и параллельно готовит фронт работ для устройства кровли. В бригаде 26 человек. Все они владеют смежными специальностями, благодаря чему достигнута высокая взаимозаменяемость. Здесь фактически исключены случаи нарушения технологической и трудовой дисциплины, неуклонно возрастает выработка на одного рабочего.

М. ФЕЛЬДМАН.

Реформа экономики: день за днем

«ОТКАЗНИКИ» И ТЕХНИЧЕСКИЙ ПРОГРЕСС

Кабельные световоды—будущее телефонной связи. Почему же на них нет спроса?

Расторгаем заключенный с вами договор, просим вернуть 139 тысяч рублей. Такого содержания телеграмму получил производитель важнейшей продукции — волоконно-оптического кабеля — кооператив «Кристалл» ташкентского объединения «Средазкабель». Подписал документ замминистра связи Киргизии А. Тагаев.

Акция странная даже в условиях командно-административной системы, а тем более сейчас, когда цена деловых договоренностей, казалось бы, должна резко возрасти.

Тем более что преимущества волоконно-оптического кабеля — неоспоримы. Во-первых, повышается качество телефонной связи: лучше слышимость, практически нет помех. Во-вторых, во много раз увеличиваются возможности связи: по стекловолоконному кабелю одновременно можно вести до 30 тысяч разговоров. В-третьих, высвобождается зарываемый в землю тысячами тонн ценнейший металл — медь.

Наивно думать, что «отказники» не внедряют важную новинку по злому умыслу. Что-то им мешает. Что же? В конкретном конфликте разберется арбитраж, тем более случай не первый. От крупной партии волоконно-оптического кабеля отказалось Минсвязи Азербайджана. От 28 километров — Алма-Ата...

Для кооператива это было бы катастрофой, но сумели обернуться, найти новых клиентов в пожарном порядке. Именно из-за проблем сбыта никак не выйдет из пеленок производство остро необходимой стране продукции.

Правда, сдвиги намечаются. Волоконно-оптического кабеля за прошлый год выпущено на полмиллиона рублей, реализовано меньше половины. А нынче за полгода, с созданием «Кристалла», — на 1,1 миллиона. Склад пуст, вдвое перекрыт годовой план.

В кооперативе 43 человека, работают в три смены. Зарплата у рабочих выросла в два раза, производительность труда — в четыре. Есть свой банковский счет, возможность распоряжаться заработанными деньгами. Но месяца три в начале года кооператоры метались по стране в поисках заказчиков.

«Отказники» же — это те, кто заключал договоры под нажимом Минсвязи СССР. Мол, есть программа телефонизации страны, о волоконно-оптической связи говорилось на партсъезде, так что надо! Таким нажимным путем и сформирован годовой план «Кристалла» — 5 тысяч километров. Плоды налицо.

Плановики не учли: многие связисты не готовы новый кабель использовать. Ведь не всюду дело поставлено, как в Запорожье, куда по прямому договору отгружают 600 километров. Там, как и вообще на Украине, волоконно-оптические линии внедряются широко. Но формально Украина в «сферу влияния» ташкентских кабельщиков не входит, их рынок — Средняя Азия и Кавказ. Тут отношение к световодному кабелю разное. В Узбекистане, например, используют его охотно, даже запросили дополнительно 28 километров к запланированным на год 340.

Но беда в том, что слишком мало выпускается советской аппаратуры для эксплуатации этого кабеля, а на импортную нет валюты. Мы, как видно, все еще не доросли до того, чтоб разные ведомства согласовали меж собой технический прогресс в своих отраслях. Тем выгодно больше меди добыть, этим больше кабеля проложить, а «состыковать» объемы поставок кабеля и аппаратуры к нему, оказывается, незачем и некому.

Вот и «Кристалл», будь экономический интерес, сам бы взялся за новые разработки кабеля под ту приборную базу, что есть у клиента. Но заработанных средств не хватает на закупку нужной измерительной техники. Надо повышать цену, а клиент и так недоволен дороговизной световодов.

Недоволен, но помочь не спешит. Хотя стоило бы: «Кристалл» — партнер серьезный, дает продукцию высокого качества. Вот тут есть экономический интерес: рекламация — это и штраф, и командировочные расходы, и падение престижа, то есть прибылей.

С этим не может мириться молодежный коллектив, управляющий техникой с программным управлением. Здесь большинство рабочих — с инженерными дипломами: процесс выпуска волоконной оптики намного сложней обычного. На производстве чисто, пол из мраморной крошки моется практически всю смену без перерыва. Еще чище в цехе, где делают кварцевое стекло плазменного наплава. Здесь два года назад смонтирована французская установка, но техпроцесс до сих пор не сдан. С этой продукцией можно выйти на мировой уровень, но нечем платить фирме за доукомплектование. Минэлектротехпром СССР заставил взяться за новое производство, но бросил дело на полпути. Продукцию этого цеха долго вообще не могли реализовать, и поныне производство кварцевого стекла убыточно.

Кооператив «Кристалл» борется за выживание. Его гаранту — объединению — тоже туго, едва со старыми долгами рассчитался. На союзное министерство надежды мало, там кооперативы не в чести. А на «Средазкабеле» все цехи переданы кооперативам. К тому же Ташкент считается «периферией», заказы уплывают к тем, кто поближе. «Кристаллу» заказов на будущий год пока нет.

— Рук не опускаем. Вопросы снабжения прорабатываем так, словно заказов полон портфель, — говорит председатель кооператива Н. Михальчук. — Покупаем материалы от имени объединения — потом, найдя клиентов, у него перекупим за ту же цену. На такие хитрости толкает «моральный фактор»: представишься оперативом, заломят «договорную» цену. Да не шашлыком же мы торгуем, а выпускаем важнейшую продукцию по госцене, в заводском цехе, платим в месяц за аренду 50 тысяч да из прибыли 60 процентов отдаем объединению. А прибавили рабочим зарплату — так это за труд...

Далеко не безбедна кооператорская жизнь. Останься они обычным цехом, ни поиск заказчиков, ни разработка новой продукции их бы не волновали: зарплата гарантирована при любых результатах. А теперь иначе. Не наберешь договоров на будущий год — придется от аренды отказаться. И еще: с большой тревогой ждут, какой налог установит республика. Сейчас это три процента прибыли, а ведь теперь появилось право забирать до 25 процентов! Это тоже было бы концом аренды и, есть опасность, волоконной оптики...

Н. ШУЛЕПИНА, корр. УзТАГ.

ПОСЛЕСЛОВИЕ. Ознакомившись с этим материалом, замминистра связи Узбекской ССР В. Кравченко сказал:

— Волоконно-оптический кабель очень дорог, но в конечном счете его возможности окупают затраченные средства. Главным тормозом внедрения этого вида связи остается хронический дефицит приборов, «стыкуемых» со световодами. Их выпуск необходимо увеличить на порядок — раз в десять.

В расчете на это в будущей пятилетке планируем до 70 процентов новых телефонных линий прокладывать с использованием оптического кабеля. Поэтому мы кровно заинтересованы в экономическом процветании его поставщиков. Пользуясь новыми правами, министерство оказало «Средазкабелю» финансовую помощь в размере 2 миллионов рублей. Рассчитываться с нами кабельщики будут 4 года — поставками сверх лимитов такой дефицитной продукции, как телефонные провода, выпуск которых они сумели увеличить, передав производство кооперативам. От этой сделки выиграют все, и главным образом те, кто годами стоит в очередях на установку телефонов.

(УзТАГ).









Рынок шутить не любит

Первые же шаги «свободного рынка» поставили «Ташсельмаш» на край финансовой пропасти: без привычного выкручивания рук хлопкоробам спрос на уборочные машины резко упал. Централизованные закупки, когда брали впрок и про запас, прекратились. А по доброй воле хозрасчетные хозяйства не особо спешат выложить 11 тысяч за далеко не лучшую в мире технику...

Объем производства на заводе снизился на 22 миллиона рублей. Чтобы закрыть такую брешь в бюджете, надо либо уволить сотни рабочих, либо выпускать что-то более рентабельное. От первого отказались: жалко людей. Остается второй путь. Идти по нему непросто — завод тщетно пытается сбросить путы ведомственных инструкций и некомпетентного вмешательства. Правда, не раз я слышал: «Когда-нибудь это кончится. Наши машины еще будут нужны».

Посмотрим... Пока они не нужны. Руководство и СТК приняли в нынешнем году план — 5.500 машин, на 2.600 меньше, чем в начале пятилетки. Возместить разницу в прибылях решили за счет выпуска запчастей и товаров народного потребления. План был реалистичен, сбалансирован по ресурсам. Но в декабре 1988 года, когда уже прошла заявочная кампания, грянуло из республиканских верхов «пожелание»: дать дополнительно 1.900 машин. Этот добрый совет подкрепили уже не ресурсами, а, как в старые времена, обещанием помочь обеспечить сбыт...

План «скорректировали», и началось выбивание дополнительных фондов. Но главный поставщик — Ташкентский тракторный завод — развел руками: он перешел на оптовую торговлю, все уже продано. Достали, правда, 400 машин в агропроме, еще 100 сыскали правдами и неправдами. Остальной караван, 1.400 комбайнов, остался миражом.

Так на заводе поняли: надеяться надо только на себя. Годовой выпуск запчастей вырос с 17,5 до 21,5 миллиона рублей. Их берут охотнее, чем сами машины, особенно дефицит — шпиндели и щетки. Но дело буксует: даугавпилсское объединение «Химволокно», тоже перешедшее на оптовую торговлю, не дает щетину сверх обусловленной нормы, так что более 2 миллионов щеток хлопкоробы страны недополучат. Тормозит и Узбекский металлургический завод: за ним долг в 420 тонн проката.

Понятно, «Ташсельмашу» не легче от того, что есть должники. План-то горит. А тут еще дефицит с подшипниками — Куйбышевский ГПЗ-4 недодал миллион штук: нет резиновых подкладок, выпускаемых в Уфе. А там предприятие стоит — оно в аварийном состоянии... Кое-как уговорили госприемку прищуриться и «не замечать», что на машинах стоят подшипники с одной подкладкой вместо двух. Три месяца гнали этот полубрак, пока заводские конструкторы не придумали, как заткнуть вторую дыру.

Разговор о товарах народного потребления вызывает на «Ташсельмаше» трагическую усмешку. «Да, ТНП — это госзаказ, мы понимаем...». А потом — длинный перечень всего, чего нету под этот госзаказ: тысячи метров труб, штабеля леса, вагоны алюминия...

Жалобы с виду резонные. Но ведь это и есть самостоятельность, к которой так долго стремились. Оказалось: не все к ней готовы, многим еще предстоит понять, что свободный рынок властно требует инициативы, решимости, экономического предвидения. Или учись правильно думать и верно решать — или просись обратно под крыло административной системы.

В 1992 году «Ташсельмаш» намечал дать 15 тысяч машин. Сегодня эта цифра звучит анекдотом, но никто не смеется. В портфеле заказов на будущий год — 4.550 заявок. Клиенты опять требуют больше запчастей: у них тоже реформа, они стали бережливы.

Главное сейчас — не спустились бы с административных высот очередные добрые пожелания. Рынок такого не любит. Он не простит шуток с законами экономики.

М. ГАРБУЗЕНКО, корр. УзТАГ.

Город и его проблемы

Чем скорее, тем лучше

Руководители Ташкента опоздали минимум на 10—15 лет с решением об ограничении механического увеличения населения столицы и заметили эту проблему лишь сейчас, когда вопрос стал кричащим, влекущим за собой плохие последствия.

Не берусь судить в целом, но мы уже более 10 лет говорим о нехватке воды, трудностях с обеспечением продуктами питания, антисанитарии, чистоте воздуха, неудовлетворительной работе городского транспорта и т. д. Конечно, надо положить конец механическому росту населения города, и чем скорее это будет сделано, тем лучше. Взимание платы за приглашение рабочих и даже система лимитчиков, как показал опыт Москвы, Киева, Ленинграда, — меры половинчатые и не дают прекращения роста населения.

Считаю, что одновременно надо принять решение о запрете строительства в Ташкенте промышленных предприятий, кроме пищевых, а в случае реконструкции давать на это разрешение в порядке исключения, предусматривая запрет на рост численности работающих, потребления воды, электроэнергии, увеличение инженерных коммуникаций. А то у нас нередко под видом реконструкции строят новые, экологически вредные предприятия. Контроль за этим должен быть возложен с персональной ответственностью на ГлавАПУ и районных архитекторов, районные санитарные службы, пожарный надзор, водоканал, комитет по охране окружающей среды.

С. ИСЛАМОВ.

Не ущемлять права человека

В номере 203 «Вечернего Ташкента» был опубликован материал, в котором исполком Ташгорсовета предлагает жителям обсудить целесообразность дальнейшей прописки лиц, желающих переехать на место жительства в Ташкент, ссылаясь при этом на трудности жилищного устройства.

Правомерно ли это и законно! Если мы говорим, что хотим сделать свое государство правовым, то в соответствии с Венской конвенцией, которую наша страна подписала, должны обеспечить каждому человеку возможность жить там, где он хочет. Следовательно, никто не правомочен ограничивать переселение лиц в Ташкент.

Другое дело, что горисполком не берет на себя ответственность обеспечить (или поставить в очередь на получение квартиры) приехавшего в течение 3, 5, 8, 10 лет. Поиск и нахождение жилья — дело самого человека. А ведь через определенное время, установленное решением горсовета, он должен быть поставлен в очередь на получение квартиры.

В соответствии с этим горисполком не имеет права не прописывать приехавшего в Ташкент человека.

Если городские органы Советской власти (столичной, в что тогда будет на периферии!!) будут нарушать права человека, то что можно говорить об организациях, предприятиях, учреждениях!

М. УВАЙДОВ, пенсионер.

Праздник ташкентских «Вечерок»

состоялся в парке культуры и отдыха имени Кирова.

В субботу вечером, отложив все дела, ташкентцы заспешили в парк имени Кирова. Их встретили призывные звуки карнаев и сурнаев, современные ритмы вокально-инструментальных ансамблей.

Программу праздника открыл секретарь Фрунзенского райкома партии А. Сулейманходжаев. О том, какими будут ташкентские «Вечерки» в будущем году, рассказал редактор газет Э. Эрназаров.

На сцену летней эстрады поднимаются участники ансамбля «Тайное голосование». Вместе с ними выступает студентка студии эстрадно-циркового искусства Марина Киселева. Не успели отзвучать последние такты музыки, и на журналистов обрушивается настоящий шквал вопросов: «Есть ли в газете проблема «отцов» и «детей», «Что такое выездная редакция?» «Кто может стать корреспондентом газеты?» Начался откровенный, заинтересованный разговор с читателями.

Под дружные аплодисменты собравшихся выступает Шеркузи Гозиев. Его задорные веселые пародии на мастеров узбекистанской сцены никого не оставили равнодушными. Тепло был встречен зрителями и народный хореографический ансамбль «Молодость» Дворца культуры кабельного завода, художественный руководитель А. Мельничук. Несмотря на капризы фонограммы, девочки лихо исполнили эстрадный танец.

И вновь улыбки и смех. Свой рассказ «Первое свидание» читает писатель-юморист, член среднеазиатского клуба сатиры и юмора «Аркан» Олег Кербель.

Праздник «Вечерок» ждали. К нему готовились. Ташкентский трест ресторанов, Фрунзенский трест столовых, Фрунзенский торговый центр, Ташгалантерейторг, магазин № 45 «Ташкнига» радушно встретили гостей. Теплые слова благодарности хочется также сказать коллективу Ташкентского педагогического института имени Низами, творческим коллективам Дворца культуры текстильщиков, Дома культуры № 2, Республиканского хореографического училища, Дома культуры имени Фрунзе, Ташкентского текстильного института.

Второй секретарь Фрунзенского райкома партии В. М. Плешаков сказал, что такие встречи отвечают духу сегодняшнего времени.

НА СНИМКАХ: мгновенья праздника.

Фото Р. Шарипова.



Партийная жизнь

От времени не отставать

В последнее время в стране предпринимаются решительные меры по борьбе с преступностью, рост которой вызывает тревогу и настоятельно требует конкретных действий по наведению порядка от всех работников органов внутренних дел, и в первую очередь коммунистов, работающих в них.

Именно этому было посвящено собрание партийного актива Управления внутренних дел Ташгорисполкома.

Предусмотренное постановлением Верховного Совета СССР «О решительном усилении борьбы с преступностью» создание на всей территории страны временных комитетов по борьбе с преступностью, намеченные меры по кардинальному улучшению материально-технического обеспечения и правовой защищенности сотрудников правоохранительных органов требуют коренным образом пересмотреть содержание и результаты оперативно-служебной деятельности, определить в этой связи основные направления в работе партийных организаций органов внутренних дел, каждого коммуниста. И речь идет прежде всего о пересмотре каждым партийцем, работающим в УВД Ташгорисполкома, своего отношения к выполнению служебного долга, о готовности в любой обстановке решительно и грамотно пресекать действия преступников, опираясь на поддержку широкой общественности.

С этого определения главной задачи дня для партийного актива управления начал свой доклад заместитель начальника УВД Ташгорисполкома, начальник политотдела К. Адылов.

Сейчас как никогда назрела острая необходимость решить на самом высоком уровне проблемы, связанные с правовой незащищенностью сотрудников органов внутренних дел. Органы испытывают дефицит в оборудовании, технике, горючем...

Все это так. И все же даже самая совершенная техника, самые современные средства связи, материальные стимулы сами по себе не обеспечат успеха в борьбе с преступностью. Все зависит от тех, кто работает в органах внутренних дел, от их отношения к выполнению служебного долга, профессионального мастерства, любви и преданности избранной профессии.

К примеру, серьезная ситуация складывается в Чиланзарском районе. Только за первое полугодие здесь более чем в полтора раза выросла преступность, в том числе почти вдвое — «уличная» преступность. Совершено 11 умышленных убийств, нанесено 26 тяжких телесных повреждений, зафиксировано 156 грабежей и разбоев, 6 изнасилований, 811 краж личного и государственного имущества, 286 квартирных краж. Понятно, что работать в этом районе Ташкента сотрудникам РОВД нелегко. Но как быть с тем фактом, что с начала года за волокиту, неудовлетворительную работу, бесконтрольность за действиями подчиненных, личную недисциплинированность наказаны 11 коммунистов-руководителей Чиланзарского РОВД?

Подробному анализу в докладе была подвергнута работа одной из крупнейших цеховых парторганизаций УВД — подразделения патрульной-постовой службы, где 70 коммунистов, 13 политработников. Изучение их деятельности показало, что повестки дня заседаний партбюро, партийных собраний формируются практически лишь решениями вышестоящих партийных органов. Выходит, что своих наболевших вопросов в подразделении нет, и, судя по всему, партбюро мало волнует рост преступности в общественных местах, если с начала года на его заседаниях ни разу не удосужились спросить с партгрупоргов тех подразделений, которые обслуживают «горячие», точки столицы республики. По-прежнему редко входят в повестку дня партсобраний в подразделении вопросы дисциплины личного состава. Видимо, не беспокоит руководителей-коммунистов О. Запорощенко, Т. Байкулова, З. Полатова то обстоятельство, что каждый десятый наказанный сотрудник УВД Ташгорисполкома — это милиционер ППС.

Особое беспокойство было выражено по поводу нарушения законности сотрудниками милиции. Незаконное водворение в приемник-распределитель для несовершеннолетних подростков допустил инспектор ИДН Сабир-Рахимовского РОВД Д. Жаксыбаев. В этом же райотделе было произведено незаконное изъятие вещей. В Кировском РОВД и следственном управлении УВД Ташгорисполкома три человека без достаточных оснований были привлечены к уголовной ответственности. В то же время в том же Кировском и в Куйбышевском РОВД дважды было необоснованно отказано в возбуждении уголовных дел. Два факта грубого нарушения законности допущены участковыми инспекторами милиции. Особый спрос был предъявлен на собрании к парторганизациям Октябрьского, Кировского, Фрунзенского райотделов, где нарушения законности были допущены коммунистами А. Ходжаевым, Ф. Набераевым, А. Турсунходжаевым, Р. Сандвалиевым и А. Талиповым.

Предметом серьезного обсуждения на активе явился случай, происшедший в Сабир-Рахимовском РОВД. В результате наплевательского, иначе не скажешь, отношения к сообщению о краже готовой продукции с завода «Миконд» со стороны начальника ОБХСС Б. Садыкова и старшего оперуполномоченного Д. Бимирзаева не было своевременно пресечено преступление. И только благодаря настойчивости гражданина группа расхитителей была наконец задержана с поличным. Но представьте, если бы на месте этого гражданина, которого вместо благодарности за содействие в борьбе с хищениями заставили обивать пороги райотдела, продемонстрировав полнейшее безразличие к сохранности народного добра, а еще хуже — к человеку, оказался бы менее настойчивый человек. Да он просто бы махнул рукой, и у него навсегда пропало бы желание сообщать куда бы то ни было о преступлении, происходящем буквально на глазах.

Очень не хочется, чтобы, читая эти строки, ташкентцы заняли позицию обывателя: мол, вот какая у нас милиция. На мой взгляд, надо по-иному оценивать те открытость, самокритичность, с какими относятся сейчас к своей деятельности сотрудники УВД Ташгорисполкома. Если раньше недостатки и нарушения в их работе скрывались за завесой секретности, замалчивались с целью сохранить «честь мундира», то сегодня в их рядах идет очищение. Органы внутренних дел решительно и принципиально стали оценивать свои действия и избавляться от случайных людей, своими поступками компрометирующих милицию в глазах общественности. И то, что в этом году 7 человек уволены со службы за пьянство, 19 — за дискредитацию, 33 — по служебному несоответствию, говорит о правильном курсе, взятом в УВД: **укрепить свои ряды без очищения их от всего наносного невозможно.**

Но каждый факт негативных проявлений в работе органов внутренних дел — «минус» в работе партийных организаций. Как отметил в своем докладе К. Адылов, отдельные партийные организации, пустив на самотек индивидуально-воспитательную работу с кадрами, заменив ее своевременным составлением различных отчетов и справок, допустили сбои в строго налаженной в последнее время системе отбора кадров, глубокого изучения морально-деловых качеств подчиненных. Докладчик самокритично отметил и другую сторону медали: коммунисты-руководители, нередко увлекаясь цифровыми показателями, не видят за ними людей. Приходится переучиваться, чтобы не смотреть на каждого подчиненного как на служебную единицу, «дающую» показатели, а как на человека, призванного обеспечить законность и правопорядок.

Особое внимание партийных организаций было обращено на укрепление связей с трудовыми коллективами, широкой общественностью, без которых успешно бороться с преступностью практически невозможно. Под строжайший контроль необходимо взять работу служб с заявлениями, письмами и жалобами горожан, отчего во многом зависит авторитет органов внутренних дел.

Одним словом, в деятельности парторганизаций назрела необходимость глубоких перемен. Предстоит выработать и освоить новые методы работы, способные придать партийным организациям необходимые качества как авангарда в каждом коллективе, усилить партийное влияние на сотрудников управления, его служб и подразделений, особенно при работе с кадрами.

Самокритичный и во многом острый доклад, объективно отображающий деятельность коммунистов управления, задал тон и выступлениям при его обсуждении. Разные вопросы поднимали заместитель начальника отдела кадров УВД Ташгорисполкома Б. Насиров, заместитель начальника Чиланзарского РОВД И. Бурнашев, начальник Кировского РОВД А. Хасанов, секретарь парторганизации Акмал-Икрамовского райисполкома М. Хусаинов, секретарь парторганизации Управления уголовного розыска УВД Ташгорисполкома С. Арутюнов, секретарь парткома УГАИ УВД Ташгорисполкома Н. Джурабаева, председатель совета ветеранов управления Н. Хабаров, заместитель начальника УВД Ташгорисполкома А. Волков, заместитель начальника политуправления МВД Узбекской ССР М. Иванов. Критически оценивая деятельность сотрудников ташкентской милиции, они останавливались на причинах, порождающих недостатки, вносили предложения по повышению эффективности и боевитости в работе партийной организации УВД Ташгорисполкома. Все выступления были проникнуты искренней заинтересованностью в улучшении работы всех без исключения служб управления внутренних дел, что, соответственно, будет способствовать усилению борьбы с преступностью, правонарушениями, установлению в Ташкенте правопорядка, так необходимого для нормальной работы и отдыха горожан.

П. ГАЛГАЙ,
сотрудник пресс-группы УВД Ташгорисполкома

В Ташкенте проходит Менделеевский съезд по общей и прикладной химии

При создании композиционных полимерных материалов возникает проблема с направленным регулированием конечных эксплуатационных свойств для конкретной области применения. В связи с этим важное значение имеет исследование динамических, механических свойств в широком диапазоне температур и частот.

НА СНИМКЕ: сотрудники Института физики и химии полимеров АН УзССР младший научный сотрудник Н. М. Хаслов, инженеры Л. Ф. Сагдуллаев и Н. М. Алиева за исследованием динамических механических характеристик наполненного поликапроамида.

Фото Д. Ахмедова.



ПОЛИМЕРЫ СЕГОДНЯ И ЗАВТРА

Трудно представить себе нашу жизнь без полимерных материалов. Причем доля их, используемых в быту, машиностроении, строительстве, сельском хозяйстве, неуклонно возрастает. В последние годы синтетические полимеры находят все большее применение и в медицине. Прежде всего это полимерные лекарственные препараты для внутреннего и наружного использования. Некоторые полимерные материалы стали идеальными в качестве заменителей и протезов внутренних органов человека. Спасти жизнь человеку помогают водорастворимые полимеры, используемые в качестве заменителей плазмы крови, при отсутствии донорской. Устройства для очистки крови, одноразовые шприцы — все это также имеет полимерную основу.

В Институте химии и физики полимеров АН УзССР получены и исследуются полимерные препараты для нужд медицины и сельского хозяйства, полимерные композиции, иначе говоря полимеры, наполненные добавками, придающими композициям те или иные необходимые свойства. Например, износостойкость, прочность, термостойкость и др. Важно, что наполнители, которые вводят в полимерную композицию, являются, как правило, отходами производства. Ими могут быть графит, зола, обрезки волокон и многое другое.

Одно из бурно развивающихся направлений химии высокомолекулярных соединений — область электропроводящих полимеров. Если традиционные полимеры выпускаются в производственных условиях и используются очень широко, то электропроводящие пока только синтезируются в лабораториях. Возрастающий интерес к таким принципиально новым материалам обусловлен наличием в них свойств, присущих как полимерам, так и полупроводникам. Так, если полимеры являются хорошими изоляторами электрического тока, то проводящие (их еще называют синтетическими металлами), напротив, способны проводить электричество. На основе таких полимеров могут быть изготовлены датчики биологически активных веществ. Благодаря своим свойствам синтетические металлы используются при изготовлении химических источников тока нового типа. В Институте химии и физики полимеров АН УзССР получены опытные образцы батарей с полимерными электродами. Важно, что эти полимерные источники тока экологически чисты, так как не содержат кислот, щелочей и других вредных материалов типа свинца. Еще один плюс таких аккумуляторов — их малый вес по сравнению с обычными, в которых используются металлические электроды. Некоторые электропроводящие полимеры обладают уникальными свойствами. Например, ферромагнетизмом. Так, на кафедре физики ТашГУ им. В. И. Ленина получены полимеры, способные намагничиваться. Работы в этом направлении могут привести к созданию легких органических магнитов. Не менее интересным свойствам некоторых проводящих полимеров является способность менять цвет при наложении электрического поля. Такие полимеры могут найти применение при создании дисплеев нового типа и солнцезащитных изделий.

Сфера приложения полимеров широка, возможности их далеко не исчерпаны и не изучены. Однако уже сейчас можно говорить о том, что они — материалы будущего.

Ж. АВЛЯНОВ,
кандидат химических наук.

Содружество ученых

Местом работы совместной археологической экспедиции советских и японских ученых стал один из интереснейших памятников кушанской эпохи — Дальверзин-тепа. Сюда прибыла группа японских специалистов во главе с профессором университета Сако — Като Кюдзо.

Более двадцати лет ведутся раскопки памятника в Шурчинском районе Сурхандарьинской области. Все эти годы их проводили экспедиции Ташкентского института искусствознания имени Хамзы. Как считают ученые, на месте нынешних раскопок находилась первоначальная столица Кушанского царства — одного из самых могущественных государств античной эпохи. В ходе поисков на древнем городище, занимающем площадь в 36 гектаров, обнаружены кварталы домов зажиточных горожан, ремесленников, культовые сооружения. Собрано множество уникальных экспонатов, в том числе уникальные скульптурные изображения Будды.

Большая часть находок, обнаруженных советскими археологами в предыдущих экспедициях, была представлена в прошлом году на выставке в японском городе Нара. Тогда и были начаты переговоры о проведении совместных советско-японских археологических изысканий. А в январе нынешнего года был подписан договор, в соответствии с которым в течение шести лет в раскопках Дальверзин-тепа будут принимать участие японские ученые. Работы будут вестись советско-японскими экспедициями поочередно на Дальверзин-тепа и в Нара — по три года на каждом объекте.

Начало раскопок оказалось удачным для японских археологов. Ими сделана уникальная находка — медная монета эпохи Васудевы — одного из последних правителей Кушанской империи. Японские ученые совершили ознакомительные поездки по другим археологическим памятникам, расположенным на территории области.

По родной стране

Сохраняя традиции предков

Эвенкийская автономная область. Земля эвенков богата национальными традициями, но с уходом старших поколений много утрачивается. Сейчас люди стараются возродить многое потерянное в области народного искусства и культуры. Старинные ритуальные танцы включают в свои программы профессиональные и самодеятельные артисты, в частности известный ансамбль «Оксинткакан». Молодежь проявляет больше интереса к изготовлению национальной одежды и украшений из бисера и меха. Предметы старинного быта собирает и сохраняется окружной этнографический музей.

НА СНИМКЕ: в эвенкийском краеведческом музее.

Фото В. Медведева. Фотохроника ТАСС.



Международное сотрудничество

Приграничная торговля: каким будет следующий шаг?

Значительное развитие получила в последние годы приграничная торговля между Казахстаном и провинциями Китайской Народной Республики. Объем товарооборота за три года вырос почти вчетверо, крепнут прямые связи между предприятиями, организациями, ведомствами двух стран.

Однако на пути дальнейшего роста эффективности сотрудничества обозначились и известные трудности. Речь идет, в частности, о сравнительно ограниченном пока ассортименте товаров, которыми обмениваются партнеры. Металл, удобрения, самовары, ткани, термосы — этот перечень на протяжении ряда лет остается практически без изменений. Пройдет некоторое время, насытится рынок, и наверняка жди спада в объемах торговли.

— Думается, тем не менее, что наши связи с КНР не остановятся на достигнутом, — считает уполномоченный Министерства внешнеэкономических связей СССР при Совете Министров Казахстана С. Канапьянов. — Надежды в этом плане связаны, в частности, с идеей создания зон свободного предпринимательства — районов, где действовал бы режим благоприятствования для организации и эффективного функционирования смешанных предприятий, для вложений капитала, были бы снижены или отменены налоги и таможенные пошлины. В таких зонах можно было бы организовать совместные с КНР предприятия по производству потребительских и других товаров для реализации их как внутри СССР и Китая, так и на рынках третьих стран.

По мнению специалистов, местом для учреждения первой в Казахстане зоны предпринимательства в будущем мог бы стать район железнодорожной ветки «Дружба». Тут довольно развитая транспортная сеть, в наличии достаточные трудовые ресурсы, сравнительно недалеко располагаются источники минерального сырья. Конечно, здесь еще только предстоит создать развитую инфраструктуру. Помочь этому как раз и могло бы привлечение иностранного капитала.

Перспективен с точки зрения создания зоны свободного предпринимательства и район полуострова Мангышлак, где в перспективе могла бы развиваться индустрия международного туризма.

— Зоны свободного предпринимательства мы рассматриваем как действенный рычаг, способный дать толчок развитию экономики республики, — говорит председатель президиума Торгово-промышленной палаты Казахской ССР А. Кырбасов. — Ведь предполагается, что они станут центрами отработки новых прогрессивных технологий, накопления опыта организации и управления производством. Конечно же, участие в создании и функционировании таких зон должно быть выгодно и нашим партнерам.

Идею поддерживают и на предприятиях республики.

— Приведу один пример, — поясняет директор Алма-Атинского хлопчато-бумажного комбината А. Зайцева. — Один из видов производимых нами тканей был отмечен на международной выставке в чехословацком городе Брно. Это значит, что в принципе нам под силу выпуск добротной, отвечающей международным стандартам продукции.

К сожалению, это скорее эпизод, чем правило.

Причина? Хронический недостаток импортных красителей, которые из-за нерасторопности внешнеторговых ведомств поступают с перебоями. Думаю, что, скажем, аналогичное нашему советско-китайское предприятие, действующее в зоне предпринимательства на прямых контактах с поставщиком красителей из КНР, не имело бы таких проблем. Одним словом, зоны — это многообещающий вариант подхода к решению важных экономических задач, в числе которых — повышение качества продукции, возможность зарабатывать валютные средства.

А. НУРМАНОВ,
корр. АПН.

Алма-Ата.

Город и его проблемы

Парку нужна помощь

Парк имени В. Котика был создан после ташкентского землетрясения на территории строящегося жилого массива Высоковольтный. На площади свыше 20 гектаров разместились летний кинотеатр, детские аттракционы, павильоны по продаже мороженого и прохладительных напитков. Постепенно парк озеленялся. Вскоре на его территории был построен районный Дом пионеров, в котором заработали разнообразные кружки самодеятельного творчества.

Но в 70-е годы территорию парка разделили на части. Более десяти гектаров отвели под строительство теннисного стадиона, зданий института культуры. Каждая организация оградила свою территорию металлическими решетками. Вскоре помещения Дома пионеров занял институт культуры.

...Вместе с директором парка Людмилой Алексеевной Шагас идем по его аллеям. Не слышно здесь детских голосов, аттракционы пусты, прохладительные напитки и мороженое не продают.

— Приходите вечером, — сказала Людмила Алексеевна, — В парке будет много взрослых и детей.

Воспользовавшись советом, пришел в парк в 20 часов, но особого оживления не увидел. Аттракционы были заполнены только наполовину. Зато группе подвыпивших подростков, которые вели себя развязно, оскорбляли посетителей нецензурной бранью, было здесь привольно. В летнем кинотеатре также была нервозная обстановка. Хулиганствующие подростки курили, свистели, ругались.

Озабочена директор парка не толью этими, но и другими проблемами, которые накопились за последние десять лет. Например, для решения вопросов по организации досуга и культурно-массовых развлечений парку необходимо ежегодно 130 тысяч рублей, а общее финансирование составляет 73 тысячи рублей. В первом полугодии планировалось получить доходов от использования аттракционов 12 тысяч 700 рублей, а получено всего 8 тысяч 900 рублей.

И все же коллектив работников парка старается создать условия для отдыха и развлечений. Кое-что удается сделать. Недавно здесь построили танцевальную площадку, павильон игровых автоматов, видеосалон, ведется строительство помещения, в котором будут размещены разнообразные кружки. Уже действуют кружки художественного слова, работают вокально-инструментальный ансамбль, группа художественной самодеятельности, ведется обучение детей профессии художника-оформителя. В этих кружках в основном занимаются учащиеся школ №№ 49, 187 и 190. Но дети на эти занятия идут неохотно потому, что занятия проводятся в основном в аудиториях школ.

— Мы могли бы увеличить количество кружков, привлечь больше детей к творчеству, но для этого нужны помещения, — говорит Людмила Алексеевна. — Дело в том, что институт культуры намеревается «отрезать» от парка еще кусок земли.

За разъяснением по этому вопросу мы обратились к заведующей отделом парков Главного управления культуры Ташгорисполкома Татьяне Михайловне Герис.

— Действительно, руководство института культуры обратилось в Ташгорисполком с просьбой выделить на территории парка площадь для строительства учебно-лабораторного корпуса, — сказала Татьяна Михайловна.

— Парк имени В. Котика является единственным местом отдыха на массиве Высоковольтный, — сказал заместитель председателя Куйбышевского райисполкома Р. Мусабаев. — Поэтому его работу необходимо оживить. Кроме существующих аттракционов, планируется совместно с ГАИ построить в парке детский автодром. Вскоре начнется сооружение «Зеленого театра».

Чтобы поправить финансовое положение, дирекция парка заключила взаимовыгодный договор с кооперативами «Пластик» и «Чарвадор». Например, кооператив «Пластик» изготовит и установит в парке разнообразные скульптуры, произведет художественно - оформительские работы. Кооператив «Чарвадор» возьмется за обучение детей верховой езде.

А как отнеслись к новшеству жители микрорайона?

— Я одобряю инициативу кооператива «Чарвадор», — говорит М. Васильев. — Но дети катаются на лошадях по небольшому огражденному кругу, в закрытой зоне, среди пыли и навоза. Такая обстановка не привлекает.

Как оживить работу парка, создать в нем все необходимые условия для отдыха и культурно-массовых развлечений? По мнению коллектива, прежде всего необходимо увеличить финансирование, привлечь к шефству предприятия и организации, которые расположены неподалеку. Это трамвайно-троллейбусное депо «Красновосточное», таксопарк № 6, автоколонна № 2515 и другие.

Парку имени В. Котика нужны помощь и поддержка не только Управления культуры Ташгорисполкома, Куйбышевского райисполкома и прилегающих к парку предприятий и организаций, но и жителей микрорайона. Они смогли бы принять участие в благоустройстве территории, строительстве «Зеленого театра» и других мероприятиях.

В. ТИТОВ.

Социальная сфера

Можем сделать своими руками

В коллективе предприятия «Ташгеплоцентраль», где трудится одна тысяча человек, большое внимание уделяется социально-бытовым вопросам. Ведь от того, как живешь, отдыхаешь, зависит и то, как будешь работать. Поэтому на каждой теплоцентрали оборудовали комнаты приема пищи, начали делать сауны, спортивные кабинеты с тренажерами. На двух ТЦ «цехи здоровья» уже действуют, еще на одной — работы близятся к концу. На ТЦ «Северо-Восточная» методом хашара построен стоматологический кабинет. Правда, райздрав не торопится с выделением для него оборудования, хотя договор уже подписан.

— Если так дело и дальше пойдет, — рассказывает директор «Ташгеплоцентрали» У. С. Хашимов, — то вряд ли осуществится наша задумка по организации на предприятии лечебного комплекса с терапевтическим, хирургическим и другими кабинетами. Но мы не теряем все же надежды.

Многие работники теплоцентралей делают все своими руками. Сторицей, к примеру, окупается их труд по строительству теплицы. Отличный урожай овощей, цветов выращивают здесь уже второй год. Не только для своих работников хватает, но и идет в 17—18 детских дошкольных учреждений Куйбышевского района.

Задумок по развитию социальной сферы у коллектива хватает. На очереди сооружение зоны отдыха, расширение садово-огороднического товарищества и, конечно, долевое участие в строительстве жилья.

— Уже заказан проект на 3 новых дома, — продолжает Уткур Самугович, — по 50 квартир в каждом. На строительство выделяется около 3 миллионов рублей.

Есть планы дальнейшего развития и в производственной сфере. Сейчас уже сделаны все расчеты, готовится база для перехода на аренду. Но здесь остается открытой одна проблема, которую должно решить Минэнерго республики.

— А именно, — объясняет У. С. Хашимов, — топливо подорожало, а тариф на бытовую энергию не изменился, в этой связи при переходе на аренду мы останемся в убытке. Поэтому мы предложили рассмотреть вопрос об отпуске тепла по договорным ценам, как говорится, привести в соответствие тариф на отпускаемую теплоэнергию и ее себестоимость. Внедрение новой арендной формы работы позволит повысить не только трудовую отдачу, но и увеличить доходы, часть которых пойдет на дальнейшее развитие производства и социальной сферы.

К. ОЛЬГИНА.

Размеры пенсий возросли

В соответствии с Законом «О неотложных мерах по улучшению пенсионного обеспечения и социального обслуживания населения», принятого недавно Верховным Советом СССР, собесом Фрунзенского района пересмотрено более 3.700 пенсионных дел. И теперь с 1 октября получат значительную прибавку — до 70 рублей в месяц — пенсионеры по возрасту, бывшие рабочие, служащие, колхозники, инвалиды II группы, а инвалиды I группы — до 85 рублей и т. д. Повышенную пенсию будут получать и лица, потерявшие кормильца — родители и жены военнослужащих, погибших или умерших вследствие ранения, контузии или увечья, полученных при защите СССР или при исполнении иных обязанностей воинской службы, либо вследствие заболевания, связанного с пребыванием на фронте.

С 1 января 1990 года начнет действовать и положение о выплате пенсий по старости в полном размере пенсионерам, работающим в качестве рабочих и мастеров, а также пенсий по инвалидности — работающим инвалидам без учета получаемого ими заработка (дохода).

Вся эта напряженная, оперативная работа с пенсионными документами позади. Квалифицированную помощь работникам отдела социального обеспечения в оформлении платежных ведомостей оказали наши общественники — пенсионеры Ф. А. Хамидуллин, М. К. Гунькин, М. М. Полупанова и другие.

А сотрудники отдела в эти дни заняты уже другой работой — приступили к подбору документов для увеличения размеров пенсий инвалидам с детства. Продолжает действовать правило перерасчета пенсий в соответствии с Указом Президиума Верховного Совета СССР от 14 мая 1985 года, по которому через каждые два года возрастает размер пенсий, назначенных более 10 лет назад. Делается это с целью приближения их к уровню пенсий, назначаемых в настоящее время работникам аналогичных профессий и квалификаций.

Решая задачи дальнейшего подъема уровня жизни малообеспеченной категории населения, отдел проводит дополнительные меры по улучшению их пенсионного обеспечения, развитию системы обслуживания престарелых одиноких граждан и инвалидов. Сегодня при райсобесе функционируют три отделения социальной помощи на дому, в штате которых 22 человека. Надомным обслуживанием пользуются 224 человека — это одинокие, больные, пенсионеры преклонного возраста, которые больше всего нуждаются в посторонней помощи, социальном обслуживании.

А. ФАЙЗУЛЛАЕВА,
заведующая Фрунзенским отделом соцобеспечения.



Театр поднимает проблему

После долгих гастролей и летнего отпуска свой новый сезон начал Государственный ордена Ленина узбекский академический театр драмы имени Хамзы. Новинкой его репертуара является спектакль «Тергов давом этади» («Следствие продолжается») по произведению драматурга Исроила Тухтаева. Герой пьесы — молодой следователь Тухтасинов — попадает в такую ситуацию, которая требует от него проявления чувства долга перед обществом, перед своей совестью.

Совершено преступление. Погибла молодая женщина. Следствием доказаны неопровержимые факты виновности в этом известного в городе врача. И начинаются звонки влиятельных людей, давление на следствие.

Выдержит ли начинающий специалист правоохранительных органов натиск сверху?

Постановку осуществил заслуженный деятель искусств Узбекской ССР М. Равшанов. Художник-постановщик — заслуженный деятель искусств Узбекской ССР У. Сайдалиев. Музыкальное оформление Т. Ворм.

НА СНИМКЕ: сцена из спектакля. В ролях: Хидаров — С. Зиямухамедов (слева), Романенко — Д. Закиров.

А. РИСКИЕВ.
(Фотохроника УзТАГ).

Твой пульс, экология

Запуск реактора... с участием прокурора

Недавно, в одну из суббот, после ежегодной плановой профилактики, в поселке Улугбек произведен физический пуск ядерного реактора, принадлежащего Институту ядерной физики Академии наук Узбекистана.

Накануне здесь побывали представители Госкомгидромета, санитарно - эпидемиологической службы, журналисты, а также работники Ташкентской горпрокуратуры. Дело в том, что сейчас в республике развернулась прокурорская проверка соблюдения природоохранного законодательства. Обследуются сотни объектов, и, понятно, ядерный институт не исключение.

Нас подробно ознакомили с положением дел, показали сам реактор, действующее на его базе производство изотопов, поселок. Мы беседовали с руководством, сотрудниками института, рабочими, представителем общественности — кандидатом технических наук Тулкуном Тиллаевым, возглавляющим местный дискуссионный клуб.

О Тулкуне Тиллаеве — особо. Вспоминаешь истинный смысл слов «неформальное общение»: они становятся порой чуть ли не ругательными. А перед нами интеллигентный, доброжелательный человек, который вместе с коллегами-физиками устраивает встречи «без формальностей», без протоколов. Где-то на таких встречах беседуют о музыке, литературе. Где-то показывают коллекции марок. Где-то поют или пляшут. Ну а здесь обсуждают острые проблемы: национальный вопрос, состояние экономики, ход перестройки... И коммунисты института — так говорят они сами — отнюдь не чуждаются «неформалов», видят в них товарищей, во многом— единомышленников, участников начатого партией процесса возрождения общественной активности.

Вот что мы узнали в Улугбеке.

Институт ядерной физики создан 30 лет назад по инициативе академика Курчатова. Более 20 лет назад состоялся пуск исследовательского реактора, мощность которого в 25 тысяч раз меньше, чем на атомных электростанциях. Каждый год, как положено, реактор останавливают на два месяца для профилактики и снова запускают. Вот сейчас очередной запуск.

В Улугбеке работают (и вместе с семьями живут) около 2 тысяч сотрудников. Они обслуживают реактор, многочисленные лаборатории, ведут конструкторские работы, производят радиоактивные изотопы.

По некоторым видам исследований (в том числе по теме «Человек и природа») институт является головной организацией в стране. Большие работы ведутся в интересах медицины — в том числе выпуск диагностических препаратов, помогающих лечить гепатит, зоб, сердечные недуги, другие болезни. В поле зрения здешних ученых — проблемы генной инженерии и молекулярной биологии, создание изотопных приборов для десятков отраслей и многое другое.

Но какой ценой все это делается? В силу нашей низкой общей культуры люди мало знают о строении атома, об азбучных истинах физики. И, понятно, боятся, особенно после Чернобыля: не опасен ли реактор? Вот пишут — в Алма-Ате остановлен такой же. Почему у нас продолжает работать?

— Алма-Ату, насколько известно, новейшие данные сейсмологов относят к 10-балльной зоне, — говорит замдиректора института А. Кист. — Потому необходима реконструкция реактора, затем он вновь вступит в строй. А у нас зона 8-балльная, реактор же построен на 8—9 баллов. Но раз возник такой вопрос, мы предприняли тщательную ревизию всех конструкций, а сейсмологи по нашему заказу вновь изучают «подземный климат» непосредственно в Улугбеке.

— Расскажите о мерах безопасности.

— Ядерного взрыва здесь не может быть в принципе по самой конструкции установки — хотя, конечно, возможности аварий и поломок иного характера исключить все же нельзя. Поэтому нас проверяют десятки организаций. На самом реакторе действуют более 20 различных систем защиты.

— Угрожает ли реактор здоровью людей?

— Каждый год медсанчасть Академии наук обследует все население Улугбека. Часть сотрудников обследуется стационарно. Поводов для беспокойства не было ни разу.

Вопросы прокурора В. Семенченко.

— Были ли случаи профзаболеваний?

— За все время работы реактора — ни одного.

— Случаи вредных выбросов в атмосферу?

— Превышающих нормативы — ни одного.

— У вас есть план выпуска изотопов, Порочность нашего планирования «от достигнутого» широко известна. Не может ли завышенный план подтолкнуть вас к нарушению режима безопасности?

— Категорически — нет. Проектная мощность освоена давно, превысить ее мы не в силах. Строим новый корпус, который позволит увеличить производство. Но и тогда не сумеем удовлетворить громадный спрос, особенно на медицинские препараты.

...Потом мы беседовали с Тулкуном Тиллаевым. Лидер неформалов («Мы наподобие «зеленых», пояснил он) мягко упрекнул меня: «Вы написали, что с помощью наших препаратов обследуются в год 70 тысяч больных, а на самом деле — 110 тысяч». «Я назвал цифру по республике. Вы же, вероятно, имеете в виду пациентов во всей стране». «Да, это так». Потом я попросил его в качестве специалиста дать оценку статье «Нужен ли реактор?», с которой выступил недавно Нусрат Рахматов, числящийся завотделом в Госкомприроде республики.

— Статья, простите, безграмотная, — был ответ. — Много эмоций и ни одного точного факта, перепутаны цифры и понятия из школьной физики. Мы бы приветствовали статью с требованием увеличить безопасность реактора — это никогда не помешает. Но говорить, что у нас тут «меч, нависший над Ташкентом», что мы «сокращаем жизни сотен тысяч людей», — безответственно. Поверьте, будь в этих словах хоть капля истины, Улугбек давно опустел бы, ведь нас сотни, и все — специалисты-физики.

Ирония состоит в том, продолжал Т. Тиллаев, что мы здесь создаем и изготовляем приборы и препараты как раз для охраны природы, ведем исследования в интересах того самого ведомства, где служит Н. Рахматов (кстати, ни разу не бывавший в институте). Я, например, работаю над ядерными методами анализов, которые позволили многократно увеличить объем и точность информации о загрязнении среды, в частности пестицидами. Как, по-вашему, эти исследования сокращают или продлевают жизни людей?..

— Вам бы надо с этими мыслями в печати выступить.

— Мы отнесли письмо в редакцию, его обещали опубликовать.

Что ж, подождем. В Улугбеке тоже беспокойство, сейчас многие побаиваются слухов. На производстве радиоизотопов подошел к нам пожилой рабочий Куран Реджиметов: «Я в институте 32 года, из них 16 лет на реакторе. Живу здесь же, в собственном доме, семья—6 человек, внуки. На здоровье не в обиде, хотя возле атомной физики вся жизнь прошла...».

Мы пожелали Куранову и его товарищам успеха в их доброй работе, такой необходимой для народа Узбекистана и всей нашей страны.

Ю. КРУЖИЛИН,
корр. УзТАГ.

Из почты «Ветерана»

Что может человек в 78 лет?

Предвижу ответ: сидеть на лавочке у дома, судачить с соседями и в лучшем случае помогать нянчить внуков.

Бетти Ефимовне Милявской 78 лет. И пережила она предостаточно: муж погиб в самом начале войны. Работала в конструкторском бюро Днепропетровского мостостроительного завода. Он эвакуировался на Восток. Вместе с ним она оставила насиженное место, с малолетним сынишкой бежала от фашистов.

В Ташкенте живет уже почти полвека. Работала в объединении имени В. Чкалова, в Ташгипрогазе заведовала чертежно - техническим отделом. Оттуда и на пенсию вышла. Сначала обрадовалась: полный отдых, свобода, делай, что душе угодно. Но через некоторое время без коллектива почувствовала какую-то пустоту. Что делать?

Узнала, что нужно активизировать работу Ташкентской госправки — решила активно взяться за дело. Прежде всего необходимо было собрать банк данных, ознакомиться с опытом Москвы, других городов. С этой целью отправилась в поездку, домой привезла 2 чемодана. Чего бы вы думали? Различных справочников. Ей принадлежит идея создания отдела газетно-журнальных вырезок, организации рекламного бюро. По ее инициативе в Ташкенте был выпущен телефонный справочник учреждений для служебного пользования, создана справочная служба быта 065, а также служба по трудоустройству приезжих на квартиру.

Была еще одна задумка: в одном справочнике сконцентрировать все сведения о работе ташкентского сервиса и культурно - просветительских организаций: кино, клубов, кружков, экскурсионного бюро, пунктов ремонта, магазинов и т. д. Но реализовать ее не удалось. И другие этим делом пока не занимаются. А надо бы.

С развитием кооперативного движения ветеран труда Б. Е. Милявская решила испытать себя и на этом поприще. Организовала кооператив «Доброжелатель» по оказанию населению таких услуг, как репетиторство, перевод с иностранных языков, уборка квартир, машинописных работ и т. д. Привлекла к работе 56 специалистов. Достаточно заглянуть в книгу отзывов, чтобы убедиться: польза от кооператива немалая.

Так что же может ветеран в 78 лет? Приносить пользу людям. И главное, как считает Бетти Ефимовна, настроиться, не поддаться старости, хотя внуки и правнуки тоже требуют внимания.

А как выглядит Бетти Ефимовна? Молодо. Одета модно, туфли на каблуках, походка бодрая, волосы уложены в прическу, а на лице всегда приветливая доброжелательная улыбка.

С. РАБИЧ.

Природа и мы

Кому не по вкусу форель?..

История пеляди и форели, а также османа проста. Надо развести мальков да запустить их в Чарвакское водохранилище — так решили в Ташкентском городском обществе охотников и рыболовов.

Все годы существования Чарвака рыбу из него только брали, выскребли все, что могли. Впрочем, садковое хозяйство по выращиванию форели было создано. Потратил на него 190 тысяч рублей бывший Госкомитет рыбного хозяйства. Но наладить дело не сумел: пришли в запустение отстойники, бассейны, теплоизоляторы, ванночки. Так что предложение общества оказалось кстати. Садковое хозяйство обрело нового хозяина.

Но садки так и стоят пустыми вот уже год после передачи. Нельзя начинать работу, пока не определена охранная зона. А ее при сдаче-передаче Бостанлыкский райисполком у садового хозяйства отобрал. Поговаривают — кое-кому приглянулся этот клочок земли. Хотят, мол, пустить его под дачные участки и зону отдыха ТашГУ.

— А ведь тут можно выращивать форель не только для Чарвака, — говорит председатель общества Г. Сысоев. — Мы могли бы обеспечить посадочным материалом и нашу республику, и соседей...

Все просьбы вернуть хозяйству охранную зону остаются без внимания. Или в Бостанлыкском райисполкоме форели не любят?

Н. ШУЛЕПИНА,
корр. УзТАГ.

Поиски, открытия, гипотезы

Снежный человек: состоится ли встреча?

«Чуть выше скал стояла арча высотой метра три. Около нее я увидела движущееся человека. Вскоре он остановился рядом с деревом и оказался почти с него ростом! Повернулся к нам. Был он весь коричневого цвета. Постоял немного, он пошел вверх. Шел очень легко, красиво и необычайно быстро...» Так описывает жительница Ферганы Татьяна Галкина случай, который произошел с ней в прошлом году в ущелье Избасар.

Он далеко не единственный. То и дело появляются сообщения о подобных встречах в США и Монголии, Австралии и на Памире. Это очень старая загадка, интригующая человечество еще со времен Плиния Старшего. С тех пор как в 1921 году экспедиция на Эверест обнаружила на снегу огромные следы таинственного незнакомца, за ним закрепилось название «снежного человека». На самом же деле снежные вершины — вовсе не самые характерные места его обитания. В СССР, например, его видели на Кольском полуострове и в Закавказье, находили следы на Украине и на Чукотке. Причем везде его именуют человеком—«дикий человек», «лесной человек», «человек, появляющийся на восходе солнца»...

Ученые предпочитают все же более осторожный термин для обозначения этого человекоподобного существа — реликтовый гоминоид.

«Лесной человек» склонен к вегетарианству. Не раз видели, как он собирал фрукты и овощи, а порой и подворовывал пищу у людей. Среди экспонатов одной из московских экспедиций хранится надкушенная банка со сгущенным молоком. Зубы, отпечатавшиеся на жести, по форме—человеческие, но в полтора раза крупнее...

Согласно теории советского исследователя профессора Б. Поршнева, эволюция людей неандертальского типа пошла в свое время по двум направлениям. Та ветвь, развитие которой сопровождалось совершенствованием головного мозга и высшей нервной деятельности, привела к формированию современного человека. Другая использовала свои физические и интеллектуальные возможности для приспособления к среде. Однако науке неизвестно, когда именно полностью исчезла вторая ветвь. Возможно, ее сохранившиеся представители и стали героями рассказов о снежном человеке.

Доктор биологических наук Павел Мариковский не исключает возможности того, что реликтовый гоминоид—предшественник кроманьонского человека,—это недостающее звено человеческой эволюции. Во всяком случае, авторитетные ученые сходятся в том, что гоминоид — ближайший живой родич человека.

Еще в 1958 году АН СССР создала комиссию по проблеме снежного человека. С ее помощью была организована экспедиция на Памир, которая, однако, никого не обнаружила. На этом официальные исследования прекратились, но энтузиасты продолжали работу, теперь уже в рамках постоянного семинара по проблеме реликтового гоминоида при Дарвиновском музее в Москве.

Науке нужны доказательства. Конечно, свидетельств в пользу существования «лесного человека» немало: богатый фольклор, многочисленные рассказы тех, кому посчастливилось увидеть живого реликта. Есть десятки гипсовых слепков его следов. Есть волосы, другие материальные «улики». Есть, наконец, кинолента, снятая в 1967 году двумя американцами в лесах Северной Калифорнии. Но все это, так сказать, косвенные улики, дающие большой простор различным предположениям. Для окончательного ответа ученым нужен сам гоминоид. Вот энтузиасты и хотят увидеть его, сфотографировать, приблизиться, войти в контакт... А что потом? Захватить?

—Нет,—говорит член семинара кандидат исторических наук Игорь Бурцев. — Мы хотим изучать гоминоида в его естественных условиях, чтобы лучше понять возможности, заложенные природой в самом человеке.

Мы полагаем, что задача эта вполне реальна. Ведь гоминоидов не так уж и мало, иначе популяция попросту бы не сохранилась. По оценке американского антрополога Г. Кранца, только на северо-западе Тихоокеанского побережья Америки число особей может составлять от 200 до 2 тысяч экземпляров. Видимо, и на территории СССР их не меньше.

Но почему же до сих пор не найдены хотя бы кости реликта?

Удивляться тут нечему. Дело даже не в том, что жизнь в соседстве с людьми научила гоминоидов сверхосторожности. Ведь даже в лесах, полных всякого зверья, мало кому удается найти, скажем, череп обыкновенного медведя, если тот умер естественной смертью, а не был подстрелен. Свой конец дикие животные предпочитают встречать в местах, скрытых от посторонних глаз.

Почти все встречи человека с гоминоидом происходили по инициативе последнего, а не наоборот. При этом гиганты всегда демонстрировали миролюбие и не пытались угрожать своим цивилизованным родичам, если, конечно, сами не подвергались опасности. А такое порой случалось. В архивах членов упомянутого семинара среди заверенных протоколов и свидетельств очевидцев есть и рассказ маршала П. Рыбалко о том, как во время боев на Халхин-Голе он несколько суток вез в обозе такое существо. Один мохнатый гигант был даже подстрелен в 1925 году в глухом районе Западного Памира. Басмачи, скрываясь от преследования, попытались найти убежище в пещере, занятой «снежным человеком». Об этом рассказал участник тех событий генерал М. Топильский. К сожалению, тот эпизод ничего не дал науке: у красноармейцев хватало забот и без диковинного зверя.

Подобные встречи интересовали не только ученых. По преданиям, в некоторых ламаистских монастырях чучела «алмаса» (так здесь называли это существо) служили объектом поклонения. А в отдаленных горных районах Китая и сейчас рассказывают, как всего несколько десятков лет назад «лесные люди» жили в дружбе с крестьянами и даже помогали им по хозяйству. Были и у нас истории, которые дают основание считать, что порой таинственные соседи не прочь поближе познакомиться с людьми. Одна из местных газет описала случай, который произошел на Кольском полуострове. В 1942 году пропал мальчик из одного поселка в Ловозерском районе Мурманской области. Его искали в тайге, но безуспешно. Прошла неделя, надежд на спасение не оставалось, так как дело было зимой. Но тут мальчик внезапно появился сам. Он рассказал, что некий «волосатый человек» отнес его в пещеру, где парнишка и провел несколько дней. Там же жили и другие волосатые существа, которые питались кореньями и кормили ими мальчика. Когда же он заболел от непривычной пищи, его принесли обратно...

Впрочем, удивительных историй в архивах исследователей накопилось немало, еще больше написано по этому поводу. От художественных произведений до научных монографий. От отчетов экспедиций до сборников научных докладов, издаваемых Московским обществом испытателей природы. Однако, по мнению ученых, до окончательных выводов пока далеко. Не так давно в СССР создано общество криптозоологов, которое открывает новые возможности перед исследователями проблемы «снежного человека».

Е. КРУШЕЛЬНИЦКИЙ.
(АПН).

Интеркурьер

В парке Тэсонсан

Парков в Пхеньяне немало. Но Тэсонсан — наиболее любимый жителями столицы КНДР. Он раскинулся на склонах горной гряды, с северо-востока опоясывающей город. Площадь его около полутора тысяч гектаров. Помимо собственного лесопарка, здесь находятся зоологический сад, дендрарий, театр, городок аттракционов, многочисленные спортивные площадки.

В парке восстановлены сохранившиеся древние исторические памятники. На их фоне прекрасной нотой звучат сохранившиеся и любимые жителями народной Кореи фольклорные игры, обряды. Они являются тоже одним из атрибутов отдыха в парке Тэсонсан.

НА СНИМКЕ: вниманне туристов наверняка привлекут такие фольклорные игры.

Фото Б. Кавашкина, А. Шогина. (ТАСС).

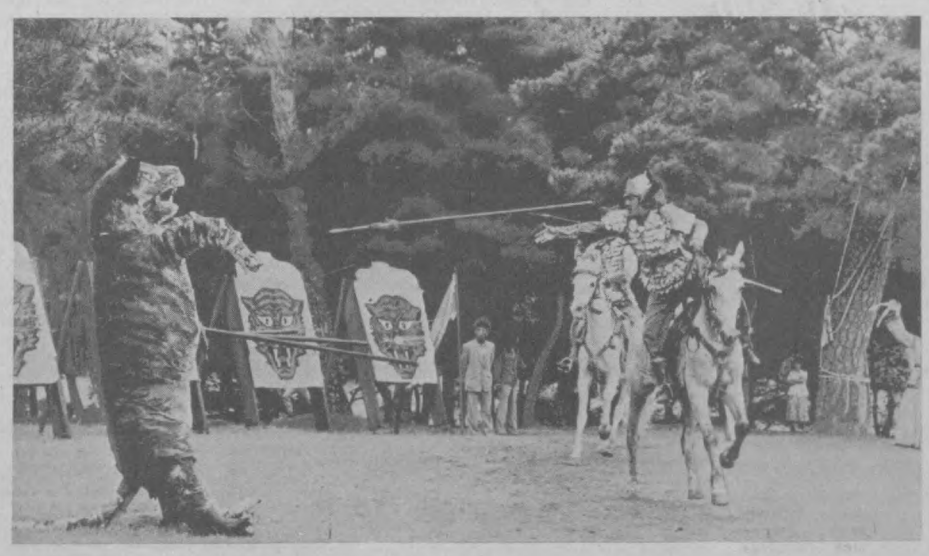



Народные умельцы

И взял резец...

БЕЛОРУССКАЯ ССР. Петр Иванович Зелявский из деревни Слободка Браславского района Витебской области взял в руки резец уже в семидесятилетнем возрасте. И так уверенно, как будто всю жизнь только и занимался резьбой по дереву. Неожиданно открылся в человеке талант.

Творит Петр Иванович в традициях белорусской культовой полихромной скульптуры XVII—XVIII веков. Сюжеты работ основаны на библейских мотивах. Свое искусство резчика Зелявский не раз демонстрировал на выставках творчества народных мастеров. А в палисаднике перед домом, где живет, Петр Иванович создал своеобразную экспозицию, привлекающую внимание односельчан и многочисленных туристов, посещающих Браславщину.

НА СНИМКЕ: выставка работ П. И. Зелявского перед его домом в деревне Слободка.

Фото Е. Козюли.
Фотохроника ТАСС.

Новости, события, факты

Что рассказали древние курганы

Лев Галкин, научный сотрудник Института археологии Академии наук СССР, однажды, во время одной из своих экспедиций в район северо-восточного побережья Каспийского моря, обнаружил в срубном погребении древнего кургана сосуд. Выгравированный на нем рисунок точь-в-точь совпадает с рисунком на аналогичном сосуде, обнаруженном не так давно в Северном Пакистане, там, где когда-то проходили пути из Евразии в Индию. Археолог делится своими размышлениями об этом открытии.

Идея прямых торговых связей России с Индией принадлежала Петру I. Однако замыслу Петра не суждено было сбыться при его жизни.

...Почти три столетия назад, в далеком 1717 году, из небольшого русского городка Гурьева, что находится на северном побережье Каспийского моря, двинулся на Восток трехтысячный отряд под командой князя А. Бековича-Черкасского. Он держал путь в Хиву, где должен был исполнить важнейшую дипломатическую миссию: склонить хивинского хана к российскому подданству и заставить его передать России местечко Узбой. Там предполагалось построить русскую крепость.

Зачем же понадобилось русским это место? Бекович-Черкасский полагал, что именно здесь река Амударья впадала в Каспийское море. Значит, отсюда и можно найти кратчайший водный путь на Восток, и прежде всего в Индию.

С первых же шагов, однако, ситуация для отряда Бековича-Черкасского складывалась драматически. Уже в Северо-Восточном Прикаспии его встретила конница хана, и отнюдь не для почетного эскорта. Нападение было отбито, и тогда хан пошел на хитрость. Выразив внешнюю покорность, он пригласил русского князя в свою ставку. Доверчивость князя стоила ему и его спутникам жизни: весь отряд был вырезан ночью, а сам князь казнен. Такой кровавой ценой была оплачена первая попытка русских наладить постоянные прямые культурные и экономические контакты с Индией.

Уже много позже выяснилось, что древнее русло Амударьи — Узбой на протяжении последних четырех веков оставалось сухим и лишь отдельные его участки были заполнены водой, образуя редкую цепь озер. По берегам же Узбоя, как установили советские археологи, лежали мертвые средневековые города и селения. Лишенное воды, население покинуло их. Так что в свете этой, открывшейся позже истины попытка Петра с самого начала была обречена на неудачу, ибо строилась на ошибочной версии.

...Возможно, и не стоило бы пускаться в исторический экскурс, если бы не одно обстоятельство. Петр I искал путь в Индию в тех местах, где в древние времена они все-таки имелись. Связи Восточной Европы с Индией через Северо-Восточный Прикаспий документируются археологическими источниками, датированными уже нашим столетием.

Одно из важнейших открытий на этом пути сделал в середине нашего века советский археолог А. Мандельштам. У гор Большие Балханы в Туркмении он обнаружил и исследовал раскопки могильников степных скотоводов эпохи бронзы. Это было большой неожиданностью для научного мира: ведь ираноязычные племена XV—X вв. до н. э. расселялись в пределах долин рек Волги и Дона, в предгорьях Урала. Существует гипотеза, что в древности индо-иранские племена двигались в Индию именно отсюда. Находка же Мандельштама помогала, таким образом, внести коррективы в маршрут их движения. Он, видимо, проходил и через Северо-Восточный Прикаспий.

Именно поэтому уже много лет каждую весну я отправляюсь с экспедициями в этот район. Предчувствия не обманули меня и в прошлый раз: в мои руки попал тогда тот самый уникальный сосуд из древнего кургана. Мы нашли его недалеко от города Энгельса, в низовьях Волги.

Тогда же я и вспомнил, как мои друзья-историки рассказывали мне о том, что многие обряды, зафиксированные в древних священных книгах индусов и иранцев — Ригведе и Авесте, сложились впервые в период пребывания племен на территории их прародины — в степях Евразии. Об этом говорила, к примеру, находка моего коллеги, археолога И. Ковалевой близ города Донецка несколько лет назад. Она обнаружила очень яркий погребальный обряд, аналогичный тому, что описан в Ригведе: покойного накрывали разными частями туши быка.

Мы отправились в Северо-Восточный Прикаспий еще и потому, что на рубеже нашей эры здесь проходил «Великий шелковый путь» из Индии и Китая не только в Византию, но и в Нижнее Поволжье и южнорусские степи.

Наибольшее развитие связей здешних районов с Индией наблюдается в эпоху Золотой Орды, в XIII—XIV веках.

Но с распадом Золотой Орды в XV веке караванная и морская торговля в Нижнем Поволжье и Северо-Восточном Прикаспии нарушается, прекращаются активные торговые связи и с Индией. В 1466 году отважную попытку установить прямые торговые контакты с Индией предпримет тверской купец Афанасий Никитин. Но доберется он до этой страны тяжелым и длинным путем — через Дербент и Ормуз. И только в начале XVIII века, как мы видели раньше, князь Бекович-Черкасский попытается проложить путь русским купцам на Восток от Каспийского моря. Его ожидало фиаско, но поиски, направление которых подсказала ему интуиция путешественника, были вполне оправданны. В древности здесь действительно лежали дороги на Восток и в Индию. Об этом и говорят последние археологические раскопки.

(АПН).

Зам. редактора
В. А. ЛОМОВЦЕВ.

ЧТО • ГДЕ • КОГДА • ЧТО • ГДЕ • КОГДА • ЧТО

Ташгосцирк

(площадь Хадра)



16 СЕНТЯБРЯ — в 20.00;
17 СЕНТЯБРЯ — в 17.00 и 20.00

ГАСТРОЛИ

ЛЕНИНГРАДСКОГО ГОСУДАРСТВЕННОГО ТЕАТРА-СТУДИИ «БЕНЕФИС».
УЧАСТВУЮТ:
ШОУ-ГРУППА «БИС»
Ольга ДОМУШУ, Елена ГАГАРИНА,
лауреат Всесоюзного конкурса **Геннадий ТКАЧЕНКО,**
дипломант Всесоюзного конкурса **Георгий ПИЦХЕЛАУРИ, Вадим КАРЕВ, Дмитрий ШУМЕЙКО.**
В ПРОГРАММЕ —

«ЧРЕЗВЫЧАЙНОЕ ПРОИСШЕСТВИЕ»

Режиссеры-постановщики — **А. Мирочник, Б. Уваров.**
Художественный руководитель театра-студии — заслуженный артист РСФСР **Михаил БОЯРСКИЙ.**
Касса работает с 10 до 20.00.
Справки по телефонам: 44-29-04, 44-35-91, 44-35-84.

Ташкентский ГК ЛКСМ
и Дворец культуры железнодорожников
ПРОВОДЯТ ПРАЗДНИК
СОВРЕМЕННОГО БАЛЬНОГО ТАНЦА
«ФИЕСТА-89»,

в котором принимают участие пары из различных регионов нашей страны: Украины, Грузии, Урала и Сибири, Средней Азии и Казахстана.

В показательных выступлениях — лауреаты международных и всесоюзных конкурсов, танцоры международного класса **Светлана и Алексей КОСОВЫ, Ирина и Константин МАРОВЫ.**

Праздник будет проходить в большом зале Дворца культуры железнодорожников **23 сентября в 18.00 и 24 сентября в 11 и 16.00.**

Билеты продаются в кассах дворца.
Принимаются заявки на коллективные посещения.

НАШИ СПОНСОРЫ:
многопрофильный кооператив «Альтанир».
Телефоны: 29-28-83, 29-43-86.
Чимкентский опытно-экспериментальный завод.
Телефон 66-69-02.

ШЕЛКОВАЯ РАДУГА

ХАН-АТЛАС — «ЦАРСКАЯ ТКАНЬ»...И мы тотчас согласимся с переводом. Так богат, роскошен и необычен рисунок — стрельчатый, стремительный! Он как бы подсказывает модницам, что фасон не должен быть очень сложным. Напротив, чем проще—тем лучше. Да и простота кроя, объемность, пластичность — требования современной моды.

Из ХАН-АТЛАСА хороши и повседневные платья, и наряды для торжественных случаев, и современные ансамбли, состоящие из нескольких предметов.

ХАН-АТЛАС РАЗЛИЧНЫХ РИСУНКОВ, а также ИСКУССТВЕННЫЙ ШЕЛК

ПРЕДЛАГАЮТ МАГАЗИНЫ ТАШТЕКСТИЛЬШВЕЙТОРГА:
№ 10 — Алайский рынок;
№ 34 «Тахир и Зухра» — ул. Мукими, 1;
№ 12 «Фархад и Ширин» — проспект М. Горького, 54;
№ 6 — Ц-14, проспект 50 лет УзССР, дом 25;
№ 19 — Октябрьский рынок;
№ 2 — ул. Ш. Руставели, 57.



Таштекстильшвейторг.
Узбекское рекламное производственное предприятие ВПО «Союзреклама»
(телефон 45-37-24).

КУЛЬТУРНО - ИНФОРМАЦИОННЫЙ ЦЕНТР «ИНТУРИСТ»
(ул. Советская, 2)
12, 13, 14, 15, 16, 17
сентября в 20.00
БОЛЬШИЕ
ЭСТРАДНЫЕ КОНЦЕРТЫ
композитора и певца Фирзара МУРТАЗИНА.

В программе: татарские народные, эстрадные песни.
Художественный руководитель — **Ганс САЙФУЛЛИН.**
Билеты продаются в кассе КИЦ с 14.00.
Справки по телефонам: 33-38-54, 33-84-31.

ВНИМАНИЮ РУКОВОДИТЕЛЕЙ УЧРЕЖДЕНИЙ, ОРГАНИЗАЦИЙ И КООПЕРАТИВОВ!
ЭКСПЕРИМЕНТАЛЬНОЕ ТАНЦЕВАЛЬНО-МУЗЫКАЛЬНОЕ ОБЪЕДИНЕНИЕ «РИТМ»
при Дворце культуры и техники авиастроителей им. В. Н. Сивца
ЗАКЛЮЧАЕТ ДОЛГОСРОЧНЫЕ ИЛИ РАЗОВЫЕ ДОГОВОРЫ
на проведение дискотек, концертов, танцевальных и свадебных вечеров, в которых примут участие лучшие танцевальные пары, а также народный ансабль бального танца «Молодость».
Оплата — за безналичный расчет по договоренности.
Телефон для справок 96-77-92.
Адрес: г. Ташкент, ул. Лисунова, 1/1 (автобусы: 6, 15, 23, 48, 154, 164; трамваи: 3, 23, остановка «Дворец культуры и техники авиастроителей»).

ТАШКЕНТСКИЙ ОБЛАСТНОЙ ЦЕНТР «АВТОВАЗТЕХОБСЛУЖИВАНИЕ»
СНИМЕТ В АРЕНДУ
производственные помещения общей площадью до 2.000 м² сроком на 5 лет для организации станции технического обслуживания автомобилей ВАЗа.
Обращаться по телефону 76-77-65.

К СВЕДЕНИЮ ТАШКЕНТЦЕВ И ГОСТЕЙ НАШЕЙ СТОЛИЦЫ!
16—17 сентября
В ЗОНЕ ОТДЫХА ВДНХ УЗБЕКСКОЙ ССР
ВЫСТАВКА КАКТУСОВ.
В ней будут представлены коллекции Ташкентского клуба любителей кактусов.
На выставке можно приобрести отдельные растения.
В процессе проведения выставки состоится аукцион коллекционных экземпляров.

Министерство культуры Узбекской ССР
Узбекская государственная филармония им. М. Кари-Якубова
КОНЦЕРТНЫЙ ЗАЛ «БАХОР»
14 сентября в 19.30

КОНЦЕРТ СИМФОНИЧЕСКОЙ МУЗЫКИ

В ПРОГРАММЕ:

Л. Бетховен. Симфония № 4.

А. Дворжак. Концерт-симфония для виолончели с оркестром.

Исполнители: заслуженный коллектив республики ГОСУДАРСТВЕННЫЙ СИМФОНИЧЕСКИЙ ОРКЕСТР УЗБЕКСКОЙ ССР.

Художественный руководитель и главный дирижер — **Имант КОЦИНЬШ.**

Солист — лауреат Международного конкурса им. Чайковского **Александр РУДИН.**

Билеты продаются в кассе концертного зала «Бахор» с 14.00.

Справки по телефону 33-37-69.

ДВОРЕЦ ДРУЖБЫ НАРОДОВ СССР им. В. И. ЛЕНИНА

26, 27, 28, 29 сентября в 20.00,
30 сентября в 16 и 20.00
БОЛЬШАЯ ШОУ-ПРОГРАММА
УЧАСТВУЮТ: **лауреаты Международного фестиваля «Интершанс-89», участники популярных телепередач: «Взгляд», «Музыкальный лифт», «Поп-антенна», «Рок-кафе»; группы «СКАНДАЛ», «КОМБИНАЦИЯ», «ЗЕМЛЯНЕ».**
Геннадия Хазанова, Евгении Этуша, Евгения Леонова, Евгения Лебедева, Клару Новикову, Юлию Борисову, Татьяну Доронину и многих других артистов
ПАРОДИРУЕТ
конферансье Сергей СЕРЕБРЯНСКИЙ.
Билеты продаются в кассе дворца с 11.00.
Принимаются заявки на коллективные посещения.

Центр по трудоустройству, переобучению и профориентации населения г. Ташкента
ПРИГЛАШАЕТ НА РАБОТУ
В РЕМОНТНО-СТРОИТЕЛЬНОЕ УПРАВЛЕНИЕ треста «Средазинтуристспецстрой»:
маляров, штукатуров, плотников, столяров, сварщиков (газосварщиков, электросварщиков).
Оплата труда — сдельная.
Обращаться: г. Ташкент, проспект Космонавтов, 6 или ул. Энгельса, 48.

В ТАШКЕНТСКИЙ НАУЧНО-ИССЛЕДОВАТЕЛЬСКИЙ ИНСТИТУТ
ВАКЦИН И СЫВОРОТОК:
столяров, маляров, каменщиков, отделочников, слесарей-сантехников, сварщиков, начальников: РСУ, ОКСа, ремонтно-механического участка, отдела снабжения, электротехнического участка, отдела сбыта, финансового отдела: **главного энергетика, заведующих складами, грузчиков, виварщиц** в отделение **подопытных животных.**
За справками и направлениями на работу обращаться: г. Ташкент, проспект Космонавтов, 6 или ул. Энгельса, 48.

В СВЯЗИ С СОЗДАНИЕМ ПРОИЗВОДСТВЕННОГО КООПЕРАТИВА «СТЕНОВИК»
НА БАЗЕ КЕЛЕССКОГО КИРПИЧНОГО ЗАВОДА № 7
ОБЪЯВЛЯЕТСЯ ПРИЕМ
РАБОЧИХ ГРУПП.
Одинокие обеспечиваются общежитием, семейным квартира предоставляется в порядке очередности из строящихся жилых домов.
Смены на работу организованно привозятся и отвозятся транспортом производственного кооператива.
Оплата труда — сдельно-премиальная.
По вопросам трудоустройства обращаться по адресу: Ташкентский район, г. Келес, ул. Горького, 48. Телефоны: 48-63-44, 56-701.



Я НЕ ФОТОГРАФ: Я ТОЛЬКО УЧУСЬ

Помогает мне освоить это интереснейшее дело фотоаппарат «ЭЛИКОН-35 С».

Если вы решили заняться фотографией, учтите, что вам понадобится очень многое: фотоувеличитель, химикаты для проявления и закрепления фотопленки и бумаги, фотобумага, фотовспышка и даже лупа...

ВСЕ НЕОБХОДИМОЕ ДЛЯ ФОТОГРАФОВ НАЧИНАЮЩИХ И ПРОФЕССИОНАЛОВ — В МАГАЗИНАХ ТАШКУЛЬТТОРГА «КИНОФОТОТОВАРЫ».

В продаже — ФОТОАППАРАТЫ: «КИЕВ-88 ТТЛ», «КИЕВ-19», «ЗЕНИТ-ЕТ»,«ЭЛИКОН-35 С», КИНОКАМЕРЫ: «КВАРЦ 2×8», «КРАСНОГОРСК-3»; ОБЪЕКТИВЫ: «МИР-26», «ВОЛНА-9»; ФОТОУВЕЛИЧИТЕЛИ «ЮНОСТЬ», ХИМИКАТЫ, ФОТО- И КИНОПЛЕНКИ, ФОТОБУМАГА для черно-белых и цветных снимков, ФОТОВСПЫШКИ «ЧАЙКА», КИНО- И ДИАПРОЕКТОРЫ: «РУСЬ», «ДИАНА», УВЕЛИЧИТЕЛЬНЫЕ ЛУПЫ И ФОТОЛАМПЫ, ЗРИТЕЛЬНАЯ ТРУБА, РЕЛЕ ВРЕМЕНИ и другое.

АДРЕСА МАГАЗИНОВ:

№ 4 — Куйбышевское шоссе, 850 (часы работы — с 9.30 до 18.30; перерыв — с 14 до 15.00, выходной день — понедельник);

№ 6/1 — ул. Навои (часы работы — с 10 до 20.00, перерыв — с 14 до 15.00, выходной день — понедельник);

№ 9 — Алайский рынок (часы работы — с 9 по 19.00, перерыв — с 13.30 до 14.30, быз выходных дней);

№ 12 — шоссе Луначарского (часы работы — с 10 до 19.00, перерыв — с 14 до 15.00, выходной день — понедельник);

№ 16 — Сергелийская ярмарка (часы работы — с 10 до 20.00, перерыв — с 14 до 15.00, выходной день — понедельник);

№ 19 — массив «Алгоритм» (часы работы — с 10 до 19.00, перерыв — с 14 до 15.00, выходной день — понедельник).

Ташкультторг.
Узбекское рекламное производственное предприятие ВПО «Союзреклама»
(телефон 45-37-24).

УЗБЕКСКИЙ ГОСУДАРСТВЕННЫЙ МУЗЫКАЛЬНЫЙ ТЕАТР им. МУКИМИ
13 СЕНТЯБРЯ
ПЬЕСОЙ С. АБДУЛЛЫ, М. МУХАМЕДОВА, МУЗЫКА Т. ДЖАЛИЛОВА, Г. МУШЕЛЯ
«ГУЛ И НАВРУЗ»
ОТКРЫВАЕТ СВОЙ 51-Й ТЕАТРАЛЬНЫЙ СЕЗОН.
РЕПЕРТУАР:
14 сентября — **«Влюбленный Ташболта».**
16 сентября — **«Дьявол и слуги».**
17 сентября — **«Музы любви».**
18 сентября — **«Старуха уходит...».**
20 сентября — **«Музы любви».**
21 сентября — **«Прометей».**
23 сентября — **«Бег по кругу».**
24 сентября — **«Музы любви».**
25 сентября — **«Нурхон».**
28 сентября — **«Тайны паранджи».**
29 сентября — **«Гул и Навруз».**
30 сентября — **Концерт.**
Зрительный зал радиофицирован. По ходу действия текст переводится на русский язык.
Начало спектаклей в 19.30.
Телефоны: 45-16-33, 45-36-55.

К СВЕДЕНИЮ РУКОВОДИТЕЛЕЙ ОРГАНИЗАЦИЙ, ПРЕДПРИЯТИЙ И НАСЕЛЕНИЯ!
В ДЕМОНСТРАЦИОННОМ ЗАЛЕ ТАШКЕНТСКОГО ХУДОЖЕСТВЕННОГО КОМБИНАТА «РАССОМ»
ЭКСПОНИРУЮТСЯ
творческие работы ведущих художников Узбекистана — ПЕЙЗАЖИ, НАТЮРМОРТЫ, СЮЖЕТНЫЕ КОМПОЗИЦИИ, ПЛАКАТЫ, АКВАРЕЛИ, ЭСТАМПЫ, ЛИТОГРАФИЯ.
По желанию будут показаны произведения, находящиеся в запасниках.
Принимаются заказы от населения на изготовление индивидуальных портретов с фотографий.
Оплата за приобретенные произведения осуществляется перечислением и за наличный расчет.
ПРИГЛАШАЕМ ПРОИЗВЕСТИ ЗАКУПКИ И ЗАКЛЮЧИТЬ ДОЛГОСРОЧНЫЕ ДОГОВОРЫ.
Наш адрес: 700096, г. Ташкент, массив Чиланзар, ул. Гафура Гуляма, 10 «а» (трамвай: 4, 9, остановка «7-й квартал»).

ИНТЕРНАЦИОНАЛЬНО-ПАТРИОТИЧЕСКОЕ ОБЪЕДИНЕНИЕ «ИНТЕРПО»
ПРЕДЛАГАЕТ
ЖИТЕЛЯМ г. ТАШКЕНТА и ТАШКЕНТСКОЙ ОБЛАСТИ
ПОПРАВИТЬ СВОЕ ЗДОРОВЬЕ В ГОРНОМ ТУРКОМПЛЕКСЕ «ЯНГИАБАД».
К вашим услугам — живописное горное озеро, походы под руководством опытных инструкторов, а также сауна, спортзал, видеосалон.
Комплекс имеет возможность принять до 500 отдыхающих, среди которых вы непременно найдете интересных собеседников, пообщаться с которыми вы сможете в уютном баре.
Желающих посетить это чудесное место отдыха просим обращаться в «ИнтерПО» по адресу: г. Ташкент, аллея Парадов, 1. Телефон 39-42-13.

ТЕАТР

ГОСУДАРСТВЕННЫЙ АКАДЕМИЧЕСКИЙ БОЛЬШОЙ ТЕАТР ОПЕРЫ И БАЛЕТА УЗБЕКСКОЙ ССР им. А. Навои — 13 сентября в 19.00 **Бахчисарайский фонтан.**

В ПОМЕЩЕНИИ ТЕАТРА им. М. ГОРЬКОГО — **гастроли Челябинского государственного академического театра драмы им. С. Цвиллинга** — 13 сентября в 19.00 **Родненькие мои.**

ГОСУДАРСТВЕННЫЙ МУЗЫКАЛЬНЫЙ ТЕАТР им. МУКИМИ — 13 сентября открытие 51-го театрального сезона — в 19.00 **Гул и навруз** (зал радиофицирован, есть перевод на русский язык).

КИНО

12 СЕНТЯБРЯ

Художественные фильмы:

Чайка — «КЛУБ «КОТТОН» (18.30, 21.00).

Им. Лисунова — «БОНЫ И ПОКОЙ» (17, 19); «ИНТЕРДЕВОЧКА» (21).

50 лет Ташсовета — «ШАРЛО» В ИСПАНИИ»; «СУМАСШЕДШИЕ НА СТАДИОНЕ» (18, 21).

Нукус — «КЛУБ «КОТТОН» (18.30, 20.45).

Дворец искусств — «БЕГЛЕЦЫ», «ПОБЕГ» (17.40, 21.00); «САМРААТ» (17, 19.30).

Москва — «КЛУБ «КОТТОН» (18.20, 20.40).

Ватан — «СУМАСШЕДШИЕ НА СТАДИОНЕ», «ШАРЛО» В ИСПАНИИ» (17, 20.00).

Восток — «КЛУБ «КОТТОН» (18.30, 21.00).

Фестиваль — «КЛУБ «КОТТОН» (21.30).

Дружба — «БОНЫ и ПОКОЙ» (нечетные), «УТРО» (19.30).

Им. К. Ярматова — «УТРО» (18.30, 21.00); «БОНЫ И ПОКОЙ» (17, 19, 20, 21.00).

13 СЕНТЯБРЯ

Художественные фильмы:

Чайка — «КЛУБ «КОТТОН» (11, 13.30, 16, 18.30, 21.00).

Им. Лисунова — «БОНЫ И ПОКОЙ» (11, 13, 15, 17, 19); «ИНТЕРДЕВОЧКА» (21).

50 лет Ташсовета — «ШАРЛО» В ИСПАНИИ»; «СУМАСШЕДШИЕ НА СТАДИОНЕ» (12, 15, 18, 21.00).

Нукус — «КЛУБ «КОТТОН» (11, 13.30, 16, 18.30, 20.45).

Дворец искусств — «БЕГЛЕЦЫ», «ПОБЕГ» (11, 14.20, 17.40, 21.00); «САМРААТ» (12, 14.30, 17, 19.30).

Москва — «КЛУБ «КОТТОН» (11, 13.30, 16, 18.20, 20.40).

Ватан — «СУМАСШЕДШИЕ НА СТАДИОНЕ», «ШАРЛО» В ИСПАНИИ» (11, 14, 17, 20.00).

Восток — «КЛУБ «КОТТОН» (11, 13.30, 16, 18.30, 21.00).

Фестиваль — «КЛУБ «КОТТОН» (21.30).

Казахстан — «ИНТЕРДЕВОЧКА» (11, 12, 14, 15, 17, 18, 20.00).

Дружба — «БОНЫ И ПОКОЙ» (нечетные), «УТРО» (14, 16.30, 19.30).

Им. К. Ярматова — «УТРО» (11, 13.30, 16, 18.30, 21.00), «БОНЫ И ПОКОЙ» (11, 13, 15, 17, 19, 20, 21.00).

ТЕЛЕФОНЫ АВТООТВЕТЧИКОВ:

Дворец искусств — **44-39-51.**
25 лет УзССР — 53-65-87.
Тинчлик — 58-34-88.
Искра — 39-14-59.

ЦИРК

12 СЕНТЯБРЯ в 19.30
впервые в Ташкенте оригинальное представление «Кошкин дом» и «Доктор Айболит».

УВАЖАЕМЫЕ
ТАШКЕНТЦЫ!
23 СЕНТЯБРЯ
с 10 до 13.00
представителями Ташкентского городского производственного объединения почтовой связи и распространения печати
БУДЕТ ПРОВОДИТЬСЯ
ОБЩЕСТВЕННЫЙ ПРИЕМ ГРАЖДАН
по вопросам предоставления населению услуг почтовой, электрической связи и «Союзпечати»
в отделениях связи:
№ 77 — ул. Дагестанская, 54;
№ 95 — вузгородок, общежитие, 86;
№ 25 — ул. Першина, 114;
№ 139 — массив Чиланзар, квартал 23, дом 23.

Вечерний Ташкент

Издается самостоятельно на русском и узбекском языках.
Выходит ежедневно, кроме воскресенья.

Орган Ташкентского горкома Компартии Узбекистана и городского Совета народных депутатов.
Ордена Трудового Красного Знамени типография Издательства ЦК Компартии Узбекистана, г. Ташкент.

Адрес редакции:
700083, г. Ташкент, ул. Ленинградская, 32.

ТЕЛЕФОНЫ ОТДЕЛОВ: партийного и советского строительства и пропаганды — 32-57-83, 32-53-38; экономики и капитального строительства — 33-08-74, 32-55-34; социально-бытовых проблем (по вопросам городского хозяйства, торговли и быта — 32-56-83; науки и учебных заведений — 33-45-84; военно-патриотического воспитания, физкультуры и спорта — 33-28-95; культуры — 32-56-80; информации — 32-53-78); писем и массовой работы — 33-29-70, 32-53-79; общественной редакции — 33-99-42, 32-53-66; «Ташкентская неделя» — 32-56-84; объявлений — 33-81-42; для замечаний и предложений по доставке — 067.

Р. 07028. Тираж 170320. Б. 2237. Индекс — 64691. 1 2 3 4 5 6 7 8 9 10