Вечерний Ташкент

Пролетарии всех стран, соединяйтесь!

Орган Ташкентского горкома Компартии Узбекистана и городского Совета народных депутатов

ГАЗЕТА ВЫХОДИТ С 1 ИЮЛЯ 1966 ГОДА ◎ № 210 (6. 999) ◎ Четверг, 14 сентября 1989 года ◎ Цена 3 коп.

Обсуждаем проект платформы КПСС

С учетом всех интересов

Проект платформы КПСС «Национальная политика партии в современных условиях» — крайне многоплановый документ, где переплелись различные проблемы, подходы, интересы самых разнообразных групп советского общества. Отсюда — важность каждого слова, поворота, абзаца, сбалансированности документа.

В связи с этим хотелось бы высказать свою точку зрения и внести некоторые предложения.

В разделе «Какое наследство нам досталось?» из фразы «Несмотря... на все противоречия последующего развития, неуклонно шел экономический...» следует убрать слово «последующего», т. к. может создаться впечатление (в пределах данного абзаца), что противоречия возникли только после войны.

Далее в конце абзаца говорится о проблемах национального развития практически только с позиций саморазвития наций. Необходимо подчеркнуть, что это саморазвитие возможно только с позиций и на основе систематического и глубокого межнационального обмена культурными ценностями.

В документе ничего не говорится о праве наций на самоопределение, вплоть до отделения. Необходимо этот принцип, именно ленинский принцип, раскрыть, подчеркнув и его партийное содержание. Иными словами, утверждая право нации на отделение, коммунисты должны стоять за объединение (при прочих равных условиях).

В платформе, на мой взгляд, необходимо изменить очередность установок: не Союз идет впереди республик, а республики — впереди Союза. Союз есть результат их творчества. Союз нужен для развития республик, а не республики — для развития Союза.

В связи с этим следует подчеркнуть, что Союз обладает только теми правами, которыми согласились наделить его республики.

Это же относится к самим республикам по отношению к другим образующим их территориально-национальным единицам. Понятие собственности должно предполагать собственность всех национально-территориальных единиц, производственных коллективов.

В положение о том, что в рамках существующих структур компартии республик укрепляют свою самостоятельность, думаю, стоит включить такое же положение о всех национально-территориальных, да и просто территориальных партийных образованиях.

Считаю, что следует создать двухпалатные Советы везде, где есть различия по национальным, производственным интересам. Например, в городах с районным делением необходим райсовет с двухпалатной структурой: по проживанию людей и по месту их работы.

Важный момент — изучение языков. Форсировать требования по их изучению не нужно. Прежде всего надо создать необходимые материальные, технические, методические и другие предпосылки, в противном случае это требование будет бессмысленным и вредным. Может быть, стоит давать оплачиваемый отпуск лицам, не знающим языков данной местности для их изучения с командировкой в те культурные центры, где данный язык может преподаваться в совершенстве. Особенно это касается руководителей и должностных лиц.

Н. ПЕТРОВ,
кандидат философских наук, старший преподаватель ТВПШ, лектор общества «Знание».

Радикальная реформа: день за днем

Заработали на модернизацию

В десятки раз ускорить выпуск продукции поможет новая линия, включенная на Ташкентском заводе комплексной переработки древесины. При этом повышается и качество изделий — оконных рам и половых досок.

На прежнем оборудовании — шумливых пилорамах РД-75 немало дефицитного леса уходило в горбыль и опилки. Потом не доведенные до нужных кондиций полуфабрикаты отправляли за 40 километров на деревообрабатывающий завод, где их раскраивали, торцевали, придавая нужную форму, а сотни кубометров отходов вновь возвращали «домой», на производство древесно-стружечных плит (ДСП).

Новая линия обеспечила безотходный процесс. Бревно с эстакады попадает на транспортер, чтобы пройти «сквозь строй» вертикальных и боковых фрез. В конце «коридора» — набор пил. Обработанный и распиленный брус, превратившийся в доски, отправляется в аккуратный штабель. А щепки и опилки вентилятор засасывает в бункер, откуда они на тракторной тележке следуют в соседний цех ДСП. Годовая экономия на транспортных расходах — около 50 тысяч рублей. Резко снизилась и трудоемкость производства: механизированы все операции.

Линия, которую обслуживают 5 человек, дает 100 кубометров продукции за смену, на 240 тысяч рублей в месяц. Работают здесь те, кто занимался монтажом, наладкой и пуском. Так что не зря отказывались от услуг шеф-монтеров завода-изготовителя. Все сделали сами и на этом сэкономили около 20 тысяч.

Кстати, сами и на свои средства доукомплектовали линию. Соорудили конвейер-погрузчик, здесь же сортируют лес: стволы разных диаметров по особому желобу попадают в разные секции-накопители. Оттуда кран доставляет их к конвейеру. Настроил линию на определенный диаметр стволов — вот и минимум отходов. Такое полезное приспособление придумал главный инженер предприятия В. Зубенко. При внедрении обошлись без лишней волокиты — минуя множество канцелярских этапов, работали, что называется, с листа. Инженер сам делал чертежи, а группа из 6 специалистов (потом подключились еще двое) переводила их в металл в своем же ремонтно-механическом цехе.

Заработать на переоснащение помог хозрасчетно-арендный участок, созданный на базе латексного цеха. Арендаторы — 20 человек — покрывают древесные плиты латексной смолой. Получив экономическую самостоятельность, они сумели не в ущерб качеству в полтора-два раза увеличить производительность, а с ней и отчисления «старшему брату» — арендодателю. При этом норматив зарплаты на участке ниже, чем по предприятию в целом, а получают рабочие намного больше.

Именно их труд помог и ликвидировать такие узкие места, как распиловка тонкомера, и снизить текучесть кадров. Кстати, участок, где установлена новая линия, тоже арендный. Он вернет в свое время латексному цеху его деньги, вложенные в развитие производства. Тогда приступят к перевооружению и здесь, чтобы механизировать и автоматизировать все трудоемкие операции.

Одна досадная мелочь. Предприятие это раньше звалось «Экспериментальный завод строительных плит из стеблей хлопчатника». С плитами ничего не вышло (не по вине завода), но вывеску вышестоящее территориальное объединение «Узстройдревпром» заставило сменить. И сменить на очень странное название: «Предприятие комплексной переработки древесины и технологической комплектации». Но как ни бейся, хоть пиши это название на любом языке, — здесь все равно не смогут перерабатывать технологическую комплектацию!

Впрочем, для коллектива дело важнее вывески. Но ведь есть еще люди, для которых единственное дело — придумывать новые вывески. Так пусть бы они это делали пореже и пограмотнее.

М. ГАРБУЗЕНКО,
корр. УзТАГ.

Социальная важность стройки

Обретает вторую жизнь забытое было понятие — милосердие. Одним из конкретных его проявлений в нашем городе стало строительство Дома для престарелых на 19-м квартале массива Юнусабад. Его возведение поручено одному из лучших коллективов стройуправления № 19 треста № 4 — комплексной бригаде А. Юсифова.

За плечами этого интернационального коллектива не один сданный с высокой оценкой объект социально-бытового и культурного назначения, жилые и административные здания. Опыт, владение смежными специальностями и профессионализм членов бригады, помноженные на энтузиазм и трудолюбие, позволяют надеяться, что уже в следующем году архиважный объект будет сдан в эксплуатацию.

Примечателен и тот факт, что на деле проявляется подлинная забота о людях пожилых, по тем или иным причинам вынужденных доживать свой век в одиночку. А ведь это не самое радостное занятие в жизни. Поэтому строительство Дома для престарелых редакция «Вечернего Ташкента» будет держать под особым контролем.

А. БУРИЕВ.

НА СНИМКАХ: идут сварочные работы; бригадир А. Юсифов; сварщик И. Хуров.





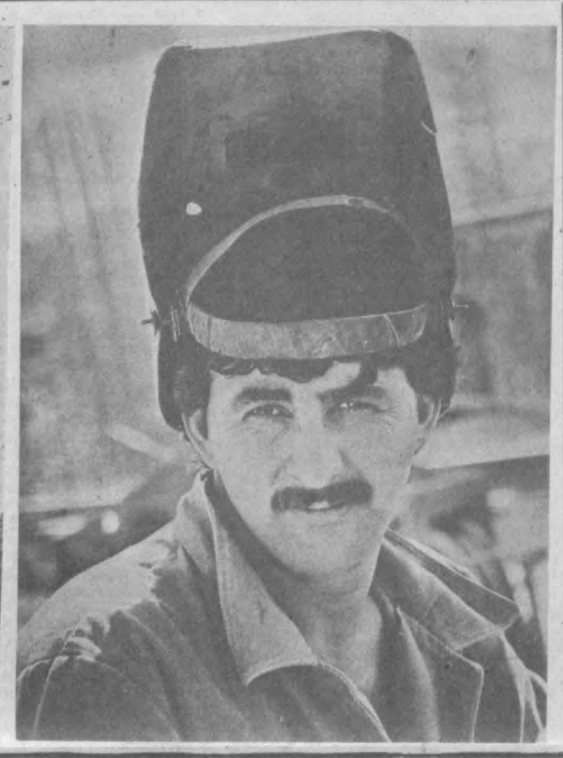

Многое могут женсоветы

Роль женсоветов в гармонизации межнациональных отношений, интернациональном воспитании — эти и другие вопросы были обсуждены за «круглым столом», проведенным Куйбышевским районным женсоветом.

В нем приняли участие председатели и активисты женсоветов предприятий и организаций района, махалля, специалисты. В своих выступлениях доктор философских наук профессор К. Х. Ханазаров, кандидат экономических наук доцент Г. А. Хачиев, кандидат исторических наук М. Ю. Юнусходжаева, председатель женского клуба поселка «Улугбек» Х. Насруллаева, председатель Куйбышевского районного женсовета Г. Д. Юльчиева, председатель женсовета Института ядерной физики АН УзССР Д. Я. Хватинская, заведующая райздравом К. Т. Расулова и многие другие отмечали, что сегодня наша советская федерация переживает непростое время. На повестку дня встали остро многие вопросы, которые не решались десятилетиями. Вполне понятно, что сейчас разрешение этих наболевших проблем связано с большими трудностями, чревато осложнениями. Однако никак нельзя примириться с тем, что эти процессы сопровождаются обострением межнациональных отношений. Особую тревогу вызывает тот факт, что во все это втягивается молодежь, дети. Поэтому такой обеспокоенностью были пронизаны выступления участников «круглого стола», говорилось о недопустимости подобного, о необходимости повысить роль женсоветов, женщин, матерей в стабилизации обстановки, в воспитании подрастающего поколения.

За «круглым столом» шел разговор и о путях решения этой важной и ответственной задачи, обмене уже имеющимся опытом. Особое внимание было обращено на проблемы изучения языков. Участники «круглого стола» согласились, что, несомненно, изучать и знать язык друг друга нужно и это является основой и результатом взаимопонимания, уважения. И все-таки нам надо в первую очередь обратить внимание на стабилизацию экономики, на объединение усилий по ликвидации всяческого дефицита, который сам собой, без нашего общего, совместного труда, не исчезнет. Таким был один из выводов участников «круглого стола».

И. АЛЬТИУС.

Национальная политика: актуальные задачи

Знать вопрос, решать его

Проблемы национальной политики партии в современных условиях были обсуждены на встрече, состоявшейся в Октябрьском райкоме партии. Сюда были приглашены экономисты, ученые, юристы, занимающиеся проблемами межнациональных отношений, секретари первичных партийных организаций района.

Национальный вопрос стоит сегодня остро. Перестройка высветила тяжелейшие искажения, нагромождение проблем в сфере межнациональных отношений. И от того, какой будет национальная политика партии, как будут решаться накопившиеся проблемы, зависит не только нынешнее спокойствие и благополучие нашего общества, но и судьба всего Советского государства.

Выступая перед собравшимися, доктор философских наук К. Х. Ханазаров подробно остановился на истории межнациональных отношений, знание которой крайне необходимо сегодня для правильного понимания существа вопроса и выбора наиболее оптимального решения.

Главный научный сотрудник СОПС Академии наук УзССР М. Абдусалямов обрисовал экономическое положение страны, отметил, что наше народное хозяйство переживает кризис, назвал его причины и возможные пути выхода из него.

Содержательным было выступление доктора юридических наук М. Файзиева, который конкретно проанализировал некоторые положения проекта платформы КПСС «О национальной политике партии в современных условиях» и высказал ряд своих предложений и замечаний.

В ходе состоявшейся беседы многие собравшиеся получили ответы на заданные вопросы.

Е. КУЗНЕЦОВА.

Дружат города-побратимы

За партами — американские школьники

В рамках программы «США—СССР. Академическое сотрудничество средних школ» в ташкентской школе № 17 находится группа учащихся и преподавателей школы лайксайд-скул из Сиэтла.







Пока американские школьники — 14 человек — вместе со своими педагогами Хуген Мерилин, Томом Долджером и Дани Кар были на занятиях, мы успели поговорить с директором школы Лилей Рахимовной Алиевой.

— У нас установились многолетние дружеские связи с двумя школами Сиэтла — гарфид-скул и новед-скул. Теперь нашими друзьями стали и ребята из лайксайд-скул. Так получилось, что об их приезде мы узнали буквально накануне, но это не помешало нам быстро и оперативно решить все вопросы по их приему, хотя поволновались мы изрядно.

Все американцы живут в семьях, а это, по-моему, им очень нравится. Они посещают уроки узбекского и русского языков. С большим интересом следят за тем, как изучают английский наши дети. Хочу добавить, что наши школьники чувствуют себя со сверстниками из Америки уверенно. То же могу сказать и об американских детях. Этому способствуют проживание в семьях, общие занятия в классах, участие в совместных мероприятиях.

...Когда прозвенел звонок с урока, мы встретились с американскими педагогами. Одна из них — Хуген Мерилин — отлично говорит по-русски, другая — Дани Кар — тоже говорит на нем, но часто прибегает к помощи то своей коллеги, то старшеклассника Гайрата Саипова.

— Программа сотрудничества школ, — сказала Дани Кар, — и в ее рамках встречи с педагогами и школьниками из Советского Союза дают нам возможность лучше узнать друг друга. Это замечательно, что мы можем встречаться, ездить друг к другу.

Хуген Мерилин дополняет: «Мы с большим интересом наблюдаем, как ваши дети изучают английский язык. Они многое знают. Нас буквально поразило, что они знают многие песни из американского фольклора. Прекрасным было выступление кукольного театра, в котором «герои» вели разговор на английском языке. Все это говорит о том, что изучение нашего языка в школе ведется основательно, и нам жаль, что американские дети не знают русского. Но это дело поправимое».

И Дани Кар, и Хуген Мерилин отметили, что проживание в семьях как нельзя лучше способствует укреплению дружбы и доверия. Им очень понравилось то уважение, с которым относятся к старшим в узбекских семьях. Такое уважение, считают они, — добрая традиция, заслуживающая похвалы.

В программе пребывания ребят из Сиэтла было много интересных мероприятий: концерты, разучивание узбекских, русских песен и танцев, вечера дружбы, посещение музеев, театра, парка Мира.

— Мы хотим хотя бы раз в год приезжать в Узбекистан с программами обмена, — говорят американские педагоги. — Это будет способствовать тесному общению, а значит, и дружбе. Мы должны всячески способствовать тому, чтобы они были как можно чаще. А будут дружить наши дети, значит, содружество продолжится в будущих поколениях.

...Щелкают затворы фотоаппаратов. Делаются снимки, запечатлевающие моменты встреч. Звучит разноголосая речь. Знакомство, перерастающее в настоящую дружбу, продолжается.

Э. АДАЙКИНА.
Фото Р. Шарипова.

Точность гарантирует качество

Наверное, сегодня не будет лишним напомнить о том, что же такое качество. Это совокупность свойств, обуславливающих пригодность продукции удовлетворять определенные потребности в соответствии с ее назначением. Поэтому специалисты лабораторной и метрологической службы производственного объединения «Уздорстройтехника» с особым тщанием относятся к качеству дорожного строительства, оказывают техническую помощь дорожным организациям в подборе составов материала. Обязательным здесь считается метрологическое обеспечение, участие в разработке технических условий, стандартизации и управлении качеством.

Метрологической службой объединения заключены договоры с Октябрьским экспериментальным ремонтно-механическим заводом, областным управлением автомобильных дорог, Куйлюкским экспериментальным заводом мостовых железобетонных конструкций. Договоры предусматривают помощь по ремонту и наладке средств измерений, проверке лабораторных и метрологических приборов. Кроме того, на Октябрьском ЭРМЗ действует система управления качеством, внедрены входной и пооперационный контроль за качеством дорожных знаков, светоотражающей пленки, других видов продукции. Разработанные технические условия на облицовочные плиты и сигнальные столбы, выпускаемые Куйлюкским заводом МЖБК, позволили значительно повысить качество продукции.

М. ФЕЛЬДМАН.

Ташкент глазами ташкентцев

Негодую, потому что люблю

Люблю я наш жилой массив Юнусабад. Радуюсь или негодую, видя происходящие в нем изменения. «Зелеными легкими города», «главными поставщиками кислорода» называем мы лесонасаждения, расположенные на массиве. Деревья, посаженные около 20 лет назад, стали истинными источниками радости и отдыха юнусабадцев, дарившими не только чистый воздух и прохладу. Под их кронами часто прогуливались люди, а освещенная дорожка служила удобным местом для занятий бегом.

Теперь же о всех прелестях этой аллеи приходится говорить в прошедшем времени. Первыми разрушителями стали энергетики. Меняя опоры линий электропередач, они развороти тротуары, уничтожили часть зеленых насаждений. Работы завершились, но все осталось в неприглядном виде. Поддержали энергетиков и работники торговли. То там, то здесь появились торговые точки, лотки, прилавки, кафе — все они росли, как на дрожжах. Соответственно, под топор шли и деревья. Замурованные асфальтом, в облаке выхлопных газов, они, по-видимому, обречены. Что ж, мы нередко приносим в жертву безрассудную Природу в угоду его величеству Рублю.

А ведь наверняка в это дело были вложены немалые деньги. Затрачены для того, чтобы хорошее превратить в плохое. Впрочем, так же поступили и озеленители района. После их вмешательства там, где раньше стояли деревья и цвели цветы, теперь пусто. Разумно ли это?

А. МАХМУДОВ,
инженер-экономист.

Футбол

Результаты матчей чемпионата страны по футболу (первая лига):

«Пахтакор» — «Котайк» — 1:1, «Кайрат» — «Торпедо» — 6:3, «Геолог» — «Таврия» — 1:4, «Шинник» — «Нистру» — 2:0, «Гурия» — СКА «Карпаты» — 3:2, «Динамо» (Ставрополь) — «Даугава» — 2:1, «Факел» — «Кузбасс» — 1:0, «Ростсельмаш» — ЦСКА — 0:0, «Динамо» (Батуми) — СКА (Ростов-на-Дону) — 1:1, «Кубань» — «Металлург» — 1:1.

Практика перестройки

АРЕНДА: ВЗГЛЯД ИЗНУТРИ

ЧТО ПОКАЗАЛО АНКЕТИРОВАНИЕ

Сотни и сотни предприятий страны в настоящее время находятся в поиске наиболее оптимальной модели работы своих производств. Кому-то приглянулась первая модель хозрасчета, кто-то облюбовал вторую, третьим по душе арендда, четвертым — симбиоз государственно - кооперативного хозяйствования. В общем, выбирать есть из чего.

Свой выбор сделал в 1988 году и наш специализированный трест № 93. Коллектив решил освоить арендные отношения. И вот уже около года мы трудимся в новых условиях. Закономерен интерес: какие изменения привнесла аренда в сознание монтажников, что мешает, а что способствует ей и вообще — каково отношение людей к этой, безусловно, прогрессивной форме ведения хозяйства?

Эти вопросы стали основополагающими в ходе опроса, проведенного отделом социального развития в тресте. Для опроса в управления было направлено 500 анкет. Обратно в трест поступили только 283 анкеты. Это говорит о все еще большой пассивности работников.

В результате обработки и обобщения анкет выяснилось следующее. Большая часть опрошенных осознают, что трудятся в условиях аренды. Количество неосведомленных в этом вопросе достаточно велико — около 18 процентов.

Гораздо увереннее чувствовали себя опрашиваемые, когда их попросили назвать проблемы, которые сегодня должны решать в первую очередь.

Первым делом монтажники считают необходимым решить вопрос с обеспечением продуктами питания. Он действительно важен, и руководство треста прилагает все силы, чтобы решить его. Трестом принята соответствующая программа, последовательное выполнение которой позволит снять остроту проблемы. Второй по важности опрашиваемые назвали проблему снабжения сырьем и материалами. Это, бесспорно, одно из главных условий успешного выполнения намеченных планов. Но стоит заметить, что при существующем пока жестком фондировании материальных ресурсов решить ее будет не просто. Впрочем, не стоит забывать и о таком существенном резерве, как налаживание учета, четкого и оперативного распределения ресурсов внутри треста. Монтажники ожидают сдвигов и в деле ликвидации уравниловки в оплате труда. Однако этот мотив все же на третьем месте. Четвертое место занимает ожидание перемен в социальной сфере (дополнительные выплаты к отпуску, оплата предприятием подоходного налога на заработки работников). И здесь мы уже кое в чем преуспели. Так, недавно принято положение о поощрении тех, кто в течение года не имел больничных листов, утверждено решение об отчислениях в пенсионный фонд работникам предприятия. Разрабатываются другие проекты дополнительных поощрений. И лишь на пятое место монтажники вывели проблему увеличения заработков. Факт показательный!

Считается аксиомой то, что аренда создает условия для более эффективного ведения хозяйства. Каково же мнение по этому поводу наших работников? Согласились с этим утверждением 43 процента опрашиваемых, 12 процентов ответили отрицательно, 45 — не нашли веских доводов ни за, ни против. Процент воздержавшихся достаточно велик. Судя по всему, это те, кто пока сомневается в преимуществах новой формы хозяйствования. Возможно, у них есть на то свои основания. Но здесь можно прогнозировать, что с развитием и совершенствованием аренды пессимистов и сомневающихся значительно убудет.

В этой связи интересны ответы на вопрос: «Изменилось ли лично для вас что-нибудь с переходом на новые условия хозяйствования?». Большинство (75 процентов) ответили утвердительно. На долю отрицательных и неопределенных ответов приходится 25 процентов. Это соотношение говорит о том, что аренда несет в себе немало приметных факторов, разглядеть которые несложно даже на начальных этапах ее внедрения.

Не стали неожиданными и ответы на предложение назвать конкретные перемены, затронувшие работников.

Большую часть изменений (те, кто их заметил) связывают с увеличением трудовой нагрузки. При этом 37 процентов из них именно этим объясняют процесс роста заработной платы, что является непременным условием работы в условиях аренды. Примечательно, что новая форма хозяйствования стимулирует рабочих совмещать профессии. Таких в этой группе 26,5 процента. Немало и тех, кто считает, что ныне работать стало интереснее (19,4 процента). Приблизительно у такого же количества опрошенных этой группы (19,1 процента) уменьшился заработок. Процент немалый, и здесь, видимо, надо разобраться в причинах снижения заработка части работников подразделений.

Далее в анкете следовал вопрос: «Ощущаются ли перемены не в чьей-то индивидуальной судьбе, а во всем коллективе?». Более половины опрашиваемых (51,6 процента) ответили на него утвердительно, четвертая часть — однозначно отрицательно. Таков же приблизительно удельный вес колеблющихся.

Чем же обосновывают свое мнение те, кто находит, что аренде сопутствуют перемены? Прежде всего заметным ростом интереса работников к результатам своего труда (74,6 процента). И только затем — наметившейся тенденцией сплочения коллектива на основе укрепления духа взаимовыручки и взаимопонимания.

Разумеется, при переходе на аренду коллектив не застрахован от трудностей и проблем. Но меняется отношение к ним людей — акцент внимания перемещается от традиционного в недалеком прошлом интереса к заработкам к производственной и социальной сторонам развития производства. Это наглядно демонстрируют ответы (в процентах к общему числу опрошенных) на вопрос: «Что не удалось решить, что осталось без изменений после перехода на нынешнюю систему хозяйствования?».

Показательно, что круг интересов работников треста с переходом на новые условия хозяйствования значительно расширился. Большое внимание монтажники стали уделять проблемам производства. Достаточно болезненно они относятся к перебоям в снабжении сырьем и материалами, ставят вопрос о смене устаревшего оборудования. И что показательно — некоторую медлительность в решении этих проблем они связывают с сохранением зависимости предприятий треста от вышестоящих органов в вопросах планирования хозяйственной деятельности и расходования собственных средств. Так считает 49,1 процента опрошенных. В социальной сфере довольно высок процент недовольных уравниловкой в оплате труда и все еще его низкой культурой. Далее следуют претензии к недостаточно оперативному решению жилищной проблемы. О полном отсутствии условий быта и отдыха заявило 36 процентов из общего числа опрошенных.

Понятную обеспокоенность руководства треста вызывает возможный отток рабочих и линейных ИТР в кооперативы. Прогноз вероятности этого процесса позволяют в определенной степени сделать специально составленные для этой цели вопросы. Первый из них был рассчитан на то, чтобы выяснить, интересуются ли монтажники разницей в оплате труда работников государственных и кооперативных предприятий соответствующих профилей. Значительная часть опрошенных (68,5) согласились с тем, что заработки кооператоров, выполняющих схожие работы, намного превышают их собственные. Не имеют мнения на сей счет 25,8 процента опрошенных. И только 6 процентов не согласились с этим утверждением.

Материальный фактор, как известно, является доминирующим при выборе сферы деятельности. Следовательно, вполне уместен интерес к тому, что уже удерживает монтажников от решения перейти работать в кооператив?

Почти половина наших респондентов не собираются пополнить ряды кооперативов по причине неопределенности статуса кооперативов. Этот факт желательно держать на контроле, так как вполне вероятно, что статус кооперативного движения, благодаря объективным требованиям развития экономики страны, может трансформироваться из формального в действительный. Исключать такую возможность было бы неосмотрительно. На втором месте мотив полной устроенности и удовлетворенности нынешним местом работы. Для 15.5 процента опрошенных резонным аргументом в пользу госсектора является невозможность получения в кооперативе жилья. Однако 18 процентов опрошенных ничто не удерживает от перехода в кооператив, и при первой возможности они готовы его осуществить.

Для определения стратегической линии как в вопросах планирования хозяйственной деятельности организации, так и дальнейшего совершенствования ее производственно-управленческой структуры, важно знать, что думают по этому вопросу рядовые члены коллектива. Кроме того, вызывают интерес их представления о переменах, которые позволит осуществить аренда. Так, при ответе на вопрос: «Какие преимущества сулит работа в условиях аренды?» — 36,4 процента опрошенных подчеркнули, что аренда предоставит им независимость от вышестоящих организаций при определении объемов, сроков и других условий выполнения работ. Лишь третьим по значению монтажники определили фактор значительного повышения зарплаты (32 процента). Следующей желанной целью работники подразделений считают достижение индивидуальной независимости, возможности планирования рабочего времени по своему усмотрению (22 процента). За этим следует надежда на получение низовыми звеньями в условиях аренды оперативности и маневренности в силу отсутствия необходимости согласования их деятельности с вышестоящими инстанциями.

34,3 процента опрошенных главным препятствием в развитии арендных отношений называют чрезмерную раздутость управленческого аппарата. Упрек, думается, справедлив — хозрасчет не терпит балласта. Менее определенную формулировку — « В наших условиях аренда — пустая формальность» — избрало 33,2 процента опрошенных. На третьей позиции (20,1 процента) те, кто считает, что аренда будет пробуксовывать из-за слишком многозвенной и неповоротливой структуры нашей организации. Следом идут (19.1 процента) приверженцы утверждения, по которому аренда не имеет перспектив потому, что даже при наличии денежных средств отсутствует возможность свободного приобретения организацией необходимых механизмов, инструмента и сырья. Не высказали своих предложений по данному вопросу только 3,5 процента респондентов.

С внедрением в тресте акционерных отношений одним из актуальных стал вопрос определения позиции работников к этой форме привлечения личных сбережений членов трудового коллектива. Она неоднозначна. Большая часть опрошенных не имеют вкладов в акционерный фонд треста (48 процентов). Причины? 36,4 процента объясняют это отсутствием сбережений. Довольно высока доля тех, кто не верит в обещанные трестом гарантии (11 процентов). Не вложили средств по причине сомнений в том, что смогут получить их обратно, 9,2 процента опрошенных. Возможность использовать личные средства с большей для себя пользой имеют 9 процентов из тех, кто так и не стал акционером. И всего 5,3 процента опрошенных не поместили свои сбережения в акционерный фонд предприятия, так как не отработали положенного срока.

Теперь о тех, кто воспользовался предоставленной трестом возможностью и стал акционером. Личные сбережения на акционерном счету предприятия имеет 41 процент опрошенных. Из них 31,4 процента приобрели акции потому, что уверены в получении достаточно высокого процента дивидентов, который трест гарантирует вкладчикам. 16.2 процента респондентов обосновали свое решение заботой о предприятии. Акционерный капитал принесет тресту относительную экономическую независимость, подчеркивают они.

Ничем не ограничили своих собственных, насущных потребностей, включив личные средства в акционерный фонд, 43,1 процента опрошенных. Столько же тех, кто поступился своими собственными интересами в незначительной мере. И для 13,7 процента опрошенных приобретение акций пошло в ущерб определенным личным потребностям.

Очень активно проявили себя респонденты, когда им был задан вопрос: «На какие цели вы считаете нужным направлять средства из акционерного капитала?».

Стремление к развитию социальной сферы здесь превалирует. Далее следует желание излечить профессиональные болячки: не испытывать трудности с дефицитными инструментами и материалами, иметь хорошо оснащенные производственные базы. Быт на производстве развивается в тресте относительно неплохо. Этим, верно, и объясняется то, что монтажники уделили данной проблеме меньшее внимание.

Судя по опросу, далеко не все работники разделяют точку зрения руководства треста в отношении существующих ограничений в приобретении акций. Так, на вопрос «Считаете ли вы, что работники треста должны иметь возможность приобретать акции на любую сумму независимо от стажа работы в организации?» 47 процентов опрошенных ответили утвердительно. Не согласились с ними 26 процентов, и на долю воздержавшихся пришлось здесь 27 процентов наших респондентов. Учитывая, что по причине указанного ограничения не приобрело акций всего лишь 5,3 процента опрошенных, можно сделать предположение о его несущественной роли.

Подведя черту под результатами анкетирования, следует сказать, что оно наглядно проиллюстрировало возросшую активность членов трудового коллектива. В этом, безусловно, и заслуга аренды. Не секрет, что она создает предпосылки для эффективного хозяйствования, способствует усилению экономической независимости предприятия и его подразделений, стимулирует стремление тружеников к возможно полной самостоятельности. И здесь арендные отношения вступают в противоречия с устоявшимися «застойными» условиями хозяйствования. Данный опрос еще раз подтвердил, что аренда не в состоянии ужиться с административно-командными методами управления. В новых условиях, по мнению монтажников, нет необходимости в мелочной опеке сверху, в указаниях подразделениям, в дотошной регламентации производственной программы низового звена.

Имеются, как мы убедились, у членов коллектива и претензии к работе, проводимой аппаратом управления. Это касается прежде всего вопросов материально-технического обеспечения, справедливого распределения заработанных средств, совершенствования социальной политики.

Будем учитывать и то, что арендные отношения у нас гармонично дополняются развитием акционерных форм. Последнее сказывается на сознании работников, которым в силу их личной заинтересованности проблемы производства становятся даже ближе, нежели сиюминутные интересы материального характера. Не случайно вопросы повышения заработной платы отодвигаются сегодня, как правило, на второй, а нередко и на третий план.

Словом, сдвиги заметны. Сказываются они как в характере, так и в количестве поднятых вопросов и проблем. Одним махом их, разумеется, не решить. Да и задача пока ставится более реальная: выявить направления, где мы преуспели, определить наши болевые точки, дабы иметь достоверные ориентиры, четкую информацию для принятия в последующем соответствующих решений. За ними, думается, дело не станет.

Ш. БАЙБЕКОВ,
начальник отдела социального развития спецтреста № 93.

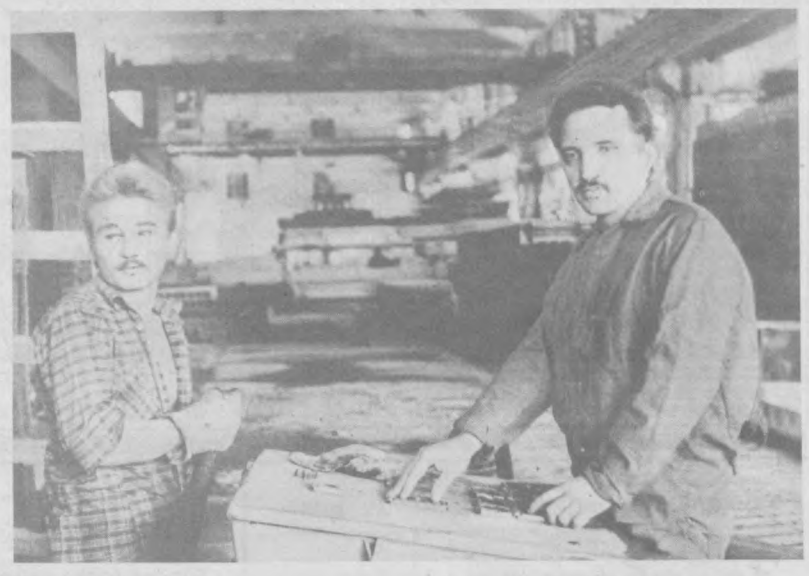

При подведении итогов социалистического соревнования за август лидером завода ЖБИ-1 признана бригада Игоря Умрихина. Всего пять человек трудятся в этом коллективе. При плане 20 они выпускают 25 и более многопустотных бетонных плит.

НА СНИМКЕ: члены бригады И. Умрихин и С. Шамуратов.

Фото У. Усманова.

Внимание: подросток

А ПРЕСТУПНОСТЬ РАСТЕТ...

За первое полугодие текущего года в Ташкенте зарегистрировано 528 преступлений, совершенных несовершеннолетними, в том числе групповых — 237. Привлечено к уголовной ответственности 936 подростков, среди которых: учащихся школ — 234, профтехучилищ — 269, работающих — 149, лиц женского пола — 62.

Наш корреспондент беседует с начальником ИДН УУР УВД Ташгорисполкома подполковником милиции В. Г. Афанасьевой.

— Валентина Григорьевна, сейчас к борьбе с преступностью подключаются общественные организации, партийные комитеты, работники различных предприятий. И это понятно. Преступность, увы, растет, к одним органам внутренних дел не справиться. В чем, по-вашему, причина роста преступности среди подростков?

— Ответить на этот вопрос однозначно нельзя, тут далеко не одна причина, а целая цепочка нерешенных подростковых, если так можно сказать, вопросов, которые и тянут за собой рост преступности. Взять хотя бы проблему трудоустройства. О ней говорилось не раз на самых различных уровнях, но изменилось ли здесь что-нибудь? Нет. Даже наоборот, положение заметно ухудшилось. Если в 1987 году органами милиции было выявлено 1.259 неработающих и неучащихся, то в 1988 году эта цифра подскочила до 1.547, а за шесть месяцев текущего года уже составила 901. И как прямое следствие этих невеселых показателей — рост числа несовершеннолетних, привлеченных к уголовной ответственности из числа неработающих. Мне бы не хотелось утомлять вас цифрами, но тут без них не обойтись: в 1987 году к общему числу совершивших преступления указанная категория составила 23,1 процента, в 1988 — 25,7, в текущем году тенденция роста сохраняется.

— Но есть положение, принятое Госкомтрудом, ВЦСПС и другими ведомствами и министерствами, которое разрешает детям с пятнадцатилетнего возраста трудиться в свободное от учебы время...

— Положение такое действительно есть, но беда в том, что живет оно само по себе в кабинетах и учреждениях, никак не решая вопрос с трудоустройством подростков. За примерами далеко ходить не надо. Работники ИДН ОВД Фрунзенского райисполкома пытались трудоустроить на Ташкентский текстильный комбинат, «Ташгекстильмаш» и другие предприятия Кузьмина В., 1972 года рождения, но везде слышали однозначный ответ: «В неквалифицированных работниках не нуждаемся». В результате подросток совершил грабеж. А всего на сегодня неработающими уже совершено 181 преступление, что на 13,8 процента выше уровня 1988 года. Я опять оперирую цифрами: именно они показывают нежелательную тенденцию к росту преступности среди подростков.

— Но, наверное, отказ в приеме на работу неопытному мальчишке мотивируется переходом предприятий на хозрасчет?

— Чаще всего да. Если родители с боем устраивают благополучного подростка на работу в свой организацию и предприятия, то что уж говорить о вернувшихся из спецшкол, училищ, воспитательно-трудовых колоний, получивших отсрочку исполнения приговоров или условно осужденных! На сегодняшний день нуждаются в трудоустройстве более тысячи несовершеннолетних только из числа состоящих на учете в милиции.

— Согласитесь, что нельзя командно - административным методом заставить предприятия или кооперативы принимать малолетних, тем более что хозрасчет действительно диктует свои жесткие правила.

— А если пойти по другому пути? Например, ввести льготы? С государственных предприятий города, кооперативов, принимающих подростков на работу, соответственно уменьшать, например, налог. И это далеко не единственный выход, можно подумать и о других привилегиях. Я уверена, что решение вопроса с трудоустройством положительно скажется на снижении роста преступности среди подростков.

— Валентина Григорьевна, не секрет, что из года в год увеличивается число несовершеннолетних правонарушителей, имеющих психические аномалии. Что вы можете сказать по этому поводу?

— Действительно, число таких детей растет. На 1 июля 1989 года было доставлено за различные нарушения более 400 подростков, которые имеют те или иные психологические отклонения. Но указанная цифра не отражает истинного положения дел, поскольку определяется главным образом по тому, в каком учебном заведении обучается или воспитывается подросток.

Работники инспекций по делам несовершеннолетних лишены возможности более или менее правильно выявлять психические аномалии у детей, совершивших преступления. Это происходит оттого, что нет каких-либо рекомендаций по такому распознанию, поэтому значительная часть подростков, обладающая такими отклонениями, на обследование не направляется и остается за пределами медицинского контроля, хотя именно эта категория детей нуждается в нем. Думаю, что органам здравоохранения целесообразно разработать доступные для использования в практической деятельности органами милиции научные рекомендации по данному вопросу.

В настоящее время работа в ИДН с подростками, имеющими психические аномалии, сводится к тому, чтобы предупредить повторные правонарушения. Но чтобы профилактика была действенной, ее надо начинать уже при первых проявлениях симптомов психических нарушений. Считаю, что назрела необходимость введения в школах, детских садах должности врача-психолога, который, постоянно наблюдая за детьми еще в раннем возрасте, сможет дать квалифицированные рекомендации воспитателям, родителям, педагогам.

В некоторых зарубежных странах практикуется создание диагностических центров, где оказавшиеся в поле зрения милиции подростки обследуются медиками, психологами, дефектологами. Следует и нам перенять опыт зарубежных коллег.

— Но есть, на мой взгляд, еще одна проблема в работе с подростками. Это досуг. Достаточно ли сегодня проводимых в городе мероприятий, устраивают ли они подростков, родителей и, конечно же, инспекторов по делам несовершеннолетних!

— Если верить горжилуправлению, то в городе насчитывается 65 подростковых клубов. Казалось бы, неплохо. Но фактически из этого числа функционируют меньше половины, а привлечено в клубы лишь семь процентов подростков, состоящих на учете в милиции. Очень много и красиво рекламируются платные кружки, секции. Но если учесть, что у большинства состоящих на учете в ИДН подростков, как правило, нет одного из родителей, чаще отца, и следовательно, тех 10—20 рублей, которые надо платить за кружки, то особо рассчитывать на их помощь не приходится. Так что необходимы бюджетные средства на финансирование организации досуга детей. Может, стоит отказаться от строительства таких детских городков, как по улице Богдана Хмельницкого, 69? Из средств соцкультбыта ташкентского производственного объединения «Абразивный комбинат» для его строительства было перечислено 20 тысяч рублей, одна только скульптура из дерева стоит 2 тысячи.

Вопрос о досуге ребят не случайно стоит очень остро. По статистике 65 процентов преступлений совершается ими с десяти утра до десяти вечера, то есть как раз в то время, когда они должны быть вовлечены в организованные формы досуга.

— И последний вопрос. Валентина Григорьевна, не так давно закрыли специальную школу-интернат в Наманган. Но способен ли подобный интернат в Самарканде «принудить» всех нуждающихся в принудительных мерах воспитания!

— Нет, самаркандский интернат уже сейчас переполнен настолько, что не может вместить ребят, которых необходимо направить туда. Поэтому на сегодня мы не можем своевременно решать вопросы с определением детей в специальные учебные заведения. А ведь именно такая школа способна помочь подростку продолжать обучение, обрести трудовые навыки, оторвав тем самым от преступного мира и оградив от совершения новых преступлений.

В статье 13 проекта Основ уголовного законодательства СССР по вопросам, связанным с уголовной ответственностью несовершеннолетних, предусмотрено освобождение подростков от 14 до 16 лет от уголовной ответственности за кражи, грабежи, если они не сопровождались отягчающими обстоятельствами, и вопросы эти будут рассматриваться не судами, а комиссиями по делам несовершеннолетних, которые будут применять, как правило, к малолетним правонарушителям принудительные меры воспитательного характера. Значит, увеличится контингент несовершеннолетних, нуждающихся в принудительном обучении и воспитании, и поэтому уже сегодня необходимо принять меры, упредить события, изыскать возможность приостановить процесс роста правонарушений.

Мы уже привыкли к лозунгу «Дети — наше будущее». Нет, они — наше настоящее. Будущим они станут, если мы, взрослые, поможем им сегодня.

Беседу вела Г. УСТИМЕНКО.

Курьер НТР

Трактор тюменских моторостроителей

Группа инженеров Тюменского моторостроительного объединения сделала то, до чего у предприятий сельскохозяйственного машиностроения долгие годы руки не доходят, — трактор-малыш.

А началось все с шутки, в которую обратили свою просьбу — облегчить труд на конюшне — тренеры заводской конноспортивной школы. Конструкторы В. Глухов, В. Граманов и В. Чернопазов откликнулись на эту просьбу. И появился первый вариант трактора. Такая машина-игрушка пригодится для внутрицеховых перевозок грузов — в любой пролет проныряет, на любом пятачке развернется. Для удобства водителя грузовую платформу разместили впереди. А потом пришла мысль сделать машину помощником крестьянина. Ведь такой трактор необходим и на личном подворье, и арендаторам.

Все колеса у «малыша» ведущие, если на них надеть цепи, то трактор легко по бездорожью перемещает груз в три центнера, а передвигаться может он с четырьмя скоростями: 2, 4, 6, 8 километров в час.

Для производства новинок моторостроители заложили специальный корпус.



НА СНИМКЕ: новый трактор.

Фото В. Коротаева. Фотохроника ТАСС.

ФУТУРОЛОГИЧЕСКИЕ ИССЛЕДОВАНИЯ

Перспективная программа развития сельского хозяйства республик Средней Азии на ближайшие 15 лет разработана учеными и специалистами Среднеазиатского отделения ВАСХНИЛ. Эти футурологические исследования характеризуются принципиально новым подходом к определению структуры сельского хозяйства региона, учитывают реальные возможности всех отраслей агропромышленного комплекса. (УзТАГ).

Адреса помощи

Активное участие в общественной жизни страны вылилось в создание многих фондов по оказанию материальной помощи различным слоям населения, детям-инвалидам и сиротам, на сооружение памятников. Не могли бы вы назвать действующие сегодня фонды и их местные номера счетов!

Д. Алиева.

На письмо отвечает начальник городского учетно-операционного отдела операционного управления Жилсоцбанка П. И. Котова:

— Сегодня трудовые коллективы и население столицы Узбекистана безвозмездно передают значительные средства на счета самых различных фондов. Их теперь около двадцати.

Советский Детский фонд имени В. И. Ленина, счет № 707801. Только за истекшее полугодие на его счет поступило как наличными, так и перечислениями 557,409 рублей. Как нам сообщили в республиканском правлении Узбекского отделения Советского Фонда мира, за восемь месяцев этого года на счет № 705201 от населения и трудовых коллективов города и столичной области поступило 245.955 рублей.

64.955 рублей передали за первое полугодие ташкентцы через банк в **фонд помощи пострадавшим в железнодорожной катастрофе в Башкирии, счет № 002700602.** Более интенсивно за последнее время стали поступать средства на счет **№ 704901 Советского фонда милосердия и здоровья.** Уже передано от населения и трудовых коллективов города 3,5 тысячи рублей, 1.820 рублей сегодня на счету **№ 703601 — фонд зоопарков.**

Поступают в наше отделение Госбанка также средства и на счет **№ 702301 Советского фонда культуры, фонда помощи пострадавшим от землетрясения в Армении —счет № 700701, фонда помощи пострадавшим в связи с событиями в Ферганской области — счет № 003700203, фонда на сооружение в Москве памятника жертвам сталинских беззаконий и репрессий — счет № 700523, фонда советской ассоциации «Мир — детям мира» — счет № 705803, фонда жертвам Чернобыльской АЭС, счет № 002904602,** фонда помощи Аралу, средства на сооружение в Москве памятника «Победы», экологического фонда СССР.

По мере поступления денег мы откроем счет фонда социальных изобретений, счет для сбора средств на строительство Всесоюзного центра социальной и физической реабилитации воинов-интернационалистов и участников Великой Отечественной войны. Есть фонд и по оказанию помощи семьям погибших воинов-интернационалистов — эти средства зачисляются на специальный фонд **(программа «Долг» в операционном управлении при Жилсоцбанке СССР в Москве — счет № 708702).**

— Взносы, — сказала в заключение П. И. Котова, — как результат растущего самосознания населения, поступающие в общественные фонды, принимаются всеми учреждениями Госбанка города.

Записал М. АВЕРИН.

На что идут деньги фонда?

У ташкентских авиастроителей есть традиция — в феврале проводить Вахты мира с последующим отчислением заработанных средств на счет Советского Фонда мира. Проводят ударные вахты и другие производственные коллективы, сдают в патриотический фонд средства работники организаций и учреждений, а население — свои личные сбережения. Интересно знать, куда расходуются эти средства.

А. Ибрагимов,
работник авиаобъединения им. В. П. Чкалова.

Отвечает заместитель Ташкентского областного отделения Советского Фонда мира И. С. Туйчиев:

— Ударные Вахты мира, субботники, проводимые во многих трудовых коллективах с отчислением средств в наш Фонд, — одна из массовых и эффективных форм пополнения кассы патриотического движения. В результате только за 1988 год и восемь месяцев этого года по Ташкенту и столичной области на счет Советского Фонда мира (СФМ) поступило около 1 миллиона рублей.

Советский Фонд мира оказывает материальную помощь жертвам войны и агрессии, стихийных бедствий во многих странах. В прошлом году, например, на оказание гуманной помощи народам Афганистана, Эфиопии, Вьетнама, Судана, Кубы, Никарагуа, палестинскому населению на оккупированных Израилем территориях, национально-освободительному движению Юга Африки было выделено 16 миллионов рублей.

Средства Фонда расходуются на выпуск литературы, фильмов, других пропагандистских материалов по антивоенной проблематике.

Надо сказать и о том, что многие воспринимают СФМ как организацию, в основном занимающуюся международными проблемами. Это далеко не так. В последние годы Фонд сделал весьма значительный поворот к решению социальных проблем нашей страны. На эти цели расходуется основная часть ежегодных денежных поступлений.

В 1987 году, например, Фонд мира выделил Детскому фонду имени В. И. Ленина 120 миллионов рублей на оказание помощи детским домам и домам ребенка. В прошлом году было выделено 12 миллионов на строительство в г. Алма-Ате госпиталя для ветеранов войны и воинов-интернационалистов. 20 миллионов рублей направлено на перепрофилирование ряда здравниц и создание двух центров восстановительной терапии для воинов-интернационалистов в Узбекистане и в Краснодарском крае. 34 миллиона рублей отпущено на создание новых отделений социальной помощи на дому. 22,8 миллиона рублей передано на увеличение норм расходов на питание и медикаменты в госпиталях инвалидов Великой Отечественной войны (а значит, и для Ташкентского городского госпиталя ИОВ), 38 миллионов рублей направлено в фонд пострадавших от землетрясения в Армении.

В этом году правление Советского Фонда мира вынесло важное решение: десятую часть от общего количества поступивших денег по областям Союза направить непосредственно на расходы внутри страны, а с 1990 года в распоряжение областей передается до одной трети всех поступлений.

Уже накапливается первый опыт использования средств на проведение различных мероприятий, связанных с миротворческой деятельностью. Весной этого года Ленинградский театр пантомимы «Лицедеи» обратился к молодежному центру «Инициатива» при Ленинском райкоме комсомола Ташкента заключить договор о подготовке и проведении театрализованной программы в рамках мероприятия «Караван мира», как одной из форм пропаганды культуры народов нашей страны и Узбекистана. Советский Фонд мира выступил одним из спонсоров этой крупной культурной акции. Молодежный центр «Инициатива» и Узбекское отделение СФМ подготовили свою программу «Караван-сарай». Она была показана в одном из павильонов Центрального парка культуры и отдыха в г. Ленинграде. Здесь была развернута экспозиция, посвященная накануне проведенному походу по маршруту знаменитого «Шелкового пути». Далее зрители знакомились с творчеством живописцев и графиков Узбекистана. Не менее интересным было и само театрализованное представление. О степени успеха свидетельствует, например, такая запись в журнале отзывов: «Впечатление о представлении самое сильное. Все люди должны дружить, общаться и учиться друг у друга разным культурам и взаимному уважению. Важно, что «Караван» из Узбекистана объединил разных людей мира за одним общим столом, где царила атмосфера добра и взаимной симпатии».

На проведение этой миротворческой акции Ташкентское отделение СФМ выделило 12 тысяч рублей. 1 сентября с. г. в столице Узбекистана открылся Международный детский музей имени американской школьницы Саманты Смит. На его организацию и создание выделено 7 тысяч рублей.

Беседу вел М. САВЕЛЬЕВ.



ЖИЗНЬ—ТАНЕЦ

Анна Кушнерева — солистка Киевского театра оперы и балета имени Т. Г. Шевченко, народная артистка УССР. Сегодня она танцует ведущие партии в спектаклях театра — Одетту-Одилию в «Лебедином озере», Жизель в «Жизели» Аврору в «Спящей красавице», Кармен в «Кармен-сюите», Клару в «Щелкунчике»... Сложен и разнообразен репертуар балерины. Яркая индивидуальность, великолепная техника и артистизм, огромная работоспособность позволяют ей создавать образы разноплановые и запоминающиеся.

Мастерство молодой балерины было отмечено Золотой медалью и званием лауреата на Международном конкурсе артистов балета в Японии.

НА СНИМКЕ: Анна Кушнерева на репетиции.

Фото В. Репика. Фотохроника ТАСС.

Диалог

Как подписаться на «Идель»?

По национальности я — волжская татарка, мой муж — узбек. Я хорошо владею русским, узбекским и татарским языками. А вот мои дети (их у меня трое) почти не говорят, а тем более не читают на моем родном татарском языке. Чтобы восполнить этот пробел, очень хотелось бы подписаться на периодическую литературу на татарском языке. Слышала, что в Казани начали издавать молодежный журнал «Идель» на русском и татарском языках. У нас, в Ташкенте, на него можно подписаться!

К. Тилаева.



Подобный вопрос интересует многих жителей Ташкента. По данным переписи 1979 года, в Узбекистане проживало 678.445 татар, в том числе в Ташкенте — более 123 тысяч. А поскольку этим летом мне удалось побывать в Казани, то я смог приобрести и первый номер молодежного журнала «Идель». Удалось мне и побеседовать с редактором русского издания Адылем Хайровым. На мой вопрос о тематике журнала и планах редакции он ответил так:

— Наш журнал «Идель» (в переводе на русский — «Волга») не замыкается на республике, а предлагает широкую географию публикаций и их тематики. Мы будем публиковать прозу и поэзию молодых и о молодых, на наших страницах читатель найдет и публицистику, и критику. Большое внимание будем уделять культуре, историческим национальным ценностям, актуальным молодежным проблемам, предусматриваем страничку для детей. Конечно, невозможно перечислить все то, что найдет читатель на страницах нашего журнала. Главное для нас сейчас, чтобы с первых номеров «Идель» нашел свой путь к сердцам читателей, обрел собственное лицо.

— Бесспорно, — поддержал разговор заместитель редактора Ахмат Мушинский, — нас очень волнует: как-то примет новое издание читатель? Особую озабоченность вызывает русский вариант журнала. Потянутся ли к нему люди, когда уже есть «Юность», «Роман-газета», «Огонек», «Новый мир». Кстати, и журнал, издаваемый в Ташкенте — «Звезда Востока», не менее популярен в нашем регионе. В глубине души надеемся — да, потому что берем на себя обязательство регулярно печатать произведения наших молодых писателей, освещать проблемы, над решением которых сегодня горячо говорят жители республики, семимиллионный татарский народ, расселенный по всей стране и за рубежом, да и другие народы, чей отчий дом на Волге, Вятке, Каме, Белой...

— Ваш журнал — молодежный. А чем он может привлечь читателей уже зрелого возраста?

— Молодым авторам, — отвечает редактор А. Хаиров, — естественно, мы будем уделять особое внимание. Однако это не говорит о том, что на страницах журнала «Идель» читатели не увидят произведений известных писателей. Любителей фантастики, например, ждет встреча с остросюжетной повестью В. Корчагина «Узники страха», которая будет дана с продолжением в нескольких номерах. Планируем опубликовать пьесу В. Аксенова «Четыре темперамента», переведем на русский язык произведения некоторых татарских писателей. Молодежь, да и не только ее, уверен, заинтересует рубрика «Оранжевые чернила», в которой найдет место литература, ранее запрещенная цензурой. Уже «прописались» в журнале такие рубрики, как «Город Айлюли» (страничка для детей), «Каюк-компания» (сатира и юмор), «Тет-а-тет», (тема взаимоотношений мужчины и женщины). Мы уверены, что многих заинтересуют уроки татарского языка, которые будут вестись с январского номера 1990 года, а также статьи, очерки по истории и культуре народов всех наших республик. Надеемся мы и на читателей Узбекистана. Пишите нам о Ташкенте, о самобытной культуре узбекского народа...

Подписаться на журнал «Идель» («Волга») вы можете в любом отделении «Союзпечати». Индекс журнала на татарском языке — 73951, на русском — 73952. Периодичность — один раз в месяц. Стоимость одного номера — 40 копеек.

Р. ХАЛИТОВ.

Льготный билет

Весной нам выдали льготный билет, дающий право на бесплатный проезд, посещение кинотеатров, музеев, выставок и т. д. Но мы чаще «выясняем отношения», чем пользуемся предоставленными нам льготами. Может, газета нам поможет разобраться, на что мы имеем право, а на что — нет?

Бывшие выпускники школы-интерната № 35, а ныне учащиеся СПТУ-47.

Приказом Госкомитета по народному образованию СССР от 27 мая 1988 года за № 89 утвержден образец единого билета для детей-сирот и детей, оставшихся без попечения родителей. Единый билет дает право на бесплатное посещение кинотеатров, выставок, музеев, спортивных сооружений, а также бесплатный проезд в общественном городском и пригородном транспорте. Все это указано в самом билете, представляющем документ установленного образца с обложкой темно-зеленого цвета.

С большим опозданием, только с мая этого года, началась выдача билетов детям в нашей республике. Но, как показала практика, еще длиннее путь этого документа до социальной сферы. Совсем не информированы о льготном билете работники пригородного транспорта. Так, ребята, написавшие письмо в редакцию, сообщили, что действие этих билетов проигнорировали водители пригородных автобусов. Их согласились везти только до Янгиюля. Тогда как в «Ташпассавтотрансе» четко ответили, что льготные билеты действительны по всей Ташкентской области.

Хочется обратить внимание еще и на своеобразное примечание в билете о том, что посещать культурные заведения можно только при наличии свободных мест. Иными словами, на интересные фильм или спектакль, гастрольные концерты, за билетами на которые всегда выстраиваются очереди, ребята практически не попадут. Эта проблема волнует и членов инициативной группы по созданию Ташкентского городского отделения фонда милосердия и здоровья. Ее обсуждение и вылилось в предложение к Управлению культуры Ташгорисполкома — оставлять во всех залах по 8—10 мест специально для детей-сирот. Возможен здесь вариант совместного решения.

В. ОРЛОВ.

Вы любите кино?

И на этот раз решила воспользоваться услугами киноцентра и приобрести его абонемент «Кино и время». Раньше на его кинолектории ходила с удовольствием. Не могли бы рассказать о встречах по абонементу в нынешнем сезоне! Слышала, что Дом кино распространяет и абонементы творческого производственного объединения «Азия» при Узбекском отделении Кинофонда СССР. В чем их отличие!

Э. Розова.

Да, кинолектории в Домв кино, составляющие программу сезонного абонемента, у любителей этого вида искусства уже завоевали популярность. Напомню некоторые встречи из прошлого сезона. Обладатели абонемента первыми в городе познакомились с таким шедевром японского киноискусства, как «Легенда о Нарайяме», завоевавшем не один приз на международных кинофестивалях. Фильм представил кинорежиссер Латиф Файзиев.

Помнят любители кино и увлекательный разговор с авторами фильма «Шок» — сценаристом Д. Исхаковым и режиссером Э. Ишмухамедовым, состоявшемся на одном из занятий кинолектория. А потом состоялась премьера этого фильма.

Сразу после Одесского кинофестиваля поделилась впечатлениями о нем с ташкентскими зрителями кинокритик Алла Гербер. С собой она привезла фильм А. Михалкова-Кончаловского «Поезд «Беглец». В широком прокате его, к сожалению, пока не было, а вот обладатели абонемента «Кино и время» прошлого сезона могли составить об этом фильме свое собственное мнение. Первыми они посмотрели и художественный фильм «Фонтан», представленный слушателям кинолектория главным редактором студии «Ленфильм» Ф. Гукасяном.

Что же ждет любителей кино в нынешнем сезоне? Абонемент «Кино и время» планирует встречи по темам: «По следам XVI Московского международного кинофестиваля», «Эпатирующая кинозвезда. Миф Брижит Бардо», «Под фиговым листком запрета. Эротика на экране». Предполагаются также встречи с киноведами, режиссерами, популярными актерами кино. Киноцентр обещает серьезный и всесторонний разговор о сегодняшнем дне и перспективах на будущее киноискусства в нашей стране и за рубежом. Всего встреч будет десять, а начнется сезон уже во второй половине сентября. Стоимость абонемента — 10 рублей, телефоны для справок: 45-83-00 и 45-81-02.

Дом кино предлагает ташкентцам и другую программу, подготовленную творческим производственным объединением «Азия» — хозрасчетным предприятием Узбекского отделения Кинофонда СССР. Это предприятие действует около двух лет, а посетителям Дома кино в предыдущем сезоне оно знакомо по премьерам таких коммерческих фильмов, как «Маленькая Вера», «Воры в законе», «Интердевочка», и других. Абонемент нынешнего сезона предлагает любителям кино восемь встреч, первая состоится 21 октября. Стоимость абонемента — 12 рублей. Какие премьеры покажет «Азия» на этот раз? Пока об этом трудно говорить. Но, как сообщает сам абонемент, это будут «премьеры лучших зарубежных и советских художественных фильмов, встречи со звездами кинематографа, классикой мирового кино».



НА СНИМКЕ: комплекс Дома кино по ул. Узбекистанской.

Выставка советского художника

Необычная для пхеньянцев художественная выставка открылась в Государственном центральном музее изобразительного искусства Кореи. Несмотря на свои небольшие размеры она вызвала неподдельный интерес любителей прекрасного. В этой главной картинной галерее страны представил свои работы — более ста лаковых миниатюр — советский художник из Ташкента Владимир Ан, кореец по национальности.

Для меня большая честь продемонстрировать свое искусство на родине предков, сказал В. Ан на открытии экспозиции, организованной по инициативе министерства культуры КНДР. В основе творчества художника лежат фольклорные мотивы народов Востока. На многочисленных брошах, кулонах, лаковых шкатулках нанесены тончайшие, порой даже микроскопические рисунки на сюжеты узбекских народных сказок, а также корейской мифологии и фольклора. Трудно отличить от фотографии созданные мастером миниатюрные портреты, представляющие еще одно направление его творчества.

Мнения, мнения

Далеко не праздный вопрос. Ленинабад или Ходжент?

За годы Советской власти карта Таджикской ССР (как, впрочем, и других Советских республик в Средней Азии) стала подобием политического лозунга. Даже весьма беглый подсчет показывает, что название «Большевик» имеют 6 населенных пунктов, «Коминтерн» — 4, «Комсомол»— 19, «Октябрь» — 10. Та же карта буквально пестрит фамилиями советских политических деятелей: именами Калинина и Кирова названы по 10 населенных пунктов и городов, Куйбышева — 9, Жданова — 8, Буденного — 3. Имя Ленина содержится в 29 топонимах, в том числе в названии второго по величине города республики — Ленинабада.

Это имя было присвоено древнему городу Ходженту в 1936 году. Может быть, факт такого переименования и вызывал у кого-нибудь недоумение, но говорить об этом вслух долгие годы было не только невозможно, но и опасно. Однако никогда и ни у кого не возникало сомнений в том, что жизнь и деятельность основателя первого в мире социалистического государства никоим образом и никогда напрямую с Ходжентом связаны не были.

Первым решился высказаться об этом вслух журналист Салим Аюб. Он выступил со статьей в республиканском еженедельнике «Адабиёт ва санъат» («Литература и искусство») и прямо предложил вернуть городу древнее имя Ходжент. Такое переименование журналист считает актом высокой исторической справедливости.

Ни автора статьи, ни журналистов из еженедельника «Адабиёт ва санъат» нельзя отнести к числу людей наивных, рассчитывающих на однозначно всеобщую поддержку главного тезиса публикуемой статьи. Официальные круги заняли выжидательную позицию. И все же среди сотен писем, поступивших в редакцию после выступления Салима Аюба, есть одно, выражающее, по-видимому, до некоторой степени мнение руководителей Ленинабада и одноименной с ним области Таджикистана. Подписанное письмо несколькими депутатами областного Совета и по стилю и содержанию весьма напоминает некий партийный документ доперестроечных времен. Послание густо насыщено общими рассуждениями об интернационализме, влиянии социалистического строительства на развитие города, о глубочайшем символизме его имени.

Это письмо, призванное, как казалось противникам «вольнодумства», расставить все на свои места, не приостановило поток мнений истинных патриотов, гордо называющих себя» ходжентцами. Эти мнения нашли поддержку в творческих союзах республики, в национальной Академии наук. Из числа авторитетных общественных организаций понимание выразил Советский фонд культуры. Его совет по топонимике внес в перечень городов, которым в первую очередь надлежит вернуть историческое имя, и Ленинабад-Ходжент. Председатель правления Советского фонда культуры академик Дмитрий Лихачев считает, что проявление истинно ленинского уважительного отношения к национальной истории народов СССР, к памятникам их языков и культур заключается и в том, чтобы возродить все исторические и культурно значимые национальные названия. Считая эту позицию воистину справедливой, я не уверен, что она с должной убедительностью воздействует на тех, кому надлежит со всей серьезностью прислушаться к голосу, истории и народа.

Еще в детстве, прошедшем в Ленинабаде, я часто играл у стен древней крепости, возведение которой народная молва относит к числу деяний Александра Македонского. Став археологом, я участвовал в исследованиях этой цитадели. Мои коллеги доказали, что в центре Ленинабада еще в VII веке до новой эры существовало поселение, превращенное пришедшими греками в город и названное ими Александрией Эсхатой. Со времен арабского нашествия город стал известен как Ходжент. Это название вошло во все средневековые географические описания и исторические хроники. Уже в ту пору Ходжент ставился в один ряд с крупнейшими городами Средней Азии. Известны имена сотен поэтов, математиков, астрономов, врачей, родившихся в Ходженте и потому носивших нисбу (приставку к имени) «худжанди».

Для меня, как и многих моих современников, имя Ленина священно. Но я со всей ответственностью отношу себя к числу тех, кто хочет восстановить прерванную связь времен и вернуть многим советским городам те имена, под которыми они были славны в веках и тысячелетиях.

О. ПАНФИЛОВ.
(АПН).

Душанбе.

Хозяйке на заметку

Три рецепта для засолки огурцов

Огурцы малосольные. В трехлитровые банки закладывают зелень, красный горький перец, чеснок и хорошо промытые огурцы. Наливают рассол (в 1 литре воды кипятят 60 г соли). Горло банки закрывают марлей и выдерживают 2—3 дня при комнатной температуре. Затем марлю снимают, накрывают крышкой и ставят на прогревание в воду 40—45 градусов. Воду в кастрюле или ведре доводят до 100 градусов. Банку выдерживают в этой воде (при слабом кипении) 20—25 минут, затем закатывают и охлаждают как обычно.

Огурцы — 2 кг, укроп — 50 г, хрен — 10 г, стручковый перец — 1,5 шт., чеснок 2—3 крупных дубца, соль — 60 г.

Кисло-сладкие. Подготовленные огурцы закладывают в банки, 2—3 раза заливают кипятком с 3—5-минутной выдержкой. Затем воду сливают, и в банки кладут чеснок. Заливку из соли и сахара с пряностями (гвоздика, лавровый лист, кориандр) и зеленью (соцветия укропа, листья петрушки) кипятят 10—15 минут и горячей заливают (с добавлением уксусной эссенции — 15 г на 3 л) в огурцы. Затем банки закупоривают стерильными крышками и охлаждают на воздухе.

Для заливки: на 1 л воды — 50 г соли, 25 г сахара, 1—2 лавровых листа, 2 г семян кориандра, по 5 г соцветий укропа и петрушки, 2—3 шт. гвоздики.

Огурцы соленые. Подготовленные огурцы укладывают вместе с пряностями в банки, заливают рассолом (60 г соли на 1 л воды), оставляют на 12 суток для предварительного брожения. После этого банки доливают профильтрованным рассолом и пастеризуют, затем закатывают крышки.

На 1 литровую банку: огурцы — 650 г, укропа — 25 г, 2 зубца чеснока, щепотка острого перца, 4 листика дуба, 4 листика смородины, 450 г воды, 35 г соли (одна столовая ложка), кусочек корня хрена.

Спорт для всех

После одиннадцатилетнего перерыва...

Ученый секретарь Института востоковедения Академии наук Узбекской ССР Абдужабар Абдувахитов вывел свой коллектив на... футбольное поле. На этот раз он возглавил команду, которой была доверена честь защищать спортивные цвета республики на зональной Академиаде республик Средней Азии и Казахстана.

Разумеется, в сборную вошли игроки, представлявшие различные институты столицы Узбекистана, но коллектив оказался на редкость сыгранным, сплоченным. И капитан по праву принимал поздравления соперников и болельщиков: добившись успеха во всех четырех матчах, которые проходили на ташкентском спорткомплексе «Трактор», хозяева соревнований стали победителями футбольного турнира.

Прекрасная традиция — спортивные академиады — возродилась после одиннадцатилетнего перерыва. А встречи на стадионах — это не только заряд бодрости и укрепление здоровья. Такие контакты помогают обрести новых друзей, наладить интересные и важные связи. В конечном итоге это скажется не только в спорте, но и в научной, деловой сфере.

И на этот раз гости побывали в ряде научных учреждений Ташкента. Состоялись встречи по интересам.

Примечательно, что программа академиады позволила выступить представителям различных возрастных категорий — это поможет продлить сроки активных занятий научных работников физической культурой и спортом.

В седьмую (Ташкентскую) зону Всесоюзной академиады попали спортивные коллективы Академий наук Казахстана, Киргизии, Таджикистана, Узбекистана, а также команда Каракалпакского филиала Академии наук Узбекской ССР. Не прибыли на соревнования лишь представители Туркменистана.

В общем зачете памятный кубок, диплом первой степени и вымпел завоевали узбекистанцы. В этот успех вместе с футболистами внесли весомый вклад команды баскетболистов, волейболистов, теннисистов, занявшие первые места в своих турнирах. Наши волейболистки оказались вторыми, уступив первенство спортсменкам Киргизии. Сборная этой республики в итоге финишировала второй, спортсмены Казахстана — на третьем месте.

Организаторы «Академиады-89» учредили ряд специальных призов отдельным участникам и коллективам.

Победители в отдельных видах спорта получили право выступить в финалах Всесоюзной академиады, которая состоится в Москве весной будущего года.

(Корр. УзТАГ).



«Наш друг — велосипед».

Фотоэтюд Л. Панкратовой.

Теннис

И вновь турнир

Многим ташкентцам — почитателям тенниса — запомнился любительский турнир «Партнер», состоявшийся в мае этого года. Он собрал около 140 участников. Впервые в борьбе за награды участвовали не спортсмены, а — рабочие, студенты, домохозяйки, пенсионеры, служащие. ...Все были единодушны — подобные соревнования для жителей города необходимо проводить регулярно.

Редакция газеты «Физкультурник Узбекистана», спорткомплекс «Буревестник» и хозрасчетное объединение «Физкультура и здоровье» при Ташгорспорткомитете выступили инициаторами новых соревнований. С 24 сентября по 1 октября состоится первенство Ташкента по теннису среди любителей. Как и в прошлом турнире, к участию допускаются все желающие в возрасте от 21 года и старше, кроме профессиональных тренеров по теннису и спортсменов-разрядников как действующих, так и бывших. Игры пройдут в субботние и в воскресные дни, а также в будни по вечерам.

Заявки принимаются по 22 сентября в спорткомплексе «Буревестник» (понедельник, среда, пятница с 17 до 20 часов). В это же время вы сможете позвонить по телефону 35-14-20. Главный секретарь турнира Александр Евгеньевич Петушков ответит на все интересующие вас вопросы.

При регистрации заявки необходимо уплатить стартовый взнос в размере 6 рублей.

Принимаются также коллективные заявки от предприятий и учреждений. Деньги в этом случае необходимо перечислить на расчетный счет хозрасчетного объединения «Физкультура и здоровье» № 000609164 Октябрьского отделения Жилсоцбанка г. Ташкента, а к коллективной заявке нужно приложить копию счета.

23 сентября в 20 часов на стадионе «Буревестник» состоится жеребьевка участников.

По уже установившейся традиции формула проведения соревнований учитывает различную степень подготовленности игроков. Поэтому мы ждем заявки не только от теннисистов со стажем, но и от новичков.

Победителей ждут ценные призы. Кроме того, теннисистам, занявшим 1—6 места, будет предоставлено право выступить в I Ташкентском всесоюзном турнире любителей тенниса, который состоится на теннисном стадионе «Динамо» с 11 по 18 октября. Помимо ташкентских организаций, учредителем этих соревнований стала Международная ассоциация Фонда социальных изобретений СССР, а первым спонсором выступила Школа международного бизнеса МГИМО. Уже пришло свыше ста заявок со всех концов страны: из Москвы, Ленинграда, Киева, Тбилиси, Баку, Караганды, Тынды, Сахалинской области...

Победителям всесоюзного турнира в своих возрастных подгруппах будут вручены ракетки «Прогресс», изготовленные по лицензии фирмы «Кнайсл» (Австрия).

В. ЛУЦЕВСКИЙ,
корр. «Физкультурника Узбекистана», коммерческий директор всесоюзного турнира.

Зам. редактора
В. А. ЛОМОВЦЕВ.

ЧТО • ГДЕ • КОГДА • ЧТО • ГДЕ • КОГДА • ЧТО

XI СЕЗОН

Томский Театр юного зрителя

1989-1990 гг.

ГАСТРОЛИ В ТАШКЕНТЕ

с 21 сентября по 23 октября
в ПОМЕЩЕНИИ РУССКОГО ТЮЗа.

ГЛАВНЫЙ РЕЖИССЕР ТЕАТРА — заслуженный артист РСФСР

Олег АФАНАСЬЕВ.

Наш адрес: г. Ташкент, ул. Навои, 55 (метро — станции «Пахтакор», «Навои»).

Справки по телефону 44-10-89.

Касса работает с 10 до 18.00.

Принимаются коллективные заявки.

К СВЕДЕНИЮ ТАШКЕНТЦЕВ!

Если вы не успели или не смогли научиться играть на каком-нибудь инструменте, то

ХОЗРАСЧЁТНАЯ МУЗЫКАЛЬНАЯ ШКОЛА
при городском Доме культуры им. Т. Садыкова
ПРИГЛАШАЕТ ВАС К СЕБЕ.

В музыкальной школе учатся люди самых различных профессий, различного возраста — от 6 до 45 лет.

Вы можете научиться играть на гитаре, ударных инструментах, скрипке, фортепиано, баяне, аккордеоне.

После окончания курса выдается свидетельство, дающее право поступить в музыкальные заведения страны.

Наш адрес: г. Ташкент, Ленинский район, ул. Буденного, 123 (автобусы: 2, 3, 57, 80; маршрутное такси 32, остановка «ГАИ»).

ПРОФЕССИЮ ПРОДАВЦА — ЗА 6 МЕСЯЦЕВ

вы можете получить в школе-магазине «КОСМОС», куда приглашаются девушки в возрасте от 17 до 25 лет со средним образованием, без вступительных экзаменов.

Учащимся выплачивается стипендия до 63 рублей в месяц. Окончившим школу-магазин «КОСМОС» присваивается квалификация младшего продавца. Выпускники получают направление в магазины Ташкультторга.

Начало занятий — по мере укомплектования групп.

Обращаться по адресу: г. Ташкент, проспект Дружбы народов, дом 2. Магазин «Космос» (метро — станция «Хамза»).

Телефон 45-06-70.

Ташкультторг — проспект Дружбы народов, дом 9 «а». Телефоны: 77-36-89, 77-56-78.

Ташкультторг.

Узбекское рекламное производственное предприятие ВПО «Союзреклама».

ТАШКЕНТСКИЙ ОБЛАСТНОЙ УЧЕБНЫЙ КОМБИНАТ
Управление подготовки кадров Госкомстата Узбекской ССР

ПРОВОДИТ ПРИЕМ СЛУШАТЕЛЕЙ
НА ПЛАТНЫЕ КУРСЫ
ПО ПОДГОТОВКЕ БУХГАЛТЕРОВ
для различных отраслей народного хозяйства
на 1989-90 учебный год.
УЧКОМБИНАТ ГОТОВИТ:

бухгалтеров промышленных предприятий, строительных организаций, торговых организаций, бюджетных учреждений. Дневное обучение — 149 руб.; вечернее — 145 руб.;

бухгалтеров сельского хозяйства. Дневное обучение — 206 руб.

Занятия — на узбекском и русском языках.

Сроки обучения: дневное — 8,5 месяца, вечернее — 10 месяцев.

Для поступления необходимы документы — копия аттестата, справки: с места жительства, медицинская: 2 фотокарточки (3×4 см).

Наш адрес: 700077, г. Ташкент, шоссе Луначарского, 42 (автобусы: 17 «а», 24 «а», 101«э»; троллейбусы: 17, 18, остановка «Ташоблстатуправление»). Телефоны для справок: 67-19-39, 67-19-38.

ЦЕНТРАЛЬНЫЕ ПОДГОТОВИТЕЛЬНЫЕ КУРСЫ ДЛЯ ПОДГОТОВКИ МОЛОДЕЖИ К ПОСТУПЛЕНИЮ В ВУЗЫ РЕСПУБЛИКИ
при Ташкентском ордена Трудового Красного Знамени Государственном университете им. В. И. Ленина

ОБЪЯВЛЯЮТ ПРИЕМ СЛУШАТЕЛЕЙ
на 1989-90 учебный год.

Занятия проводятся на узбекском и русском языках по математике, физике, истории, обществоведению, родному языку и литературе, иностранному языку, химии и биологии три раза в неделю с 19.00.

Принимаются лица, имеющие среднее образование и прописку в Ташкенте и Ташкентской области (Ташкентский, Калининский, Орджоникидзевский районы).

Поступающие на подготовительные курсы представляют: заявление на имя ректора университета, копию документа о среднем образовании (учащиеся 10-х классов — справку с места учебы), справки: с места жительства, с места работы, 2 фотокарточки (3×4 см).

Занятия проводятся в здании ТашГУ (вузгородок), прием документов ежедневно, кроме воскресенья, с 17 до 20.00, в субботу — с 10 до 14.00, в комнате Ж-1 главного корпуса.

ПРИГЛАШАЕТ КООПЕРАТИВ «ЕРДАМ»
Центр по трудоустройству, переобучению и профориентации населения г. Ташкента
ПРИГЛАШАЕТ НА РАБОТУ
В КООПЕРАТИВ «ЕРДАМ»

водителей грузовых автомобилей и **резчиков** металлолома.

Оплата труда — сдельная.

Обращаться по адресу: г. Ташкент, проспект Космонавтов, 6.

Справки по телефонам: 90-16-13, 90-16-39.

Кооператив «Ердам».

Узбекское рекламное производственное предприятие ВПО «Союзреклама».
(телефон 45-37-24).

К СВЕДЕНИЮ РУКОВОДИТЕЛЕЙ КООПЕРАТИВОВ И НАСЕЛЕНИЯ!
ОБЛКООПЗАГОТПРОМ
Ташкентского облпотребсоюза
ПРИНИМАЕТ
ПО ЗАКУПОЧНОЙ ЦЕНЕ ЗА КИЛОГРАММ:

мед натуральный (3 руб. 80 коп.) и **арахис-орехи** (3 руб 20 коп.).

Для стимулирования лиц, сдающих продукцию, организована встречная продажа автомобилей «УАЗ-469» и импортной телеаппаратуры по нормам:

1 автомобиль «УАЗ-469» — 6 тонн меда или 8 тонн арахиса.

1 телевизор — 3 тонны меда или 4 тонны арахиса.

1 видеомагнитофон — 3 тонны меда или 4 тонны арахиса.

1 стереофонический двухкассетный магнитофон — 1 тонна меда или 1,5 тонны арахиса.

1 музыкальный центр — 2 тонны меда или 3 тонны арахиса.

1 однокассетный магнитофон — 0,2 тонны меда или 0,5 тонны арахиса.

Обращаться по адресу: поселок Байтыкурган Орджоникидзевского района, ул. Красный мост. Облкоопзаготпром Ташкентского облпотребсоюза (по дороге в г. Чирчик).

Телефон 6-25-09 (Кибрай).

Ташкентский облпотребсоюз, управление заготовок.

Телефон 54-47-20.

КУЛЬТУРНО - ИНФОРМАЦИОННЫЙ ЦЕНТР «ИНТУРИСТ»
(ул. Советская, 2)
14, 15, 17
сентября в 20.00
БОЛЬШИЕ ЭСТРАДНЫЕ КОНЦЕРТЫ

ГОСТЯ из КАЗАНИ композитора и певца Фирзара МУРТАЗИНА.

В программе: татарские народные, эстрадные песни.

Художественный руководитель — **Ганс САЙФУЛЛИН.**

Билеты продаются в кассе КИЦ с 14.00.

Справки по телефонам: 33-38-54, 33-84-31.

ДВОРЕЦ КУЛЬТУРЫ ЖЕЛЕЗНОДОРОЖНИКОВ
(ул. Пролетарская, 30)
ОБЪЯВЛЯЕТ ПРИЕМ
В ГРУППУ АЭРОБИКИ

лиц без ограничения возраста.

Занятия ведет врач-методист.

Запись в воскресенье с 10 до 12.00 в фойе 1-го этажа.

ОБЪЯВЛЯЕТ ПРИЕМ
В СТУДИЮ СПОРТИВНОГО РОК-Н-РОЛА.

Занятия — понедельник, среда, пятница в 19 час. 30 мин.

Справки по телефону 32-47-85.

ВНИМАНИЮ ТАШКЕНТЦЕВ И ГОСТЕЙ СТОЛИЦЫ!
с 15 сентября
МАГАЗИН № 28 «ДРУЖБА»
ПРОВОДИТ
ВЫСТАВКУ-ПРОДАЖУ
НОТ ИЗДАТЕЛЬСТВА СОЦИАЛИСТИЧЕСКИХ РЕСПУБЛИК.

В широком ассортименте будут представлены ноты и музыкальная литература для скрипки, фортепиано, виолончели, духовых инструментов; а также партитур симфонических произведений.

Необходимые ноты могут приобрести учащиеся музыкальных школ, студенты консерваторий и преподаватели музыки.

Выставка-продажа развернута в магазине № 50 «Салон книголюба».

Адрес: пл. Х. Алимджана, 13 «а».

Телефон 35-05-58.

Режим работы магазина: с 10.00 до 19.00, перерыв с 14.00 до 15.00.

Выходной — воскресенье.

ПРИГЛАШАЕМ В НАШ МАГАЗИН!

Горкниготорг «Ташкинга».

ВНИМАНИЮ КНИГОЛЮБОВ!

В связи с задержкой своевременного поступления в книготорговую сеть книг в обмен на сданную макулатуру

Ж. Санд. «Консуэло»,
Т. Драйзер. «Стоик»,

срок действия абонементов на эти книги продлевается **до 25 октября 1989 г.**

Горкниготорг «Ташкинга».

Центр по трудоустройству, переобучению и профориентации населения г. Ташкента
ПРИГЛАШАЕТ
НА РАБОТУ
НА АКТЮБИНСКИЙ МЯСОКОМБИНАТ
(г. Актюбинск, Казахская ССР):

бойцов скота, рабочих в цех шкуропосолки, **грузчиков.**

Срок договора 1—3 месяца, при желании договор может быть продлен. Оплата сдельно-премиальная. Рабочие обеспечиваются общежитием, льготным питанием.

Заключившим трудовой договор оплачивается проезд по железной дороге, выдаются суточные на время нахождения в пути.

За справками и для заключения договора обращаться: г. Ташкент, проспект Космонавтов, 6 или ул. Т. Шевченко, 64, а также в районные отделения центра при райисполкомах.

КООПЕРАТИВ «ПРОГРЕСС»
при СУ-37 треста «Таштрансспецстрой»
ЛИКВИДИРОВАН.

Претензии принимаются в течение месяца со дня опубликования объявления.

Справки по телефону 33-45-45.

УТЕРЯННЫЕ

круглую печать и угловой штамп, принадлежащие комбинату учебного питания Чиланзарского треста столовых.

СЧИТАТЬ НЕДЕЙСТВИТЕЛЬНЫМИ.

ОСТАНОВИСЬ, МГНОВЕНЬЕ!

Ваше увлечение фотография или кино?

Всех, кто решил заняться фотографией, приглашаем в магазин Ташкультторга «КИНОФОТОТОВАРЫ». Вам понадобится очень многое: ХИМИКАТЫ для проявления, закрепления фотопленки и бумаги, ФОТОБУМАГА, ФОТО- И КИНОПЛЕНКА, РЕЛЕ ВРЕМЕНИ, МЕТАЛЛИЧЕСКИЕ РАМКИ, ДИАПОЗИТИВЫ, ФОТОВСПЫШКА и даже ЛУПА...

Кроме этого, вы купите в магазине и самое главное — ФОТОАППАРАТ или КИНОКАМЕРУ. В продаже — **фотоаппараты:** «КИЕВ-88 ТТЛ», «КИЕВ-19», «ЗЕНИТ-ЕТ», «ЭЛИКОН-35С».

Кинолюбителям предлагаем **кинокамеры:** «КВАРЦ-2×8», «КРАСНОГОРСК-3», **объективы:** «МИР-26», «ВОЛНА-9»; **фотоувеличители** «ЮНОСТЬ»; **фотовспышки** «ЧАЙКА»; **кино- и диапроекторы:** «РУСЬ», «ДИАНА», ЗРИТЕЛЬНАЯ ТРУБА и другое.



СООБЩАЕМ АДРЕСА МАГАЗИНОВ:

№ 4 — Куйбышевское шоссе, 850 (часы работы — с 9.30 до 18.30, перерыв — с 14 до 15.00, выходной день — понедельник);

№ 6/1 — ул. Навои (часы работы — с 10 до 20, перерыв — с 14 до 15.00, выходной день — понедельник);

№ 9 — Алайский рынок (часы работы — с 9 до 19.00, перерыв — с 13.30 до 14.30, без выходных);

№ 12 — Луначарское шоссе (часы работы — с 10 до 19.00, перерыв — с 14 до 15.00, выходной день — понедельник);

№ 16 — Сергели, ярмарка (часы работы — с 10 до 20.00, перерыв — с 14 до 15.00, выходной день — понедельник);

№ 19 — массив «Алгоритм» (часы работы — с 10 до 19.00, перерыв — с 14 до 15.00, выходной день — понедельник).

Ташкультторг.

Узбекское рекламное производственное предприятие ВПО «Союзреклама»
(телефон 45-37-24).

К СВЕДЕНИЮ РУКОВОДИТЕЛЕЙ ПРЕДПРИЯТИЙ И ОРГАНИЗАЦИЙ, ИМЕЮЩИХ ИНВАЛЮТУ!
УЗИНБАНК
ПРЕДЛАГАЕТ УСТАНОВКУ
НА ПРЕДПРИЯТИЯХ И В УЧРЕЖДЕНИЯХ

последних современных моделей факсов марки «Окифакс» OF-17 и OF-27.

Обслуживание факсов берет на себя японская фирма. Оплата в рассрочку на условиях аренды — в течение двух лет. Плата в течение двух лет составит 5 тысяч валюты 1-й категории и 5 тысяч советских рублей.

Это поможет вам быстро связаться с любым зарубежным и советским партнером и оперативно решить все ваши проблемы.

За справками обращаться по адресу: 700027, г. Ташкент, массив Бешагач, 7.

Расчетный счет № 000161102 в Хамзинском отделении Промстройбанка. Фирма «Лизинг» Узинбанка. Телефоны: 45-03-35, 45-03-02.

Центр по трудоустройству, переобучению и профориентации населения г. Ташкента

ПРИГЛАШАЕТ НА РАБОТУ

В ГОСУДАРСТВЕННО-КООПЕРАТИВНЫЙ ПРОИЗВОДСТВЕННО-СТРОИТЕЛЬНЫЙ ТРЕСТ «ОТДЕЛСТРОЙ»-2
территориального строительного объединения «Ташгорстрой»:

плотников, маляров, штукатуров; облицовщиков: плиточников, мозаичников.

Одиноким предоставляется общежитие.

В СТРОИТЕЛЬНОЕ УПРАВЛЕНИЕ № 851 ТРЕСТА «СРЕДАЗДОРСТРОЙ»:

дорожных рабочих, машинистов автогрейдера, бульдозера, крана на пневмоходу; **кассира.**

НА ТАШКЕНТСКИЙ ИНСТРУМЕНТАЛЬНЫЙ ЗАВОД:

заточников, шлифовщиков, термистов, сварщиков контактной сварки, **слесарей-инструментальщиков, токарей, электриков; главного бухгалтера, инженеров-конструкторов, мастеров, заведующего** общежитием, **воспитателя, уборщиц.**

В ШКОЛУ-СТОЛОВУЮ ХАМЗИНСКОГО ТРЕСТА СТОЛОВЫХ:

учащихся в группу поваров.

В УПРАВЛЕНИЕ МЕХАНИЗИРОВАННЫХ РАБОТ треста «Узбекгидроэнергострой»:

машинистов экскаваторов гидравлических, **водителей** автомашин и автобусов «ПАЗ», **слесарей** по ремонту строительных механизмов, **токаря.**

За справками и направлением на работу обращаться:
Центральный пункт — проспект Космонавтов, 6.
Акмал-Икрамовский пункт — ул. Фархадская, 21.
Кировский пункт — ул. Энгельса, 48.
Куйбышевский пункт — ул. К. Маркса, 59.
Ленинский пункт — ул. Т. Шевченко, 64.
Октябрьский пункт — ул. У. Юсупова, 3.
Сабир-Рахимовский пункт — ул. Карасарайская, 270.
Сергелийский пункт — Спутник, квартал 2, дом 69.
Чиланзарский пункт — ул. Чиланзарская, 5.
Хамзинский пункт — ул. М. Хасановой, 14.
Фрунзенский пункт — ул. Ш. Руставели, 87.

ТЕАТР

ГОСУДАРСТВЕННЫЙ АКАДЕМИЧЕСКИЙ БОЛЬШОЙ ТЕАТР ОПЕРЫ И БАЛЕТА УЗБЕКСКОЙ ССР им. Навои — 14 сентября в 19.00 **Тахир и Зухра.**

В ПОМЕЩЕНИИ ТЕАТРА им. М. ГОРЬКОГО — **гастроли** Челябинского государственного академического театра драмы им. С. Цвиллинга — 14 сентября в 19.00 **Беглая студентка.**

ГОСУДАРСТВЕННЫЙ МУЗЫКАЛЬНЫЙ ТЕАТР им. МУКИМИ — 14 сентября в 19.00 **Влюбленный Ташболта** (зал радиофицирован, есть перевод на русский язык)

КИНО

14 СЕНТЯБРЯ

Художественные фильмы:

Чайна — «КЛУБ «КОТТОН» (18.30, 21.00).

Им. Лисунова — «БОНЫ И ПОКОЙ» (17, 19), «ИНТЕРДЕВОЧКА» (21.00).

50 лет Ташсовета — «ШАРЛО» В ИСПАНИИ»; «СУМАСШЕДШИЕ НА СТАДИОНЕ» (18, 21.00).

Нунус — «КЛУБ «КОТТОН» (18.30, 20.45).

Дворец искусств — «БЕГЛЕЦЫ», «ПОБЕГ» (17.40, 21.00); «САМРААТ» (17, 19.30).

Москва — «КЛУБ «КОТТОН» (18.20, 20.40).

Ватан — «СУМАСШЕДШИЕ НА СТАДИОНЕ», «ШАРЛО» В ИСПАНИИ» (17, 20.00).

Восток — «КЛУБ «КОТТОН» (18.30, 21.00).

Фестиваль — «КЛУБ «КОТТОН» (21.30).

Дружба — «БОНЫ и ПОКОЙ» (нечетные), «УТРО» (19.30).

Им. К. Ярматова — «УТРО» (18.30, 21.00); «БОНЫ И ПОКОЙ» (17, 19, 20, 21.00).

ТЕЛЕФОНЫ АВТООТВЕТЧИКОВ:

Дворец искусств — 44-39-51.
25 лет УзССР — 53-65-87.
Тинчлик — 58-34-88.
Искра — 39-14-59.

ЦИРК

14 СЕНТЯБРЯ в 19.30

впервые в Ташкенте оригинальное представление «Кошкин дом» и «Доктор Айболит».

Ректорат, партком, профсоюзный комитет и общественные организации Ташкентского института инженеров ирригации и механизации сельского хозяйства скорбят по поводу кончины ассистента кафедры землеустройства

ТРОСТЯНСКОЙ
Татьяны Арсентьевны

и выражают глубокое соболезнование родным и близким покойной.

Коллектив Ташкентского авиационного техникума с глубоким прискорбием извещает о кончине старейшего работника

КАМБАРОВОЙ
Софьи Евгеньевны

и выражает соболезнование родным и близким покойной.

Коллективы производственного объединения «Ташкентгеология» и комплексной геолого-съемочной поисковой экспедиции с глубоким прискорбием сообщают о кончине старейшего геолога, ветерана геологической службы Узбекистана

ФЕДОРЕНКО
Афанасия Степановича

и выражают соболезнование семье и близким покойного.

Коллектив головной станции технического обслуживания «Москвич» АЗЛК с глубокой скорбью извещает о кончине инспектора по кадрам

ДУДИНОЙ
Ларисы Александровны

и выражает соболезнование семье, родным и друзьям покойной.

Коллектив ташкентской межобластной базы «Узоптгалантерея» с глубоким прискорбием извещает о смерти начальника планового отдела

АННЕНКОВОЙ
Ларисы Георгиевны

и выражает искреннее соболезнование родным и близким покойной.

Коллектив стройтреста № 12 ТСО «Ташгорстрой» выражает соболезнование старшему инспектору отдела кадров треста А. С. Атаянц по поводу кончины ее матери

КОСТАНДЯН
Маргариты Тевановны.

Вечерний Ташкент

Издается самостоятельно на русском и узбекском языках.
Выходит ежедневно, кроме воскресенья.

Орган Ташкентского горкома Компартии Узбекистана и городского Совета народных депутатов.
Ордена Трудового Красного Знамени типография Издательства ЦК Компартии Узбекистана, г. Ташкент.

Адрес редакции:
700083, г. Ташкент, ул. Ленинградская, 32.

ТЕЛЕФОНЫ ОТДЕЛОВ: партийного и советского строительства и пропаганды — 32-57-83, 32-53-38; экономики и капитального строительства — 33-08-74, 32-55-34; социально-бытовых проблем (по вопросам городского хозяйства, торговли и быта — 32-56-83; науки и учебных заведений — 33-45-84; военно-патриотического воспитания, физкультуры и спорта — 33-28-95; культуры — 32-56-80; информации — 32-53-78); писем и массовой работы — 33-29-70, 32-53-79; общественной редакции — 33-99-42, 32-53-66; «Ташкентская неделя» — 32-56-84; объявлений — 33-81-42; для замечаний и предложений по доставке — 067.

Р. 05991. Тираж 170320. Б. 2239. Индекс — 64691. 1 2 3 4 5 6 7 8 9 10