Вечерний Ташкент

Пролетарии всех стран, соединяйтесь!

Орган Ташкентского горкома Компартии Узбекистана и городского Совета народных депутатов

ГАЗЕТА ВЫХОДИТ С 1 ИЮЛЯ 1966 ГОДА ◎ № 213 (7. 002) ◎ Понедельник, 18 сентября 1989 года ◎ Цена 3 коп.

Фоторепортаж

«Сигнал» сработал четко

Если конструктор первой категории Л. И. Соколова (на первом снимке справа) уже готова воскликнуть «Эврика!», то ее коллег конструктора Л. Н. Лавриненко и разработчика А. Я. Корчминского все еще не покидает задумчивое напряжение. И нет тут ничего удивительного. Только через сомнения, пробы и, естественно, ошибки проходит путь вообще всякая новая аппаратура. А уж такая точная, как гидрометеоприборы, созданием которых занимается ГСКБ производственного объединения «Сигнал», тем более.

Специалистов — трое, мысль — одна. Вариантов и у конструкторов, и у разработчиков бывает уйма. Окончательное решение принимается, так сказать, единогласно. К этому решению специалисты приходят мучительно долго. Потому так надежны и точны приборы, рожденные коллективной мыслью.

Те самые приборы, которые так чувствительны на погоду, что по ним ее предсказывают синоптики.

Отдел гидрометеорологических приборов ГСКБ вообще только тем и занимается, что конструирует чуткую аппаратуру. И, наверное, потому так успешно тут идут дела, что споры, сомнения, советы — обычное явление в коллективе. Да без этого здесь просто нельзя. Вот еще двое не могут прийти к согласию. Заведующей сектором О. В. Массино новая конструкция кажется вполне законченной. Но у А. Е. Розенкранца как у инженера-электронщика есть вопросы. Значит, надо ответить на них, чтобы двигаться дальше. (Снимок внизу слева).

Верится, что муки творчества и на этот раз принесут добрые плоды. Собственно, почему принесут? Уже давным-давно приносят. Продукция производственного объединения «Сигнал» надежно служит, можно сказать, нам с вами, поскольку имеет прямое отношение к окружающей среде.

Воздавая должное пытливой мысли конструкторов и разработчиков, должны заметить, что не все от них зависит. Ведь задушевную песню, талантливо написанную поэтом и композитором, может испортить сердитый певец, и произведение не состоится. Так и здесь — напряженные усилия специалистов могут оказаться забавным пустяком, если не доведут их до конечных форм рабочие руки. Тут нужна точность необыкновенная. Если по чертежу — пять миллиметров, то четыре — это мало, а шесть — гигантская величина.

Но не надо сомневаться в мастерстве рабочих экспериментального цеха. Здесь тоже трудятся асы. На третьем снимке вы видите старшего мастера И. Исмаилходжаева и слесаря-сборщика шестого разряда Г. М. Минеева. Интересное свойство у этих людей: чем тоньше работа, тем выше интерес к ней.

Они же первыми и оценку дадут новой конструкции. Вот и сейчас, лукаво прищурившись, старший мастер высказывает свое мнение:

— Умное устройство придумали в нашем ГСКБ!

А вот оно уже и в массовое производство пущено. Сборочный цех — как медицинское учреждение. Сюда входят только в белых халатах.

Ирина Ивановна Андреева впервые надела его 15 лет назад, связав свою рабочую судьбу со сборочным цехом предприятия. Нравится ей эта работа. Не потому, что не пыльная, а потому, что нужная! В наш век, когда природу стали называть не иначе, как окружающей средой, и Ирина Ивановна (снимок четвертый) вносит свой маленький вклад в ее охрану.

Л. АЛЕКСАНДРОВ.
Фото Р. Шарипова.





В ЦК Компартии Узбекистана

В 1991 году прогрессивное человечество отметит 550-летие со дня рождения поэта и мыслителя, основоположника узбекской литературы и узбекского литературного языка Алишера Навои. Учитывая значение его наследия для мировой художественной культуры, Центральный Комитет Компартии Узбекистана и Совет Министров Узбекской ССР приняли постановление о мероприятиях по подготовке и проведению этого знаменательного юбилея. Создается республиканская юбилейная комиссия, в состав которой включены видные писатели, деятели науки и искусства, представители общественности.

Предусматривается проведение конкурса на лучший проект мемориального комплекса Алишера Навои, строительство дома-музея поэта в Самарканде, выпуск мемориальных монеты и почтовой марки, издание полного собрания сочинений А. Навои на узбекском и русском языках, выпуск «Энциклопедии Навои». Намечается проведение посвященных творчеству А. Навои научных сессий в Москве, Ленинграде, Ташкенте, Самарканде, столицах союзных республик.

В юбилейных мероприятиях примут участие широкие круги общественности.

* * *

В связи с исполняющимся в декабре 1994 года 100-летием со дня рождения выдающегося писателя, одного из основоположников узбекской советской литературы Абдуллы Кодыри Центральный Комитет Компартии Узбекистана и Совет Министров Узбекской ССР приняли постановление о подготовке и проведении юбилейных мероприятий, посвященных памятной дате. Из литераторов, деятелей науки и искусства, представителей общественности создана республиканская юбилейная комиссия.

Предусматривается проведение Всесоюзной конференции «Литературное наследие А. Кодыри и современный узбекский роман», театрализованных представлений, посвященных юбилею писателя, в Ташкенте, Коканде и Маргилане. Будут изданы собрания сочинений А. Кодыри на узбекском и русском языках, созданы кино- и телевизионные фильмы о жизни и творчестве писателя. Намечается организация мемориального музея-усадьбы и проведение конкурса на лучший проект памятника писателю, а также разработка проекта сада имени Кодыри с галереей скульптурных портретов героев его произведений. Для студентов филологических факультетов намечено учредить стипендии имени А. Кодыри.

Ташкентскому институту культуры, Джизакскому государственному педагогическому институту и одной из станций строящегося в столице Узбекистана метрополитена присваивается имя Абдуллы Кодыри.

Намечен также ряд других юбилейных мероприятий.

В ЦК Компартии Узбекистана

РАССМОТРЕН ВОПРОС О ВОЗОБНОВЛЕНИИ ИЗДАНИЯ РЯДА РАЙОННЫХ ГАЗЕТ, ИЗМЕНЕНИИ НАЗВАНИЙ, ОБЪЕМОВ, ПЕРИОДИЧНОСТИ И ДУБЛИРОВАНИЯ НА ДРУГИЕ ЯЗЫКИ ОТДЕЛЬНЫХ МЕСТНЫХ И МНОГОТИРАЖНЫХ ИЗДАНИЙ.

Приняты предложения Ташкентского обкома и горкома партии, а также Министерства народного образования Узбекской ССР:

— об издании следующих существующих многотиражных газет на русском и узбекском языках — «Тракторостроитель» Ташкентского тракторного завода, «Фрунзевец» производственного объединения «Узбексельмаш», «Ударник» Ташкентского авиационного производственного объединения им. Чкалова, «За электрификацию» производственного объединения «Средазкабель», «Спутник» завода «Миконд»;

— об увеличении объема многотиражных газет «Ташкентский университет» Ташкентского государственного университета имени В. И. Ленина и «Самарканд университети» Самаркандского госуниверситета имени Алишера Навои до 4 полос. Тираж газеты «Ташкентский университет» установить — 5 тыс. экземпляров;

— об организации выпуска на узбекском языке многотиражных газет «Алгоритм» завода «Алгоритм» и «Кизил байрок» Ташкентского производственного трикотажного объединения «Малика» объемом 4 полосы половинного формата газеты «Правда», периодичностью два раза в месяц и газеты «Монтажник» спецтреста № 93 Минмонтажспецстроя Узбекской ССР на русском языке, объемом две полосы половинного формата газеты «Правда», периодичностью 4 раза в месяц, тиражом две тыс. экземпляров—в пределах выделенных предприятиям фондов на бумагу.

В ЦК Компартии Узбекистана

15 сентября под председательством второго секретаря ЦК Компартии Узбекистана А. С. Ефимова состоялось заседание республиканской комиссии по рассмотрению и практическому осуществлению неотложных задач удовлетворения потребностей и нужд населения.

Обсужден вопрос о социально-экономическом развитии Ташкентского моторного завода. В ходе широкого и делового обмена мнениями подчеркнута необходимость принятия безотлагательных мер по ускорению развития завода. Рассмотрены обоснованные доводы коллективов промышленных предприятий об обеспечении их земельными участками под садово-виноградарские товарищества. Ташгорисполкому совместно с Ташкентским и Сырдарьинским облисполкомами предложено решить эти вопросы и проинформировать комиссию.

На заседании отмечалось, что на встречах руководителей республики с трудящимися в ходе проведения единых политдней, в многочисленных письмах, поступающих в партийные и советские органы, поднимаются вопросы о нехватке мыла, моющих средств, а также сахара. Исходя из этого, комиссия решила рассмотреть на очередных заседаниях вопросы о распределении в г. Ташкенте мясопродуктов, сахара, мыла и других моющих средств. Будут также рассмотрены вопросы, связанные с обстановкой в ряде регионов республики, заслушан отчет одной из областных комиссий по рассмотрению и практическому осуществлению неотложных задач удовлетворения потребностей и нужд населения.

ПЛЕНУМ ОБКОМА ПАРТИИ

ТАШКЕНТ, 16 сентября. (УзТАГ). На состоявшемся сегодня пленуме Ташкентского обкома партии обсужден ход выполнения постановления ЦК КПСС «О серьезных недостатках в работе Ташкентской областной парторганизации по приему в партию и укреплению партийных рядов». С докладом выступил второй секретарь обкома партии Р. А. Попов.

На пленуме рассмотрен организационный вопрос. Членом бюро областного комитета партии избран первый секретарь Ташкентского горкома партии А. И. Фазылбеков.

В работе пленума принял участие первый секретарь Ташкентского обкома партии М. М. Миркасымов.



С 18 по 25 сентября в Узбекской ССР пройдет Неделя швейцарской культуры

ДЛЯ СПРАВКИ. Швейцария — одно из самых небольших государств в Европе. Столица государства — город Берн. Швейцария — республика, конфедерация 23 кантонов, каждый из них имеет свой парламент и правительство, свои законы, пользуется широкими автономными правами. Страна находится на перекрестке важнейших транспортных путей, и это играет большую роль в политическом, экономическом и культурном развитии на протяжении всей ее истории.

В высокоразвитой индустриальной стране примерно треть выпускаемой продукции идет на экспорт. Довольно прочные позиции на мировом капиталистическом рынке имеют тресты: электротехнический «Броун»—«Бовери», машиностроительный «Зульцер», химические «Сиба-Гейги», «Хофман Ларош», металлургический «Фон Ролл», обувной «Батли» и многие другие.

Швейцария — один из ведущих валютно-финансовых центров мира, один из главных экспортеров капитала. Общая сумма швейцарских капиталов за границей фантастична — она превышает 150 миллиардов швейцарских франков...

В экономике страны большую роль играет туризм.

В 1946 году были восстановлены дипломатические отношения с социалистическими странами. Значительно укрепились ее культурные и научно-технические связи с СССР. В 1973 году создана Советско-швейцарская комиссия по научно-техническому и промышленно-экономическому сотрудничеству.

Благодаря политике нейтралитета Швейцария стала местом международных дипломатических встреч и созывов различных конференций.

Встречи, выставки, поездки

Сегодня в Ташкент прибывает делегация участников Недели швейцарской культуры в Узбекской ССР. Торжественное открытие недели состоится завтра в культурно-информационном центре «Интурист». В обширной программе этого мероприятия — встречи, выставки, поездки по городам республики.

Для гостей подготовлена культурная программа, включающая посещение Музея народно-прикладного искусства Узбекистана, ВДНХ республики. В Узбекском обществе дружбы и культурных связей с зарубежными странами состоится встреча актива общества с участниками недели. Пройдут также встречи с представителями деловых кругов республики, швейцарцы посетят ташкентские предприятия, совершат поездку в Бухару. Здесь состоится выступление швейцарских артистов во Дворце культуры имени Абу Али Ибн Сины. А в Самарканде артисты из Швейцарии дадут концерт на площади Регистан.

В Ташкентском филиале Центрального музея В. И. Ленина откроется фотовыставка «В. И. Ленин в Швейцарии». В Доме кино Союза кинематографистов республики будет развернута выставка «Панорама Швейцарии». Ташкентцы смогут познакомиться с живописью и графикой, керамикой, книгами, плакатами, минералами, посмотреть документальные фильмы о Швейцарии.

Делегацию участников Недели швейцарской культуры возглавляет президент Ассоциации «Швейцария — СССР» Арман Форель.

Общество «СССР—Швейцария»

создано в ноябре 1961 года. Оно проводит различного рода массовые мероприятия, содействует установлению и развитию контактов между научными и культурными организациями, предприятиями, представителями науки, культуры и искусства двух стран. Самыми крупными массовыми мероприятиями являются Дни Швейцарии в СССР на базе одной из союзных республик. Впервые такие дни прошли в 1977 году в Москве и Белоруссии. Затем они состоялись в Латвийской ССР, Грузии, Украине, Узбекистане, Молдавии, Азербайджане. Дни Советского Союза в Швейцарии организуются ежегодно.

Связи с Узбекистаном

Швейцария является одной из 70 стран мира, с которыми Узбекистан поддерживает тесные деловые и культурные связи.

Наш край известен как крупнейший в мире производитель хлопка-сырца. Поставки узбекского волокна Швейцарии взаимовыгодны. Охотно покупают швейцарские фирмы различные облицовочные материалы. Например, Газганский камнеобрабатывающий комбинат поставил недавно большую партию продукции для отделки Дома связи в Женеве. Ахангаранский комбинат строительных материалов отправил в Лозанну партию керамических облицовочных плиток. Предприятия Узбекистана поставляли в разные годы Швейцарии компрессорные установки, мостовые краны, кабельные изделия.

Из Швейцарии в республику доставляются печатные станки. С помощью присланных технологических линий ташкентские предприятия выпускают высококачественную фурнитуру для мебели, игрушки, сувениры.

Подборку подготовила

Э. АДАЙКИНА.

Погода и ваше самочувствие

С 18 по 24 сентября

По сведению Гидрометцентра УзССР, с начала недели на территорию Узбекистана будет поступать относительно прохладный воздух из районов Урала и Западной Сибири. Температура воздуха: ночью до +8—13, днем до +25—30. Небольшие дожди пройдут в начале и середине недели. В горных районах температура за неделю несколько ниже нормы.

По мнению специалистов Центра медицинского метеопрогноза и метеопрофилактики и НИИ медицинской реабилитации и физиотерапии имени Н. А. Семашко, ожидаемое вторжение холодных масс с Западной Сибири в Узбекистан приведет к атмосферному перепаду давления, понижению температуры и холодам.

Такие погодные условия будут оказывать на метеолабильных лиц спастический тонизирующий эффект, который соответствует относительно неблагоприятному типу погоды. Особое внимание необходимо уделить метеолабильным лицам с ишемической болезнью сердца, сосудов, воспалительными заболеваниями легких и суставов. У них могут появиться раздражение, ухудшение сна, головные боли, боли в области сердца и суставов.

У больных с заболеваниями суставов, ревматоидным полиартритом и подагрой возможно усиление болевого синдрома. У больных гипертонической болезнью возможно повышение артериального давления, тонуса сосудов головного мозга.

В целях профилактики больных с сердечно-сосудистыми заболеваниями рекомендуем обращаться к лечащему врачу, и по его рекомендации необходимо употреблять корригирующие артериальное давление лекарства, антиспастические препараты.

Больным с заболеваниями суставов и периферической нервной системы — усилить применение противоболевых препаратов в соответствующих комбинациях.

Также следует соблюдать правила сна, труда и питания. Вместе с тем необходимо ограничить прием больными физиотерапевтических процедур.

Зима спросит строго

На раскачку времени не осталось

Готовь сани летом... В прямом смысле — это конкретная народная установка по нормальной деятельности гужевого транспорта. С лета же запасались топливом, утепляли дома, делали все, чтобы стужа не застала врасплох. Изменились времена. Вместо лошадок миллионы тонн грузов везут локомотивы, автомобили. Вместо затейливых печей—экономичное центральное отопление. Да, практически все изменилось. Но зима осталась зимой. И даже в нашем солнечном крае она нет-нет, да и покажет свой характер.

Что бывает, когда встречают эту пору неподготовленными, мы видели на примере прошлой зимы. Встал транспорт из-за гололеда, задержалась работа многих производств, падала производительность труда из-за плохих условий труда в промышленности, и особенно — в строительстве, росла заболеваемость людей.

На дворе — осень. Холода не за горами. Как подготовились к работе в зимних условиях на предприятиях города? Слово — нашим корреспондентам.

А что за лозунгом?

Аллею, ведущую к административному зданию опытного ремонтно-механического завода технологических установок, «украшают» многочисленные лозунги. Один из них, видимо, старый, но аккуратно подкрашиваемый каждый год, гласил: «Подготовка к осенне-зимнему сезону — дело всех и каждого».

Вот и прекрасно. Так как же идет подготовка к осенне-зимнему сезону, задаю я вопрос человеку в рабочей одежде, что шел по аллее навстречу.

— Да никак, — решительно ответил сварщик второго цеха Н. Норматов. — Никто ничего делать не хочет... Первого мороза ждут.

К нашему разговору присоединилось еще несколько заводчан. Потом еще и еще. И в конце концов получился импровизированный мини-митинг во время обеденного перерыва.

— Каждый раз вписываем в колдоговор пункт о тщательной подготовке к зиме, — говорит водитель электрокара А. Медведев. — Но никто его выполнять не собирается. Думаю, что история эта повторится и нынешним годом... Да что говорить, давайте посмотрим вместе.

Идем ко второму цеху. Уже издалека видно: часть оконных проемов пуста. Остеклять их, видимо, не торопятся. Как рассказали рабочие, такое же положение было и в прошлом году. Только когда грянули морозы, срочно забили проемы фанерой. Правда, в цехе стало темно, пришлось включать дополнительное электрическое освещение.

— А где я возьму стекла каждый год, — возмутился работник административно-хозяйственного отдела А. Геворкян. — Как приходит лето, так сами ребята стекла выбивают...

Да, щекотливая ситуация. Осенью в цехе жалуются на пустые окна, а с наступлением весенне-летнего периода — бьют стекла. А что делать? Когда наступает жара и накаляется металлическая крыша цеха, здесь дышать нечем. А окна открыть нельзя: они без петель, прибиты наглухо. Вот и звенят разбитые стекла...

— Готовимся мы к зиме, — продолжает А. Геворкян. — Вот сейчас собираю заявки на неисправные батареи отопления. Будем менять...

Это хорошо. Но вот вопрос: когда? По рассказам рабочих, в бытовке цеха батареи неисправны третий год. И еще интересная деталь: в плане подготовки завода к осенне-зимнему периоду против графы «Замена батарей отопления» стоит отметка «Выполнено». Вот так!

Конечно, нельзя сказать, что на заводе ничего не делается по подготовке к зиме. Отремонтирован отопительный котел, созданы запасы резервного топлива. Проверены теплотрассы. То есть выполнены многие крупные мероприятия плана. А вот о мелочах забывают. О мелочах — с точки зрения с высоты здания заводоуправления. А эти мелочи — совсем не мелочи для рабочих, которые не желают вновь мерзнуть на своих местах. Вот почему и не верят они старому лозунгу на заводской аллее.

А. ИНИН.

КАКИМ БЫТЬ НАШЕМУ ГОРОДУ?

В исполкоме Ташгорсовета

О первоочередных мерах коренного улучшения жизнеобеспечения населения Ташкента и ускорению реконструкции исторически сложившихся районов города на 1991—1995 годы и на период до 2000 года



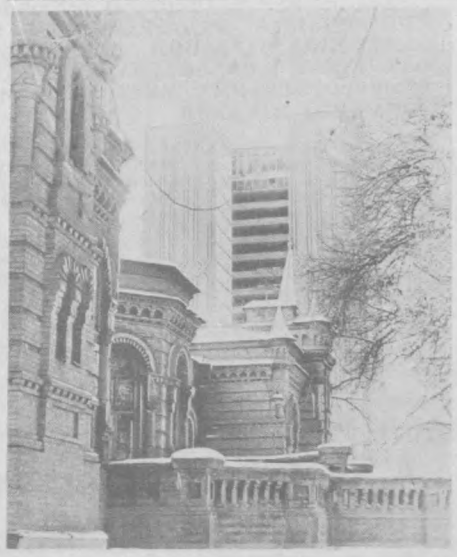





Мы живем в исключительно ответственный период нашей истории. Во всех сферах жизни происходят глубинные революционные преобразования с одновременным утверждением демократических форм общественной жизни. Неизмеримо возросла гражданская активность. Люди сегодня хотят не только все знать, но и участвовать в решении всех вопросов, непосредственно затрагивающих их интересы.

По сложившейся за годы перестройки традиции Ташкентский городской Совет народных депутатов сегодня выносит на обсуждение горожан предлагаемые меры коренного улучшения жизнеобеспечения населения Ташкента.

С начала нынешней пятилетки в городе построено около 3 млн. квадратных метров жилья, что на четверть больше, чем за тот же период одиннадцатой пятилетки. Возведено школ на 37 тысяч ученических мест, дошкольных учреждений на 13 тысяч мест, больниц на 1.302 койки, поликлиник на 4,5 тысячи посещений в смену и ряд других объектов социальной сферы. Сооружены две районные теплоцентрали. 40 тысяч квартир переведено с лучистого отопления на радиаторное, реконструировано более 300 км изношенных теплосетей, построено пять мостов, два путепровода, пять подземных переходов, более 180 километров магистральных и уличных водопроводов. Возросла сеть предприятий торговли, общественного питания, бытового обслуживания.

Сопоставляя достигнутое с нуждами жителей Ташкента по улучшению их жизнеобеспечения, исполком горсовета считает, что требования жителей махалля, трудовых коллективов, общественных организаций, партийных и советских органов по ускорению решения социальных проблем являются справедливыми, и надо искать пути их решения.

Сегодня такие темпы решения социальных проблем и повышения благосостояния быстрорастущего города недостаточны. Следует признать, что из-за слабого развития материально-технической базы строительных организаций, срывов поставок стройматериалов и оборудования, несвоевременного выделения земель возможности развития городского хозяйства использованы не в полной мере. Хотя и выполнены задания трех лет пятилетки, но за это время недодано 470 тысяч квадратных метров жилья, предусмотренных жилищной программой. В запущенном состоянии находятся дорожное хозяйство, транзитные магистральные каналы, мелкая ирригационная сеть и обводнение, санитарное состояние жилых микрорайонов.

Отстает инженерное развитие города. ПО «Узбекэнерго» и его подразделения на местах систематически не обеспечивают строительство и ввод в эксплуатацию объектов тепло- и энергоснабжения. С нарушением нормативных сроков ведется реконструкция теплоцентралей «Сергели», «Северная», срываются сроки строительства опорных подстанций «Ташкент-500», «Спутник» и «Навои», что создает реальную угрозу надежности энергоснабжения и сдерживает дальнейшее наращивание темпов жилищно-гражданского и социального строительства.

Постоянно срываются сроки передачи земель под застройку города, индивидуальное жилищное строительство и развитие садово-виноградарческих товариществ Ташкентским облисполкомом. Отстает в своем развитии производственно-техническая база подразделений ТСО «Ташгорстрой».

Крайне нетерпимое положение сложилось с реконструкцией исторически сложившихся районов старой застройки, особенно Октябрьского, Сабир-Рахимовского, Кировского и некоторых других районов, где более 400 тысяч человек лишены возможности пользоваться центральным теплоснабжением, канализацией и газоснабжением. Недостаточна мощность водопроводных, энергетических, телефонных сетей. Не хватает школ, детских садов-яслей, магазинов, нет современных поликлиник и больничных комплексов, домов культуры, не налажена транспортная связь. Не уделяется должного внимания проблемам благоустройства территорий, что ведет к антисанитарии и другим негативным последствиям.

Чтобы ускорить решение первоочередных задач жизнеобеспечения населения Ташкента, реконструкцию исторически сложившихся районов города с привлечением депутатов горсовета, ученых — специалистов, архитекторов, проектировщиков, строителей, разработана настоящая программа действий на 1991—1995 годы, которая выносится на широкое обсуждение ташкентцев.

На ее решение — строительство жилья в комплексе с объектами соцкультбыта, коммунального назначения, административно-общественными и другими сооружениями — привлекаются все источники финансирования.

Намечено в 1991 —1995 годах построить в Ташкенте жилья 7.600 тысяч квадратных метров общей площади. Из них 6.170 тысяч кв. м возведет ГУКС Ташгорисполкома за счет своих источников. 730 тысяч кв. м планируется построить силами и хозяйственным способом предприятий и организаций за счет их собственных средств и еще 700 тысяч кв. м — индивидуальными застройщиками.

На пятилетие намечена большая программа по строительству детских дошкольных сооружений Ташгорисполкомом, предприятиями и организациями города. Существенный вклад в строительство детских садов внесут объединения ТАПОиЧ, «Ташкентский тракторный завод», «Средазнабель», «Миконд», Госагропром республики, управление Среднеазиатской железной дороги, МВД УзССР.

Школ планируется построить на 69 тысяч учащихся, поликлиник — на 10.450 посещений в смену, в том числе на 6.900 посещений — Ташгорисполкомом, Минлегпромом республики, тракторным заводом и МВД УзССР — на 500 посещений каждым, Госагропромом республики и заводом «Миконд» — на 200 посещений каждым и Минздравом УзССР — 1.650 посещений.

Будет построено на 4.065 коек больниц, из них — на 2.000 коек Ташгорисполкомом, остальные — Минздравом республики, другими министерствами и предприятиями города. 8 лабораторных корпусов для райСЭС, 14 подстанций «скорой помощи», детских специальных санаториев на 1.400 мест.

Планируется сооружение клубов и домов культуры. Их возведут ТСО «Ташгорстрой», завод «Зенит», ПО «Фотон», объединения «Узбексельмаш», «Сигнал», мебельное «Ташкент», предприятие «Совпластитал» и Минлегпром республики. Ташгорисполком построит три кинотеатра на 500 мест каждый, Министерство культуры УзССР — два театрально-зрелищных учреждения и библиотеки — на 8,2 млн. томов. Ташгорисполкомом намечено построить совместно с Минсобесом республики дома-интернаты для престарелых на 1.824 места, с «Интуристом» и Республиканским советом по туризму — гостиницы на 4.404 места, с Минторгом УзССР — магазины на 62 тысячи кв. м торговой площади, с Минторгом республики и предприятиями — столовые общепита на 11.200 мест, с Минбытом УзССР — предприятия бытового обслуживания — на 4.000 производственных рабочих мест, с объединением «Подъемник» — четыре крытых плавательных бассейна на 500 кв. м водного зеркала каждый, а также ряд административно-общественных и прочих объектов.

ПЛАНИРУЕТСЯ:

— в целях создания благоприятных жилищных условий, соблюдения принципов социальной справедливости все семьи, состоящие на очереди в райисполкомах на 1 января 1988 года на получение жилья, с обеспеченностью менее 5 кв. м на человека, получат квартиры до 1992 года;

— нуждающимся в жилье, изъявившим желание строить индивидуальные дома и стоящим на очереди, земельные участки будут выделены в 1990—1992 годах;

— в течение года, следующего за годом постановки на очередь, будут решены вопросы обеспечения жильем инвалидов Великой Отечественной войны и приравненных к ним лиц и семьи погибших воинов, а также больных туберкулезом;

— в течение двух лет, следующих за годом постановки на учет, будут обеспечены жильем матери-героини и инвалиды труда.

Создается оборотный жилой фонд из 20 домов для временного размещения жителей из зоны реконструкции и сноса с последующим их возвращением на прежнее место жительства.

Определены сроки и объемы сноса устаревшего жилого фонда по годам следующего пятилетия и по районам города, всего 781,5 тысячи кв. м, в том числе под уличные магистрали — 180,2 тысячи кв. м. Из них необходимо переселить 81 тысячу человек.

Ташкентскому облисполкому и Ташкентскому горисполкому предстоит передать под комплексное жилищное строительство и строительство индивидуальных домов часть земель из пригородных районов, а также произвести в течение пятилетия отвод земель под садово-виноградарческие товарищества. Потребность в площадях под застройку определена из расчета, что 35 процентов жилья будет застраиваться за счет сноса, 65 процентов — на новых землях.

Необходимо также пояснить, что для строительства запланированного на пятилетие индивидуального жилья требуется выделить застройщикам только ссуды Госбанка 141,6 миллиона рублей, планируется выделить значительные средства на сооружение коммунальных сетей и социультбытучреждений. Изыскать для застройщиков 354 млн. кирпича, 155,7 тысячи кубометров леса, 77,9 тысячи тонн цемента и много других материалов.

Для обеспечения ввода запланированного на пятилетие жилья и в комплексе с другими объектами запланировано построить 100 километров только магистральных тепловых сетей и реконструировать многие теплоцентрали, перевести турбины ТашГРЭС в режим теплофикации, построить и переложить 250 км газовых сетей, построить новые подстанции и линии электропередач, реконструировать многие существующие электроподстанции и кабельные линии. Намечен соответствующий объем строительства водопроводных сооружений и канализации.

Разработан также план сооружения трамвайных (34 км) и троллейбусных (74 км) линий, 22 тяговые подстанции к соответствующей производственной базе электротранспорта города. Будет приобретено 250 трамваев и 380 троллейбусов. Предусмотрено строительство 281 километра улично-дорожной сети, сооружение и реконструкция путепроводов, транспортных тоннелей, транспортных развязок, эстакад, подземных пешеходных переходов, мостов и труб, гаражей для автотранспорта и открытых стоянок.

Кардинальные меры будут приняты по ускоренному решению вопросов обеспечения населения старогородской части газоснабжением, водопроводом, канализацией, телефонизацией.

Уже в нынешней пятилетке мощность всех городских АТС, без учета ведомственных, удвоится. В следующем пятилетии решено довести телефонизацию города до 90 процентов. Практика показывает, что этого вполне достаточно для полного удовлетворения потребностей населения.

Будет реконструировано около 54 километров ирригационных коллекторов и каналов.

Для улучшения экологической обстановки в городе министерствам и ведомствам, предприятиям и организациям союзного подчинения запланированы вывод за пределы города 34 вредных в экологическом отношении производств, а также радиостанции, исправительно-трудовых учреждений МВД или передислокация их в зоны в черте города, согласованные с Ташгорисполкомом. Прекращается и строительство новых промышленных предприятий, не связанных с обслуживанием населения.

Учитывая напряженную экологическую и шумовую обстановку в районе аэропорта (о чем не раз писали газеты «Вечерний Ташкент» и «Тошкент окшоми»), Управлению гражданской авиации республики предложено решить совместно с МГА СССР вопрос о завершении технико-экономического обоснования вывода аэропорта, разработать до конца 1995 года проектно-сметную документацию с завершением его вывода до 2000 года, а Сергелийского аэропорта — до 1991 года. Освободившиеся территории будут использованы под комплексное жилищное строительство.

Большую часть объема работ предстоит выполнить в следующем пятилетии ТСО «Ташгорстрой». С этой целью объединению выделяются средства на развитие собственной базы, предусматривается поэтапная специализация и кооперация заводов крупнопанельного домостроения, железобетонных изделий на выпуск деталей для жилищного, социального и культурно-бытового строительства. На всех технологических линиях реконструируемых и строящихся заводов домостроения будут задействованы технологические линии полной заводской готовности. Объединению предстоит создать высокоэффективную индустрию и для сооружения одно- и двухэтажных жилых домов.

Выполнение намеченной программы может значительно улучшить благосостояние ташкентцев лишь при резком ограничении механического прироста населения. Нужно учесть и то, что город не может расти беспредельно, и то, что для создания нормальных условий жизни требуются большие средства на транспортное, коммунально-бытовое обслуживание, социальную сферу.

В эти дни на страницах газет «Вечерний Ташкент» и «Тошкент окшоми» активно идет обсуждение временных мер по ограничению увеличения населения столицы Узбекистана. И надо сказать, что большинство горожан одобряет такие меры.

Неотложные меры разработаны и по ускорению реконструкции исторически сложившихся районов Ташкента — Октябрьского, Сабир-Рахимовского, Кировского, по ускоренному решению вопросов обеспечения населения старогородской части Ташкента благоустроенным жильем, централизованным тепло- и газоснабжением, канализацией, объектами социального и культурно-бытового назначения.

Учитывая высказывания, многочисленные просьбы и пожелания населения старогородской части, Госстрою УзССР, научно-исследовательским и проектным институтам по согласованию с Госпланом УзССР поручено уже до конца 1989 года разработать целевую программу реконструкции старосложившихся частей города и улучшения социально-бытовых и жилищных условий населения, проживающего в Октябрьском, Сабир-Рахимовском и Кировском районах, предусмотрев, начиная с 1990 года, очередность, адресность и конкретные сроки проектирования, реконструкции и строительства жилья, объектов социально-культурного назначения, а также канализации, телефонизации, газоснабжения с учетом национальных традиций и демографических особенностей населения, улучшения транспортной системы и благоустройства.

С целью комплексной застройки в системе Госстроя УзССР создается государственно-кооперативное строительно-монтажное объединение «Ташкенттикланиш» на полном хозрасчете с самостоятельным балансом, с возложением на него функций заказчика и генподрядчика по комплексной реконструкции старогородских районов Ташкента.

Объединение будет осуществлять реконструкцию и капитальный ремонт жилых домов населения как за их счет, так и с помощью кредитов банка. Ему передается соответствующая производственная база.

Генеральным проектировщиком определен Среднеазиатский филиал научно-исследовательского института архитектуры и градостроительства, которому даются широкие полномочия. Для выполнения проектных планировочных и изыскательских работ целевым назначением выделяются в этом году 500 тысяч рублей и в последующие годы по миллиону рублей.

Таковы в кратком перечислении планы по развитию столицы Узбекистана в следующем пятилетии. Публикуя их, мы надеемся, что заинтересованные в гармоничном развитии своего города ташкентцы внесут ценные дополнения, предложения, советы.

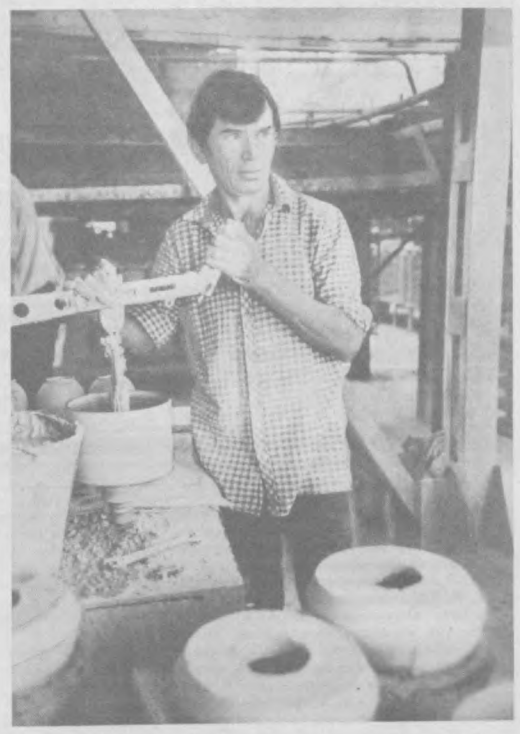

Передовик производства фарфорового завода Рахмат Толипов (на снимке) работает формовщиком.

При помощи полуавтомата он изготавливает основную форму чайника.

Фото Х. Мирзакаримова.

Обсуждаем проект Закона о языках

Гарантировать свободное развитие

Недавно состоялась встреча авиастроителей с членами рабочей группы постоянной комиссии Верховного Совета УзССР законодательных предположений по вопросам межнациональных отношений и интернационального воспитания. В ней приняли участие заведующий отделением Института языка и литературы АН УзССР С. Зинин, старший научный сотрудник Института философии и права АН УзССР Б. Каримов, главный врач Ташкентского городского дома ребенка Л. Тян.

С. Зинин рассказал о предварительных результатах работы комиссии по подготовке проекта Закона о языках, об общественном мнении, замечаниях по вопросам языкового строительства.

Свои мнения и суждения о проекте Закона высказали 25 работников ТАПОиЧ, среди них инженер-конструктор В. Кульчицкий, штукатур Н. Хамраев, начальник отдела И. Рубин, инженер-конструктор Р. Ахарходжаев и другие. Кроме того, были зачитаны обращения коллективов службы главного металлурга, цехов №№ 27 и 86 предприятия. Суть этих обращений сводится к тому, что необходимо здраво, взвешенно подходить к решению вопроса о языках.

С трибуны прозвучали конструктивные предложения, но были и поспешные, необъективные выводы и эмоции. Общее мнение авиастроителей — языковое строительство должно быть осуществлено без ущемления прав наций и национальностей, с гарантией свободного языкового развития.

Чкаловцы предложили доработать проект Закона о языках с учетом высказанных замечаний и предложений.

А. КАШАПОВ.

Журнал «Диалог»

С января 1990 года на смену журналам «Политическое образование» и «Агитатор» придет новый общественно-политический журнал ЦК КПСС «Диалог». Его назначение, как указывается в постановлении Центрального Комитета партии, — освещать многообразие форм политической жизни страны, активно формировать конструктивное отношение к перестройке, представляя различные точки зрения, помогать обновлению идеологической работы, совершенствованию устной политической пропаганды и агитации, партийной учебы, вести откровенный разговор с людьми по всем интересующим их вопросам внутренней и внешнеполитической жизни, развития науки и образования, культуры, литературы и искусства, обучения и воспитания молодежи.

Имеется в виду, что новый журнал будет раскрывать актуальные проблемы обновления социализма, деятельности партии, теории и практики перестройки в популярной дискуссионной, полемичной форме, максимально учитывать потребности читателей. Отвечать на их вопросы языком аргументов, сравнений, доказательств. Новый журнал призван работать по-новому, сохранять и приумножать все лучшее, что было у его предшественников.

«Диалог» рассчитан на широкий круг читателей, идеологический актив партии, пропагандистов, слушателей, лекторов, агитаторов, докладчиков, политинформаторов, преподавателей общественных наук — на всех, кто интересуется общественно-политическими, социально-экономическими, нравственными проблемами.

Журнал будет выходить 18 раз в год. Цена одного номера составит 25 копеек. Подписная плата на год — 4 рубля 50 копеек. Подписчикам «Политического образования» журнал «Диалог», если у них не возникнет возражений, будет доставляться без переоформления доставочных карточек. Подписавшиеся на «Агитатор» получают право на первые 14 номеров. При желании они могут оформить подписку на год, уплатив дополнительно 90 копеек.

Подписка принимается во всех отделениях связи.

Курьер НТР

ИЗМЕРИТЕЛЬ ПЛОДОРОДИЯ

Сделать правильный выбор сельскохозяйственной культуры поможет новый лабораторный комплекс по определению содержания гумуса в почвах. Он создан специалистами тбилисского НПО «Аналитприбор».

Пользуясь этим компактным технологическим набором из электронных весов, дозатора реагентов, кассет для проб, фотоколориметра, высокоточных приборов, лаборант делает за день до пятисот анализов почвы, на что агрохимлаборатория обычно затрачивает примерно неделю. Проведя очередной экспресс-анализ, он тут же «выдает» рекомендацию: сколько и какие удобрения внести на гектар поля.

На заводе изготовлен первый образец комплекса для испытаний в производственных условиях. Центральный НИИ агрохимического обслуживания сельского хозяйства намерен провести их в колхозах и совхозах с обширными земельными массивами — на Украине, в Белоруссии, Казахстане. Предусмотрено, что при выходе в серию новых «измерителей» плодородия будет выпускаться в год полтора десятка комплектов. На первых порах их применят Тбилисский филиал ЦНИИ, агрохимлаборатория Госагропрома республики.

(Корр. ТАСС).





В новом, с «иголочки», парадном обмундировании, крепко сжимая оружие, выстроились на плацу ТВОКУ имени В. И. Ленина курсанты-первокурсники. Они избрали для себя почетную и ответственную профессию — Родину защищать и теперь дают присягу на верность Отчизне.

Патриот

Присягают Родине курсанты

Выступивший перед началом торжественного церемониала начальник училища генерал-майор А. В. Лысухин, рассказал курсантам о значении военной присяги, о героизме курсантов и офицеров ТВОКУ имени В. И. Ленина в годы суровых военных испытаний для нашей Родины.

Звучит команда:

— К принятию военной присяги приступить!

Чеканя шаг, выходит на середину строя курсант А. Кашлинов:

— Я, гражданин Союза Советских Социалистических Республик..., принимаю присягу и торжественно клянусь...»

Алексей дает Родине клятву быть честным, храбрым, дисциплинированным воином.

Неведом срок службы у курсанта Кашлинова, и не все дается легко, но на трудности он не жалуется.

— Конечно, непросто отвыкать от дома, — сказал чуть позже Алексей, — но я поставил перед собой цель стать офицером и постараюсь выполнить ее. К тем испытаниям, что ждут впереди, готов.

Курсанту О. Федченко воинская служба знакома не только по книгам и кинофильмам. По примеру своего отца-офицера, награжденного орденами Красной Звезды и «За службу Родине в Вооруженных Силах СССР» III степени, кстати, выпускника ТВОКУ имени В. И. Ленина, он решил связать свою жизнь с армией.

— ...Я клянусь до последнего дыхания быть преданным своей Советской Родине... — с волнением произносит курсант О. Федченко.

— После того как Олег решил поступить в училище, — поделился полковник Н. Федченко, — у нас с ним был разговор. Тогда на семейном совете и решили, что буду брать его с собой на полигон. Пусть так готовит себя к службе. И поблажек ему потом не делал, спрашивал, как с подчиненных.

Отцовская школа пошла юноше на пользу. По словам командира курсантского подразделения офицера В. Шабалкина, курсант Федченко показал на полевом выходе неплохие результаты по огневой и физической подготовке, старательно изучает общевоинские уставы.

Один за другим принимал присягу на верность Родине курсанты первого курса. Сейчас трудно сказать, каких командирских высот достигнут эти юноши. Впереди — четыре года напряженной учебы, жаркие учебные бои и бессонные ночи в караулах.

— Прослужили мы совсем мало, — делится впечатлением курсант В. Зыков, — но по себе чувствую, что стал дисциплинированней. Конечно, не все еще получается, но ощущаю поддержку своих командиров — старшего лейтенанта В. Дуванова, сержанта Р. Мингалиева. Недавно очень помогли мне на занятии по огневой подготовке.

Кстати сказать, профессия Родину защищать передается в семье Зыковых из поколения в поколение. Василий Владимирович Зыков защищал нашу страну от немецко-фашистских захватчиков. Долгое время затем служил в армии. Сын и внук тоже пошли по его стопам.

«Всегда готов по приказу Советского правительства выступить на защиту моей Родины...» — слышны на плацу торжественные слова присяги. Их произнесли в этот осенний солнечный день курсанты Зайцев, А. Русаков, сержант В. Хмельницкий и их товарищи.

После окончания церемониала принятия военной присяги состоялся митинг. Курсантов тепло поздравили с важным событием в их жизни начальник училища генерал-майор А. Лысухин, мать курсанта Л. Рахимова, выпускник училища 1947 года полковник в отставке А. Шустер, старший лейтенант И. Крамарчук, награжденный орденом Красной Звезды, курсант выпускного курса З. Холматов.

Капитан А. ВЕКЛИЧ.

НА СНИМКАХ: у знамени; присягу принимает курсант Анатолий Раков.

Фото **В. Бачаева.**

Готовится эксперимент

Внимательный читатель давно информирован о том, что в телефонной сети некоторых городов начался процесс внедрения аппаратуры повременного учета стоимости местных телефонных разговоров (АПУС). Коснется ли это новшество телефонной сети Ташкента? Какие изменения вызовет внедрение АПУС во взаимоотношениях абонента с Ташкентским городским производственным объединением телефонной связи и радиофикации?

Прежде всего необходимо заметить, что нагрузка на телефонные сети из год в год растет и она никак не регулируется. Сегодня плата за пользование телефоном осуществляется по принципу «уравниловки» и взимается в одинаковом размере с любого абонента, независимо от того, как часто и как долго он пользуется телефоном. Кроме того, при существующей системе оплаты за пользование телефоном затруднен процесс перерасчетов за время бездействия телефонов, когда оно имеет место по вине предприятия связи, а не по вине абонента.

Нетрудно заметить, что увеличение нагрузки на АТС сопровождается ростом эксплуатационных затрат предприятия связи на электроэнергию, запчасти, ремонтные работы и т. д. Именно эти факторы заставляют связистов взяться за введение повременного учета стоимости местных телефонных разговоров по аналогии с междугородными. АПУС автоматически регистрирует информацию о продолжительности всех исходящих от абонентов АТС телефонных разговоров по единому тарифу местной связи.

Словом «исходящих» в последнем предложении означает, что регистрация продолжительности разговоров происходит только для одного телефона, с которого осуществляется набор номера и вызов абонента. Для точности добавим, что аппаратура не будет учитывать разговоры с экстренными службами «01»—«04» и службой «07» (заказы междугородных разговоров).

После регистрации продолжительности разговора аппаратура накапливает по каждому телефону суммарный счет и выдает информацию в центр сбора и обработки данных. Внедрить и освоить эту систему на такой довольно крупной телефонной сети, как ташкентская, практически невозможно. Поэтому первоначально планируется эксперимент на одной станции, скажем, АТС-41. Выбор сделан не случайно и обусловлен большим удельным весом учрежденческих телефонов по отношению к квартирным. То есть повышенной нагрузкой на станцию в дневное время.

Работа АТС-41 характеризуется хорошими показателями. Уровень подготовки персонала, обслуживающего оборудование этой станции, соответствует требованиям дня. Эти соображения и определили станцию как объект для эксперимента по внедрению упомянутой аппаратуры.

Разработчики АПУС и представители эксплуатации телефонной сети сходятся во мнении о том, что внедрение АПУС позволяет ожидать реальное и существенное уменьшение средней длительности разговоров и, следствие этого, — значительное улучшение «доступности» абонентов, в том числе и для автоматических междугородных соединений.

Кстати, сообщим, что с начала 1990 года вводится в действие «Прейскурант № 125. Тарифы на услуги связи», утвержденный постановлением Госкомцен СССР от 20.02.89 № 126, согласно которому размер оплаты для телефонных сетей, переведенных на повременную оплату разговоров, устанавливается 1 копейка за каждую полную или неполную минуту разговора по телефону индивидуального пользования (за разговоры, осуществляемые по телефону коллективного пользования — в коммунальной квартире оплата не взимается). При этом размер абонентной платы за телефон коллективного пользования (установленный в коммунальной квартире) 50 рублей в год сохраняется, а за телефон индивидуального пользования — снизится с 30 до 24 рублей в год, если телефон спаренный, и с 24 до 18 рублей в год, если телефоны индивидуального пользования включены по спаренной или параллельной схеме (у разных абонентов).

На стадии эксперимента расчеты с абонентами будут осуществляться по ныне действующим тарифам без изменений.

И. НАФИКОВ,
ведущий инженер ТашГТС.

реклама



Если у вас умелые руки...

вы сможете сами сделать полочку, оригинальный шкафчик, интересную игрушку вашему сыну, преобразить интерьер квартиры. Было бы только из чего... Советуем заглянуть в отдел «Деловые отходы» торгово-розничной фирмы «Детский мир». Среди множества самых разнообразных вещей вы всегда найдете то, что вам необходимо: **РАЗЛИЧНЫЕ ЗАКЛЕПКИ, ВИНТЫ, ДЮРАЛЮМИНИЕВЫЕ УГОЛКИ, МЕБЕЛЬНЫЕ ЩИТЫ, ДЮРАЛЮМИНИЕВЫЕ ЛИСТЫ, ПЕРЕПЛЕТЕННУЮ И ТЕКСТУРНУЮ БУМАГУ, ПРОЗРАЧНУЮ ПЛЕНКУ, НАБОР КОЖ, ВЕЛОШИНЫ ОТ САМОКАТА, ИЛЛЮМИНАТОР И РЕМНИ ОТ САМОЛЕТА, КОМПРЕССОР, РАЗЛИЧНЫЕ РЕЙКИ, ПРОВОЛОКУ, КАНИФОЛЬ, ХОМУТЫ, МЕРНЫЕ ЕМКОСТИ И МНОГОЕ ДРУГОЕ.**

Сообщаем адреса магазинов:

№ 6 — комсомольско-молодежный комплекс «Малыш. Пионер. Юный техник» — ул. Большевик, 6 «а» (станция метро «Дружба народов»);

№ 7 — «Сделай сам» — ул. Пионерская, 40;

№ 8 — Фархадская ярмарка.

ТОРГОВО-РОЗНИЧНАЯ ФИРМА «ДЕТСКИЙ МИР».



Повкуснее приготовить и на зиму запасти...

Сентябрь — самое хлопотливое время для хозяек: в каждом доме открывается настоящий консервный цех. Ведь хочется, чтобы и зимой наш стол был богат, как сейчас, когда он ломится от яств.

Сегодня мы предлагаем несколько простых рецептов приготовления консервов из овощей и фруктов, а кроме того, напомним, что в магазинах Ташхозторга имеются в продаже металлические крышки и закаточные машинки, которые вам потребуются в первую очередь.

САМЫЕ ВКУСНЫЕ БАКЛАЖАНЫ

Испеките баклажаны в духовке, очистите кожуру. «Голые» баклажаны сложите в подготовленные банки, на дне которых — несколько долек чеснока, лавровый лист, перец горошком. Залейте баклажаны томатом (на 1 л томата — столовая ложка соли с верхом). Стерилизовать 10 минут.

ПЕРСИКОВЫЙ КОМПОТ

Персики вымыть, дать воде стечь. Подготовленные сухие банки на треть засыпать персиками. Вскипятить сироп — на 2 л воды 2 стакана сахара. Залить его горячим в банки через верх, немедленно укупорить, перевернуть и укрыть чем-нибудь теплым. Пусть банки полностью остынут. При такой обработке персики сохраняют вкус свежих.

КОНСЕРВИРОВАННЫЙ ВИНОГРАД

Это будет похоже на чудо: вы вынете из банки и развернете, словно фокусник, настоящую длинную виноградную кисть с темными тугими ягодами...

Готовят этот оригинальный компот так же, как персиковый. Главная же задача—очень тщательно промыть в нескольких водах виноградные кисти.

МАГАЗИНЫ ТАШХОЗТОРГА ПРЕДЛАГАЮТ МЕТАЛЛИЧЕСКИЕ КРЫШКИ ДЛЯ ДОМАШНЕГО КОНСЕРВИРОВАНИЯ (цена — 3 коп.) и ЗАКАТОЧНЫЕ МАШИНКИ (цена — 3 руб. 80 коп.).

ТАШХОЗТОРГ.

Узбекское рекламное производственное предприятие ВПО «Союзреклама».

Твой пульс, экология

По шкале ПДК

ПО ДАННЫМ Узгидромета, в августе в Ташкенте метеорологические условия не способствовали рассеиванию вредных веществ в атмосфере. На стационарных постах наблюдения отмечено 2.036 случаев превышения предельно допустимых концентраций (ПДК). Снизились среднемесячные концентрации пыли, двуокиси азота, хлористого водорода, аммиака. Содержание фенола осталось на уровне июльского — 1,3 ПДК. Больше всего зафиксировано загрязнение атмосферы у завода электронной техники (Ленинский), на массиве «Водник» у моторного завода, у ТПО «Абразивный комбинат» и ТЭЦ (Фрунзенский), ПО «Узторцветмет» (Сергелийский), близ кинотеатра «Чайка» (Чиланзарский), у лакокрасочного завода (Куйбышевский район).

НАИБОЛЬШЕЕ превышение ПДК пыли наблюдалось в районе ТПО «Абразивный комбинат» и ТЭЦ, ЖБИ-1, ПО «Ташэкс», завода «Компрессор»; двуокиси азота — возле ПО «Средазэлектроаппарат», моторного завода и «Ташсельмаш»; оксида углерода — у ТЭЦ; по хлористому водороду, фенолу и фторидам — у завода электронной техники.

В ОТДЕЛЬНЫЕ периоды у ПО «Узторцветмет», завода «Реле и автоматики» и в Кировском районе (из-за горения мусора на свалке 17-го квартала массива Юнусабад) концентрации фенола достигали 4—7 ПДК. Продолжает загрязняться воздух аммиаком до 2—4 ПДК близ Ташмолкомбината, хладокомбината. У завода «Миконд» порой содержание хлористого водорода составляло 2—5 ПДК.

НА МАССИВЕ Сергели зафиксированы среднемесячные концентрации двуокиси азота — 1,5; фенола — 3; пыли — 1,5; двуокиси серы — 0,5 ПДК.

ОБСЛЕДОВАНИЕ атмосферного воздуха у предприятия «Совпластитал» показало превышение ПДК по хлористому водороду в два раза.

ПО ДАННЫМ пункта визуальных наблюдений с телебашни (высота 220 м), стабильными источниками загрязнения атмосферного воздуха остаются керамзитовый завод, «Узбекгельмаш» и «Ташэкс». Свалка на Юнусабаде сильно дымила в течение 8 дней.

В АВГУСТЕ зафиксировано в Саларе, ниже Саларской станции аэрации, нитритного азота — 12,6; в реке Чирчик после сбросов ПО «Электрохимпром» — 20,8, ПО «Союзтвердосплав» — 15,2 ПДК. Обследование реки Салар ниже сброса сточных вод ПО «Средазкабель», завода «Ташсельмаш», ТашТЭЦ и текстильного комбината выявило высокие концентрации соединений меди, солей хрома. В р. Калган-Чирчик из-за сбросов Янгиюльского биохимического завода было соединений меди — 10, нитритного азота — 4,2 ПДК.

ЕСТЕСТВЕННЫЙ гамма-радиоактивный фон в Ташкенте оставался в пределах нормы — 19 микрорентген в час. По данным службы радиационной безопасности Минздрава УзССР и Института ядерной физики АН УзССР, в санитарно-защитной и наблюдаемой зоне (до 20 км) было 16—20 микрорентген в час.

Т. ОСОСКОВА,
начальник Узбекского республиканского центра наблюдений за загрязнением природной среды Узгидромета.



ЧССР. На конезаводе в городе Мимонь (Северная Чехия) в течение 24 лет разводят английских чистокровных лошадей. В настоящее время здесь 120 этих умных, изящных, быстроногих животных, уже не раз доказывавших свои возможности на скачках в Чехословакии.

НА СНИМКЕ: дуэт.

Фото ЧТК—ТАСС.

Репортаж с места события

Доктор Кашпировский: СЕНСАЦИЯ И РЕАЛЬНОСТЬ

Сегодня на лечебных сеансах Анатолия Кашпировского в Киеве и Москве выздоравливают сотни людей, а чтобы постараться помочь миллионам страждущих, он предлагает обратиться к телевизионной психотерапии: на поступающие персональные обращения доктор ответить просто физически не способен.

Еще год назад на страницах советской и зарубежной прессы появилось сообщение: «Впервые в мировой практике проведено обезболивание операции на расстоянии...».

— Глаза закрыты, но я не сплю, слышу его голос: «Вам весело, вы смеетесь.. Сижу и думаю: боже, какая нестерпимая боль в ногах, скорее бы эта пытка закончилась. Больше я никогда не приду сюда, к этому Кашпировскому, никогда! И только врач досчитал до десяти, я вскочила, не помня себя, с места... и эта легкость сохраняется по сей день».

Молодая учительница из Москвы Лена Каплина — счастлива. Несколько лет она страдала тяжелой формой варикозного расширения вен, а после рождения ребенка почти не ходила... На сеанс к врачу-психотерапевту Анатолию Кашпировскому ее привел муж. На следующий сеанс Лена пришла сама.

Нина Челпанова на лечебных сеансах сидела неподвижно и никакого явного влияния врача на себе не ощущала, но вот ее глаз, которым она не видела 45 лет — прозрел.

Москвичка Елена Рябцева перенесла три инфаркта-миокарда. После посещения сеансов Кашпировского сделала электрокардиограмму: на сердце не оказалось рубцов. Оно было совершенно здорово. Что чувствовала она во время сеансов? Ее организм на психологическое воздействие врача реагировал таким образом: на протяжении сеанса Рябцева раскачивала головой, подчиняясь какому-то внутреннему ритму...

Перечень заболеваний, которые у пациентов прошли, можно продолжать долго... Люди буквально боготворят доктора. И понятно почему. Представьте себе: вы спокойно сидите в кресле два — два с половиной часа, наслаждаетесь общением и тихой музыкой, а скажем, через неделю, придя на прием к врачу, обнаруживаете, что давление нормальное, и псориаз куда-то исчез, что вы очень похудели, а кожа осталась упругой.., что вы — здоровы и бодры.

Лечебные сеансы доктора Кашпировского проходят на первый взгляд неожиданно просто. Он выходит на сцену просторного зала, берет в руки микрофон и начинает беседу с пришедшими. Он не считает их больными, для него они пациенты. Врач никогда не спрашивает диагноз у пациентов.

«283 килограмма — таков был вес моей киевской пациентки. За девять месяцев женщина похудела на 165 килограммов. Это, конечно, «мой» рекорд. Но очень много таких, кто потерял в весе после сеансов 60, 70, 80 килограммов», — говорит Кашпировский.

— Почти 30 лет — я практикующий врач. У нас огромная группа населения, по сути, без психопрофилактической помощи. Вот почему я стал проводить коллективные сеансы. Люди стремились попасть на них, и я не отказывал никому, работал, помогал чем мог. Сам, как врач, учился у своих пациентов, совершенствовался... В конце концов пришел к выводу, что именно при таких массовых сеансах, когда человек чувствует себя непринужденно, происходит отключение сознания, начинает работать подсознание. Оно в саморегуляции организма играет большую роль. Ведь психическая, душевная жизнь человека складывается из сознательного и бессознательного. Тут нельзя проследить, объяснить процесс. Интуиция, подсознание входит в наше сознание уже в виде готового суждения. В моем случае — установки на выздоровление. Команды идут из мозга. И в момент психологического воздействия в организме человека начинают пробуждаться внутренние лекарства, которые в обычном состоянии никак о себе не заявляют. Где? В виде чего появляются эти вещества в организме? Пока не ясно. Ясно, что наш мозг — сложнейшая моделирующая установка. Биологический компьютер, где, как в банке данных, хранится информация о состоянии здоровья всего организма. И в момент психологического воздействия, в момент отключения сознания наступает расслабление, и мозг начинает работать в направлении больных участков.

— Каждый ли пациент выздоравливает на ваших сеансах? Каждый ли правильно воспринимает «установку на излечение»?

— Нет, не каждый. У иных людей и после первого и второго сеансов может не быть видимых улучшений. Значит, не хватает в их организме какого-то важного элемента, может быть, меди, железа... Человеческий организм — сложнейшая система. Моя же задача, используя различные психотерапевтические методы, свой опыт и интуицию, настроить организм так, чтобы он заработал на собственное излечение, самоотрегулировался.

На психотерапевтических сеансах доктора Кашпировского у людей нормализуется давление, они теряют в весе — восстанавливается правильный обмен веществ в организме, рассасывается келлоидная ткань, исчезает гирсутизм (рост волос на лице, открытых участках кожи, доставляющий беспокойство женщинам).

Кашпировский — психотерапевт от бога, он — практик. Он считает, что нужны исследования, которые бы помогли найти химическую формулу вещества, образующегося в организме и благотворно действующего на больные участки. И вот представьте себе, что в недалеком будущем из этих веществ, на основании этого открытия, можно будет приготавливать лекарства: сыворотку или мазь...

А сегодня Анатолию Кашпировскому нужны единомышленники, нужны исследования, нужна лаборатория.

Член-корреспондент АН СССР Георгий Иоселиани:

— Кашпировский талантливый человек и врач. Признаюсь, сначала по отношению и к нему, и к его методу был настроен весьма скептически. Но вот весной этого года Министерство здравоохранения Грузии предложило нашему институту — экспериментальной и клинической хирургии — проверить научный эксперимент, предложенный Кашпировским. Повторяю, к этой затее отнесся с недоверием. Но когда в Тбилиси, в клинику, приехали две его пациентки — Леся Юршова и Ольга Игнатова, — я увидел, что это очень сложные больные. Леся перенесла четыре полостные операции, у нее были две клинические смерти. Никакого наркоза она не воспринимала, так что свои надежды на предстоящую операцию связывала только с доктором Кашпировским. Оценив всю сложность ситуации, я сам встал к операционному столу.

Это была невероятная, фантастическая ночь! (Телемост по обезболиванию операций начался поздней ночью и закончился ранним утром). Думаю, что я стал участником необычайно яркого, еще необъяснимого явления в медицинской практике и науке. Такого, по-моему, не было еще нигде в мире. Необходимо это уникальное явление исследовать. Это — наш приоритет!

Но в научных кругах все еще нет единодушия. Тем не менее пять телесеансов по украинскому телевидению дали возможность исцелиться или почувствовать улучшение состояния здоровья сотням людей. На телевидение пришло более 60 тысяч писем, в которых люди благодарят доктора, просят не бросать сеансов...

Пока в медицинских кругах идут дебаты, Кашпировский работает: и в Москве дает лечебные сеансы сотням людей. А сколько людей не могут попасть к Кашпировскому, просто выйти из дома!.. Давайте надеяться, что скоро можно будет включить телевизор, и на голубом экране появится доктор Кашпировский. Он скажет: «Здравствуйте! Садитесь поудобнее. Начинаем лечение...».

И. АНТОНОВА.
(АПН).

Интеркурьер

НОВЫЕ «ДОСТИЖЕНИЯ»...

В «Книге рекордов Гиннеса» предстоит очередное изменение. Молодой врач из индийского города Ранчи Наджаин Сингх в присутствии необходимого числа свидетелей в течение двух минут очистил и съел двадцать два полновесных банана. Превзойденным оказалось числившееся в течение пятнадцати лет в знаменитом издании достижение американца Рональда Алкана, который сумел справиться только с семнадцатью бананами.

«Мировая слава» далась легче, чем двум его соотечественникам, также недавно включенным в книгу рекордов. Мата Джагадамба в течение семидесяти с лишним лет терпела все неудобства со своими волосами, достигшими теперь почти шести с половиной метров, а некий Рамеш Шарма изменил с начала 60-х годов весь образ жизни, когда решил посвятить всего себя отращиванию ногтей на левой руке.

ПРЕДЪЯВИТЕ ДОКУМЕНТ!

До конца нынешнего года таксисты Лиссабона и Порту обязаны установить в своих автомашинах радиоаппаратуру, настроенную на волну полиции. Это предписывает им принятый португальским правительством указ.

Необходимость его принятия была обусловлена участившимися нападениями на водителей такси, главным образом с целью ограбления.

Согласно указу, в вечернее и ночное время таксисты наделяются также правом спрашивать у потенциального пассажира удостоверение личности, а в случае отказа или отсутствия такового не сажать его в машину.

НЕОБЫЧНЫЙ ФЕСТИВАЛЬ

Необычный музыкальный фестиваль состоялся в Дрездене. Здесь собрались на свою традиционную, шестую по счету, встречу шарманщики ГДР.

Конечно же, не нужда заставляет этих людей заниматься давно забытым ремеслом. Для большинства из них это увлекательное хобби, возможность общения с людьми, что не так уж мало в наш урбанизированный век.

Спорт: международные орбиты

Заокеанское турне «Матоната»

...Билл Барри, отлично ориентирующийся в любой ситуации, впервые растерялся. За кого «болеть»? Ведь на площадку вышли его земляки — футболисты Сиэтла — и ташкентские парни, которым он же два года назад возвратил утраченную было игру. И нашел-таки выход! Попросил ташкентцев принять в свою команду на товарищескую игру двух ребят из Сиэтла. Теперь его устраивал любой результат! И не обязательно в этом случае приводить счет — тут, как говорится, «победила дружба», обе команды выступили достойно. А специалисты подчеркивали, что футболисты двух городов, оказавшись в одной команде, быстро достигли взаимопонимания.

Этот матч стал прелюдией к розыгрышу Кубка мира по футболу среди инвалидов — турнира, в котором советские спортсмены приняли участие впервые.

Нашу страну представлял ташкентский «Матонат». Это закономерно — сказались давние связи столицы Узбекистана и главного города штата Вашингтон. Именно побратимство двух городов привело в Ташкент хорошего парня из Сиэтла — Билла Барри, изобретателя футбола для инвалидов.

...Интерес к нашим футболистам был столь велик, что, хотя ташкентцы представлялись по всей форме, «Матонат» зачастую называли в американской прессе сборной Советского Союза. Особой ошибки здесь, пожалуй, нет, — сборную пришлось бы сегодня комплектовать в столице Узбекистана. Ведь последователи ташкентцев — в Махачкале, Николаеве, Самарканде — только делают первые шаги на футбольном поле.

Тренер «Матоната» Вячеслав Аллатов и капитан команды Александр Кукушкин, посоветовавшись с Биллом Барри, сформировали состав так, чтобы на поле побывал каждый из шестнадцати футболистов. И все они постарались!

Опыта у них было поменьше, чем у любой из других восьми команд, представлявших шесть стран. Но сыграли достойно. В первом турнире, по мини-футболу, они выиграли у футболистов США — 4:1 и Канады — 4:0. И уступили с минимальной разностью забитых и пропущенных мячей сборным Сальвадора, Англии, Бразилии. В итоге — четвертое место. Таков же был итог матчей на большом поле — позади осталось пять сборных.

Но, независимо от этих результатов, счет в пользу «Матоната» рос непрерывно — счет дружбы и взаимопонимания. Об этих мужественных парнях тепло рассказывали телевидение, радио, газеты, и поселились они, по настоянию хозяев, в семьях жителей Сиэтла. Шестеро ташкентских футболистов воспользовались предложением врачей и мастеров Сиэтла и обзавелись здесь новыми протезами, на которые полезно было бы взглянуть нашим инженерам...

А перед отъездом в Сиэтле состоялась любопытная церемония. Футболистов пригласил «царь морей — Нептун», в роли которого выступил один из руководителей администрации штата Вашингтон. И, коснувшись мечом плеча наставника ташкентской команды, посвятил его в рыцари. В дипломе сказано, что «так отмечены заслуги сэра Вячеслава перед изумрудом короны штата Вашингтон — городом Сиэтлом».

...Еще по пути в Соединенные Штаты, в Москве, на приеме в союзе обществ Красного Креста и Красного Полумесяца СССР клубу «Матонат» подарили хрустальную вазу. Ребята решили сделать ее достоянием всех своих единомышленников — сторонников футбола для инвалидов. Этот почетный трофей станет переходящим — уже нынешней осенью приз вручат победителю учреждаемого ташкентцами открытого первенства.

Дебют «Московских медведей»

Первый международный матч проведут 17 сентября советские мастера ...американского футбола. Впрочем, можно или нет говорить о мастерстве наших спортсменов, только начинающих осваивать новый для себя вид спорта, покажет лишь сама встреча в Западном Берлине, где «Московские медведи» сыграют с местными «Орлами».

«Наша команда сформировалась 1 августа нынешнего года, — сказал тренер «Медведей» Игорь Татурян. — Ее основу составили игроки московского регбийного клуба «Спартак», к которым присоединились бывшие борцы, гребцы. Всего в команде сейчас 23 человека в возрасте от 18 до 35 лет».

Татурян познакомился с американским футболом раньше, чем его подопечные. Хорошо владея английским языком, он несколько месяцев назад перевел правила новой игры и разослал их в 25 городов нашей страны, откуда были получены заявки.

«Сегодня особый интерес к американскому футболу, — отметил он, — у нас проявляют в Ленинграде, Харькове, Челябинске, Ташкенте, Алма-Ате. Овладеть этой игрой не так сложно, особенно для бывших регбистов: при их уровне подготовки остается освоить фактически лишь правила и новую тактику. Кстати, должен сказать, что смешно рассматривать наше увлечение американским футболом как «измену» регби, хотя бы потому, что часть доходов «Медведи» обязательно будут выделять на развитие любительского регби, увы, лишенного возможности самофинансирования».

А пока первая сумма, полученная заранее от организаторов матча в Западном Берлине, была потрачена на экипировку. «Московские медведи» выйдут на поле в красных майках, облаченные — как положено — в щитки, наплечники, шлемы с забралом...

(Корр. ТАСС).



Пожар в бывшем депо

На территории бывшего Ташкентского трамвайного депо № 2 произошел пожар. Огнем было охвачено 2,5 тысячи квадратных метров.

В течение трех часов с огненной стихией вели борьбу пожарные Октябрьского, Кировского, Сабир-Рахимовского, Ленинского, Фрунзенского, Чиланзарского районов.

Депо № 2 переехало на улицу Гафура Гуляма, но бывшее здание находилось на его балансе. Оно никем не охранялось, превратилось в свалку строительных материалов.

Причины пожара и размер ущерба выясняются.

Хочется добавить, что это хотя и старое здание, можно было бы отдать арендаторам и использовать, к примеру, под спортивный комплекс, после ремонта.

НА СНИМКЕ: пожар на территории бывшего трамвайного депо № 2.

Фото А. Касымова.
Фотохроника УзТАГ.

Редактор
Э. М. ЭРНАЗАРОВ.

ЧТО • ГДЕ • КОГДА • ЧТО • ГДЕ • КОГДА • ЧТО

ВНИМАНИЕ!

Граждане, имеющие охотничьи ружья и не уплатившие членские взносы за 1989 год до 1 сентября, лишаются права иметь оружие.

Им надлежит вновь вступить в общество или сдать оружие на комиссионную продажу, в противном случае оружие будет изъято в административном порядке.

УВД Ташгорисполкома.
Ташгорохотобщество.

ВНИМАНИЮ ЛЮБИТЕЛЕЙ КИНО!

23 — 26 сентября
В ДОМЕ КИНО
ПРЕМЬЕРОЙ ХУДОЖЕСТВЕННОГО ФИЛЬМА
«КУКОЛКА»
(киностудия «Мосфильм»)
ОТКРЫВАЕТСЯ НОВЫЙ СЕЗОН В КИНОЛЕКТОРИИ «КИНО И ВРЕМЯ».

Представляет фильм
заслуженный деятель искусств РСФСР, лауреат Государственных премий СССР
Владимир НАХАБЦЕВ.

Абонементы продаются.

Наш адрес: г. Ташкент, пр. Узбекистанский, 98. Дом кино.

Телефоны: 45-81-02, 45-83-00.

КАЛИНИНСКОМУ РЕМОНТНО-ПРОИЗВОДСТВЕННОМУ ПРЕДПРИЯТИЮ
ТРЕБУЮТСЯ:

инженер-электрик, мотористы, слесари по ремонту автомобилей и тракторов, кузнец, газоэлектросварщики.

Устроившиеся на работу в течение 1—2-х лет обеспечиваются земельным участком под индивидуальное строительство.

Наш адрес: Ташкентская область, Калининский район, совхоз «Хасково» (автобусы: 134, 163, 182, 189, 185, 190, 470, остановка «Почта»).

ФИРМЕННЫЙ МАГАЗИН «КОМФОРТ» № 1
ОБЪЯВЛЯЕТ КОНКУРС
НА ЗАМЕЩЕНИЕ ДОЛЖНОСТИ
ДИРЕКТОРА МАГАЗИНА.

В конкурсе могут принять участие лица, имеющие высшее торговое или экономическое образование и стаж работы на руководящих должностях не менее пяти лет.

Срок конкурса — 10 дней со дня опубликования объявления.

Заявки направлять по адресу: 700107, г. Ташкент, ул. Фархадская, 5.

КАФЕДРА ФИЛОСОФИИ
Ташкентского Государственного института культуры
ОБЪЯВЛЯЕТ ПРИЕМ В ГРУППЫ

по подготовке к сдаче кандидатского экзамена по марксистско-ленинской философии.

Преподавание на узбекском и русском языках.

Занятия начинаются **с 15 ноября 1989 г.**

ТРЕСТ «ОТДЕЛСТРОЙ»
ТСО «Ташгорстрой»
ОБЪЯВЛЯЕТ КОНКУРС
НА ДОЛЖНОСТЬ
УПРАВЛЯЮЩЕГО ТРЕСТОМ.

Квалификационные требования: высшее образование, производственный стаж не менее 10 лет по отделочным работам.

Срок конкурса — месяц со дня опубликования объявления в газете.

Обращаться: 700070, г. Ташкент, ул. Шота Руставели, 19, к заместителю управляющего трестом по кадрам.

ТАШКЕНТСКИЙ ОБЛАСТНОЙ ЦЕНТР НТТМ «ЕШЛИК»
РЕАЛИЗУЕТ

по наличному и безналичному расчету автомашину «ЕрАЗ-762» выпуска 1971 года.

Наш адрес: г. Ташкент, ул. Чехова, тупик Черникова, 15.

Телефоны: 33-29-35, 54-68-90.

Ташкентский областной центр НТТМ «Ешлик». Узбекское рекламное производственное предприятие ВПО «Союзреклама».

ДОМ ЗНАНИЙ
18, 19, 20 сентября в 19.30
«ФЕНОМЕН «Д»
Анатолий КОНДРАТЬЕВ —
участник телепередачи «ДО 16 И СТАРШЕ».
Сергей ГРИГОРЯН —
ведущий программы
МАССАЖ БЕЗ КОНТАКТА

В программе: диагностика, передача мыслей на расстоянии, дистанционный массаж, мелотерапия, филиппинские бескровные операции. Желающим будет предоставлена возможность почувствовать прикосновение к любому внутреннему органу, ощутить, например, поглаживание своего сердца и даже избавиться от недуга во время бескровной операции и многое другое.

Билеты продаются в кассе Дома знаний.

Справки по телефону 56-48-96.

ТАШКЕНТСКИЙ ОБЛАСТНОЙ ЦЕНТР НТТМ «ЕШЛИК»
ОБЪЯВЛЯЕТ КОНКУРС
НА ЗАМЕЩЕНИЕ ВАКАНТНОЙ ДОЛЖНОСТИ
ЗАМЕСТИТЕЛЯ ГЛАВНОГО БУХГАЛТЕРА.

Стаж работы в данной должности должен быть не менее 5 лет.

Срок конкурса — месяц со дня опубликования объявления.

Оплата — в зависимости от конечного результата.

Наш адрес: г. Ташкент, ул. Чехова, тупик Черникова, 15.

Телефоны: 33-29-35, 54-68-90.

Прием ежедневно с 9.30 до 18.30, кроме субботы и воскресенья.

Ташкентский областной центр НТТМ «Ешлик». Узбекское рекламное производственное предприятие ВПО «Союзреклама» (телефон 45-37-24).

Управление культуры Томского облисполкома

Томский Театр юного зрителя

XI СЕЗОН 1989-90 гг.

ГАСТРОЛИ

В ПОМЕЩЕНИИ РУССКОГО ТЮЗа

РЕПЕРТУАР:

21 сентября,
6, 7 октября в 11.00,
8 октября в 12.00

А. Казанцев.
ВАНЮША, ИВАН ПЕТРОВИЧ

Таежный сказ для больших и маленьких, в двух частях.

21 сентября, 5 октября в 19.00

М. Шатров.
ДАЛЬШЕ... ДАЛЬШЕ... ДАЛЬШЕ!

Авторская версия событий, происшедших 24 октября 1917 года и значительно позже.

23 сентября в 10, 12.00, **24 сентября** в 12.00,
25 сентября в 10.00, **16 октября** в 10.00, 14.00

О. Афанасьев, А. Колемасов.
ВОТ ПРИДЕТ БИМ-БОМ!

Совсем новая сказка в двух частях.

22, 23, 24 сентября, 1, 2 октября в 19.00

М. Булгаков.
МАСТЕР И МАРГАРИТА

Мениппея в двух частях.

10 октября в 11, 14.00, **21 октября** в 11.00,
22 октября в 12.00, **23 октября** в 10.00

О. Уайльд.
ЗВЕЗДНЫЙ МАЛЬЧИК

Сказка в двух действиях.

11 октября в 11, 14.00, **19, 20 октября** в 11.00

Ф. Зальтен.
БЕМБИ

Лесная повесть в двух частях.

12, 13, 20 октября в 19.00

Т. Уильямс.
СТЕКЛЯННЫЙ ЗВЕРИНЕЦ

Драма воспоминаний в двух частях.

14 октября в 11, 14.00, **15 октября** в 12, 15.00

Н. Воронов.
АЛТЫНЧЕЧ

Героическая сказка по мотивам татарского фольклора, в двух частях.

25, 29 сентября, 8, 15, 19, 23 октября в 19.00

Н. Коляда.
ИГРАЕМ В ФАНТЫ

Брейк-драма в двух актах.

28, 29 сентября в 11, 15.00

А. Линдгрен.
СЫЩИК ИЛИ НИКТО

Детектив в двух действиях.

30 сентября в 11, 14.00, **1 октября** в 12.00,
4 октября в 10, 14.00, **13 октября** в 12.00,
5 октября в 11, 14.00, **12 октября** в 12.00,
17, 18 октября в 11, 14.00

М. Бартенев.
ПРО ИВАНУШКУ-ДУРАЧКА

Веселая сказка в двух частях.

30 сентября, 14, 21, 22 октября в 19.00

К. Сергиенко.
ПРОЩАЙ, ОВРАГ!

Трагедия бездомных.

3, 4, 6, 7 октября в 19.00

Н. Саймон.
БИЛОКСИ-БЛЮЗ

Аремейская история в двух частях.

Главный режиссер театра — заслуженный артист РСФСР **Олег АФАНАСЬЕВ.**

Наш адрес: г. Ташкент, ул. Навои, 55 (метро — станции «Пахтакор», «Навои»).

Наш телефон 44-10-89.

Касса работает — с 10 до 18.00.

Принимаются заявки на коллективные посещения.

К СВЕДЕНИЮ СПОРТСМЕНОВ, АРТИСТОВ И МУЗЫКАНТОВ!
ОБЪЕДИНЕНИЕ «УЗСПОРТКОНЦЕРТ»
ПРИГЛАШАЕТ НА КОНКУРС
В ОРГАНИЗУЕМЫЙ СПОРТИВНЫЙ ТЕАТР
И ШОУ-ПРОГРАММЫ ДЛЯ ВЫСТУПЛЕНИЙ
НА СПОРТИВНЫХ АРЕНАХ СТРАНЫ И ЗА РУБЕЖОМ.

К конкурсу допускаются как отдельные участники, так и коллективы с готовыми номерами спортивной направленности.

Заявки на конкурс принимаются в Госкомспорте Узбекской ССР: г. Ташкент, аллея Парадов, 5, кабинет № 62, с 11 до 17.00, ежедневно, кроме воскресенья.

Телефон для справок 39-47-22.

13, 14, 15, 16 НОЯБРЯ в 19.30,
17, 18, 19 НОЯБРЯ в 12.00 и 19.30
СОЮЗ ТЕАТРАЛЬНЫХ ДЕЯТЕЛЕЙ УЗБЕКСКОЙ ССР
И
ДВОРЕЦ ДРУЖБЫ НАРОДОВ СССР
им. В. И. ЛЕНИНА
ПРОВОДЯТ

ГАСТРОЛИ

МОСКОВСКОГО ОРДЕНА ДРУЖБЫ НАРОДОВ ЦЫГАНСКОГО ТЕАТРА
«РОМЭН»
с участием
НАРОДНОГО АРТИСТА СССР, ЛАУРЕАТА ГОСУДАРСТВЕННОЙ ПРЕМИИ СССР
Николая СЛИЧЕНКО.

О спектаклях будет объявлено особо.

Принимаются заявки на коллективные посещения.

Для предприятий, организаций и учреждений оплата по безналичному расчету.

Справки по телефонам: 33-41-85, 32-37-65.

Министерство культуры УзССР
Узбекская государственная филармония им. М. Кари-Якубова
КОНЦЕРТНЫЙ ЗАЛ «БАХОР»

18 СЕНТЯБРЯ в 19.30

ОТКРЫТИЕ КОНЦЕРТНОГО СЕЗОНА 1989-90 гг.
ГОСУДАРСТВЕННОГО ОРКЕСТРА НАРОДНЫХ ИНСТРУМЕНТОВ УЗБЕКИСТАНА им. Т. ДЖАЛИЛОВА

Художественный руководитель и главный дирижер — заслуженный артист УзССР **Форук САДЫКОВ.**

Дирижер — **Абдувахид МУБОРАКОВ.**

В концерте принимают участие:

АНСАМБЛЬ ПРИМА-РУБАБИСТОВ.

Руководитель — лауреат Республиканского конкурса музыкантов-исполнителей
Шухрат ЗИЯЕВ,
заслуженные артисты УзССР —
Ольга КУЦЕНКО, Мирза ТАИРОВ,
лауреаты межреспубликанского и республиканских конкурсов музыкантов-исполнителей
Мухитдин АТАХОДЖАЕВ, Кахрамон НАЗИРОВ, Тахир САБИРОВ,
лауреат I Республиканского конкурса макомистов
Махмуд ТАДЖИБАЕВ,
дипломанты республиканских конкурсов музыкантов-исполнителей
Шукрулло АХМЕДЖАНОВ, Ильхом ИРТАЕВ.

В программе — произведения Т. Курбанова, Ф. Алимова, Х. Рахимова, М. Халитовой, М. Махмудова, А. Агаджикова, Б. Худайназарова, Н. Будашкина, П. Чайковского, П. Сарасате, А. Понкиелли и др.

21 СЕНТЯБРЯ в 19.30
КОНЦЕРТ
СИМФОНИЧЕСКОЙ МУЗЫКИ

В ПРОГРАММЕ —

Иоганн Штраус. Увертюры, вальсы, польки, галопы.

Исполнитель
заслуженный коллектив республики
ГОСУДАРСТВЕННЫЙ СИМФОНИЧЕСКИЙ ОРКЕСТР УЗБЕКСКОЙ ССР.

Художественный руководитель и главный дирижер — **Имант КОЦИНЬШ.**

Билеты продаются в кассе концертного зала «Бахор» с 14.00.

Справки по телефону 33-37-69.

МЕТОДИЧЕСКАЯ ЭКСПЕДИЦИЯ ПО ГЕОЛОГО-ЭКОНОМИЧЕСКИМ ИССЛЕДОВАНИЯМ ГКУ «Узбекгеология»
ОКАЗЫВАЕТ ВЫЧИСЛИТЕЛЬНЫЕ УСЛУГИ НА СОВРЕМЕННЫХ ЭВМ ПРОИЗВОДСТВА ГДР

ЕС 1055М (быстродействие 400 тыс. операций/сек., оперативная память 4 МБ) и **ЕС 1057** (быстродействие 2 млн. операций/сек., оперативная память 16 МБ), оснащенных диалоговыми комплексами и средствами машинной графики:

предоставление машинного времени в монопольном и коллективном режимах на любой операционной системе ЕС ЭВМ. Цена — договорная;

внедрение и эксплуатацию прикладных программных комплексов заказчика силами своих специалистов;

разработка системных и прикладных программных комплексов по постановке заказчика;

автоматизированный расчет повременной и сдельной заработной платы, приработков на основе коэффициентов трудового участия. Автоматизированный учет основных фондов. Цена — договорная.

РЕАЛИЗУЕТ СЛЕДУЮЩЕЕ ОБОРУДОВАНИЕ:

устройство ввода перфокарт ЕС 6019М (новое). Цена — 8 тыс. руб.;

мультиплексор МПД1А. Цена — 23 тыс. руб. (ост. стоим. — 6 тыс. руб.);

ЭВМ СМ1810 (новая). Цена — 33 тыс. руб.;

графопостроитель АТЛАС-5 (новый). Цена — 10 тыс. руб.;

дигитайзер ЭОЛ 104 (новый). Цена — 13 тыс. руб.

Адрес: 700011, г. Ташкент, ул. Навои, 23. Телефоны для справок: 41-15-06, 44-05-16, 41-02-21.

ЛЮБИТЕЛЯМ ОРГАННОЙ МУЗЫКИ!

Приближается сезон концертов органной музыки 1989-90 гг. В этом сезоне концерты лучших органистов нашей страны будут проводиться только по абонементам №№ 14 — 15.

В концертах органной музыки примут участие — **лауреат I Всесоюзного конкурса органистов Ю. КРЯЧКО** (Горьковская филармония), **Л. ШИШХАНОВА** (Ярославская филармония), **С. ДИЖУР** (Росконцерт, Москва), **Л. МЕЛЬНИКАС** (Литовская филармония), **Т. ЛЕВИНА** (Ташгосконсерватория), **дипломант Международного конкурса органистов А. ШМИТОВ** (Москва).

КОНЦЕРТЫ ОРГАННОЙ МУЗЫКИ БУДУТ ПРОВОДИТЬСЯ В МАЛОМ ЗАЛЕ ТАШГОСКОНСЕРВАТОРИИ (ул. Пушкина, 31).

Цена абонемента на 6 концертов — 9 руб. 90 коп.

Абонементы продаются в помещении Узгосфилармонии, в концертно-лекционном бюро (2-й этаж), с 11 до 18.00, по адресу: проспект Узбекистанский 11, возле ЦУМа.

ПЕРВЫЕ КОНЦЕРТЫ СОСТОЯТСЯ В НОЯБРЕ 1989 г. ПРИГЛАШАЕМ ВАС НА КОНЦЕРТЫ ОРГАННОЙ МУЗЫКИ.

По многочисленным просьбам слушателей филармония увеличила количество абонементов.

Телефон для справок 33-37-69.

Ташкентский обком профсоюза работников АПК, Ташоблагропром, редакции газет «Ташкентская правда» и «Тошкент хакикати»
ПРИГЛАШАЮТ ВСЕХ ТРУЖЕНИКОВ ТАШКЕНТСКОЙ ОБЛАСТИ,

имеющих личные подсобные хозяйства, подворья, и членов садово-огородических товариществ принять участие в выставке по итогам ранее объявленного смотра-конкурса.

На выставку необходимо представить образцы продукции, выращенной в личных подсобных хозяйствах и на садово-огородных участках.

Жюри определит качество, ассортимент и урожайность представленной продукции, выявит победителей, которым будут вручены призы.

Выставка откроется 22 СЕНТЯБРЯ 1989 г. в 12.00 в агропромышленном павильоне ВДНХ УзССР.

Телефоны для справок: 77-69-34, 77-72-78, 77-46-76.

ТЕАТР

ГОСУДАРСТВЕННЫЙ АКАДЕМИЧЕСКИЙ БОЛЬШОЙ ТЕАТР им. А. НАВОИ — 19 сентября в 19.00 **Фауст.**

В ПОМЕЩЕНИИ ТЕАТРА им. М. ГОРЬКОГО — **гастроли** Челябинского государственного академического театра им. С. Цвиллинга — 19 сентября в 19.00 **По соседству живем.**

КИНО

19 СЕНТЯБРЯ

ХУДОЖЕСТВЕННЫЕ ФИЛЬМЫ:

Москва — «СУМАСШЕДШИЕ НА СТАДИОНЕ», «ШАРЛО» В ИСПАНИИ» (11, 14, 17, 20.00).

Дружба — «КЛУБ «КОТТОН» (11, 14, 17, 20.00; 12, 15, 18, 20.40).

Восток — «СУМАСШЕДШИЕ НА СТАДИОНЕ» (10.30, 13.30, 16.30, 19.30).

Им. Лисунова — «КИНГ-КОНГ» (11, 14, 17, 20.00).

50 лет Ташсовета — «СУМАСШЕДШИЕ НА СТАДИОНЕ», «ШАРЛО» В ИСПАНИИ» (11.30, 14.30, 17.30, 20.30).

30 лет ВЛКСМ — «УТРО» (11, 14, 17, 20.00).

Дворец искусств — «ТРУДНО ПЕРВЫЕ СТО ЛЕТ» (11, 13.30, 16, 18.30, 20.40); «ТАНЦУЙ, ТАНЦУЙ» (12, 14.30, 17, 19.30).

Чайна — «ВЫСОКИЙ БЛОНДИН В ЧЕРНОМ БОТИНКЕ» (11, 14.15, 17.30, 20.45).

Казахстан — «КЛУБ «КОТТОН» (11, 12, 15, 16, 17, 18, 20.00).

ЦИРК

18, 19 СЕНТЯБРЯ в 19.30

впервые в Ташкенте оригинальная программа «Кошкин дом» и «Доктор Айболит»; большая разнообразная программа в двух отделениях.

Коллектив Главного управления капитального строительства Ташгорисполкома с глубоким прискорбием извещает о кончине старейшего работника, персонального пенсионера, участника Великой Отечественной войны
БЛАГОДАТНОГО
Моисея Исаковича
и выражает искреннее соболезнование родным и близким покойного.

Коллективы ташкентского производственного объединения «Ташкентгеология», комплексной геолого-поисковой экспедиции ПГО объединения с прискорбием извещают о смерти заслуженного геолога Узбекской ССР, персонального пенсионера республиканского значения
БАШАЕВА
Нинолая Петровича
и выражают соболезнование родным и близким покойного.

Коллектив факультета русской филологии ТашГУ им. В. И. Ленина выражает глубокое соболезнование заведующей кафедрой методики преподавания русского языка и литературы доценту Р. А. Абдусаматовой по поводу кончины ее матери
АБДУСАМАТОВОЙ
Гульсун.

Коллектив русского ТЮЗа выражает искреннее соболезнование главному бухгалтеру театра Л. А. Беляевой по поводу смерти ее матери
ШИРШОВОЙ
Надежды Семеновны.

Коллектив Узбекского филиала ВНИПИстатинформ при Госкомстате СССР выражает глубокое соболезнование заведующему отделом А. Г. Лимаренко по поводу кончины его отца
ЛИМАРЕНКО
Григория Антоновича.

Производственное объединение «Ташгорфото» глубоко скорбит по поводу кончины старейшего работника объединения
ШВАРЦМАНА
Мотеля Хуновича
и выражает глубокое соболезнование родным и близким покойного.

Сергелийский районный комитет Компартии Узбекистана и районный исполнительный комитет выражают глубокое соболезнование заведующему организационным отделом райкома партии М. А. Тураеву по поводу кончины его матери
ПАЗЫЛОВОЙ
Пайзи.

Вечерний Ташкент

Издается самостоятельно на русском и узбекском языках. Выходит ежедневно, кроме воскресенья.

Орган Ташкентского горкома Компартии Узбекистана и городского Совета народных депутатов.
Ордена Трудового Красного Знамени типография Издательства ЦК Компартии Узбекистана, г. Ташкент.

Адрес редакции: 700083, г. Ташкент, ул. Ленинградская, 32.

ТЕЛЕФОНЫ ОТДЕЛОВ: партийного и советского строительства и пропаганды — 32-57-83, 32-53-38; экономики и капитального строительства — 33-08-74, 32-55-34; социально-бытовых проблем (по вопросам городского хозяйства, торговли и быта — 32-56-83; науки и учебных заведений — 33-45-84; военно-патриотического воспитания, физкультуры и спорта — 33-28-95; культуры — 32-56-80; информации — 32-53-78; писем и массовой работы — 33-29-70, 32-53-79; общественной редакции — 33-99-42, 32-53-66; «Ташкентская неделя» — 32-56-84; объявлений — 33-81-42; для замечаний и предложений по доставке — 067.

Р. 14717. Тираж 170320. Б. 2242. Индекс — 64691.