Вечерний Ташкент

Пролетарии всех стран, соединяйтесь!

Орган Ташкентского горкома Компартии Узбекистана и городского Совета народных депутатов

ГАЗЕТА ВЫХОДИТ С 1 ИЮЛЯ 1966 ГОДА ◎ № 231 (7. 020) ◎ Вторник, 10 октября 1989 года ◎ Цена 3 коп.

На сессии Верховного Совета СССР

В многотрудные законотворческие будни вновь окунулись депутаты на утреннем заседании Совета Союза и Совета Национальностей 9 октября в Кремле. Заседание вел Председатель Верховного Совета СССР **М. С. Горбачев**. Было продолжено постатейное голосование по проекту Закона о порядке разрешения коллективных трудовых споров (конфликтов).

Напомним, что на последнем пленарном заседании на прошлой неделе члены парламента приняли первые пять из пятнадцати статей. В последующие дни рабочая группа, созданная комиссией Совета Союза по вопросам труда, цен и социальной политики и комитетом Верховного Совета СССР по вопросам законодательства, законности и правопорядка, продолжила работу по обобщению нескольких десятков предложений и замечаний.

Об этом доложил в понедельник председатель комиссии **Н. Н. Гриценко**. Отметив, что в предложениях, поправках и уточнениях, подвергнутых всесторонней и компетентной экспертизе специалистов, содержится много ценного, заслуживающего быть учтенным при голосовании, он назвал целый ряд конкретных предложений, которые, по мнению рабочей группы, следует поддержать.

Выступающий обратил внимание на то обстоятельство, что Закон нужно принять уже сейчас, чтобы он действовал в период, когда идет подготовка коллективных договоров и соглашений на 1990 год. Вооруженные Законом, трудовые коллективы смогут опереться на него, закрепляя свои требования в коллективных договорах с администрацией, в соглашениях с министерствами.

Тем не менее депутаты скрупулезно отнеслись к каждой статье, фразе, формулировке, подвергая их порой горячему обсуждению, анализу, проверке различными мнениями. Этот трудный процесс продолжался не один час — он занял практически целый день работы сессии.

На вечернем заседании, проходившем под председательством первого заместителя Председателя Верховного Совета СССР **А. И. Лукьянова**, было закончено постатейное голосование. Затем Верховный Совет страны голосованием по палатам в целом принял Закон СССР о порядке разрешения коллективных трудовых споров (конфликтов).

Некоторые формулировки его, однако, депутаты признали требующими более тщательной проработки. Чтобы не прибегать к опасному в таких случаях экспромту, признано необходимым завершить ее в рабочем порядке.

10 октября депутаты соберутся на очередное пленарное заседание сессии Верховного Совета СССР.

(ТАСС).

Пресс-центр газет

Вечерний Ташкент **Тошкент оқшоми**

и объединение «Ташпасстранс» на хлопковых полях подшефных областей

Наши специальные корреспонденты Р. АХМАДАЛИЕВ и Т. КАРИМОВ (фото) передают:



Наращивая темп

Сегодня на хлопковых полях Акалтынского района Сырдарьинской области приступили к трудовому семестру студенты ТашГУ. Первые тонны сырца, собранные ими, уже отправлены на заготовительные пункты. Сколько еще предстоит сдать, пока неизвестно. Но студенты юридического факультета настроены решительно: собрать весь урожай на своем участке. Если судить по предварительным показателям первых дней, то темпы сбора высоки.

— Первый день всегда тяжелый, — говорит Дильшода Рахимова, — но я не унываю. Главное, войти в ритм, а трудностей я не боюсь. — Сколько я сегодня собрала? Пока секрет. Вот через неделю приезжайте, и мне не стыдно будет признаться в своих показателях.

Мы все-таки сфотографировали ее — авансом к будущим рекордам. И нам показалось, что Дильшода еще будет в числе лучших сборщиц.

НА СНИМКАХ: глоток холодной воды — это то, что надо в горячую страду; Дильшода Рахимова; Назира Мухамедова; если темпы уборки высоки, то и у весов очередь.





Под острым углом

А проблемы прежние...

Сырой барак, разбитые стекла его окон, отсутствие умывальников, однообразное и далеко не всегда качественное приготовление обедов... Думаю, студенты, из года в год выезжающие на хлопок, сразу «узнают» подобную картину — еще бы, на себе испытали все вышеперечисленные «прелести» хлопковой кампании!

Теперь горожан, решивших помочь сельчанам в уборке хлопка, обнадеживают заранее заключенные с хозяйствами договоры: они-то и оговаривают все условия временного пребывания ташкентцев в совхозах.

Заключен подобный договор и руководством САМПИ с дирекцией совхозов им. 60-летия Октября и имени Г. Титова Ильичевского района Сырдарьинской области. Однако же знакомство с этим договором породило массу вопросов. Что касается института, то его обязательства просты: вывезти не менее 1.600 студентов в оба совхоза и собрать не менее 2 тысяч тонн «белого золота». Что же касается совхозов, то их обязанности звучат довольно неопределенно: «Создать соответствующие бытовые, санитарно-гигиенические условия на период работы студентов». А какие условия можно и нужно считать «соответствующими»! Этот вопрос полностью лежит на совести руководителей хозяйств. Единственным конкретным пунктом является пункт об обеспечении каждого полевого стана холодильником, радиоприемником, телевизором. Согласна, что это нужно, но в первую ли очередь! В прошлом году в одной из студенческих бригад нашего института был телевизор, но не было элементарного тепла, да и смотреть телевизор из-за постоянных перебоев с электроэнергией ребята могли далеко не так часто...

Что же ждет студентов в этом году! Увы, договор ясного ответа на этот вопрос не дает. Более того, старший юрисконсульт института И. Рузикулов считает, что нарушение своих обязательств совхозами не повлечет за собой никакой ответственности.

И не зря поэтому преподаватели института уже трижды выезжали на полевые станы совхозов, а в Ильичевском районе проводили выездное совещание, в котором приняли участие руководители Кировского района и представители совхозов. Обсуждался и решался лишь один вопрос: создание нормальных бытовых условий для студентов. Не хватает досок для нар, стекол, не везде решен вопрос с отоплением...

Правда, в совхозе им. Титова заасфальтировали территорию вокруг бараков, утеплили помещения, провели свет, но в целом это всех проблем не решит. Потому-то и задержался вывоз студентов САМПИ на поля — по договору приступить к работам они должны были 7 октября, однако из-за неготовности совхозов выехали студенты лишь 9 числа.

В. БАЗАРОВА, редактор газеты «Педиатр» САМПИ.

Кооперативное движение: мнение читателей

В трудовых коллективах, по месту жительства обсуждается Указ Президиума Верховного Совета УзССР: трудящиеся одобряют принятые меры к кооперативному движению в республике, которые позволяют оздоровить усложняющееся экономическое положение, настроение людей.

Выражая волю ветеранов партии, войны и труда, мы настаиваем на том, чтобы местные органы власти совместно с народными депутатами и ветеранами очень серьезно подошли к перерегистрации кооперативов.

Мы считаем, что столь широкое распространение злоупотреблений в кооперативной деятельности в стране произошло потому, что местные Советы, их депутатский корпус, финорганы неглубоко подошли к открытию ряда кооперативов.

Н. АСАДОВ, член совета ветеранов Октябрьского района.

* * *

На данном этапе важное место занимают производственные кооперативы, которые способны сделать скачок вперед, используя новейшую технологию, внедряя научные методы повышения производительности труда. Однако система налогообложения, принятая для кооперативов, слишком жестка и вряд ли целесообразна, ведь это под корень режет развитие кооперативного движения.

Хотелось бы отметить успешное развитие ремонтно-строительных кооперативов, которые в целом справляются и с государственными, и с индивидуальными заказами, но, к сожалению, и им приходится сталкиваться с трудностями приобретения материалов и сырья для строительства.

Ш. ИБРАГИМОВ, председатель профкома ТПТО «Матбуот».

Получен ответ

«РАСТОЧИТЕЛЬНЫЕ ИЗЛИШЕСТВА»

Под таким заголовком 16 мая с. г. была опубликована статья доктора архитектуры М. Булатова и кандидата архитектуры З. Чеботаревой. В ней поднимались наболевшие проблемы нашего города с точки зрения специалистов. Говорилось, в частности, о помпезности сооружаемых конструкций на остановках транспорта в ущерб их назначению и полезности, о растущих, как грибы, всевозможных навесах, на сооружение которых уходит немало дефицитного металла.

Публикация вызвала значительный резонанс. Трижды затем возвращалась газета к этой теме. По-разному выражая свое мнение, читатели были единодушны в одном: необходимо отказаться от вычурности и ложной эстетики, а строительные материалы направить на изготовление скамеек, урн, на сооружение действительно удобных, закрывающих от дождя, снега и солнца конструкций.

Сегодня мы публикуем ответ из Главного управления благоустройства Ташгорисполкома, присланный на выступления газеты.

Строительство остановочных павильонов с объектами быстрого торгового обслуживания ведет Главное управление общественного питания. Проекты на строительство этих павильонов согласованы с Главным управлением архитектуры и градостроительства. Строительство детских городков ведется райисполкомами и горжилуправлением по проектам, согласованным с ГлавУАГ.

По благоустройству набережной Анхор в конце 1988 года был проведен открытый конкурс. Первая премия присуждена проекту под девизом «Осенний лист». Согласно заключению жюри конкурса, в проекте определен оптимально-необходимый набор архитектурно-ландшафтных средств и приемов, позволяющих при сохранении сложившегося ландшафтного характера набережной и существующих зеленых насаждений достичь повышения эстетических качеств, соответствующих положению набережной в центральной зоне города. Благоустройство набережной намечено произвести в 1991—1993 годах.

Главное управление благоустройства полностью согласно и неоднократно поднимало вопросы о восстановлении ирригационных сетей в городе, о водовыпусках из водопроводной сети вблизи жилых домов, о необходимости полива улиц водой при их ручной уборке, о строительстве бетонных площадок и установке контейнеров для сбора бытовых отходов, а также о строительстве в микрорайоне общественных туалетных. Об этих проблемах говорилось на сессии Ташгорсовета, состоявшейся 14 июля с. г.

По нашему мнению, вопрос надо задать самим авторам статьи М. Булатову, который в свое время был главным архитектором города, и З. Чеботаревой. Почему при застройке города на протяжении десятилетий игнорируется СНиП-11-Д-60-75 «Планировка и застройка населенных мест? Ведь эти вопросы должны решаться при проектировании и застройке микрорайонов и отдельных зданий. Главное управление благоустройства является эксплуатационной организацией и обвинять его в недобросовестной работе по застройке города не совсем логично.

Кроме того, согласно «Правилам по охране общественного порядка, благоустройства и санитарии в городе Ташкенте», жилищные органы и владельцы жилых домов обязаны построить типовые площадки и установить контейнеры для сбора бытовых отходов. Иначе говоря, жители микрорайонов должны спрашивать за чистоту с жилищных органов, а не с Главного управления благоустройства. Жилищные органы также обязаны заказывать в районных автодормехбазах необходимое количество мусоровозов, устанавливать графики их работы, контролировать их исполнение, своевременно оплачивать услуги по вывозу бытовых отходов.

Однако жилищные органы устранились от этой работы, по четыре-пять месяцев не оплачивая услуги. Естественно, что автодормехбазы в таких условиях ищут более обязательных клиентов.

В настоящее время ГУБ имеет 7 тротуароуборочных машин при потребности 350 штук. Для уборки тротуаров эти машины на основе трактора Т-40 очень неудобны и используются только в зимнее время. Промышленность нашей страны более удобных в эксплуатации машин не выпускает...

Сообщаем также, что Госплан СССР рассмотрел и согласовал технико-экономический расчет на строительство в Ташкенте в XIII пятилетке городского крематория. Сейчас ведется подбор участка.

Ежегодно в городе устанавливается более 2,5 тысячи урн, около 500 скамеек, сотни вазонов с цветами. Но из-за варварского отношения ряда жителей города к элементам архитектуры малых форм их постоянно ломают, растаскивают. В обстановке равнодушия очень трудно обеспечить хорошее благоустройство города.

Х. АХУНДЖАНОВ, начальник Главного управления благоустройства Ташгорисполкома.



Для вас, горожане

Готовясь к зиме

На недавно состоявшемся зональном совещании представителей среднеазиатских республик по вопросам обеспечения надежного энергоснабжения народного хозяйства и населения в осенне-зимний период в 1990 — 1991 годах была обсуждена готовность объединенной энергосистемы к максимуму нагрузки.

В выступлениях участников совещания были подвергнуты критике недостатки, нарушения графиков готовности энергооборудования и систем. Намечены также сроки по устранению недоработок. Главное, решен ряд проблем хозяйственного значения и перетоков энергии между республиками. Подобная координация действий позволяет оперативно реагировать на все изменения, происходящие в народном хозяйстве каждой из республик. Это же подчеркнул и заместитель министра энергетики и электрификации СССР А. Дьяков.

Ю. ШАФЕРОВ.

Погода и ваше самочувствие

С 10 ПО 15 ОКТЯБРЯ

По сведению Гидрометцентра УзССР, в течение предстоящей недели в республике будет преобладать сухая погода. Слабый, неустойчивый характер она будет носить лишь в самом начале недели. Ветер преимущественно умеренный, 9—14 метров в секунду.

В первой половине недели будет прохладно, в середине температура понизится: ночью до 4—9, днем до 19—24.

Во второй половине недели воздух начнет прогреваться. Температура в дневные часы повысится. В самом конце недели термометры будут показывать ночью 9—14, днем 25—30 градусов.

Средняя температура воздуха за неделю ожидается около нормы.

По мнению специалистов Центра медицинского метеопрогноза и метеопрофилактики НИИ реабилитации и физиотерапии имени Н. А. Семашко, ожидаемые колебания температуры воздуха, давления атмосферы будут находиться в пределах климатической нормы. На основании ожидаемого развития атмосферных процессов и указанных метеорологических явлений можно сказать, что такая погода будет соответствовать благоприятному типу. При этом нет необходимости в специальных мерах, направленных на предупреждение у больных метеопатических реакций.

В такие дни рекомендуется постепенное закаливание метеочувствительных больных путем дозированной климатопрофилактики и удлинения времени пребывания на открытом воздухе. При назначении режима физической активности больным, однако, надо учитывать состояние организма, степень метеочувствительности и микроклиматические особенности местности.

Рубрика-90

«ТЕМА ДЛЯ ДИСКУССИИ»

Под этой рубрикой редакция намерена поднимать вопросы и проблемы, которые ставят в своих письмах читатели «Вечерки». Они будут выноситься на широкое обсуждение для выработки коллективного решения, а затем направляться в соответствующие органы для оценки и учета общественного мнения.

Естественно, как и в любой дискуссии, необходимы определенные правила. Самое главное — культура спора, уважительное отношение к мнению оппонентов, чужой точке зрения, четкая аргументация своей позиции.

Редакция просит читателей, которые пожелают принять участие в той или иной дискуссии, больше опираться на факты, а не на эмоции. Материалы рубрики будут подбираться, исходя из редакционной почты, т. е. количества писем, поднимающих одну и ту же проблему. В течение оставшегося до 1990 года времени читатели «Вечерки» могут прислать свои темы, которые, на их взгляд, заслуживают обсуждения на страницах газеты. На конверте необходимо указать название рубрики: «ТЕМА ДЛЯ ДИСКУССИЙ».

В качестве примера редакция предлагает читателям «Вечерки», жителям Ташкента, специалистам, всем заинтересованным лицам обсудить **проблему трудоустройства женщин, воспитывающих малолетних детей.**

(Читайте на 2-й стр.).

Идет подписка

Осталось 20 дней!



Если вы еще не оформили подписку на следующий год, мы хотим напомнить, что 31 октября прекращается подписка

на «Вечерний Ташкент».
Наш индекс: 64691,
подписная цена на год — 7 рублей 92 коп.

Подписка на «Вечерний Ташкент» по всей республике проводится без ограничения

В случаях отказа в подписке на «Вечерний Ташкент» сообщайте по телефонам: 33-29-70, 32-53-79.

РУБРИКА—90

РАДОСТЬ МАТЕРИНСТВА,

или Угроза безработицы?

Для начала процитирую выдержки из двух статей Конституции СССР.

«Статья 35. Женщина и мужчина имеют в СССР равные права.

Осуществление этих прав обеспечивается предоставлением женщинам равных с мужчинами возможностей в получении образования и профессиональной подготовки, в труде, вознаграждении за него и продвижении по работе... а также специальными мерами по охране труда и здоровья женщин; созданием условий, позволяющих женщинам сочетать труд с материнством: правовой защитой, материальной и моральной поддержкой материнства и детства, включая предоставление оплачиваемых отпусков и других льгот беременным женщинам и матерям, постепенное сокращение рабочего времени женщин, имеющих малолетних детей».

«Статья 40. Граждане СССР имеют право на труд, — то есть на получение гарантированной работы с оплатой труда в соответствии с его количеством и качеством..., — включая право на выбор профессии, рода занятий и работы в соответствии с призванием, способностями, профессиональной подготовкой, образованием и с учетом общественных потребностей.

Это право обеспечивается социалистической системой хозяйствования, неуклонным ростом производительных сил...».

Казалось бы, все ясно. Основной Закон нашей жизни принят с изменениями и дополнениями, внесенными Законом СССР от 1 декабря 1988 года на внеочередной двенадцатой сессии Верховного Совета СССР одиннадцатого созыва. По этому Закону мы живем. И этот Закон нарушать нельзя, ведь, согласно статье 173 Конституции СССР, «Конституция СССР обладает высшей юридической силой».

А теперь обратимся к тем фактам, какие преподносит нам действительность.

«Уважаемая редакция! Решила написать вам, может быть, вы поможете мне или посоветуете, куда обратиться за помощью.

Я живу в Ташкенте. Здесь же в 1988 году окончила инженерно-экономический факультет Ташкентского института текстильной и легкой промышленности по специальности «Организация и нормирование труда». Получила «красный» диплом. Во время преддипломной практики (в апреле 1988 года) родила дочь. Меня направили на работу в управление Ташгорместпрома, а оттуда на завод Ташхозбытизделий. Там меня на работу не приняли, дали открепление. Ходила в Минместпром республики, там тоже дали открепление. Пошла в институт. Там другого места работы предложить не смогли. Попросили прийти через год, когда будет перераспределение. Я поверила на слово женщине из отдела кадров молодых специалистов и целый год сидела дома, не получая пособия на ребенка. Когда пришла в этом году, то женщина та уже не работала, а остальные ничего не знают.

Я пыталась сама устроиться на работу, но везде, как только услышат, что я молодой специалист, дают отказ, т. к. у меня, оказывается, нет опыта работы. Даже простым бухгалтером не взяли. Один человек посоветовал мне купить трудовую книжку со стажем работы за 200 рублей. Если бы у меня были эти деньги...

Что мне делать? Где справедливость? Где закон? Уверена, я не одна в таком положении. Как мне устроиться на работу? Чем кормить ребенка, на что жить самой? Очень надеюсь на вашу помощь.

РУСТАМОВА Эльмира».

Вас пугает отчаяние молодой женщины? Меня пугает. Как пугает и общее равнодушие к ее судьбе. Представьте хотя бы на минуту себя в положении Эльмиры и, наверное, не сможете представить. Конечно, можно посоветовать пойти на другую работу, кем возьмут. А как же тогда право «на выбор профессии, рода занятий и работы в соответствии с призванием, способностями, профессиональной подготовкой»? Ведь, согласитесь, «красный» диплом говорит о том, что Эльмира училась не просто лишь бы получить высшее образование.

Если сейчас выяснять, сколько молодых специалистов ходит без работы или работает не по специальности, то таких в Ташкенте окажется не одна и не две тысячи. Но давайте определим эту тему для другой дискуссии. А в данном случае поговорим о том, о чем прямо в письме не говорится, но о чем знают многие.

Уверена, что, даже не имея опыта работы, Эльмира могла бы устроиться по специальности или, как она пишет, «простым бухгалтером». Но она имеет несчастье быть матерью малолетнего ребенка. Конечно, слово «несчастье» здесь не совсем подходит. Но спросите у любого начальника, который будет говорить честно и прямо, и он ответит, что, конечно, предпочел бы мужчину или, в крайнем случае, женщину, воспитывающую уже взрослых детей. В этом я уверена на 99 процентов. Спросите у молодых матерей, как их встречают на работе после того, как им несколько дней, не говоря уже о неделях, приходится ухаживать за больным ребенком? Нет, прямо никто не выскажет претензий, недовольства. Но не всегда нужны слова — достаточно иметь глаза. А маленькие дети не понимают забот мам и имеют обыкновение болеть...

Нам всегда говорили, что материнство — высшее счастье для женщины. Это так. Но почему тогда это счастье омрачается тем, что нередко приходится долго и упорно искать работу, особенно если по специальности?

На днях я встретилась с еще одной молодой женщиной, прошедшей долгий путь по кабинетам руководителей разных рангов в поисках работы. Она выпускница Республиканского художественного училища имени П. П. Бенькова. Защищала диплом, будучи в положении. Получила направление на телевидение. Но после защиты диплома ей в работе отказали, сославшись на отсутствие свободных мест. Будущая мать бороться не стала. Тем более что эта проблема померкла перед более важным в жизни женщины событием. После рождения малыша счастливая мать отсидела с ним два года дома...

После этого были мытарства в течение шести месяцев. Кстати, знакомая считает, что ей еще повезло — некоторые ищут работу годами. Разумеется, работу по специальности. Ежедневные походы по инстанциям, не говоря уже о творческих организациях и союзах, вымотывали. Распределение на телевидение ушло в небытие. Желающих помочь было мало, да и те ограничивались обещаниями. Ей обещали ежедневно, просили перезвонить через час, через день, а потом... отказывали.

— Каждый день я приходила домой с гадким чувством собственной никчемности, — говорит знакомая. — И самое интересное, что, когда узнавали о ребенке, даже обещаниями не отделывались, а просто отказывали под самыми «благопристойными» предлогами.

Сейчас история повторяется. После полугода поисков молодая женщина устроилась вроде бы по специальности — в театр. Но оклад — 90 рублей в месяц, перспектив — никаких, времени подрабатывать — нет. В «храме Мельпомены» она выдержала три года. И снова без работы.

Я не случайно рассказала о молодой безработной художнице. Хочется сказать этим, что диапазон у проблемы велик, и с ней сталкиваются люди всевозможных профессий. Но речь идет в первую очередь о женщинах, женщинах-матерях. На сегодняшний день практически их права мизерны, как и помощь, которая им оказывается. Рождая нового человека, она тем самым, как ни парадоксально это звучит, во многом перечеркивает возможности и надежды на любимую работу, на лучшие условия жизни. И красноречивее любых комментариев, на мой взгляд, прозвучит еще один возглас отчаяния женщины, теряющей веру в милосердие.

«Прошу вас, помогите мне в решении моих проблем. Я являюсь многодетной одинокой матерью, воспитываю четырех детей, старшему из которых 12 лет. Мой муж уехал в Ярославль и живет там с новой семьей. После его отъезда вся жизнь пошла наизнанку. А все дело в том, что у меня четверо детей. Да, да, не удивляйтесь — дети всему виной...

Я устроилась на работу на Сергелийский завод ЖБК. Директор Э. А. Макаров и главный инженер К. Л. Иващенко провели со мной основательное собеседование, проверили документы, т. к. утверждали на должность инженера (у меня стаж работы инженера-строителя с неоконченным высшим образованием). После всех проверок 1 марта этого года меня приняли на работу. Но, как говорится, когда есть дети — больничный листок неминуем. Так вот, проработав 24 дня, я с младшим, 1987 года рождения, легла в больницу, где находилась 35 дней. Выписались мы в удовлетворительном состоянии. Через две недели — обострение болезни, и опять больничный. Придя на работу, узнала, что главный инженер собрал комиссию для выяснения моих профессиональных навыков, т. к. истек испытательный срок — 2 месяца. Я сказала, что более месяца я отсутствовала по уважительной причине и, значит, испытательный срок не завершился. Но, увы, мне предложили написать заявление об увольнении по собственному желанию, т. к. я не устраиваю руководство с моим «режимом работы». Я вынуждена была уволиться, потому что нигде не получила понимания моего положения. С 1 июня я не могу трудоустроиться. Мне не на что содержать детей. Они не смогли поехать в пионерский лагерь и все лето провели на улице.

После месяца хождения по предприятиям мне предложили должность мастера участка в ЖЭУ. Я согласилась. Но начальник предложил подождать неделю, пока не уволится бывший мастер. Я и на это согласилась, хотя из-за этой недели теряла непрерывный стаж. И вот наступил долгожданный день. Мое заявление было завизировано начальником ЖЭУ-1, заместителем директора Сергелийского ПЖЭО и директором ПЖЭО Юсупбековым. С 6 июля я приступила к работе. Мне вручили документацию, закрепили за участком. Я была на седьмом небе от радости. Но на следующий день мне вернули все документы, аргументируя тем, что в ПЖЭО по распределению направлены выпускники техникума, поэтому они вынуждены отказать мне. А так как на меня еще не было приказа, то мне просто вернули документы. И вот я опять на улице. Что мне делать дальше? Как жить? Чем кормить детей?

Алименты не получаю уже 6 месяцев — все только письма, что деньги взысканы, а денег нет.

В райисполкоме мне предложили сдать детей в интернат, чтобы не было проблем. А я, пока живу, детей не отдам. Лучше пойду «в люди», чем сиротить детей при живой матери. Подскажите, к кому обратиться, чтобы помогли.

КУЗНЕЦОВА О. А.».

К кому обратиться О. Кузнецовой, Э. Рустамовой, моей знакомой художнице и, уверена, десяткам других женщин-матерей, которые находятся, не побоюсь утверждать этого, на грани отчаяния?..

М. ШМАНЕНКО.

ОТ РЕДАКЦИИ.

Сразу оговоримся, что, возможно, авторы опубликованных писем в редакцию уже нашли работу и им не нужна конкретная помощь. Хотелось бы в это верить. Но ситуации, в которых они оказались, не единичны: матерям, воспитывающим малолетних детей, особенно матерям-одиночкам, не имеющим помощи со стороны родителей или родственников, не так-то просто устроиться на работу по специальности и работать. Имея конституционное право на труд, не все могут реализовать его на деле. Многие женщины сталкиваются с дилеммой: работа или семья, дети. Сочетать высокопроизводительный труд с качественным воспитанием детей в семье не всегда удается. Страдает или то, или другое.

Редакция не в состоянии решить проблему трудоустройства, помочь тем, кто обращается с этой просьбой. К сожалению, нет у нас таких полномочий. Но редакция не может оставаться безучастной к судьбам людей, тем более что с этой проблемой сталкивается не один человек. Как решить эту проблему? Как устранить «корни» возникновения подобных ситуаций? Ведь должен быть выход. Какой? Давайте искать вместе, уважаемые читатели, руководители предприятий и организаций, специалисты.

Ждем ваших писем.



НА СНИМКЕ: конструктор Ю. Замилов и инженер М. Бикгантаев из отдела гидрометеоприборов ГСКБ ЭИТ (электроизмерительной техники) НПО «Сигнал» занимаются разработкой и конструированием приборов.

Фото Р. Шарипова.

Школу прошли на БАМе

В Узбекистане до сих пор не готовили инженеров-мостовиков. Восполнить пробел взялись в Ташкентском институте инженеров железнодорожного транспорта: внесли изменения в программу стройфака. Нынешним летом впервые часть студентов прошла практику на строительстве мостов и других инженерных сооружений.

Школой будущих мостовиков сделалась Байкало-Амурская магистраль — станции Сюльбан и Чильчи. Как пишет в газете «Среднеазиатская магистраль» преподаватель Н. Красин, студенты трудились на общестроительных работах, укрепляли искусственные сооружения на дороге, устраняли недоделки. А это, не к чести иных «взрослых» специалистов, множество самых разных, специфически мостостроительных операций. Так что молодежь получила заодно и урок того, как не надо работать.

Было чему поучиться и преподавателям: они отметили высокий уровень рабочих чертежей «Сибгипротранса», выгодно отличающихся от продукции ташкентских проектировщиков. Впрочем, и наши инженеры могли бы кое-что посоветовать сибирякам — например, более информативно оформлять чертежи, что позволило бы наладить действенный контроль за качеством строительства.

Словом, впечатления добрые. И работа, и быт были организованы хорошо — об этом позаботился коллектив 74-го мостоотряда Минтрансстроя СССР, принимавший на практику первых мостовиков республики.

В один абзац

✦ ЛЮБОЙ ДАЧНИК или садовод «оторвет с руками» дефицитные отходы металлопроката — швеллер, листовые обрезки, нестандартную арматуру. Продаст все это своим работникам Ташкентский экспериментальный механический завод Узгосстроя. Здесь решили построить на территории предприятия собственный магазин «Деловые отходы».

✦ СТАЛА ВДВОЕ ШИРЕ ткань, выпускаемая на 1-й прядильной фабрике Ташкентского текстильного комбината. Это результат внедрения новых станков СТБ, позволяющих получать продукцию, пользующуюся хорошим спросом за границей. К широкой бязи, снятой с этих станков, тут же проявили интерес зарубежные покупатели в странах Европы и Юго-Восточной Азии. До конца года текстильщики выпустят 300 тысяч метров такой ткани, а в будущем году утроят ее производство.

✦ МОНТАЖ ПОЛУАВТОМАТОВ для покрытия металлических деталей слоем цинка или кадмия начат на заводе «Ташэлектромаш». Две новейшие технологические линии заменят оборудование старого гальванического участка. Это позволит увеличить и ускорить обработку изделий, не нанося ущерба окружающей среде. Значительно улучшатся условия труда.

(УзТАГ).

Новости экономики

«Фотон» плюс «Светлана»

Редкий случай: забота о выпуске товаров для народа привела к созданию передовой технологии, дотоле не существовавшей в СССР.

Пройдет не так много времени, и мы сможем купить часы, микрокалькуляторы, другие электронные бытовые приборы, которым не нужны для питания батарейки. Необходимый ток будет вырабатываться в них под действием световых лучей.

Эффективные и недорогие фотоэлементы, позволяющие этого добиться, созданы в ташкентском объединении «Фотон» в содружестве с учеными Академии наук Узбекистана.

Для их создания впервые в стране создана трехкамерная вакуумная установка, позволяющая выращивать на стеклянных подложках пленки аморфного кремния. На «Фотоне» считают выпуск фотоэлементов делом очень перспективным. «Можно получить прибыли больше, чем сейчас дают все производимые нами товары культбыта», — сказал главный инженер объединения А. Христич.

Посланец «Фотона» уже побывал в Ленинграде. Достигнута договоренность о сотрудничестве. «Светлана» разработает технологию производства недостающих деталей, «Фотон» даст источники питания. В результате взаимных поставок появятся в стране не один, а сразу два производителя нужного, пользующегося хорошим спросом товара.

Ю. КРУЖИЛИН,
корр. УзТАГ.

«Карманной инспекции»—не бывать

Удовлетворяет ли вас качество моторного топлива, особенно бензина? Большинство водителей скажет: нет. А поставщики нефтепродуктов возразят: вот паспорт бензина, все в порядке.

Похоже, прав все-таки потребитель. На качество бензина сейчас очень много жалоб. Но как доказать его правоту, если нет возможности для экспресс-анализа, да и лаборатории — в подчинении именно тех, кто продает бензин? Неудивительно, что заправщики и используют такое положение в корыстных целях, ловко уходя от ответственности.

Выход в том, чтобы резко улучшить работу лабораторий, проверяющих качество бензина. А для этого первым делом — дать им самостоятельность, вывести из подчинения Госкомнефтепродукта. Оснастить как следует эти важнейшие службы, а то даже простая колба стала проблемой. Мало квалифицированных кадров...

Первый шаг в этом направлении сделан Госнефтеинспекцией Узбекистана. Здесь начала действовать первая независимая лаборатория по определению качества нефтепродуктов. Оборудование на 60 тысяч рублей получено из ГДР. С помощью современной электроники и не боясь давления «сверху» теперь можно быстро проверить пробы с любых нефтебаз, бензоколонок, автопредприятий.

С. САЛИМОВ.
(УзТАГ).

Актуальное интервью

ПРАВДА, КОТОРАЯ БОЛИТ

Наш собеседник — генерал-майор А. Захаров, член Военного совета — начальник Политуправления Краснознаменного Туркестанского военного округа.

— Александр Имаметдинович! С болью в душе обратились мы к вам за этим интервью. Ходят слухи, будто в советских Вооруженных Силах имеют место убийства солдат-узбеков, вызванные «антиузбекской кампанией» в прессе после ферганских событий. Что вы можете сказать по этому поводу?

— Должен со всей ответственностью заявить: факты не дают оснований для подобного вывода. Слухи же распространяются определенными кругами, стремящимися таким путем разжечь национальную рознь.

— Вы упомянули о фактах.

— Сперва о проблеме в целом. Человек, к сожалению, смертен — и «на гражданке», и в армии. У нас тоже бывают и болезни, и несчастные случаи, и — что скрывать — преступления.

Итак, факты. Поверьте, приводжу их со стыдом. В кадрах армии я 33 года, видел немало крови и смертей, особенно в Афганистане... И вот впервые вынужден «сортировать» солдатские трупы по национальному признаку. Больно и страшно заниматься таким недостойным делом. Каждый солдат — наш сын, смерть каждого — утрата для всего народа. Понимаю, жестоко бередить душевные раны отцов и матерей цифровыми выкладками у свежих могил. Но что делать, нас вынудили к этому.

Мы сравнили данные о числе призывников из Узбекистана, умерших во время службы в Вооруженных Силах СССР за девять месяцев 1989 года с такими же данными за 1988 год — изменений нет. Ни о каком росте смертности наших призывников в армии не может быть речи. А стало быть, нет и каких бы то ни было дополнительных причин смертности. Отдельно изучили показатели о смертности призывников из Ферганской области за последние четыре года. Должен сообщить, что эта цифра неуклонно сокращается. Ныне она почти в полтора раза ниже, чем в 1986 году.

Проанализировали мы и другой разрез: по нашему, Туркестанскому округу. С начала года здесь скончалось некоторое количество солдат (называю в порядке убывающей численности): русских, украинцев, казахов, узбеков, других национальностей. Причины разные: болезнь, поражение электротоком, отравление угарным газом, дорожно-транспортные происшествия, неосторожное обращение с оружием и другие. Однако ни одного случая насильственной смерти не было.

— Что значит — неосторожное обращение с оружием?

— Чаще всего бывает так. Находясь в карауле, солдат не должен без необходимости досылать патрон в патронник своего оружия. Он же, особенно если молод и неопытен, — нервничает и на всякий случай передергивает затвор. А потом, разряжая автомат, отсоединяет магазин, забыв об оставшемся в патроннике патроне... И может произойти выстрел, от которого пострадает не сам этот солдат, а кто-то рядом. Именно так убит рядовой Т. своим товарищем, рядовым Х. Оба они — узбеки. Не называю фамилий потому, что погибшего юношу уже не вернешь. А тот, кто по небрежности допустил роковой выстрел, — надо ли объяснять, как он травмирован, как страшно переживает. И ведь ему еще стоять перед военным трибуналом, нести уголовную ответственность. Разумеется, строго наказаны и офицеры, не обеспечившие должного несения караульной службы.

— Как может человек быть убит электротоком?

— Если вы имеете в виду рядового Ихомджана Н., то он, возвращаясь из самовольной отлучки, решил сократить путь, форсируя особо охраняемую зону, обнесенную проволокой под током. И вот трагический результат.

— Имя и фамилия этого юноши внесены в распространяемый по городу список, который я вижу и на вашем столе.

— Мы проверили в этом списке каждую строку. О качестве и целях этого документа судите сами. Вот среди «комиссованных в результате побоев» назван наманганец Мамажон Саидбаев. А он комиссован не был, продолжает служить, но вот беда — не пишет писем домой. Командиры провели с ним беседу, чтобы перестал волновать родных, вел себя, как подобает сыну. Кстати, из этой семьи ныне призван на воинскую службу и брат Мамажона. У него тоже дела идут нормально.

Еще «комиссованный из-за побоев»—наманганец Тахир Мадинов. В указанной «неформалами» воинской части такой человек никогда службу не проходил. Не значится он и по указанному ими домашнему адресу...

— Но ведь есть там и достоверные факты. В том числе о неуставных отношениях в армии.

— Да, есть. Но факты сплошь и рядом тенденциозно обработаны. Например, о смерти в результате черепно-мозговой травмы рядового Ахроржана Т., проходившего службу в одном из военных округов. «Неформальный» список умалчивает, что на командира отделения Пивоварова, который ударил солдата, возбуждено уголовное дело, что он находится под следствием, что командир части осужден судом офицерской чести, отстранен от должности и представлен к увольнению из Вооруженных Сил... Таких примеров искажения истинного положения дел можно привести немало.

Да, неуставные отношения — больная проблема армии. Но вот ознакомьтесь: свежее донесение о таком случае в нашем округе. Адресовано министру обороны СССР и начальнику Главного политического управления. Подписано командующим войсками и мною, членом Военного совета — начальником Политуправления округа. Сам этот уровень дает представление о частоте случаев. Да ведь будь это явление массовым — ни у министра, ни у нас просто не было бы времени заниматься службой.

Что же касается данного факта, то по нему, как видите, прямые виновники не наказаны лишь по просьбе приглашенного в часть отца того солдата, которого они обидели. Несмотря на это, строго наказаны ряд командиров и начальников — от заместителя комбата до командира соединения.

Проблема неуставных отношений непроста прежде всего потому, что приносится в армию готовой — с «гражданки». Отвечая на нашу анкету, 80 процентов опрошенных солдат—выпускников ПТУ, заявили об издевательстве над младшими в своих училищах, 50 процентов — об имевших место там побоях и вымогательствах. А ведь выпускники ПТУ — больше четверти нашего пополнения. Вы, пресса, пишете о росте молодежной преступности. Для армии это значит: среди призывников растет доля людей, ранее совершивших преступления. Пишете о проблеме трудоустройства. Для армии это значит: около 10 процентов призывников еще нигде не работали. Подобных факторов, осложняющих политико-воспитательную работу в войсках, за последние годы появилось немало.

И тем не менее сейчас наметилась тенденция к снижению преступности и в частях нашего округа, и в целом в Вооруженных Силах. Это обнадеживает: значит, командиры, политсостав армии сознают сложность новых задач, мобилизовались на их решение. Значит, армия была и осталась для нашей молодежи жизненной школой, роль которой ныне, возможно, велика, как никогда.

— Товарищ генерал! Вы один из тех, кто прошел трагическую для нашего народа афганскую войну. Скажите, как проявили себя там узбекистанцы?

— Там мы не смотрели, кто какой национальности. Говорил уже, неловко от самой постановки вопроса. Но все же, вспоминая то, что было, скажу: награды не падали с неба. Их давали за мужество и боевое мастерство, за солдатский пот и кровь, за верность присяге. Десятки, сотни воинов-узбеков вернулись домой с медалями и орденами на груди — в том числе с высшими наградами СССР.

В эти дни в частях ТуркВО несут службу тысячи юношей-узбеков. Несут честно, добросовестно, умело.

(УзТАГ).

Социальная сфера

Для тех, кто работал на победу

Звание «Ветеран труда военных лет» учреждено на ташкентском авиационном заводе имени В. П. Чкалова. Его присваивают авиастроителям, отдавшим предприятию не менее 25 лет, из которых как минимум один год приходится на военное лихолетье.

За самоотверженный труд на заводе в годы войны ветераны получили право пользоваться многими льготами. Среди них — первоочередность обслуживания в медсанчасти завода, улучшение жилищных условий, бесплатный проезд в заводских автобусах, бесплатный отдых в пансионатах. А их у предприятия целых четыре — в отрогах Тянь-Шаня, на озере Иссык-Куль, у реки Сырдарья и в Ташкенте. Раз в три года ветераны могут получить бесплатную путевку в санаторий и лечебное пособие. Все это сделано по инициативе заводского совета ветеранов войны и труда совместно с администрацией, парткомом и профкомом предприятия.

— Так мы понимаем свой долг перед людьми, которые ковали оружие победы, — говорит заместитель председателя ветеранской организации завода Г. И. Поплавский. — Сейчас на заводе трудятся 270 ветеранов труда военных лет. Каждому из них вручаются удостоверения, специальный нагрудный знак. Они заслужили к себе такое внимание. Многие из них в те годы были детьми, подростками, но все силы и здоровье отдавали работе.

Завод был эвакуирован в Ташкент из прифронтового Подмосковья в 1941 году. В небывало короткие сроки начал выпуск для фронта транспортных самолетов ЛИ-2. Одна из таких машин установлена на постаменте у заводского мемориала славы. Здесь же музей боевой и трудовой славы, рассказывающий о людях, которые в трудное время собирали эти самолеты.

Сам Георгий Иванович Поплавский на заводе работает 34 года. Сейчас он заместитель начальника отдела управления качеством и надежностью самолетов. Бывший летчик, воевал под Москвой и Сталинградом, на Курской дуге. Освобождал Польшу, победу встретил в Берлине.

На вопрос, с какими проблемами сталкивается совет ветеранов, Георгий Иванович ответил просто: «Проблем нет». Заводская ветеранская организация считается лучшей в Ташкенте. В сфере ее внимания более 4 тысяч человек. Совет регулярно проводит опрос ветеранов об условиях их жизни, берет на заметку их просьбы. На основе полученных данных составляется специальная картотека. Осуществляется строгий контроль за тем, чтобы ни одна просьба не осталась без внимания. Вот результаты последнего опроса: из 370 ветеранов Великой Отечественной войны жилищные условия хотели бы улучшить всего 10 человек. Просьбы остальных 70 ветеранов, занесенные в картотеку, касаются проведения капитального ремонта квартир, выделения автомашин.

Совет протянул руку помощи и ветеранам, не являющимся работниками завода. Установлено шефство над инвалидами первой группы — участниками Великой Отечественной войны. Создан специальный опекунский совет, который оказывает им помощь.

И. ГРЕБЕНЮК,
корр. УзТАГ.

Курьер НТР

ЧТОБЫ ВОДА... КАПАЛА

Первые километры труб для модулей капельного орошения выпущены на экспериментальном предприятии «Спецполимердренаж» Минводхоза республики. Это поможет обеспечить в ближайшие годы многие садово-виноградарские хозяйства Узбекистана комплектами системы «Агро-дрип», которая сегодня является одной из лучших в мире.

Она разработана специалистами западногерманской фирмы «Дроссбах». Эта же фирма поставила в Ташкент и оборудование для выпуска комплектов капельного орошения.

В отличие от других конструкций «Агро-дрип» имеет облегченные трубы, что дает четырехкратную экономию полиэтилена при их выпуске. Практика показывает, что эти системы и более технологичны в производстве, и надежны в эксплуатации, обеспечивают оптимальную подачу влаги к корням. Простота монтажа позволяет использовать их не только на больших массивах, но и в теплицах. А возможность укладки под почву позволяет предохранять полимерные трубы от воздействия солнца.

(Корр. УзТАГ).

Первичной ячейкой и основой общества, как известно, является семья. Именно в семье с ее заботами и проблемами, как в зеркале, отражается состояние общества. Поэтому сегодня, в ходе революционного обновления нашего общества, исключительно важное значение приобретает глубокое изучение процессов формирования, функционирования и развития советской семьи. При этом речь должна идти не о семье вообще, а о развитии семьи в конкретных социально-экономических и региональных условиях. Это особенно важно для нашей огромной страны с ее большими национальными различиями.

Вопросом особого внимания стало планирование семьи.

Проблемы демографии

Семья и общество

В ПОСЛЕДНЕЕ время на страницах печати публикуются статьи и отдельные суждения по этим вопросам. Причем в большинстве своем под разумным планированием семьи понимается сокращение рождаемости, переход от многодетной к среднедетной семье.

Подчеркнем сразу, что «планирование семьи» — сложное понятие, которое включает в себя многообразное научное, нравственно-этическое и практическое содержание.

В мировой демографической науке и практике это понятие определилось совсем недавно. Оно было утверждено с принятием Всемирного плана действий в области народонаселения на Всемирной конференции ООН по народонаселению (г. Бухарест, 1974 г.), в работе которой приняли участие правительственные делегации 137 стран мира, в том числе советские демографы и специалисты.

Главным принципиальным положением этого плана является необходимость глубокого учета взаимосвязей демографических процессов с социально-экономическим развитием. Поэтому планирование семьи по рекомендации ООН должно разрабатываться и осуществляться в рамках социально-экономической политики государства как важное звено национальной политики развития народонаселения. При этом план **«не признает никакой общемировой нормы размера семей»**, но исходит из необходимости обеспечить всем семьям возможность иметь желаемое число детей в желаемое время. В случае, если та или иная страна намерена проводить политику воздействия на рождаемость, рекомендовалось уделять первоочередное внимание программам и планам развития, которые способствуют экономическому росту и повышению уровня жизни, что оказывает решающее воздействие на демографические тенденции, в том числе и на рождаемость.

Научно обоснованная демографическая политика в СССР как составная часть социально-экономической политики разрабатывается и осуществляется по регионам с учетом большого разнообразия демографической ситуации в стране.

СВОЕЙ спецификой отличается Узбекистан. Надо отметить, что термин «планирование семьи» даже в своем правильном толковании коренным населением Средней Азии не воспринимается и даже вызывает негативное к себе отношение. Само слово «планирование» по отношению к рождаемости ассоциируется у коренных жителей как регламентация, ограничение, которое спускается «сверху» и рассматривается как вмешательство в семейную жизнь. С этим нельзя не считаться.

В Узбекской ССР, как и в других соседних республиках Средней Азии, сейчас сложилась сложная демографическая ситуация. В настоящее время в республике проживает более 20 миллионов человек, численность населения здесь ежегодно увеличивается почти на 600 тысяч человек, т. е. ежегодные темпы роста составляют 3 процента. Это очень высокая цифра не только во всесоюзном, но и в мировом масштабе. По прогнозам демографов республики, большой рост численности населения Узбекистана сохраняется и в обозримой перспективе: в 2000 году в республике будет проживать около 26,5 миллиона человек, в 2005 году численность населения достигнет 30-миллионного рубежа, а в 2010 году составит 33—34 миллиона.

Для населения Узбекистана всегда была характерна высокая рождаемость. Но из-за очень высокой смертности, особенно детской, до революции и на первых этапах социалистического развития естественный прирост населения республики был низким. Лишь в последние годы начался и к сегодняшнему дню в Узбекистане стабилизировался высокий естественный прирост населения. На 1.000 человек населения в республике ежегодно рождается 37—38 человек, умирает 7 человек.

В настоящее время в Узбекской ССР отмечается высокая детская смертность. Из 1.000 родившихся детей, не дожив до годовалого возраста, сейчас в республике умирает более 45 новорожденных, что почти в 2 раза больше, чем в среднем по стране, почти в 3 раза больше, чем на Украине, в Белоруссии и Латвии, и в 4 раза — в Литовской ССР.

СНИЖЕНИЕ рождаемости — это объективный, закономерный, общемировой процесс развития народонаселения. К этому рано или поздно приходят все народы, но каждый народ идет своим путем, исходя из реальных условий и исторических особенностей социально-экономического развития.

Никаких директивных указаний, тем более правительственных решений и юридических законов, определяющих количество детей в семье, регламентирующих рождаемость в сторону ее повышения или понижения, в социалистической стране нет и быть не может. Государство лишь создает необходимые условия для формирования демографических установок и реализации желаемых потребностей людей в детях.

Во всех наших республиках многодетность законодательно поощряется и будет поощряться, а многодетная мать всегда и везде будет в почете. Кстати, более четверти матерей-героинь Советского Союза — это наши матери-узбечки. Они пользуются большим уважением в народе. Однако сейчас в связи с очень низким уровнем жизни коренного населения республики и ухудшением его здоровья встает вопрос о необходимости регулирования рождаемости здесь на государственном уровне.

Главной причиной низкого уровня эффективности общественного производства и производительности труда в республике, низких показателей социально-экономического развития и жизненного уровня населения, слабой обеспеченности социально-бытовой инфраструктурой и низкого уровня развития здравоохранения является не высокая рождаемость, а «эпоха застоя». Высокая рождаемость лишь ухудшила и без того тяжелое экономическое положение республики.

Было бы глубоким заблуждением считать, что серьезное отставание республики в экономическом и социальном развитии можно ликвидировать лишь путем регулирования рождаемости, на основе планирования семьи. Важнее усилить работу по созданию новых рабочих мест, повышению занятости и эффективности использования трудовых ресурсов, повсеместно организовать людей на добросовестный и напряженный труд, добиваться на каждом рабочем месте высокой производительности труда, безотлагательно переходить на рельсы подлинно научного планирования народного хозяйства и управления социально-экономическим развитием республики с учетом ее демографической ситуации. Разумеется, определенная роль здесь принадлежит и планированию семьи.

Однако укажем, что планирование семьи само по себе является очень сложной проблемой, положительное решение которой требует больших материальных затрат. Одними призывами здесь не обойтись. Кроме того, если планирование семьи и даст ожидаемые результаты в области регулирования рождаемости, то они проявятся лишь через долгие годы.

Проблема планирования семьи в Узбекистане, как и в других республиках Средней Азии, должна ставиться и решаться, главным образом, в ракурсе охраны здоровья матери и ребенка, укрепления здоровья населения, повышения культуры быта семьи. Именно в этом и только в этом плане должна проводиться вся организаторская и разъяснительная работа по планированию семьи в республике.

При проведении мероприятий по планированию семьи в Узбекской ССР основное внимание следует уделять прежде всего разъяснению отрицательных физиологических и генетических последствий кровнородственных браков, частых родов, ранних или поздних браков, абортов и т. д. Очень важно, чтобы пропаганда демографических и медицинских знаний среди широких слоев населения, в том числе в школах, техникумах, ПТУ и вузах, студенческих и рабочих общежитиях, велась только квалифицированными специалистами, учеными, медиками и демографами. Поэтому своевременным явилось создание республиканского медико-генетического центра. Следует также ускорить организацию в республике научно-исследовательского института социально-экономических проблем народонаселения, открытие в вузах кафедр медицинской генетики, демографии и охраны окружающей среды. Как можно скорее в республике нужно создать разветвленную сеть «Службы развития семьи», которая и будет квалифицированно заниматься вопросами планирования семьи, улучшения культуры быта населения, санитарно-просветительс к о й деятельностью и т. д. В этом важном деле самодеятельность не нужна.

Демографическая политика в области планирования семьи должна осуществляться здесь с подчеркнутым уважением национальной культуры, прогрессивных черт семейно-бытовых традиций, образа жизни коренного населения. Известные специалисты в области национальных отношений в СССР указывают, что неуважительное отношение к национальным особенностям, даже в случае их незнания, воспринимается как оскорбление или унижение национального достоинства. Подлинно народные традиции и обычаи очень живучи. Если они прочно вошли в повседневную жизнь, то их нельзя быстро преодолеть или запретить. Это в полной мере относится и к традициям многодетности среднеазиатских народов.

Женщина-мать и дети должны быть окружены всеобщей заботой, только не на словах, как это было в годы застоя, а на деле, как этого требует сегодняшнее время революционной перестройки и обновления социализма. Здесь непочатый край работы для партийных, советских органов, профсоюзных, комсомольских и других общественных организаций и научных учреждений. Сложная демографическая ситуация Узбекской ССР во всем ее многообразии и правильном понимании должна быть в центре повседневной трудовой, научной и общественно-политической жизни республики.

О. АТА-МИРЗАЕВ,
заведующий кафедрой социальной географии и народонаселения ТашГУ, кандидат географических наук.

И. КАТАНОВ,
доцент ТЭИС, кандидат экономических наук.

реклама

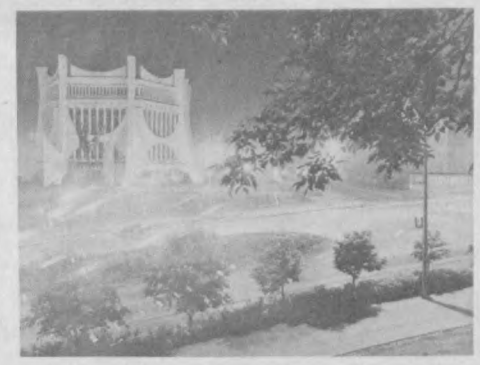

Зовут



пути - дороги

Во все концы нашей необъятной Родины ведут туристские пути-дороги. Мчатся по стальным магистралям турпоезда, тянутся на сотни километров автобусные и пешеходные маршруты, отправляются в туристские рейсы воздушные лайнеры. Все виды туризма в любое время года хороши по-своему, у каждого свои поклонники.

Бюро реализации туристско-экскурсионных путевок приглашает в увлекательное

ПУТЕШЕСТВИЕ НА ТУРПОЕЗДЕ

ПО ПРИБАЛТИКЕ с 24 ОКТЯБРЯ по 11 НОЯБРЯ

Цена путевки — 302 рубля.

Маршрут следования: Ташкент — Харьков — Минск — Брест — Вильнюс — Каунас — Калининград — Рига — Таллинн — Ленинград — Новгород — Ташкент. В стоимость путевки входят проезд в оба конца, питание, размещение, экскурсионное обслуживание.

Бюро реализации предлагает совершить путешествие на турпоездах по **Узбекистану, Киргизии, Казахстану:**

на турпоезде «Дилором» — Алма-Ата — Фрунзе — с 3.11 по 6.11, цена — 72 руб.

на турпоезде «Дилором» — Фергана — Самарканд —, Бухара — с 15.11 по 19.11, цена — 60 руб.

на турпоезде «Рохат» — Самарканд — Бухара — Ургенч — с 6.11 по 11.11, цена — 73 руб; с 12.11 по 17.11, цена — 73 руб.

на турпоезде «Рохат» — Ургенч — Бухара — Самарканд — с 18.11 по 23.11; с 24.11 по 29.11; с 30.11 по 5.12; с 6.12 по 11.12; с 12.12, по 17.12; с 18.12 по 23.12; с 24.12 по 29.12, цена — 73 руб.

В стоимость путевки входят питание, размещение, экскурсионное обслуживание и проезд в оба конца.

По всем вопросам обращаться по адресу: Ташкент-11, ул. Навои, 69 «а» (станция метро «Пахтакор») телефон для справок 44-12-90.

ПО «ТАШКЕНТТУРИСТ».
БЮРО РЕАЛИЗАЦИИ ПУТЕВОК.

Узбекское рекламное производственное предприятие ВПО «Союзреклама».

Высшая школа: по пути реформы

Вуз на хозрасчете

Научные разработки в ТашПИ за годы перестройки получили новый импульс, связанный с дальнейшим развитием научно-технического прогресса во всех отраслях экономики. Среди ключевых задач, которые стали здесь решаться, в первую очередь были переход на хозрасчет, интеграция с производством, развитие научно-исследовательской работы студентов. Надо отметить, что хозрасчетные отношения вузовской науки — несомненный шаг вперед в организации исследовательских работ и повышении их эффективности. Переход на прогрессивную вторую модель хозрасчета потребовал серьезной и длительной подготовки. Проведена аттестация научных тем, в результате число их сократилось почти на треть за счет закрытия малоперспективных, не сулящих большой отдачи народному хозяйству или, попросту, никому, кроме самих исследователей, не нужных. Безусловно, процесс этот был болезненным, но провели мы его твердо и бескомпромиссно. Некоторые темы были закрыты по инициативе заказчиков, которые в условиях хозрасчета тоже стали считать деньги, и не сочли выгодным продолжать с нами сотрудничество. Что ж, это закономерно. Хотя, на наш взгляд, производственники при этом принимали не всегда продуманные решения.

За счет сокращения тем мы потеряли немалую часть объема НИР. Зато выиграли в их значимости и перспективности, что, безусловно, даст свои плоды.

Переход на хозрасчет пробудил инициативу исполнителей, дал им большую самостоятельность, возможность разумнее распоряжаться средствами и научными кадрами. Активизировалось участие педагогов и студентов в проведении важнейших научно-исследовательских работ, особенно по приоритетным направлениям — машиностроение, автоматизация, химизация, интенсификация производства. Мы стараемся этому способствовать, организуя специальные семинары и экономическую учебу.

В условиях хозрасчета мы работаем лишь первый год. И этот год позволил выявить некоторые пробелы в организации НИР: нечеткое регулирование взаимоотношений между отделами научной части, ее руководством и исполнителями тем.

Не до конца проработаны нами роль и место кафедры, лаборатории в системе хозрасчетных отношений. Структурной единицей, как и прежде, остается тема НИР, а это при выполнении на кафедре нескольких тем невольно ведет к разобщению коллектива, лишает свободы маневра средствами и кадрами, не способствует увеличению объемов НИР, развитию творческого риска, столь необходимого в науке. Снижаются возможности приобретения эффективного дорогостоящего оборудования для научных исследований, ведь средства распылены по отдельным независимым темам. Мы уяснили, что переход на хозрасчет требует децентрализации управления. И, естественно, нам есть над чем думать и работать, совершенствуя хозрасчет вузовской науки.

Объем госбюджетных исследований мы наращиваем год от года. Однако с хоздоговорами дела обстоят похуже, и дело не в том, что мы не можем их выполнить, а в том, что острый недостаток площадей и слабая материальная база не позволяют резко расширить объемы хоздоговорных НИР. А эти объемы в 8 раз превышают объемы госбюджетных исследований.

Выход один — шире развивать интеграцию с производством, с академической и отраслевой наукой.

Мы начали широкую работу по созданию инженерных центров. Успешно реализуются разработки ученых ТашПИ в инженерном центре по энергоснабжению, которым руководит профессор А. И. Лавочник. Инженерный центр объединил усилия ученых вуза, проектировщиков, производственников. В его работе широкое участие принимают студенты, что для профессионального становления будущих специалистов весьма важно и полезно. Создается инженерный центр по использованию отходов производства — фосфогипсов, который возглавляет известный специалист профессор Т. А. Атакузиев, а под руководством профессора Ф. К. Курбанова начата работа по созданию инженерного центра по защите металлов от коррозии — важнейшей научно-технической и народнохозяйственной задачи.

Признаемся, что пока сделано немного. Но мы возлагаем обоснованные надежды на договора о содружестве, число которых неуклонно растет, на создание учебно-научно-производственных комплексов и объединений, филиалов кафедр на производстве, которые, конечно же, перерастут узко учебные функции и станут научными центрами.

К сожалению, наши проблемы не всегда близки производственникам. Если с химиками, приборостроителями, энергетиками у нас складываются стабильные и взаимовыгодные связи, то этого нельзя сказать об организациях геологоразведочной и горной отраслей. Еще более странным кажется факт, что мощная строительная индустрия республики слабо использует научный потенциал ученых ТашПИ. А заинтересоваться им есть чем. Это показал и первый «Аукцион идей», проведенный нами на ВДНХ УзССР.

Мы никогда не выйдем на требуемый уровень подготовки кадров, если не разрушим искусственный водораздел между учебной и научной работой. Недопустимо, чтобы они шли параллельными дорогами.

Большие задачи по привлечению студентов к активной научно-исследовательской работе стоят перед коллективами. И с этой целью мы стремимся к тому, чтобы при кафедрах, лабораториях создавались студенческие научные группы. Их следует обеспечить рабочими местами, приборами, ставить перед ними задачи. Остальное за студентами: хорошо поработали — получили и зарплату, и премии.

Пока что в научной работе участвует лишь каждый пятый студент. Да и работа эта зачастую носит формальный характер, не дает конкретной отдачи, что отбивает у студента тягу к исследованиям.

Анализ тенденций развития фундаментальных и теоретико-экспериментальных исследований в ТашПИ показывает, что мы имеем возможности выхода их результатов на мировой уровень, тем более что ряд работ уже находит общесоюзное признание. И в эти дни, когда ведущий технический вуз республики отмечает свое 60-летие, мы сознаем, что у нас впереди огромное поле деятельности. Наша задача — работать с полной отдачей, вкладывать в научно-педагогическую работу все свои знания и опыт, энергию разума и свет души. Именно так поступали наши знаменитые предшественники, основатели Ташкентского политехнического института: видный специалист в области горного дела М. М. Протодьяконов, академик АН УзССР А. С. Уклонский, один из организаторов высшего образования в республике Д. С. Топорнин, специалист в области технологии металлов М. М. Михайлов, ученые новой генерации, талантливые сыновья узбекского народа Х. М. Абдуллаев, М. Т. Уразбаев, М. З. Хамудханов и другие, чьи имена мы вспоминаем с благодарностью за их огромный вклад в науку.

А. АРТИКОВ,
проректор ТашПИ, профессор.



ДЛЯ ШКОЛЬНЫХ БУФЕТОВ

Комбинат школьного питания Кировского треста столовых централизованно обеспечивает в своем районе полуфабрикатами и продукцией высокой степени готовности 41 школу и два СПТУ, где в общей сложности учатся около 49 тысяч человек.

В пяти цехах комбината ежедневно вырабатывают шесть наименований мясных блюд, пять овощных и очищенный картофель. Выпекают 3 тысячи штук кондитерских, 7 тысяч штук мучных изделий. Готовят блинную ленту, домашнюю и лагманную лапшу, рыбные полуфабрикаты. Всего в сутки здесь перерабатывается до 18 тонн сырья.

Идет строгий контроль за отпуском продуктов и их качеством.

Все это облегчает работу школьных столовых. Способствует хорошей организации разнообразного детского питания.

НА СНИМКЕ: повар Абдумавлан Кучкаров за неделю готовит около 13 тысяч котлет и бифштексов.

А. РИСКИЕВ.
Фотохроника УзТАГ.

Информкурьер

Температуру в теплице регулирует... пленка

Традиционные материалы, применяемые для покрытия теплиц, — стекло, различные синтетические пленки и т. д. имеют существенный недостаток: они не могут регулировать величину освещения (соответственно и температуру) в теплице. Этим свойством обладает так называемый многослойный полимер, разработанный специалистами из Научно-исследовательского института строительной физики (г. Москва).

Новый полимер содержит прослойку из фазопереходного материала. Утром, под воздействием солнечной радиации, он становится более тонким и прозрачным, а к вечеру, с понижением температуры, уплотняется. Пропуская видимую часть спектра излучения и поглощая при этом ультрафиолетовую и инфракрасную, материал нагревается, защищая, таким образом, растения от перегрева и в то же время аккумулируя солнечную энергию. Накопленное за день тепло полимерный «аккумулятор» постепенно отдает в теплицу вечером и ночью. В результате растения не замерзают.

Нетоксичный и негорючий многослойный полимер «плавится» при 15—20 градусах Цельсия и в жидкой фазе обладает коэффициентом светопропускания не менее 0,7. Материал производится в мягком и жестком вариантах, в виде пленок и пластинок.

Диспор-процесс повышает прочность металлов

Значительно повысить эксплуатационные свойства фасонных отливок из металлов и сплавов — прочность, пластичность, жаростойкость, устойчивость против коррозии, циклическую выносливость и другие — можно с помощью новой технологии «Диспор-процесс», которую разработали специалисты из политехнического института в городе Омске.

В основе технологии — оригинальный способ активного воздействия на металлы и сплавы в процессе плавки, разливки и кристаллизации, обеспечивающий контролируемое формирование оптимальной для конкретных изделий и сплавов макро- и микроструктуры.

Области применения диспорпроцесса самые разнообразные: литье деталей газовых турбин, коронки рыхлителей и зубья ковшей экскаваторов, корпуса силовой гидроаппаратуры, инструмент горнодобывающих и дорожных машин и т. д.

Диспор-процесс позволяет получать отливки высокого качества, устранять горячие трещины, снижать расход металла, увеличить скорость кристаллизации отливок.

При получении деталей газовых турбин из никелевых сплавов, например, новая технология в отличие от традиционной дает одновременное повышение прочности с 860 до 1100 МПа и пластичности с 4 до 10 процентов. Кроме того, с 230 до 270 МПа возрастает усталостная выносливость деталей. У коронок рыхлителей и зубьев ковшей экскаваторов, изготовленных из износостойких сталей, предел текучести повышается с 350 до 400 — 500 МПа, пластичность возрастает с 23 до 35 процентов, износостойкость становится выше на 15—25 процентов, а ударная вязкость при низких температурах (до 60 градусов Цельсия) повышается с 600 до 1200 КДж/м².

«Ультрадент»—аппарат для безболезненного снятия зубного камня

Оригинальной конструкции аппарат для снятия зубного камня и налета с помощью ультразвука разработали специалисты из Всесоюзного научно-исследовательского института медицинского приборостроения (г. Москва).

Специальный ультразвуковой инструмент имеет три сменных наконечника для снятия различного вида зубных отложений: иглообразный, клинообразный и долотообразный. С помощью такого набора удобно и эффективно снимается придесневой и поддесневой зубной камень, отложения с коронок и налет от курения.

Высокое качество электроакустического преобразователя и большой запас мощности генератора гарантирует малый нагрев инструмента и электронного блока. Это позволяет проводить процедуру непрерывно, значительно сократив ее продолжительность по сравнению с традиционными способами.

Вес аппарата около 4 кг, потребляемая мощность 50 ВА.

Многие технические решения новинки оригинальны и защищены авторскими свидетельствами.

Эффективная система очистки стоков

Специалисты из Харьковского института проблем машиностроения разработали метод комплексного физико-химического воздействия на стоки импульсным током и генерируемым коагулянтом. Он позволяет почти в пять раз сократить дозу применяемого коагулянта по сравнению с традиционным методом химического воздействия. Чтобы очистить таким способом кубометр воды, требуется всего около 0,5 Квт.-час энергозатрат.

Незначительные габариты и вес установки позволяют использовать ее не только на промышленных предприятиях, но и для нужд небольших поселков или станций водоснабжения для очистки питьевой воды.

(АПН).

Фестиваль молодежных газет

Фестиваль дружбы молодежных газет «Еш ленинчи» и «Дарафше джавонон» («Знамя молодежи») — органов Центральных Комитетов ЛКСМ Узбекистана и Демократической организации молодежи Афганистана — состоялся в Термезе. Сюда прибыли делегации из Ташкента и Кабула во главе с редакторами этих газет — Д. Раззаковым и Ф. Савобом.

— Между нашими изданиями установлены прочные связи, — говорит Д. Раззаков. — В апреле прошлого года мы заключили договор о дружбе и сотрудничестве, в соответствии с которым ведется постоянный обмен специальными полосами и подборками. В них рассказывается о том, что волнует, чем живет молодежь двух стран. В нашей газете печатаем стихи, публицистические выступления афганских студентов, обучающихся в вузах Ташкента. О жизни молодежи нашей республики рассказывается на страницах «Дарафше джавонон».

В рамках фестиваля прошли встречи с молодежью приграничного колхоза «40 лет Октября», студентами и преподавателями Термезского педагогического института имени Айбека, журналистами сурхандарьинских областных газет, учащимися, воинами Советской Армии.

Узбекские и афганские журналисты обсудили программу дальнейшего развития творческих связей. Рассмотрена возможность публикации материалов на узбекском языке в афганской газете, предназначенных для узбеков, проживающих в Афганистане.

В фестивале приняли участие и прибывшие из Душанбе журналисты республиканской молодежной газеты «Джавонони Точикистон».

(Корр. УзТАГ).

Термез.



Играют афганские футболисты

На стадионе «Пахтакор» хозяева поля принимали команду СКА (Кабул). Свой первый матч афганские футболисты проиграли со счетом 1:5. Впереди у них еще несколько встреч с узбекскими футболистами.

НА СНИМКЕ: моменты встречи между командами «Пахтакор» (Ташкент) — СКА (Кабул).

Фото Ф. Курбанбаева. (УзТАГ).

Тренируйте... глаза!

Даже великий Пеле с его феноменальной способностью видеть все поле, не поворачивая головы, вряд ли отказался бы от возможности еще улучшить свое зрение. Первые в мире видеотренажеры, созданные в Московском областном государственном институте физкультуры на кафедре биомеханики профессора Г. Демирчоглана, значительно развивают периферическое зрение и глазомер, так необходимые в игровых видах спорта, в фехтовании, стрельбе, да и не только в спорте.

В институте разработана индивидуальная компьютерная диагностика. Тестируя спортсмена, компьютер оценивает состояние его глаз, выбирает необходимый тренажер, форму и режим тренировок, выдает рекомендации, а затем следит за работой тренажера в заданном режиме. Последнее изобретение — лазерный видеотренажер — лучшее, что может предложить современная наука для повышения остроты зрения и работоспособности мышц глаза.

— Офтальмология не знает аналогов разработанным на нашей кафедре видеотренажерам, — говорит профессор Демирчоглан. — Мы предлагаем принципиально новые технические комплексы, развивающие внутриглазные и окологлазные мышцы. Спортсмены первыми испытали на себе наши приборы и оценили их эффективность. Но ведь в развитых странах сейчас каждый четвертый — близорукий. Результаты видеотренажерных курсов для всех желающих, проведенные во дворце спорта «Октябрь» в Москве, где занимались свыше трехсот человек, превзошли все ожидания, показав, что с помощью двух-трехмесячного видеотренинга можно не только остановить развитие близорукости и дальнозоркости, но и устранить многие дефекты зрения.

После того как разработка и использование видеотренажеров были утверждены Минздравом СССР, сборная СССР по стендовой стрельбе и сборная РСФСР по водным лыжам уже включили видеотренинг в программу подготовки своих спортсменов, теперь на очереди футболисты и хоккеисты. Предложения об импорте видеотренажеров и создании совместного производства на базе общественного конструкторского бюро института физкультуры получены от фирм ФРГ, Италии и Индии. В ближайшем будущем объединение «Интерспорт» планирует прием зарубежных спортсменов для прохождения курса видеотренировок и направление в зарубежные клубы советских специалистов, владеющих уникальной технологией.

Чемпионат по дельталетному спорту



На аэродроме «Арачи» стартовал второй чемпионат СССР по дельталетному спорту. В спор за высшие награды вступили 7 команд страны из Украины, РСФСР, Москвы, Казахстана, Белоруссии, Узбекистана и Министерства авиационной промышленности. Спортсмены будут соревноваться в двух классах летательных аппаратов — одноместных и двухместных. Имена всех победителей станут известны 15 октября.

НА СНИМКЕ: во время соревнований.

Помочь попавшим в беду

Посылку, которая прибыла из Франции в адрес Института хирургии имени А. В. Вишневского АМН СССР, таможня не обложила пошлиной. Да и как брать налог с покупки, сделанной для помощи людям, попавшим в беду, из сострадания к ним.

В посылке двадцать уникальных приборов для перфорации человеческой кожи, приобретенных мастером спорта международного класса по теннису Андреем Чесноковым.

— Приборов хватит нам на пять-восемь лет, — сказал руководитель ожогового центра, заместитель директора института профессор В. Сологуб.— А сколько человеческих жизней спасут они — сотни, тысячи! Ведь прибор французской фирмы «Колин» с филигранной точностью рассекает небольшой срез здоровой кожи, превращая ее в крупноячеистую сеть. Она способна заживать обожженный участок, в восемь раз превышающий размер трансплантанта.

Решение оказать помощь было принято, когда Андрей Чесноков услышал о трагической катастрофе в Башкирии. В тот день он завершил свое выступление на открытом чемпионате Франции. Занявшего место в четверке сильнейших участников этого неофициального первенства мира на грунтовых кортах советского спортсмена спросили вечером на пресс-конференции: «Как вы собираетесь распорядиться причитающимся вам гонораром?». Андрей ответил, что потрясен случившимся в Башкирии и закупит то, что особенно необходимо для помощи в подобных случаях. Уже получен документ, подтверждающий, что ценный груз прибыл в Москву.

Сам Андрей на вопрос о том, когда собирается вручать подарок, обошедшийся в 150 тысяч франков, ответил, что он категорически против такой торжественности. Что ж, издавна на Руси в чести тихое, молчаливое милосердие.

Редактор
Э. М. ЭРНАЗАРОВ.

ЧТО • ГДЕ • КОГДА • ЧТО • ГДЕ • КОГДА • ЧТО

ТАШКЕНТСКИЙ ГОСУДАРСТВЕННЫЙ ОРДЕНА ТРУДОВОГО КРАСНОГО ЗНАМЕНИ РУССКИЙ АКАДЕМИЧЕСКИЙ ТЕАТР ДРАМЫ ИМЕНИ М. ГОРЬКОГО

18 октября

СПЕКТАКЛЬ

«ДАЛЬШЕ... ДАЛЬШЕ... ДАЛЬШЕ!»

по пьесе М. Шатрова для государственной комиссии по присуждению Государственной премии имени Хамзы.

Билеты продаются в кассе театра.

Принимаются заявки на коллективные посещения.

Центр по трудоустройству, переобучению и профориентации населения г. Ташкента

ПРИГЛАШАЕТ НА РАБОТУ В ЭКСПЕРИМЕНТАЛЬНЫЙ КОМБИНАТ ОБЪЕМНО-БЛОЧНОГО ДОМОСТРОЕНИЯ ТСО «Ташгорстрой»:

автокрановщика, формовщиков, арматурщиков, мотористов и операторов бетоносмесительного узла, **монтажников** стальных и железобетонных конструкций, **слесарей-ремонтников, стропальщиков, электромонтеров, маляров.**

Оплата труда — сдельно-премиальная, повременно-премиальная и к/сдельная.

Одинокие обеспечиваются общежитием. До 1 января 1990 г. комбинату разрешена постановка работников на учет на получение жилплощади без ограничения, т. е. независимо от стажа работы и времени прописки в городе Ташкенте.

За справками обращаться: в центр по трудоустройству населения — проспект Космонавтов, 6; в Сергелийский районный пункт по трудоустройству — Спутник, квартал 2, дом 69.

ТАШКЕНТСКОЕ ПРОФЕССИОНАЛЬНОЕ ТОРГОВО-КУЛИНАРНОЕ УЧИЛИЩЕ

управление торговли Краснознаменного Туркестанского военного округа

ОБЪЯВЛЯЕТ ПРИЕМ УЧАЩИХСЯ

на 1989-90 учебный год ДОПОЛНИТЕЛЬНО НА ОТДЕЛЕНИЕ МАСТЕР ВОЕННОГО ПОШИВА.

Срок обучения — год, на русском языке.

Принятые обеспечиваются стипендией в размере 70 рублей на базе 10 классов.

Время обучения засчитывается в трудовой стаж, иногородним предоставляется общежитие.

При поступлении необходимо представить документы: заявление на имя директора, аттестат (подлинник), справки: с места жительства, о прививках, автобиографию, 6 фотокарточек (3×4 см).

Адрес: г. Ташкент, ул. Ходженская, 12 (автобус: 97; троллейбусы: 3, 11; трамваи: 8, 10, 11, 13, 5, остановка «Центральный рынок»).

ТАШКЕНТСКИЙ АВТОМОБИЛЬНО-ДОРОЖНЫЙ ИНСТИТУТ ОБЪЯВЛЯЕТ ПРИЕМ СЛУШАТЕЛЕЙ НА 8-МЕСЯЧНЫЕ ПЛАТНЫЕ

ПОДГОТОВИТЕЛЬНЫЕ КУРСЫ.

Принимаются лица с законченным средним образованием, а также учащиеся десятых классов, проживающие в г. Ташкенте, в Калининском, Ташкентском и Орджоникидзевском районах Ташкентской области.

Занятия проводятся на узбекском и русском языках по программе вступительных экзаменов по математике, физике и родному языку и литературе.

Прием заявлений — **по 1 ноября** 1989 года Начало занятий со **2 ноября.**

Срок обучения — 8 месяцев, без отрыва от производства.

Поступающие предъявляют документы: заявление на имя ректора, копию аттестата об образовании или справку с места учебы, 2 фотокарточки (3×4 см).

Обращаться по адресу: г. Ташкент, ул. Пролетарская, 20, блок «В», комната 905.

КУПИТЬ ВЕЩЬ ЛЕГКО И ПРОСТО,

ЕСЛИ ОФОРМИТЬ ПОКУПКУ В КРЕДИТ!



Все виды швейных изделий (кроме курток), **меховые воротники, пальто мужские и женские, шубы из натурального и искусственного мехов, хрустальные фарфоровые изделия, люстры, телевизоры и другие товары** стоимостью свыше 100 рублей

МОЖНО ПРИОБРЕСТИ В КРЕДИТ В ЦУМЕ «ЧИЛАНЗАР».

С правилами оформления вы можете познакомиться в кредитном отделе ЦУМа «Чиланзар», расположенном на 1 этаже.

Оформление товаров в кредит производится ежедневно с 10 до 17.00, перерыв с 13 до 14.00, кроме воскресенья и понедельника. (Автобусы: 2, 50, 181, 153, 80, 182; троллейбусы: 7, 11, 16, остановка «Кинотеатр «Чайка»).

ЦУМ «Чиланзар».

ВЛАДЕЛЬЦАМ ЛИЧНОГО АВТОТРАНСПОРТА!

НА ВЗАИМОВЫГОДНЫХ УСЛОВИЯХ

Центр по трудоустройству, переобучению и профориентации населения города Ташкента

ПРИГЛАШАЕТ НА РАБОТУ В МУЗЫКАЛЬНОЕ ОБЩЕСТВО УЗБЕКИСТАНА

ВЛАДЕЛЬЦЕВ ЛИЧНОГО АВТОТРАНСПОРТА

в хозрасчетный участок по транспортному обслуживанию населения.

Сделав взнос — 25 руб. в месяц, вы сможете использовать личный автомобиль в качестве такси. Работа не ограничивается ни во времени, ни расстояниями. С 1990 года для тех, кто сотрудничает с центром постоянно, будет введено обеспечение автомобильными покрышками и аккумуляторами.

Хозрасчетный участок по транспортному обслуживанию имеет станцию техобслуживания автомобилей, включая модели «ВАЗ-2108», «ВАЗ-2109», физкультурно-оздоровительный комплекс.

За справками обращаться по адресу: г. Ташкент, проспект Космонавтов, 6 или в Октябрьское отделение по трудоустройству — ул. У. Юсупова, 3 или в Музыкальное общество Узбекистана — ул. Мужрим Абида, 2 «а». Телефон 78-31-14. Площадь Актепе, в помещении школы № 157.

Музыкальное общество Узбекистана, Узбекское рекламное производственное предприятие ВПО «Союзреклама».

Гашгосцирк



12, 13, 14 ОКТЯБРЯ в 20.00

ВПЕРВЫЕ В СССР

КОМПАНИЯ «ЛАЗЕРНЫЕ ПРЕДСТАВЛЕНИЯ ИНКОРПОРАИШИД»

ПРЕДСТАВЛЯЕТ

БОЛЬШОЕ ЛАЗЕРНОЕ ШОУ

под руководством Тимоти Волш.

В ПРОГРАММЕ:

СИНТЕЗ МУЗЫКИ И СВЕТА

МАНИПУЛИРУЯ ЛАЗЕРНЫМ ЛУЧОМ В СОЧЕТАНИИ С МУЗЫКОЙ, СОЗДАЮТСЯ ФЕЙЕРВЕРКИ СВЕТА.

ТАКЖЕ С УЧАСТИЕМ

АМЕРИКАНСКОГО ТАНЦЕВАЛЬНОГО АНСАМБЛЯ «ШОУ»

«ВОСТОК ИДЕТ НАВСТРЕЧУ ЗАПАДУ».

Исполнители:

Лорелл Викторня Грей — президент Общества узбекского танца в США.

Деали Герри Л. Флинн — владелец компании «ВИХСЕНАРЛ ДЕКС ПРОДАШН».

Шарлотт Линет Сонэр — худ. директор ансамбля «АФСОНА».

Ребека Нергус Уйсол — солистка ансамбля «ТАНОВАР».

В программе номера вновь создаваемого узбекского коллектива под руководством **Э. Арзуманова** и «ЗВЕЗДНЫЙ ДЕБЮТ» под руководством **О. Щеглова.**

Открыта предварительная продажа билетов.

Принимаются заявки на коллективные посещения.

Касса работает без выходных с 10.00 до 20.00.

Справки по телефонам: 44-35-91, 44-35-84, 44-29-04.

Министерство культуры УзССР

Узбекская государственная филармония им. М. Кари-Якубова

КОНЦЕРТНЫЙ ЗАЛ «БАХОР»

12 октября в 19.30

ОТКРЫТИЕ КОНЦЕРТНОГО СЕЗОНА 1989-90 гг.

лауреата Всесоюзного смотра-конкурса профессиональных художественных коллективов ГОСУДАРСТВЕННОЙ ХОРОВОЙ КАПЕЛЛЫ УЗБЕКСКОЙ ССР.

Художественный руководитель и главный дирижер — заслуженный артист УзССР **Ахад Хамидов.**

В программе произведения В. А. Моцарта, О. Лассо, С. Рахманинова, С. Танеева, В. Калинникова, А. Струмского, Ю. Фалика, Г. Свиридова, М. Бурханова, И. Акбарова, М. Насимова, А. Мухамедова, В. Умеджанова, С. Бабаева, Р. Вильданова, С. Юдакова.

СОЛИСТЫ: заслуженный артист Узбекской ССР **Б. Лутфуллаев,** лауреаты республиканского конкурса вокалистов: **И. Мирсагитов, Т. Ибрагимов, Г. Пак, Т. Томова, Ю. Парпиев, Г. Игунов, Х. Ризванова.**

Хормейстер — **С. Расули.**

Концертмейстер — **Д. Музаффарова.**

Билеты продаются в кассе концертного зала «Бахор» с 14.00.

Справки по телефону 33-37-69.

ТАШКЕНТСКИЙ ТЕХНИКУМ ЖЕЛЕЗНОДОРОЖНОГО ТРАНСПОРТА ОБЪЯВЛЯЕТ ПРИЕМ НА ПЛАТНЫЕ ПОДГОТОВИТЕЛЬНЫЕ КУРСЫ для поступления на дневное и заочное отделения техникума

на 1989-90 учебный год.

Принимаются лица с 8—10-классным образованием и учащиеся 8-х и 10-х классов.

Занятия — на узбекском и русском языках, с ноября.

Срок обучения — 8 месяцев.

Общежитие для иногородних не предоставляется.

Адрес техникума: 700167, г. Ташкент, ул. 2-я Сарыкульская, 3 (автобусы: 161, 66, 55, остановка «Железнодорожный техникум»).

Телефон 32-44-96.

ТЕАТР

ГОСУДАРСТВЕННЫЙ АКАДЕМИЧЕСКИЙ БОЛЬШОЙ ТЕАТР ОПЕРЫ И БАЛЕТА УЗБЕКСКОЙ ССР им. НАВОИ — 11 октября в 19.00 **Концерт.**

ГОСУДАРСТВЕННЫЙ ТЕАТР ОПЕРЕТТЫ — 11 октября в 19.00 **Миллионерша.**

ГОСУДАРСТВЕННЫЙ УЗБЕКСКИЙ МУЗЫКАЛЬНЫЙ ТЕАТР им. МУКИМИ — 11 октября в 19.00 **Прометей** (зал радиофицирован, текст синхронно переводится на русский язык).

В ПОМЕЩЕНИИ ТЮЗА — **гастроли** томского ТЮЗа — 11 октября в 11 и 14.00 **Бемби.**

В ПОМЕЩЕНИИ ТЕАТРА КУКОЛ — **гастроли** Пермского областного театра кукол — 11 октября в 11 и 14.00 **Ай да Мыцык,** В ПОМЕЩЕНИИ ОКРУЖНОГО ДОМА ОФИЦЕРОВ — 11 октября в 11 и 14.00 **Машенька и медведь, Маленькая фея.**

КИНО

10 ОКТЯБРЯ

Художественные фильмы:

Дворец искусств — «МИСТЕР ИНДИЯ» (большой зал — на узб. яз., в 17, 20.00); в малом зале на рус. яз., в 18.00).

Чайна — «ЛЮБИ И ВЕРЬ» (в 17, 20.00).

Москва — «КУКОЛКА» (в 18.20, 20.30).

Ватан — «КУКОЛКА» (в 18.30, 20.45).

50 лет Ташсовета — «ГОРОД ЗЕРО» (20.00); «НА СЛЕДУЮЩЕЕ УТРО» (18, 21.30).

30 лет ВЛКСМ — «ЛИШНИЙ ШАГ» (по четным).

Нукус — «ЛЮБОВЬ ВЫИГРЫВАЕТ» (в 18.30, 20.45).

11 ОКТЯБРЯ

Художественные фильмы:

Дворец искусств — «МИСТЕР ИНДИЯ» (большой зал — на узб. яз., в 11, 14, 17, 20.00; в малом зале на рус. яз., в 12, 15, 18.00).

Чайна — «ЛЮБИ и ВЕРЬ» (в 11, 14, 17, 20.00).

Москва — «КУКОЛКА» (в 11, 13.30, 16, 18.20, 20.30).

Ватан — «КУКОЛКА» (в 11, 13.30, 16, 18.30, 20.45).

50 лет Ташсовета — «ГОРОД ЗЕРО» (12, 16, 20.00); «НА СЛЕДУЮЩЕЕ УТРО» (14, 18, 21.30)

30 лет ВЛКСМ — «ТРУДНО ПЕРВЫЕ СТО ЛЕТ» (11, 14, 17, 20.00).

Нукус — «ЛЮБОВЬ ВЫИГРЫВАЕТ» (в 11, 13.30, 16, 18.30, 20.45).

Исполком Ташгорсовета выражает глубокое соболезнование депутату городского Совета народных депутатов К. П. Дудину в связи с кончиной его матери

ДУДИНОЙ

Лидии Михайловны.

Коллектив родильного дома № 4 глубоко скорбит по поводу кончины фельдшера-акушерки

БАТРАКОВОЙ

Татьяны Тимофеевны.

Коллектив стройтреста № 11 «Высотстрой» ТСО «Ташгорстрой» выражает глубокое соболезнование бывшему управляющему трестом К. П. Дудину по поводу кончины его матери

ДУДИНОЙ

Лидии Михайловны.

Ректорат, партком, профком Ташкентского института народного хозяйства выражают искреннее соболезнование старейшему преподавателю кафедры ценообразования Г. Н. Умаровой по поводу кончины ее матери

ДОЛГИХ

Марии Яковлевны.

Коллектив производственного объединения «Силикат» выражает глубокое соболезнование инженеру научно-технической информации Т. А. Яцюк по поводу смерти ее мужа

ЯЦЮКА

Петра Емельяновича.

Коллектив Ленинского треста столовых выражает искреннее соболезнование технологу В. А. Ефимовой в связи со смертью ее отца

КУВЯТКИНА

Андрея Семеновича.

К СВЕДЕНИЮ АБОНЕНТОВ ТЕЛЕФОННОЙ СЕТИ Г. ТАШКЕНТА!

При расчетах с абонентами за услуги связи **ТАШКЕНТСКАЯ ГОРОДСКАЯ ТЕЛЕФОННАЯ СЕТЬ** руководствуется «Прейскурантом № 125. Тарифами на услуги связи», утвержденными Госкомцен СССР постановлением № 553 от 18.09.86 г. и введенными в действие с 01.01.87 г.

Ниже приводятся извлечения, касающиеся услуг городской телефонной связи. Размер оплаты указан в рублях для телефонной сети, не переведенной на повременную систему оплаты разговоров, каковой и является ташкентская сеть.

Установка основного телефонного аппарата — 100, параллельного телефонного аппарата — 2,3.

Плата в размере 20 руб. взимается с лиц, являвшихся ранее абонентами телефонной сети общего или внутриведомственного пользования, имеющей выход на сеть связи общего пользования (независимо от того, был ли у них телефон индивидуального или коллективного пользования); с участников гражданской и Великой Отечественной войн и других боевых операций по защите СССР; партизан гражданской и Великой Отечественной войн, военнослужащих, вольнонаемных, а также лиц начальствующего и рядового состава органов Министерства внутренних дел СССР и Комитета государственной безопасности СССР, проходивших в период Великой Отечественной войны службу в городах, участие в обороне которых засчитывается в выслугу лет для назначения пенсии на льготных условиях, установленных для военнослужащих частей действующей армии, и с инвалидов труда I и II групп и инвалидов детства.

С инвалидов Великой Отечественной войны плата за установку телефона не взимается.

Временная установка основного телефонного аппарата на срок не более одного месяца оплачивается с предоставлением скидки в размере 80% с основного тарифа.

Перестановка аппарата (основного или параллельного):

в одной комнате — 1,5;

в одном здании — 5,0;

в другое здание — 20.

Переключение частной или соединительной линии на основной аппарат (и наоборот) — 5,0.

Замена номера телефона абонента — 1,0.

За переименование абонента взимается 1 рубль с члена семьи абонента: супруга, детей, родителей, выезжающих в квартиру в результате обмена между ними в порядке, предусмотренном при обмене жилой площади членом семьи нанимателя, а также в других случаях переименования абонемента на одного из членов семьи абонента.

АБОНЕМЕНТНАЯ ПЛАТА

За основной телефонный аппарат в год: телефоны индивидуального пользования (квартирные) — 30, телефоны коллективного пользования (в коммунальных квартирах) — 50.

За спаренные и параллельные телефоны индивидуального и коллективного пользования (квартирные) абонементная плата взимается в размере 80% тарифа за основной аппарат соответствующей категории.

ПОЯСНЕНИЯ

Абонементная плата вносится абонентами не позднее 14-го числа оплачиваемого месяца. При непоступлении абонементной платы за текущий месяц к 15-му числу телефонная сеть в срок до 20-го числа должна предупредить абонента по телефону о необходимости оплаты и о том, что при неоплате до 25-го числа телефон 26-го числа будет выключен, а при неоплате до 30-го (31-го) числа абонемент прекращает свое действие.

В случае внесения абонементной платы в указанный льготный срок (до 25-го числа включительно) абонент должен сообщить ГТС по телефону о времени и месте произведенной оплаты. При невнесении абонементной платы в указанный льготный срок (т. е. до 25-го числа) телефонная сеть выключает телефон, а по прошествии 5 дней прекращает действие абонемента.

В течение 30 дней после того ГТС сохраняет техническую возможность восстановления действия телефона, после чего номер и линия используются по усмотрению ГТС.

Выключенный после 25-го числа телефон (до оформления прекращения его действия) может быть включен лишь после внесения абонементной платы и платы за обратное включение в размере 2 рублей.

Выключение телефонов при неоплате в установленные сроки счетов за междугородные телефонные разговоры и телеграммы производится на основании списков на выключение, подписанных руководителем Ташкентской телефонно-телеграфной станции (ТТС).

Обратное включение телефонов производится в течение суток после подтверждения ТТС о погашении задолженности и внесении 2 руб. за обратное включение телефона.

Если в течение месяца с момента выключения телефона от ТТС не поступит подтверждения о погашении задолженности, абонемент закрывается. Восстановление действия телефона данному абоненту может быть произведено в течение 30 дней после его выключения при условии внесения платы в размере 20 рублей и абонементной платы, включая задолженность. По истечении 30 дней после прекращения действия абонемента телефон может быть установлен абоненту вновь лишь в порядке общей очередности и внесении платы за установку телефона в размере 100 рублей.

За время бездействия телефона вследствие его выключения по вине абонента (например, если абонент чинил препятствия по переключению его телефона на спаренную схему) абонементная плата взимается в полном размере, а при обратном включении телефона абонента, препятствовавшего переключению на спаренную схему, взимается плата в размере 2 рублей.

Вечерний Ташкент

Издается самостоятельно на русском и узбекском языках.
Выходит ежедневно, кроме воскресенья.

Орган Ташкентского горкома Компартии Узбекистана и городского Совета народных депутатов.
Ордена Трудового Красного Знамени типография Издательства ЦК Компартии Узбекистана, г. Ташкент.

Адрес редакции:
700083, г. Ташкент, ул. Ленинградская, 32.

ТЕЛЕФОНЫ ОТДЕЛОВ: партийного и советского строительства и пропаганды — 32-57-83, 32-53-38; экономики и капитального строительства — 33-08-74, 32-55.34; социально-бытовых проблем (по вопросам городского хозяйства, торговли и быта — 32-56-83; науки и учебных заведений — 33-43-84; военно-патриотического воспитания, физкультуры и спорта — 33-28-95; культуры — 32-56-80; информации — 32-53-78); писем и массовой работы — 33-29-70, 32-53-79; общественной редакции — 33-99-42, 32-53-66; «Ташкентская неделя» — 32-56-84; объявлений — 33-81-42; для замечаний и предложений по доставке — 067.

Р. 05166. Тираж 170320. В. 2259. Индекс — 64691.