Вечерний Ташкент

Пролетарии всех стран, соединяйтесь!

Орган Ташкентского горкома Компартии Узбекистана и городского Совета народных депутатов

ГАЗЕТА ВЫХОДИТ С 1 ИЮЛЯ 1966 ГОДА ◎ № 284 (7. 073) ◎ Вторник, 12 декабря 1989 года ◎ Цена 3 коп.

К СОВЕТСКОМУ НАРОДУ

Обращение Центрального Комитета Коммунистической партии Советского Союза

Принято на Пленуме ЦК КПСС 9 декабря 1989 года

Товарищи! Страна на пороге выборов в республиканские и местные Советы. Их проведение ознаменует новый этап политической реформы, в результате которого Советы приобретут новое качество, будет создана целостная система народовластия. Осуществится одна из целей перестройки, начатой партией в апреле 1985 года.

К выборам советское общество подходит с серьезным заделом — не только в теории, но теперь уже и в практике перестройки.

Изменилось общество, меняется человек, которому перестройка возвращает гражданское достоинство, ощущение собственной значимости. Люди обретают веру в себя. Безвозвратно ушло время «винтиков» — пришло время личностей. Создаются условия для свободного состязания умов, талантов, открыт простор творчеству. Становится человечнее и многообразнее облик социализма.

Первый этап реформы, работа Съезда народных депутатов СССР, Верховного Совета СССР создали иную политическую атмосферу в стране — открытости, дискуссионности, горячей заинтересованности граждан в государственных делах. Многовариантность при выработке решений, их общественная и научная экспертиза и контроль обеспечивают оптимальный подход к актуальным проблемам.

Человеческое измерение утверждается в экономике и духовной сфере, в нашей внутренней и международной политике. План и бюджет 1990 года решительно переносят центр тяжести экономической политики на нужды человека. Возрождается общественная мысль, под ее напором трещат заскорузлые догмы. Выходят из застоя наука, культура, образование. Новое качество приобретают гласность, свобода печати. Во многом благодаря перестройке не только мы смотрим иными глазами на окружающий нас мир, но и мир иначе — с большим доверием и пониманием — смотрит на нас.

ЦК КПСС не упрощает ситуацию. Она драматична. Ломается старое, болезненно приживается новое. Давят дефицит, разбалансированность рынка. Общество лихорадят забастовки, межнациональные конфликты. У перестройки пик напряжения. Выдержим — будет перевал. Нет — откат назад и вниз.

В это сложное для страны время ЦК КПСС со всей ответственностью заявляет: никто в руководстве партии и государства не закрывает глаза на ситуацию. У него есть полное понимание как ее серьезности, так и необходимых шагов и мер, которые позволят переломить неблагоприятные тенденции. Партия, идущая навстречу своему очередному съезду, видит сегодня свою главную задачу в том, чтобы скорее вывести страну из нынешнего трудного состояния. Таков опорный пункт предвыборной программы КПСС. И партия обращается к каждому избирателю, патриоту: поддержите ее в этом, всемерно и конкретно содействуйте достижению поставленной общенациональной цели.

Товарищи! В ходе перестройки шаг за шагом осуществляется реформа политической системы, закладываются основы правового социалистического государства. Продолжает пополняться пакет законов, многие из которых носят новаторский характер, поднимают социалистическую демократию на новую ступень.

Преодоление годами нараставшего отчуждения человека от власти — в этом смысл политической реформы. Сегодня она выходит на один из ответственнейших этапов: вслед за созданием новых политических механизмов на верхних этажах государственной власти будет реконструирован политический механизм на республиканском и местном уровнях. Обретение самостоятельности и правомочности низовыми звеньями — путь к громадному ускорению перестройки, ее распространению вширь и вглубь.

На выборах предстоит избрать органы власти не просто новые по составу, но и новые по сути, по задачам, стилю работы. Получая необходимые права, финансовые, материальные ресурсы, Советы всех уровней, органы управления на местах обретают и всю полноту ответственности за экономическое, социальное развитие своих регионов. В новых условиях уже никому не отсидеться, не переложить как свои полномочия, так и свои обязанности перед избирателями на чужие плечи.

В общем контексте политической реформы идет перестройка в самой партии. Освобождаясь от несвойственных ей административных, хозяйственных функций, КПСС концентрирует усилия на том, чтобы углублять политику перестройки, бороться за то, чтобы эта политика была не только принята народом, но и активно поддержана, неуклонно проводилась в жизнь.

Обновление партии и обновление общества взаимообусловлены. В процессе самоочищения КПСС восстанавливает свои идейные и нравственные качества. Отодвинуты в прошлое монопольное притязание на истину, неприятие компромиссов и инакомыслия. Партия открыта для диалога и партнерства, конструктивного сотрудничества со всеми общественными движениями, объединениями и группами, действующими на социалистической основе.

Вместе с тем, принимая как должное возросшую требовательность к ней со стороны общества, извлекая уроки из справедливой критики, партия решительно отвергает попытки шельмовать ее, вбить клин между нею и народом. Она будет делать все, чтобы на основе революционных перемен обеспечивать в стране социальную стабильность, гармонизировать интересы, давать решительный отпор проявлениям правого и левого экстремизма, национализма и шовинизма, сохранять целостность советского социалистического государства.

Мы обращаемся к коммунистам — кандидатам в народные депутаты. Вам есть чем отчитаться перед народом и что предложить людям в русле позитивных перемен — наработанный опыт перестройки и предвыборная платформа КПСС дают для этого необходимые основания. Партия доказала, что ею движет не корыстный или конъюнктурный политический расчет, а забота об интересах народа, что она в состоянии отвечать на вызов современности, на жгучие запросы общества. С этих политических позиций можно и нужно смело и открыто идти на любую дискуссию, вести диалог с избирателями.

Товарищи! Главный вопрос — быть или не быть обновленному социализму — решается прежде всего в социально-экономической сфере. Мы вступаем здесь в полосу глубоких изменений, вплотную подошли к главному в экономической реформе — преобразованию форм социалистической собственности. На основе законов о собственности, о земле, об аренде и других трудовой коллектив станет подлинным хозяином завода, шахты, фермы, по-новому будет осознавать свою роль, ответственность за страну. Наша интеллигенция получит право на интеллектуальную собственность, что коренным образом изменит положение создателей новой техники, новых идей.

Партия привержена политике радикальной социальной переориентации экономики, максимального сосредоточения руководства социальной сферой в республиканских органах и местных Советах. Социальная политика КПСС обращена к нуждам всех поколений, трудящихся всех регионов и отраслей народного хозяйства. На текущее потребление и развитие социальной сферы в 1990 году будет направлено почти 87 процентов национального дохода.

Партия настойчиво добивается нормализации потребительского рынка, оздоровления финансов, денежного обращения, улучшения материального положения семей с детьми, студенчества, учащихся. Доходы трудящихся, пенсионеров, низкооплачиваемых слоев населения должны быть защищены от инфляции. В год выборов более чем у 25 миллионов малообеспеченных людей увеличатся пенсии, пособия и льготы. По инициативе партии восстанавливается социальная справедливость, снимаются незаслуженные привилегии. Намечены и осуществляются также крупные меры по развитию народного образования, здравоохранения, экологической защищенности человека.

Партия за развитие действительно трудовой индивидуальной и кооперативной деятельности. Но мы будем решительно бороться с теневой экономикой, спекуляцией, с теми, кто паразитирует на трудностях. Партия за социальную справедливость, но она против социального иждивенчества. Эффективным регулятором здесь призвана стать единая налоговая система, безотлагательное создание которой — одно из требований дня.

ЦК КПСС разделяет справедливую обеспокоенность трудящихся спадом дисциплины, размахом бесхозяйственности, расхлябанности и разгильдяйства, которые бьют по народному благосостоянию, тормозят процессы обновления, и считает, что всему этому должен быть положен решительный конец. Организованный отпор всего общества должен стать жестким ответом и на нынешний всплеск преступности в стране. Советский человек везде должен чувствовать себя уверенно и безопасно — дома, на улице, на рабочем месте.

Партия осознает всю меру ответственности за положение в стране и обществе, полна решимости выправить ситуацию, но не может себе позволить несбыточные обещания. Мы все должны жить по средствам, в меру труда. Платформа, с которой КПСС идет на выборы, не сулит экономического чуда. Она нацелена на коренное улучшение положения дел в народном хозяйстве, отвечает нуждам, интересам каждой семьи, каждого человека. Это — программа социально-экономического возрождения страны, надежной социальной защищенности граждан. Партия сделает все, чтобы при общем напряжении усилий эта программа стала реальностью перестройки.

Граждане СССР! Наш Союз переживает непростые испытания. Сказывается эхо предыдущих драм. И все же в ходе перестройки рождаются более гармоничная, обновленная федерация, новое понимание и между людьми, и между народами.

Национальная платформа партии — обобщенный наказ избирателей депутатам Советов всех ступеней. Начат разворот конкретных дел к взаимной пользе каждого из народов советской семьи, интернациональной сплоченности Союза ССР. Полнокровным содержанием последовательно наполняется суверенитет всех союзных республик, растет их самостоятельность в политическом, правовом, экономическом и культурном отношениях. Расширяются права автономных республик и других национальных образований.

Благо для всей страны — сильные, процветающие республики. Благо для каждой республики — сильное союзное государство. Избиратели ждут, что отныне нигде в стране права наций не окажутся в противоречии с общепризнанными во всем цивилизованном мире правами человека. КПСС однозначно выступает за исключение какой бы то ни было дискриминации, в том числе по национальному признаку, за то, чтобы каждая семья, каждый гражданин могли свободно развиваться в родной национальной среде, чувствовать себя комфортно в любом месте.

Теснее всего национальные и интернациональные устремления переплетаются, находят органичное разрешение в трудовых, учебных и воинских коллективах. Подавляющее их большинство многонационально и едино благодаря общим заботам, интересам. Они становятся сегодня определяющим фактором стабильности межнациональных отношений. К коллективам трудящихся обращен призыв ЦК КПСС: Будьте всегда примером человеческого общежития, взаимопонимания и сотрудничества!

Предстоящие выборы могут и должны сформировать такие органы власти, которые были бы способны сдвинуть решение наиболее острых из накопившихся и вновь возникающих проблем, разрядить обстановку там, где она накалена, унять национальную вражду, вернуть людям повсюду в нашей стране спокойствие, безопасность, уверенность в будущем.

Нет виноватых народов, как и провинившихся поколений,— эта истина лежит в основе той перестроечной консолидации, что столь необходима сегодня. Никто и ничего не сделает за нас с вами в нашем общем доме. Чем шире социальная, национальная база перестройки, тем вернее ее успех.

ЦК КПСС обращается к коммунистам союзных республик. Вы принадлежите к единой Коммунистической партии Советского Союза. Думая и действуя в интересах своих республик, автономных образований, храните единство партии, давайте твердый отпор любым попыткам растащить ее по национальным признакам. Федерализация партии имела бы губительные последствия для перестройки. Товарищи избиратели! Голосуйте за кандидатов-коммунистов, за беспартийных, солидарных с предвыборной платформой КПСС и активно борющихся за ее реализацию.

Товарищи! Противоречивость нынешнего развития страны создает дополнительную напряженность в духовно-идеологической сфере. На общественное сознание давят всякого рода домыслы и вымыслы о возможных потрясениях. Небезобидны и попытки подсунуть нереальные выходы из кризисной ситуации, чудодейственные рецепты. Сбиться на скользкий путь иллюзий — значило бы только усугубить положение. Лихая фраза, привлекательная по форме, уже не раз оборачивалась огромными потерями, трагедией и народа, и социализма.

Нельзя поддаваться и увещеваниям тех, кто под видом «стабилизации» хотел бы обратить наше развитие вспять, тем самым вновь ввергнуть страну в затхлость, в деградацию. Наш путь вперед, а не назад. Центральный Комитет отвергает оскорбительное неверие в свой народ. Он убежден, что у советских людей хватит и мудрости, и мужества противостоять упадническим настроениям, отличить правду от вымысла, не поддаться ни левацким, ни консервативным поветриям. Мы — против чрезвычайного положения, против «сильной руки» и иных отступлений от избранного пути. Партийная позиция — это позиция реализма, демократизации в политике, экономике, социальном развитии.

Оценивая пройденный после Октябрьской революции путь, мы не можем сказать, что революция выполнила все, что обещала. Но правда и в том, что за семь десятилетий Советский Союз стал одной из мощнейших держав мира. Приверженность социалистическому выбору вошла в сознание народа, в его представление о справедливости, обрела статус основополагающей ценности. Тем же ценностям привержена и партия. Но это — не историческая инерция. Познавая самих себя, постигая правду истории, преодолевая заблуждения и даже трагедии, мы в реальном движении общества стремимся найти правильную дорогу в будущее.

Центральный Комитет заверяет советских людей, что будет во всем опираться на мнение народа, следовать курсом преобразований, способствовать интеллектуальному и нравственному прогрессу, развитию и взаимообогащению культур, создавать все условия для формирования и защиты личности, отстаивать приоритет общечеловеческих ценностей.

Дорогие товарищи!

Обновляя советское общество, возвращая истинный демократический и гуманный облик социализму, перестройка преобразовывает, оздоровляет окружающий нас мир и повышает наш авторитет в нем. Отодвинута угроза войны и упрочилась безопасность Советского Союза. Передовые и демократические силы вновь обретают в социализме воодушевляющий пример, связывают с ним надежды на строительство нового, более безопасного и справедливого мира.

Важнейшим шагом последних лет стал вывод советских войск из Афганистана. Сегодня ни один наш солдат нигде в мире не участвует в военных действиях за рубежом. Мир оттаивает после стужи «холодной войны». Взаимопонимание, сотрудничество и добрососедство приходят на смену недоверию, подозрительности и вражде.

Энергичная внешнеполитическая деятельность тесно связана и с решением наших внутренних проблем, в том числе социально-экономических. Военная разрядка дает ощутимые экономические плоды. В нашей стране началось сокращение арсеналов вооружений, осуществляется перевод значительной части мощностей оборонных отраслей с выпуска военной продукции на производство товаров для населения.

Обновляя и демократизируя наши Вооруженные Силы — детища и защитника трудового народа,— мы обязаны заботиться о поддержании их боеспособности на современном уровне.

Партия заверяет: опирающийся на новое мышление внешнеполитический курс СССР, получивший мандат доверия советской и мировой общественности, имеет фундаментальный, непреходящий характер. Он будет целеустремленно осуществляться во имя интересов народа и под его контролем.

Товарищи! Перестройка дает реальный шанс каждому. Но и требует от каждого самоотдачи. Сегодня нам всем необходимо трудиться в том режиме, который диктует нынешняя ситуация. И тогда мы безусловно осуществим задуманное, преодолеем противоречия, конфликты и ошибки, возникающие при рождении нового по сути общества.

Центральный Комитет призывает рабочий класс внести свой решающий вклад в продвижение перестройки, собрать воедино ум, талант, трудолюбие, помочь мобилизовать все лучшее, что есть в наших революционных традициях.

Мы обращаемся к труженикам села. Партия твердо держит линию на то, чтобы сделать крестьянина хозяином на земле, раз и навсегда освободить колхозы и совхозы от административно-командного гнета, разнообразить социалистические формы хозяйствования. Залог всех прогрессирующих сдвигов — в решении продовольственной проблемы.

В переломный час — слово к деятелям науки и культуры, специалистам народного хозяйства. С вашим участием народ решает важнейшие задачи перестройки, общество обогащается новым историческим, политическим, экологическим сознанием. Без вашего бесстрашного анализа, без обостренного чувства боли за судьбы страны не было бы и перестройки, и нового мышления. Партия будет верна ленинской традиции диалога с интеллигенцией и надеется, что люди интеллектуального труда всегда и во всем будут нести свет добра, взаимопонимания и братства.

Большие надежды партия возлагает на нашу молодежь, на Ленинский комсомол. Мы хотим видеть его самостоятельной и подлинно новаторской организацией, активно участвующей в перестроечных процессах. Мы за широкое представительство молодых людей в Советах всех уровней, за создание условий для реального участия юношей и девушек в принятии ответственных политических решений, в определении судеб Родины.

Партия выступает за полную, воплощенную в законах свободу совести, религиозного волеизъявления, будет способствовать сохранению исторических, культовых зданий и народных святынь, национальных традиций и обрядов. Она надеется, что ее платформа найдет отклик у всех людей доброй воли.

ЦК КПСС обращается к кандидатам в депутаты, коммунистам и беспартийным. Соотнесите свои заверения с реальностью, с предвыборной программой партии — программой решительного продвижения перестройки, повышения народного благосостояния, национального согласия и сплочения.

ЦК КПСС призывает партийные комитеты, членов партии быть консолидирующей силой полезных инициатив и действий общественных организаций и движений в поддержку перестройки. Выборы должны стать важным этапом обновления и единения партии, упрочения ее связей с массами, повышения политической культуры в обществе.

Дорогие товарищи избиратели! Мужчины и женщины, ветераны и молодежь! Ваша взыскательность, ваша поддержка предвыборной платформы КПСС — залог формирования депутатского корпуса, достойного задач перестройки. Избирая свою, Советскую власть, мы выбираем мир, благополучие, труд во имя лучшей жизни всех соотечественников.

ЦЕНТРАЛЬНЫЙ КОМИТЕТ КОММУНИСТИЧЕСКОЙ ПАРТИИ СОВЕТСКОГО СОЮЗА

Сообщение в номер

ДЕПУТАТЫ ИДУТ НА РАБОТУ

Спец. корреспонденты УзТАГ Л. Левин, И. Хисамов передали из Москвы 11 декабря:

Сегодня, накануне открытия II Съезда народных депутатов СССР, посланцы от республики собрались в постпредстве Узбекской ССР в Москве. Депутаты обсудили повестку Съезда, уточнили, скоординировали позиции.

В выступлении первого секретаря ЦК Компартии Узбекистана И. А. Каримова, других депутатов отмечалась необходимость консолидировать усилия всех трудящихся страны, всех республик во имя успеха перестройки. Нельзя допустить, чтобы важнейшие вопросы, вынесенные на обсуждение Съезда, утонули в бесплодных дискуссиях и столкновениях политических амбиций.

Конечно, каждый депутат является самостоятельной политической единицей. Но есть множество важнейших пунктов, по которым должно быть достигнуто единство. Для Узбекистана, например, особенно остро стоят вопросы повышения жизненного уровня населения и его занятости, оздоровления природной среды, спасения Арала.

—Главное внимание нам следует уделить программе подъема народного хозяйства, — говорит народный депутат СССР, ректор Андижанского пединститута иностранных языков М. И. Умарходжаев. — Мы ознакомились с текстом доклада Н. И. Рыжкова о мерах по оздоровлению экономики, этапах хозяйственной реформы и принципиальных подходах к разработке 13 пятилетнего плана. Это — реалистическая программа, не обещающая чуда, но способная вывести страну из кризиса.

Политика — искусство возможного. Короткая история советского парламентаризма еще раз доказывает это. Одному из нас довелось освещать работу первого Съезда народных депутатов. Помним только некоторые предложения, прозвучавшие на том весеннем форуме, — немедленно принять декрет о власти, закон о земле, декларацию об укреплении советской социалистической федерации, разработать антимонопольную политику, закрепить законом право на частную собственность, пересмотреть бюджетную политику, внести ряд изменений в Конституцию СССР, определить статус народного депутата и многое, многое другое. Длительная, напряженная работа Верховного Совета выявила и степень сложности этих вопросов, решить которые предлагали одним махом.

Мы не раз пытались обогнать время — ничего хорошего не выходило. Одной из самых больших опасностей для Съезда назвал попытки навязать дискуссию о 6-й статье Конституции СССР рабочий Ташкентского авиационного производственного объединения, народный депутат СССР В. Т. Адылов.

— Я полностью разделяю мнение, высказанное на последнем Пленуме ЦК КПСС М. С. Горбачевым,— подчеркнул он. — Вопрос о 6-й статье, определяющей руководящую роль партии в нашем обществе, нельзя рассматривать в отрыве от всех остальных положений Основного Закона.

Предстоящий Съезд подведет и некоторые итоги полугодовой работы парламента. Сделано немало. Принято 20 законов, 18 законопроектов рассмотрены в первом чтении, принято 148 постановлений Верховного Совета СССР, 32 постановления палат. Деятельность парламента была у всех на виду, и потому не требуется разъяснять, что стоит за этими цифрами. И еще: народным депутатам СССР в этом году было дано 37.752 наказа избирателей. Накануне Съезда депутаты докладывают: к исполнению принято 22.614 наказов.

Итак, завтра депутаты снова выходят на работу. Сама дата проведения II Съезда сообщает ему более широкое, особое значение. Заканчивается год, заканчиваются восьмидесятые. Что нас ждет в следующем десятилетии? Это во многом зависит от того, как сработают наши избранники.

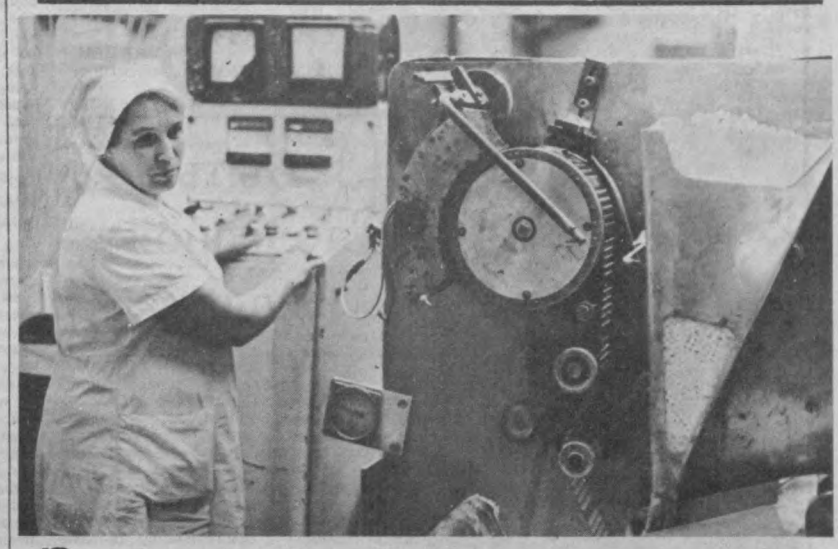

За строкой платформы

На Ташкентском химфармзаводе в социалистическом соревновании первенство удерживает коллектив таблеточного цеха.

Любовь Петровна Шевченко, которую вы видите на верхнем снимке, ежемесячно выполняет нормы на 120 процентов.

В эти дни на заводе, как и всюду в республике, внимательно вчитываются в предвыборную платформу Компартии Узбекистана. Очень вдумчиво изучает документ и Любовь Петровна Шевченко. У нее к нему, можно сказать, личный интерес. В 660-тысячном строю коммунистов республики есть и ее место. Девятнадцать лет назад связала она свою судьбу с ленинской партией.

Она абсолютно убеждена, что и ее товарищи по партии честны и перед страной, и перед народом. Жили по совести и работали так же. И как ей не знать, если она возглавляет партийную ячейку цеха?

Впрочем, возглавляя первичную парторганизацию, Любовь Петровна участвовала и в работе высшего органа Компартии Узбекистана — его XIX съезда.

Теперь понимаете, почему предвыборная платформа КП республики требует личной ответственности коммуниста Шевченко за ее реализацию.

Тем более что в том документе есть обещание, связанное с производительным трудом фармакологов. В платформе записано: «Заметно улучшится обеспечение населения лекарствами». Всего полторы строки, а какая ответственность ложится на плечи большого заводского коллектива.



И вот показатель ее выработки уже повторяют молодые производственники цеха. Вровень с ветераном идут на выпуске и упаковке таблеток фасовщицы Н. Набуханова и С. Праворторова (на нижнем снимке). Им было у кого учиться. И среди наставников молодые работницы с благодарностью называют и ветерана предприятия Любовь Петровну Шевченко.

Не знаем, напишут ли когда-то эти производственницы такое заявление, которое 19 лет назад подала в парторганизацию Шевченко, но, видя перед собой жизнь Любови Петровны, они убеждены, что коммунисты — люди надежные.

Уточним только — настоящие коммунисты.

С. ЛЬВОВ.

Фото Р. Шарипова.

По страницам утренних газет

▲ 11 декабря в Кремле под председательством Председателя Верховного Совета СССР М. С. Горбачева состоялось заседание Президиума Верховного Совета СССР.

На заседании рассмотрены вопросы организации работы второго Съезда народных депутатов СССР.

▲ 11 декабря в Кремле под председательством Председателя Верховного Совета СССР М. С. Горбачева состоялось собрание представителей групп народных депутатов СССР. На собрании рассмотрены вопросы, связанные с организацией проведения второго Съезда народных депутатов СССР.

ЗАВЕРШАЯ ГОД

Не за горами новогодний праздник. Готовятся к нему и кондитеры. На фабрике «Уртак» создан экспериментальный участок по изготовлению праздничных тортов «Бойчечак». Они уже начали поступать в торговую сеть города, причем ежедневно продается около тонны этого вида продукции.

Кроме того, горожанам и гостям столицы к праздничному новогоднему столу будет предложено несколько новых видов кондитерских изделий на основе нетрадиционного сырья — вяленой дыни, дынного пюре, томатной пасты, абрикосовой нураги, морковного цуката.

К сожалению, полностью удовлетворить спрос на новые кондитерские изделия фабрика пока не в состоянии. Несмотря на то, что перечисленные виды сырья не являются для нашей республики дефицитом, фабрика ими не обеспечена в необходимом количестве. А ведь прояви РПНО «Узпищепром» и ПО «Узглавпищепромсырье» заинтересованность, «Уртак» мог бы удовлетворить спрос на эту продукцию.

А. ЧАПЛЫГИН.

УКАЗ

ПРЕЗИДИУМА ВЕРХОВНОГО СОВЕТА УЗБЕКСКОЙ ССР

О назначении тов. Туляганова К. Н. начальником Главного управления Узбекской ССР по строительству в городе Ташкенте — министром Узбекской ССР.

Президиум Верховного Совета Узбекской ССР постановляет:

назначить тов. Туляганова Козима Насыровича начальником Главного управления Узбекской ССР по строительству в городе Ташкенте — министром Узбекской ССР.

Заместитель Председателя Президиума Верховного Совета Узбекской ССР Б. БУГРОВ.

Секретарь Президиума Верховного Совета Узбекской ССР Л. БЕККУЛЬБЕКОВА.

гор. Ташкент,

7 декабря 1989 г.

ВЕТЕРАН

Продолжается всесоюзный конкурс «Ветераны в строю»

Ровесник века

Точно говоря, Степану Давыдовичу Короткову еще только восемьдесят. Так что до ровесника века он «не дотянул». Но через его судьбу, как и через судьбы тысяч его сверстников, прошли и оставили неизгладимый след главные события нашей страны.

Бывший подпасок в первые годы Советской власти становится трактористом, затем возглавляет МТС, потом — партийный работник. Будучи секретарем одного из районов Ферганской области, Степан Давыдович в первые же дни войны уходит добровольцем на фронт. Начальник политотдела танковой бригады полковник Коротков оборонял Москву, участвовал в боях под Сталинградом и Курском. С боями дошел до Праги, а затем совершил переход через недоступный Хинган и пустыню Гоби до Порт-Артура. Трижды был ранен, но после выздоровления вновь встал в боевой строй. Как свидетельство его доблести и мужества на груди у ветерана — орден Ленина и четыре — Красного Знамени, два ордена Красной Звезды и два — Отечественной войны первой степени.

Спустя время к боевым орденам Короткова присоединились и два трудовых — Октябрьской революции и «Знак Почета». Всю свою долгую жизнь Степан Давыдович умеет брать ответственность на себя, умеет начатое дело доводить до конца. Да, каждая такая биография рассказывает молодому поколению не меньше любой книги. Впрочем, яркая жизнь солдата не оставила равнодушным ташкентского писателя Олега Сидельникова. Коротков — герой его книги «Солдат всегда солдат».

Не сидится дома ветерану и в свои восемьдесят лет. Как и прежде, он и слышать не хочет о заслуженном отдыхе. Степан Давыдович Коротков — председатель Куйбышевского районного совета ветеранов войны и труда, депутат райсовета, член парткомиссии райкома партии, наставник молодежи. Он часто выступает перед курсантами Ташкентского высшего общевойскового командного училища имени В. И. Ленина, перед молодыми рабочими тракторного завода и учениками школы.

...В дни особых торжеств Степан Давыдович Коротков обязательно приходит на аллею Парадов. Там, в самом ее начале, в обрамлении вечнозеленой эрчи — могила Неизвестного солдата. С непокрытой седеющей головой стоит у Вечного огня. Он знает, что огонь этот не всегда здесь горел. Сначала была война, был подвиг, рядом с которым — горечь утрат и долгожданная Победа. Да, была боль, вылившаяся в благодарную память людскую. Она-то и зажгла по всему Отечеству огни — Вечные, как символ мира и памяти о тех, кто за этот мир боролся и отдал свои жизни.

Над площадью Ленина, где у Вечного огня стоит в тишине ветеран Коротков, раздается бой часов. Это уходит время. Время меняет характеры. Время расписывается морщинками на лице. Но не подвластен времени Степан Давыдович Коротков. Он и сегодня в строю, твердо шагает в ногу со временем революционной перестройки.

Б. ЗАЙЦЕВ,
ветеран войны и труда, полковник в отставке.



Быть полезной людям

Восемь лет назад в многотиражной газете «Машиностроитель», издаваемой на заводе «Таштекстильмаш», вышла объемная статья под названием «За дело болеет каждый». В ней рассказывалось о работе группы народного контроля, возглавляемой заместителем начальника ЖКУ, коммунистом Клавдией Герасимовной Волошиной. Взяли контролеры тогда под опеку молодежные заводские общежития. Рейды ГНК помогли выявить слабые стороны благоустройства молодых рабочих, их с помощью тех же контролеров и устраняли.

Народный контролер — это один из эпизодов долголетней общественной работы Клавдии Герасимовны. Такой уж у нее характер смолоду был — не могла пройти мимо обиженного, а уж если кто обратится за помощью, то обязательно досконально разберется в ситуации, достучится в любую дверь, что называется, поставит все точки над «и».

Мне довелось беседовать со многими людьми, которые знают ее по совместной работе. Характеризуя, каждый из собеседников старался подобрать какие-то теплые, задушевные слова, подчеркивая доброту и отзывчивость Клавдии Герасимовны. Об этом говорят и те многочисленные письма, которые она получает до сих пор и бережно хранит, как реликвию, от своих бывших подопечных, теперь уже выпускников школы № 28. В ней К. Г. Волошина более десяти лет была бессменным председателем школьного родительского комитета.

Откуда же она черпает те душевные силы, которые помогают быть милосердным ко всем тем, кто обращается к ней за помощью? И каким образом она находит время, чтобы совмещать свою основную работу с общественной деятельностью? А ведь у нее семья. И было в ней большое горе, две дочери были совсем маленькими, когда ушел из жизни их отец. Выстояла, не согнулась от боли, воспитала, дала образование детям.

Годы бегут. Вот и пришло время расставаться с трудовым коллективом. Теперь-то, казалось, можно целиком и полностью отдаться уюту домашнего очага и воспитывать своих внучат. Но получилось так, что жильцы дома, в котором она живет, привлекли ее к общественной работе по быту. И Клавдия Герасимовна с головой окунулась, как выражались в старину, в мирские заботы. Случилось так, что стала она однажды ходатаем по решению одной проблемы, касающейся асфальтирования двора. Куда только она ни обращалась! Но, увы, бюрократическая стена была непробиваемой. Тогда-то Клавдия Герасимовна и рискнула прийти за помощью в редакцию газеты «Вечерний Ташкент». Ее выслушали, помогли, а потом и сама Волошина включилась в работу общественной приемной газеты. Читатели «Вечерки» эту фамилию не раз встречали под заметками в рубрике «Из общественной приемной «ВТ». Каждой из них предшествует кропотливый разбор жалобы читателя, обратившегося за помощью по телефону в общественную приемную.

Недавно Клавдии Герасимовне исполнилось 60 лет. Редколлегия тепло поздравила своего нештатного корреспондента, наградила почетной грамотой за активное участие в работе общественной приемной.

Р. ХАЛИТОВ.
Фото **Р. Шарипова.**

По месту жительства

Махалля «Аклан»

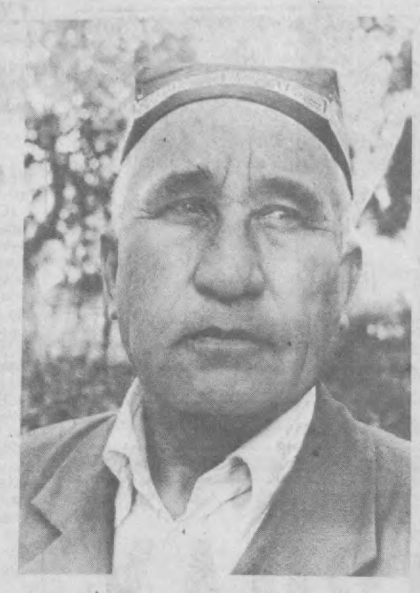

УЛИЦА Ширози Октябрьского района столицы берет свое начало с уютной свежевыбеленной чайханы, именуемой жителями так же, как и махалля, — «Акланом». Под стать ей и личные дома — аккуратные и добротные, утопающие в зелени садов и виноградников. Осень тогда еще только вступала в свои права, и махалля «Аклан» предстала перед моими глазами в ярком золотистом уборе из листьев на деревьях, увесистых гроздьев поздних сортов винограда, румяных яблок, красных гранат. Идти по улице было одно удовольствие. Она навевала воспоминания из детства, когда Ташкент не мог похвастать высотными в девять и более этажей домами, но славен был фруктовыми садами и щедрой зеленью деревьев.

Приятно удивляла и чистота не только этой центральной махаллинской улицы, но и пересекающих ее — имени Айни, Рязанской, Жемчужной, Комаровой. Прав был председатель координационного совета по работе с махаллинскими комитетами Октябрьского райисполкома Ядгар Ходжаевич Абидов, когда посоветовал побывать здесь, познакомиться с людьми этого микрорайона, поучиться их умению жить с соседями разной национальности в дружбе и согласии.

В махаллинском комитете меня встретили председатель Ахмед-ака Абдуллаев и его заместитель по культурно-воспитательной работе Абдукадыр Тохтахунов. Обоих можно назвать коренными жителями микрорайона. Сам Ахмед-ака родился и вырос здесь. Трудовой стаж его насчитывает 36 лет. Начался он на Ташкентской обувной фабрике № 1 с рабочего, а ушел на пенсию по возрасту с должности директора базового профессионально - технического училища № 28. Четвертый год Абдуллаев на заслуженном отдыхе, но это совсем не означает отсутствие всевозможных забот и проблем. Только они теперь связаны с общественной работой по месту жительства. А с февраля этих забот прибавилось — жители махаллия избрали его председателем махаллинского комитета.

— Мы давно мечтали, — рассказывает Ахмед-ака, — о своем культурно - воспитательном центре. Обратились за помощью в райисполком. Там нас поддержали, выделили комитету 8 соток бросовой земли. Сход жителей принял решение о возведении центра своими силами, без государственных затрат. Убедились, что из этого получилось!





Да, таким центром можно гордиться жителям махалля «Аклан». Под крышей возведенного методом хашара добротного помещения расположились конторка, клуб на сто посадочных мест. К центру прилегает оборудованная летняя площадка для проведения всевозможных встреч и массовых мероприятий. Предусмотрели даже шиферные навесы на случай непогоды.

— На сходе, — продолжил свой рассказ Ахмед-ака, — почетный член совета аксакалов Ямин-ата, которому сейчас за 80 лет и который всю свою трудовую жизнь проработал чернорабочим на Ташкентском тепловозоремонтном заводе имени Октябрьской революции, передал свою месячную пенсию в размере 100 рублей в фонд строительства центра воспитательной и просветительной работы. И у него нашлись последователи.

Народная стройка сплачивала людей. Их нередко можно было видеть вместе и тогда, когда очередной хашар завершался. Подводя итоги проделанной работы, жители договаривались о следующем выходе, а потом, как правило, заводили разговор о будущем своего культурного центра. Конечно, здесь будут проходить встречи с интересными и известными людьми города. Но жители выражали надежду и на то, что центр станет еще и местом проведения различных семейных торжеств: свадеб, рождения ребенка, чествования долгожителей махалля.

— Все эти мероприятия, — говорит председатель махалля А. Абдуллаев, — обязательно найдут достойное место в работе культурно-воспитательного центра. Кстати, его строительство выявило и активистов, людей, умеющих заразить других добрым делом, повести за собой. Среди них Ташпулат Алиматов, Карим Азиматов, Иноят Хидоятов, наши уважаемые ветераны войны Исмат Касымов, Мулладжан Бабаджанов, Камолходжа Ахмедов и многие, многие другие.

Всего в махалля «Аклан» насчитывается 567 домов, в которых проживает более пяти тысяч жителей. Простая арифметика подсказывает, что семьи здесь в основном многочисленные. Поэтому интересуюсь: дружно ли живут в них? Председатель довольно улыбается, будто давно ждал этого вопроса. Действительно, в махалля много детей, но нет ни одной неблагополучной семьи, ни одного ребенка, который бы не посещал школу, не занимался в спортивных секциях, кружках, не участвовал в художественной самодеятельности. Все это делается для того, чтобы не было ни семейных, ни соседских конфликтов. Конечно, без обид не бывает. Главное, чтобы мелочная обида не переросла в ссору. Поэтому если и случается, что в комитет приходят с жалобой, то с обидчиком обязательно поговорят, терпеливо выслушают обе стороны и постараются найти разумное решение. Пока удается погасить ссору в самом ее зародыше. Добрый пример являет собой семья самого председателя махалля. Одним домом живут здесь девятнадцать человек: глава семьи с женой, воспитавших пять сыновей и двух дочерей. Дочери вышли замуж и покинули дом, а вот сыновья со своими женами живут с родителями. Подрастают внуки и внучки, и каждому из ребятишек находится доброе и ласковое слово старших.

Но вернемся к работе махаллинского комитета. Стоит сказать и о такой его инициативе, как открытие в помещении бывшего махаллинского комитета филиала швейной фабрики «Чевар». Учитывая то, что среди жителей этого микрорайона много женщин — многодетных матерей, комитет еще в 1987 году взял на себя заботу об их трудоустройстве. С этой проблемой аксакалы пришли к руководству «Чевара». Их там внимательно выслушали и обещали помочь. И действительно, вскоре старое помещение было отремонтировано и расширено за счет дополнительных пристроек. В настоящее время в нем успешно трудятся около ста многодетных матерей. Вот такие задачи по плечу активистам по месту жительства, если приходят в комитет люди инициативные, с большим организаторским и жизненным опытом.

А. БАЯНОВ,
ветеран труда.

НА СНИМКАХ: председатель махаллинского комитета «Аклан» А. Абдуллаев; центр воспитательной работы, построенный силами и на средства жителей микрорайона; жители микрорайона.

Фото **У. Усманова.**

По следам одного интервью

ЧЕМУ УДИВЛЯЮТСЯ НА «ФОТОНЕ»

Старый анекдот о «маленькой неточности в газете» вспоминают сегодня в ташкентском объединении электронной техники «Фотон». Дескать, не Петр Иванов, а Иван Петров, не 100 тысяч, а 100 рублей, не в лотерею, а в преферанс, и не выиграл, а проиграл...

Не до смеха многотысячному коллективу. Люди с изумлением прочли 2 декабря в «Социалистической индустрии», что отныне по их вине цветные телевизоры будут взрываться и гореть много чаще прежнего. Так заявил в своем интервью руководитель госприемки московского объединения «Темп» О. Беленок.

Один из самых пожароопасных элементов телевизора — умножитель напряжения — «делают на заводе Минрадиопрома в Ташкенте, — сказал Олег Иванович. — Ташкентцы, шантажируя прекращением поставок, уже добились согласия заводов-потребителей снять госприемку». Это-то, мол, и приведет к беде.

По столь тревожному сигналу ваш корреспондент поспешил к «шантажистам». И выяснил такие подробности.

Первая. Умножители напряжения УН9/27—1,3 гореть не могут: они пожаробезопасны по конструкции и изготавливаются целиком из негорючих материалов.

Вторая. За последние годы сделано около 13,5 миллиона этих приборов для телевизоров «Рубин», «Электрон», «Горизонт», «Рекорд», «Радуга» и других; ни одного случая возгорания не отмечено.

Третья. Все умножители напряжения неукоснительно проходили и проходят госприемку.

Четвертая. (Совсем уж мелочь на фоне остального): ташкентский «Фотон» подчинен вовсе не Минрадиопрому.

Вот как прокомментировал случившееся главный инженер «Фотона» А. Христич:

— Госприемку на умножитель не снимали и не снимаем. Напротив, сохраним ее и в будущем году, хотя твердо убеждены: выходной контроль не заменит конструкторско - технологическую доработку. Она продолжается, ибо есть рекламации потребителей — в среднем на 5 приборов из каждого миллиона.

Что же касается «шантажа», судите сами. Выпуск умножителей приходится вести в тяжелейших условиях. Постагщик деталей для них — Степанакертский завод конденсаторов — в нынешнем году дал нам 60 процентов положенного. Мы же, используя свои резервы, дали телевизионным заводам страны более 80 процентов, а объединению «Темп» — 95,1 процента их потребности. Чтобы выполнить договоры, почти ежеденельно арендуем самолет «ЯК-40»: другого пути доставки продукции из Нагорного Карабаха практически нет. Каждый рейс по замысловатой трассе Москва — Баку — Степанакерт — Баку — Ташкент — Джамбул — Москва обходится около 10 тысяч рублей. Но идем и на это.

— Откуда же, по-вашему, взялась претензия госприемки «Темпа»?

— Скорее всего это реакция на наше обращение в Госстандарт СССР о серьезных недостатках в работе госприемки. Начав с добрых дел по наведению порядка в документации, метрологии, воспитании работников, эта служба ныне стала как бы дублером выходного контроля, мало влияющим на улучшение технологии, конструкторского дела, производственной дисциплины. В нынешнем виде она не помогает решению главной задачи — полному удовлетворению требований потребителя, заботясь лишь о соблюдении ГОСТов, многие из которых, как известно всем, безнадежно устарели.

В обращении коллектива объединения «Фотон», направленном заместителю Предсовмина СССР И. С. Белоусову, председателю Госстандарта СССР В. В. Сычеву, в частности, говорится:

— В данный момент госприемка стала тормозом в вопросах обеспечения качества:

1. Ее работа сводится к контролю на конечных операциях по соответствию требованиям ГОСТа и документации, без учета требований потребителя. Любые нужные потребителю изменения приходится согласовывать на уровне не ниже зампреда Госстандарта СССР, да и то с применением экономических санкций.

2. Организация работы ГП такова, что приводит к росту в 2—3 раза сроков работ по совершенствованию технологии, резко растет объем делопроизводства, отнимающего массу рабочего времени у десятков людей — от мастеров до генерального директора.

3. Объем работы рядовых ИТР значительно выше, чем сотрудников госприемки. С зарплатой же положение обратное. Это вызывает многие конфликты, обостряет морально-этические отношения в коллективе.

4. Работа ГП ведет к резкому росту непроизводительных затрат: изъято из производства около 500 квадратных метров дефицитных площадей, с которых можно получать дополнительной продукции на 1,07 миллиона рублей в год. Выделено 58 единиц не менее дефицитного испытательного оборудования. Общая стоимость основных фондов, используемых для приемки продукции, — 282 тысячи рублей. 38 сотрудников госприемки получают в год 150 тысяч рублей.

Что же до повышения качества продукции, то этот процесс идет независимо от госприемки: там, где она действует, но перестройка технологии не завершена, — рекламации все еще остаются.

Дисциплина есть дисциплина, пока госприемка сохраняется — будем работать с ней, сказано далее в обращении. Но при условии ее отмены коллектив гарантирует:

— за счет ресурсов, ныне используемых на ГП, увеличение выпуска продукции на 2,327 миллиона рублей в год;

— дополнительную прибыль в 512 тысяч рублей, которая пойдет на развитие филиалов;

— резкое повышение качества тех приборов, по которым сейчас, несмотря на госприемку, все еще имеются претензии потребителей.

От имени тружеников объединения «Фотон», широко обсудивших это обращение, документ подписали генеральный директор В. Татеосов, секретарь парткома У. Худайбергенов, председатель профкома В. Пипкина, председатель СТК А. Умаров.

С такой позицией письменно согласились все до единого получатели продукции «Фотона». Это и вызвало, очевидно, беспокойство автора интервью в «Социндустрии». Проще ведь ничего не менять в собственной работе, чем заняться ее перестройкой. Потому и пошли в ход странные аргументы, вплоть до намека, что «независимая отчетность» госприемщиков «не дает ни украсть, ни приписать, как в прежние годы», потому с ними и «расправляются как с лишними свидетелями».

Похоже, Олег Иванович Беленок выбрал для своих высказываний удачный момент — до принятия Закона о печати. Будь этот закон уже принят, коллектив «Фотона» воспользовался бы его 43-й статьей, устанавливающей возмещение морального ущерба в результате распространения неверных сведений. Размер возмещения, как известно, предлагается установить до 50 тысяч рублей. Не бог весть что, но все-таки сумма.

Ю. КРУЖИЛИН,
корр. УзТАГ.

Тема для размышления

Если рвутся родственные связи

Не выдержала Наталья Андреевна, прорвалась наружу боль, и поделилась ею со мной по-соседски. Я могла лишь выслушать ее, а как помочь?

Наталье Андреевне 75 лет. Давно не стало мужа, а единственный сын живет с семьей отдельно от матери. К сожалению, не сложились отношения между свекровью и снохой. Не ходит сноха в гости к свекрови и к себе не приглашает. Не слышит Наталья Андреевна ласкового, согревающего душу — «бабуля», потому что и внукам ее строго-настрого наказано не поддерживать отношения с бабушкой. А что же сын? Между двух огней. И мать ему жаль, но и с женой не хочется осложнять отношения: ведь трое детей у них. Вот и довольствуется мать лишь разговором по телефону. Но разве может заменить он общение старого одинокого человека с родным человеком: всего минуту-другую слышит мать близкий голос. А вот в прошедшие ноябрьские праздники свое одиночество она ощутила еще острее. Не нашлось у сына времени посетить ее, обогреть ласковым словом, принести букетик цветов. Занят он: жена пригласила в дом гостей, надо помочь с уборкой, приготовлением блюд. Вот и просидела в праздники Наталья Андреевна одна среди четырех стен. А тут еще дождь за окном поет свою заунывную песню — на душе совсем муторно. Как живые, смотрят с фотографий лица... Нет, не сбылась надежда, что сын станет утешением и поддержкой в старости...

Вот такую горькую исповедь мне довелось услышать от Натальи Андреевны. По вполне понятным причинам не могла назвать ее настоящего имени. Потому что живет надежда в душе, что осознают свою ошибку близкие ей люди, поймут, как дороги и необходимы сегодня этой пожилой женщине минуты общения с ними. Конечно, не все старики одинаковы. Одни спокойны и приветливы, другие — ворчливы и капризны. Но так уж принято среди людей — проявлять к родителям терпимость, смягчать их души вниманием и заботой. Среди разных народов из поколения в поколение передавалась заповедь — почитай родителей своих. А иначе... Иначе прервется нить, связывающая между собой родных по плоти и крови, и обездолим мы свою душу доротой и милосердием. Нет, не должны быть одинокими родители при живых детях.

Р. ГРИНЕВСКАЯ.

Встреча через 45 лет

Воспоминания неизбежны, если вдруг твоя судьба вновь пересекается с судьбами тех, кого знал, с кем нередко встречался по совместной работе в прошлом. И уходят прочь годы, и снова мы молоды и полны надежд и планов на будущее.

С Иваном Сергеевичем Секретаревым и Юлдаш-ака Бабажановым я встретился спустя 45 лет! Мы будто и не замечали проложенных временем морщин на лицах. Мы смотрели друг на друга глазами боевой и горячей нашей молодости.

Эти два человека в свое время сыграли большую роль в моей жизни. Так, Иван Сергеевич Секретарев рекомендовал меня в ряды членов КПСС. Был он тогда секретарем партийной организации геологоразведочного треста. Его наставничество не ограничивалось только рекомендацией: Иван Сергеевич всегда интересовался моими успехами в работе, участием в общественных делах. И не случайно, что именно он вручил мне командировочное удостоверение на строительство Бекабадского металлургического завода как одному из 150 агитаторов-добровольцев.

Отмечу, что строительство первого в Узбекистане завода такого профиля пришлось на трудные для нашего Отечества годы—военные, сорковые. Каждый, кто принимал участие в нем, работал самоотверженно, с полной отдачей сил. С раннего утра и до позднего вечера не уходили со стройки и мы, агитаторы: выпускали «молнии», стенгазету, оперативно информировали рабочих о положении на фронтах Великой Отечественной. Тогда нашим руководителем и наставником был первый секретарь Бекабадского райкома партии Юлдаш-ака Бабажанов. Часто приходилось мне с ним встречаться и в тот период, когда меня избрали секретарем комсомольской организации стройки. Его советы не раз помогали мне найти верное решение в той или иной ситуации, возникающей если не каждодневно, то весьма часто.

Именно о таких людях, как Секретарев и Бабажанов, поется в песне «Не стареют душой ветераны». Да, они и сегодня в строю — активно работают в Республиканском и городском советах ветеранов войны и труда. Мне же остается еще раз поблагодарить судьбу, что именно эти люди сыграли столь заметную роль в моей жизни, помогли моему становлению как человека и как коммуниста.

Я. МОРДУХАЕВ,
ветеран труда, заслуженный юрист УзССР.

Реплика

Пишите письма... заблаговременно

Не было предела удивлению жителя Ташкента Александра Пронина, когда, открыв почтовый ящик, обнаружил там письмо, отосланное им самим... ровно шесть лет назад. Что подтверждают и штемпели: дата отправления из Абакана — 27 октября 1983 года, дата получения в Ташкенте — 29 октября 1989 года. Чудеса!

— Случайность, — убеждена начальник почтового отдела Ташкентского главпочтамта З. Г. Кальченко. — Такого у нас никогда не было. Да и не может быть. Вероятно, опечатка на штемпеле.

Увы, не опечатка. Автор злополучного письма шесть лет назад служил в армии, о буднях которой и рассказывал родным в своем послании. Сейчас же воспринял все как курьез.

Но вот другой случай: мой коллега получил первомайскую открытку в канун... 7 ноября. И шла она всего лишь из Москвы.

Наконец, автор этих строк до сих пор не получил почтовый перевод, отправленный из той же Москвы в сентябре.

Не станем винить во всех грехах почтовую службу республики. Ведь письма действительно могли затеряться по пути. Однако говорить об «удивительных случайностях» и невозможности подобного тоже не приходится.

Как быть! Может, вывесить во всех отделениях связи объявление: «Минсвязи предупреждает: пишите письма заблаговременно». Кстати, скоро Новый год. Так что спешите отправлять открытки к Первомаю.

А. БЕЗВЕРХОВ,
корр. УзТАГ.

Чему учат в школе агробизнеса

В Ташкенте начались занятия в первой школе агробизнеса. Лекции читают специалисты из США.

Судя по программе, ваш корреспондент попал на самую скучную лекцию: «Кредитные союзы (народные банки) в Северной Америке». Однако весь скепсис рассеялся уже на четвертой минуте занятия. Проводивший его Джон Червэны, президент одноименной компании из Детройта, буквально захватил внимание аудитории. Десятки людей внимательно слушали рассказ о системе организации таких союзов, их возможностях, задачах.

Но главное — каждый примерял эту систему к себе, своему хозяйству, предприятию. Слушатели — сто человек со всех концов республики — руководители колхозов и совхозов, сельскохозяйственных кооперативов, перерабатывающих предприятий. Каждый рассчитывает не столько обогатить теоретические знания, сколько найти практические рекомендации для прорыва на новый уровень работы. И потому вопросы лектору сыпались один за другим: как создать кредитный союз в колхозе, сколько процентов может иметь вкладчик, каковы взаимоотношения с банками, кто проводит ревизию, велик ли первый взнос акционера?..

Дело действительно интересное. С помощью «народных банков» во многих странах активно включаются в оборот частные сбережения. Деньги приносят прибыль союзу и вкладчикам. Словом, выгодно всем.

Однако будем реалистами: создать такие союзы у нас пока непросто. Но занятия по другим темам могут дать толчок развитию сельхозпроизводства в республике гораздо быстрее. Вот лишь некоторые из них: «Методы хранения пищевых продуктов», «Консервирование», «Пищевые концентраты», «Обработка продуктов высокими и низкими температурами, облучением», «Деловой план», «Упаковочная технология», «Совместное предприятие», «Орошение», «Пищевые добавки и кому они нужны», «Питание и этикетки», «Как работает менеджер»... Всего — почти полсотни лекций. Курс рассчитан на 12 дней.

Впрочем, и тут трудностей будет немало. Между лекциями подошел к группе слушателей. Обмениваются мнениями, спорят.

— Мало самостоятельности, — считает генеральный директор Чимионского производственного объединения по производству мяса птицы Хамид Юлдашев. — Пока не можем сотрудничать с фирмами напрямую, все должны делать через какие-то организации. То же самое и с валютой: даже зарабатывая ее, хозяйство практически не может распоряжаться этими средствами по своему усмотрению. Такой подход сдерживает развитие всех отраслей на селе.

— Мешают работать многочисленные инструкции, распоряжения, — включается в разговор заместитель генерального директора Риштанского агропромкомбината Рафаэль Беньяминов. — Они часто бывают взаимоисключающими. Вот эта громоздкая система и помешает нам применить то, что узнаем здесь. А ведь полезного в лекциях очень много.

— И все же попробуем внедрить что-нибудь у себя, и как можно скорее, — более решительно настроен начальник отдела подсобных сельских хозяйств объединения «Средазнефтегазстрой» Марат Хамраев. — У нас два мощных совхоза, производство продуктов в целом налажено. Но вот переработка, хранение, упаковка на низком уровне. Теперь надеемся поправить дела. Ведь американцы тоже настроены по-деловому.

Это верно. В составе делегации из США не просто ученые и специалисты. Это еще и бизнесмены. Поэтому они активно работают и за пределами аудитории. Практически каждый день — поездки в хозяйства, поиск возможных партнеров для совместных предприятий. Уже побывали в Ташкентском районе, Среднечирчикском. Планируют выезд и в другие области республики.

— Первые впечатления обнадеживают, — говорит Мори Керчер. — Мы увидели много интересного, познакомились с деловыми людьми. К примеру, с Рустамом Акбаровым, председателем колхоза имени Карла Маркса, что под Ташкентом. Я получил много полезной информации для своих лекций и практической работы.

Что ж, мнение мистера Керчера ценно. Ведь он не только ученый, но и... фермер. Так что оценивает наши хозяйства и с точки зрения практика.

Тот же подход и у руководителя делегации Джона Червэны. Он является одним из инициаторов проведения в Ташкенте школы агробизнеса. За несколько месяцев компанией «Джон Червэны интернэшнл ассошиэйтс, инк» и Узбекским акционерным инновационным банком — организатором школы с советской стороны — был проделан немалый объем работы. Составлена программа, подобраны лекторы и подготовлены сами лекции. Подобное мероприятие проводится впервые, и потому следовало учесть все мелочи с размещением участников, выделением помещений для переговоров, отдыха, культурной программой.

— Я считаю, что эта школа является первым шагом на пути к большому сотрудничеству, — говорит Джон Червэны. — В ее рамках мы не только познакомим ваших специалистов с организацией сельскохозяйственного производства в Америке, но и будем искать способы расширения и углубления контактов. В частности, рассчитываем определить в Узбекистане хозяйства и предприятия для организации совместного производства. По возвращении в США я поручу сотрудникам своей компании заняться подбором партнеров для этих предприятий.

Рассчитывают на успешный исход и слушатели школы — аграрники Узбекистана. Все они получили анкеты, с помощью которых планируется определить возможности хозяйств и предприятий при организации совместного производства, их направленность. Но все в анкете учесть невозможно, возникают новые вопросы. Так что директор Узинбанка Юрий Гордеев даже составил график приема участников школы. Каждый может сделать предложение, высказать пожелание, а специалисты банка займутся поиском фирм-партнеров.

Насколько успешно пойдет дело — загадывать не будем. Деловые контакты только устанавливаются. Как их развивать — и учат в первой советско-американской школе агробизнеса.

А. БЕЗВЕРХОВ,
корр. УзТАГ.

СВЕДЕНИЯ

о выполнении плана заготовки (сдачи) вторичных черных металлов по районам г. Ташкента за 11 месяцев 1989 года в тоннах.

	Январь — ноябрь				
	План	Факт	% вып.	+	−
Всего по городу:	203147	186165	91,6		— 16976
В том числе по районам:					
Акмал-Икрамовский	2912	2363	81,1		— 549
Кировский	15488	13227	85,4		— 2261
Куйбышевский	55686	53766	96,6		— 1920
Ленинский	15527	13718	88,3		— 1809
Октябрьский	4199	4122	98,2		— 77
Сабир-Рахимовский	22386	20817	92,9		— 1569
Сергелийский	9362	8589	91,7		— 773
Фрунзенский	18315	16527	90,2		— 1788
Хамзинский	47786	43441	90,9		— 4345
Чиланзарский	11480	3595	83,6		— 1885

СВЕДЕНИЯ

о ходе выполнения плана заготовки (сдачи) вторичных черных металлов по районам г. Ташкента на 8 декабря 1989 года (в тоннах).

	План на декабрь	на 8 декабря			Следует заготовить до конца месяца
		График	Факт	% вып. к граф.	
Всего по городу:	20379	4913	2400	48,8	17949
В том числе по районам:					
Акмал-Икрамовский	381	91	11	12,1	370
Кировский	1446	344	154	44,7	1292
Куйбышевский	5514	1313	733	55,8	4781
Ленинский	1472	420	183	43,6	1289
Октябрьский	305	72	39	54,2	266
Сабир-Рахимовский	1926	458	267	58,3	1659
Сергелийский	827	197	101	51,3	726
Фрунзенский	2193	522	213	50,5	1980
Хамзинский	5251	1250	545	43,6	4706
Чиланзарский	1034	246	154	62,6	880

Новости культуры

НА ЭКРАНЕ — ШЕДЕВРЫ МИРОВОГО КИНО

Возможность познакомиться с шедеврами зарубежного кинематографа предоставил клуб друзей кино «Диск». Он создан на базе консультативной службы «Семург» в Ташкенте.

Цикл «Мастера кинорежиссуры» представляет ленты выдающихся режиссеров современности, а «Шедевры не стареют» — фильмы, вошедшие в золотой фонд мировой киноклассики. Со звездами зарубежного экрана знакомит цикл «Мировое кино в лицах». А «Любимый жанр» порадует любителей фантастики и приключений остросюжетными лентами. Не забыты и маленькие зрители. Для них клуб подготовил специальную программу из фильмов Уолта Диснея.

Не только сами фильмы, но и рассказы об истории их создания привлекают в клуб зрителей. После просмотров проходит обсуждение. Такая форма общения сплотила уже более двухсот постоянных членов клуба. По замыслу его создателей клуб должен представить зрителям полную и правдивую картину развития зарубежного кино.

(УзТАГ).

ВЫСТАВКА РЕПРОДУКЦИЙ

В каком музее не мечтают украсить свою коллекцию картиной Рубенса или Ван Гога, Мане или Ренуара. А вот гостям и жителям Ташкента представилась возможность приобрести... нет, конечно, не подлинники работ великих мастеров, а отличные репродукции их картин. В книжном магазине «Дружба», что на проспекте Ленина, открылась их выставка-продажа.

Выполненные издательствами ГДР репродукции наверняка удовлетворят вкусы поклонников изобразительного искусства. О произведениях разных стилей, эпох и народов рассказывает выставка. Высокое качество печати, сохраняющее все богатство цветовой палитры оригиналов, делает репродукции ценным приобретением.

И еще — возможность поместить купленную репродукцию в оригинальную рамку предоставил покупателям кооператив «Кохинор». Образцы размещены здесь же, в магазине. При желании можно заказать раму любого цвета и размера.

(УзТАГ).

Художник и время

Писатель, исследующий неведомый мир

Внезапно и ярко вспыхнуло имя Сергея Каледина в современной советской литературе. До весны 1987 года оно ни о чем не говорило читателям, но уже к концу того же года они назвали повесть С. Каледина «Смиренное кладбище» среди лучших, по их мнению, книг. Соперничать повести начинающего писателя пришлось со многими и многими произведениями именитых собратьев по перу. И она оказалась выделенной из общего потока.

В «Смиренном кладбище» С. Каледин исследует неведомый для большинства людей мир — могильщики одного из московских кладбищ главные ее герои. Но не только необычность героев и места действия определили успех книги. Для С. Каледина, как сказал Василь Быков, «правда жизненных отношений главнее всего». И в своей первой же дошедшей до печатного станка повести молодой писатель правде этой верен от первой до последней строчки.

Трудно ожидать, что там, «на дне», возможны высокие мысли и светлые чувства. И тем не менее С. Каледин видит и слышит их, верный не абстрактным представлениям об окружающем, но самой многообразной и великой Жизни.

Казалось бы, жизненный опыт юноши, воспитавшегося в писательской семье, никак не может трансформироваться в жесткий, порой до неприглядности, стиль, свойственный большинству вещей Каледина, — а к сорока годам он оказался автором пяти опубликованных произведений, в которых представлена непростая наша действительность. Чтобы достичь этого, писатель и коровник строил в Казахстане, и мосты на Сахалине, и лес валил за Полярным кругом, и подсобным рабочим был на московском кладбище, и наряду со своими сверстниками два года служил в стройбате, и перепробовал много других профессий. Как сказали бы раньше: чтобы написать свои произведения, Каледин «ходил в народ».

— Складывается впечатление, что вы как бы смотрите на своих героев со стороны, что у вас нет четкого отношения к ним или вы не хотите показать его.

— По-моему, авторская позиция и не должна просматриваться, — считает Каледин. — Литература вопросы ставит, но ответов на них не дает. Ответ — в душе читателя, в тех переживаниях, что пробуждает у него книга. Вряд ли это функции литературы: заниматься педагогикой. Для этого есть учителя, а книги должны исподволь приучать людей размышлять самостоятельно, без шпаргалок.

«Хождение в народ» обернулось для Каледина повестями «Смиренное кладбище», «Шабашка Глеба Богдышева», «Стройбат». Три разных мира, одинаково честно увиденных и описанных молодым писателем, предстают перед нами в этих произведениях.

Долго и трудно шел «Стройбат» к своим читателям. Два или три раза объявлял журнал «Новый мир», что в следующем номере печатается повесть Каледина, — и повести не было. Оказывается, в это время в начальственных кабинетах военного руководства писались письма, объясняющие, почему повесть печатать нельзя, она якобы в черном свете рисует положение в Советской Армии.

И вот наконец повесть опубликована и прочитана. Да, она жестка своей откровенностью. Да, она мало похожа на радужные произведения об армии, рисующие взаимоотношения в казарме, как в младшей группе детского сада. Но ни в черном, ни в белом свете «Стройбат» армию не изображает — она такова здесь, какова есть на самом деле, а не такова, какой кажется кому-то или какой-то хотел бы представить ее. И если Каледин рассказывает в «Стройбате» о каких-то уродливых явлениях, то речь все-таки идет не только об армии, но обо всем обществе, в котором сместились, оказались извращенными нравственные понятия.

И все же что это — позиция или случайность — такое пристальное внимание Каледина к непарадным сторонам жизни? Могильщики... Стройбатовцы — отнюдь не элита армии...

— Я не пытаюсь ничем удивлять и поражать читателя, — сдержанно говорит С. Каледин. — Поверьте, ни мессианских, ни обличительных задач я перед собой не ставлю. Просто пишу, используя знакомый жизненный материал. Пишу о том, что знаю, что сам почувствовал и пережил.

М. ЛАТЫШЕВ.
(АПН).

Индустрия в общественном питании

На днях в Доме техники НТО состоялось научно-практическое совещание, на котором обсуждался вопрос о внедрении индустриальной технологии приготовления продукции на предприятиях общественного питания.

Отрасль идет по пути индустриализации, на базе предприятий общественного питания организуются единые производственно-торговые комплексы, основой которых становятся производства по выпуску полуфабрикатов, в том числе высокой степени готовности. В этой связи существующая сеть предприятий общественного питания должна переоборудоваться в предприятия доготовочные, с минимумом технологических операций.

Главным управлением общественного питания разработана развернутая комплексная научно-техническая программа в разрезе каждого треста, составлен план организационно-технических мероприятий по внедрению индустриальных методов производства кулинарной продукции на 1986—1990 годы.

Индустриализацию общественного питания в городе начали прежде всего с реконструкции, технического перевооружения действующих заготовочных предприятий, организации дополнительных мощностей по выработке полуфабрикатов.

В первую очередь перемены коснулись организации работы школьных столовых. Дело в том, что работа здесь на сырье не способствовала соблюдению технологического режима приготовления пищи, приводила к нарушениям санитарно-гигиенических норм, повара значительную часть времени тратили на первичную обработку мяса, рыбы, овощей, картофеля, выпечку мучных изделий, а следовательно, не уделяли должного внимания вопросам улучшения качества выпускаемой продукции, увеличению охвата учащихся горячим питанием.

С организацией комбинатов школьного питания положение меняется. Стало возможным сконцентрировать в одном месте все продовольственные товары, целенаправленно использовать их, установить повседневный контроль за рациональной организацией школьного питания, перевести школьные столовые на единое 2-недельное меню. Как подчеркивалось в выступлениях, работу в данном направлении нужно продолжать. На сегодняшний день все комбинаты питания переведены на полный хозяйственный расчет, в них укреплена материально-техническая база за счет подкрепления и присоединения к ним рентабельных предприятий.

Выступающие рассказали об опыте по переводу предприятий общепита на индустриальные методы работы, о внедрении новой техники, об организации общепита в других городах.

Закончился практический семинар-совещание производственной экскурсией. Все участники семинара побывали на заготовочных фабриках Куйбышевского треста столовых при ресторане «Зеравшан», также на комбинате школьного питания Кировского треста столовых.

С. КОГАЙ.



«Кумушки»

Они ведь есть повсюду, поэтому скульптору Готфриду Колю из Фрайберга (ГДР) без труда удалось создать свое выразительное произведение искусства. Оно не только украсило городской фонтан, но и стало в некотором роде... памятником всем болтливым созданиям женского рода — независимо от национальной принадлежности.

Фото АДН — ТАСС.

Я хочу, Шухрат, чтоб тебе повезло...

Дзюдо — сравнительно молодой вид спортивного единоборства для большинства европейских стран. Тем не менее по степени популярности он уже едва ли не превзошел классическую и вольную борьбу. Очередное подтверждение тому дает молодежное первенство континента, прошедшее в конце ноября в Афинах. Над его ареной развевались 26 государственных флагов.

Лучшими среди 26 команд оказались сборные СССР, ГДР и Италии. Именно в таком порядке стояли они на пьедестале почета. В активе победителей — личные золотые медали Владимира Дчебуадзе (Сухуми), Арама Аконджаняна (Москва), Гиви Гаургашвили (Челябинск), Давида Халалейшвили (Кутаиси) и бронза Давида Багаури (Ахме.а) и ташкентца Шухрата Гафурова.

Награда, добытая Гафуровым, — веха в истории нашего дзюдо: это первый успех узбекистанца на соревнованиях подобного ранга.

Признаться, не ожидал, что на тренировку Шухрат придет уже через пару дней после возвращения из Афин. Сезон завершен, точка поставлена красивая, вполне заслужен отдых, хотя бы короткий перерыв в тренировочной работе. Тем не менее встретились мы с ним в самой привычной для него обстановке, в зале ташкентского стадиона «Динамо», и был Шухрат в самом привычном для него облачении, в «рабочей» одежде дзюдоиста. Правда, одеждой он выделялся — форма сборной страны покрасивее стандартных белых курток.

Шухрат, кажется, соскучился и по этому залу, и по друзьям. Еще бы, ведь почти весь год он ездил со сбора на сбор. Выиграв весной всесоюзное первенство среди юниоров, победив на крупном международном турнире, он стал в сборной страны первым номером в своей весовой категории (до 65 кг) и вместе с командой начал работать по жесткому графику подготовки к первенству Европы. Сборы и поездки, надолго отрывающие от дома, от привычной среды, Шухрат и прежде не любил более всего в своей спортивной жизни, теперь же, с нынешнего года, не взлюбил еще больше. И на то у него есть весьма веская причина. Читатель поймет все сам, если я скажу, что у Шухрата не за горами свадьба. Ему всего 20, и его, кажется, пытались отговорить — не спеши, мол. Напрасно старались. Похоже, Шухрату здорово повезло, уж больно светились глаза на его смущенном лице, когда наш разговор чуть коснулся этой темы.

Итак, он в своем втором доме, где прожил все семь лет своей спортивной биографии. За эти годы этот скромный зал стал для него чем-то родным, а в родном видишь только хорошее. Шухрат, насколько я понял, уже не замечает ни крайней скромности оснащения зала, ни того, что он даже по размерам не отвечает требованиям. С удовольствием возится с кем-то на татами (тренировка все же легкая, разминочная), на лице — ни тени усталости. Зато явная готовность к улыбке. Да, успех — он действительно окрыляет и оставляет в прошлом все, что было по дороге к успеху.

А вот Владимир Пятаев, динамовский тренер, который ведет Гафурова все семь лет, еще, видать, от Афин не отошел, в тренере усталость чувствуется. На чемпионат они ездили вместе. Ну а учителя в такой обстановке, когда все видят своими глазами, переживают вдвойне. И те три килограмма лишнего веса, которые «повез» Шухрат на турнир, были, кажется, самым незначительным из поводов для переживаний.

Нет, лишний вес — это не от легкомыслия. Просто в Подольске, на олимпийской базе, где дзюдоисты проводили заключительный сбор, их кормили с учетом и соответствующих тренировочных нагрузок, и внезапного резкого похолодания. А Шухрат от «не своих» килограммов всегда избавляется легко. Для борца, как и для боксера или штангиста, это уже половина счастья.

Ну а вторую половину частенько составляет жребий. Перед жеребьевкой у всех одна мольба — чтобы не сойтись сразу же с корифеями, с самыми грозными из соперников. И вот тут нашему земляку не очень-то повезло.

Толком почти никого из соперников они не знали. Но в спортивном мире есть свои приметы и критерии, по которым можно определить потенциальную силу соперника. Один из таких критериев — уровень развития данного вида спорта в стране, которую тот представляет, традиции, авторитет данной «школы». Так вот, первым соперником Гафурова был голландец Е. Прум. У тех, кто хоть немного интересуется спортом, сразу всплывет в памяти имя Антона Геесинка, гремевшее в 70-х на аренах мира имя непобедимого тяжеловеса из этой страны. То есть и школа в Голландии имеется, и традиции. Однако Гафуров припечатал Е. Прума к татами броском, после которого в дзюдо схватка останавливается — чистая победа. Следующий соперник — итальянец Ф. Кайнеро. В этой команде тоже всегда есть два-три претендента на самые высокие титулы. В Афинах дзюдоисты Италии сразу сделали дерзкую заявку на высокое командное место. Но для Кайнеро все обернулось грустно, эта схватка закончилась со счетом 7:0 в пользу ташкентца.

Третий выход Шухрата — против М. Шмидта из ГДР, который к тому времени уже стал фаворитом в этом весе (до 65 кг). Ни тому ни другому не удалось провести ни одного приема. В таких случаях победителя определяют по мнению судей. Большинство голосов оказалось на стороне Шмидта. После этой схватки борец из ГДР на всех парах помчался к золотой медали, а Шухрату оставалось пробиваться к бронзе через так называемые «утешительные» схватки с такими же разок споткнувшимися соперниками, которым тоже терять было уже нечего.

В четвертом круге ташкентец выиграл у англичанина С. Барта — 5:0. В пятом против него вышел чех Р. Новачек. Снова соперники стоят друг друга: ни тот ни другой не могут провести хотя бы мало-мальски результативное действие. И опять судьба поединка в руках судей. На сей раз их мнение в пользу Гафурова.

Оставалась шестая, последняя схватка — уже непосредственно за третье место. Прикиньте, сколько физической и нервной энергии потребовали от Шухрата пять предыдущих. Но что-то помогло ему собраться, настроиться на решающий поединок так, что в один из моментов его соперник финн М. Карнонен вдруг взмывает в воздух и оказывается на ковре. Чистая победа!

Вот теперь можно было спокойно погулять по афинским улицам, съездить к Парфенону (жаль, внутри не удалось побывать, храм закрыт на реставрацию, но мощь и красоту этого древнегреческого чуда они все же почувствовали). Успели искупаться в море, чего им хотелось с самого начала, глядя на вовсю купавшихся и загоравших людей — в Афинах была еще вполне летняя погода. И с бывшими земляками, вернувшимися из Ташкента на родину, теперь можно было поговорить спокойно и обстоятельно. Точнее, не поговорить, а ответить на их расспросы — азартные, доброжелательные. И от этих разговоров еще больше потянуло домой.

Кажется, впервые он мог со спокойной совестью купить подарки всем домашним (набежала довольно солидная по нашим меркам сумма во франках — компенсация организаторов чемпионата за «невостребованное» советской командой питание; продукты она привезла с собой во избежание непредвиденных последствий от незнакомой и слишком непривычной кухни). Хватило и на французские духи для мамы (она у Шухрата еще совсем молодая), на сигареты для отца (что поделаешь, отцу надо прощать маленькие слабости), не в обиде и оба брата, особенно самый младший, девятилетний Шерзод, который будет теперь щеголять в импортном спортивном костюме. Между прочим, Пятаев очень даже внимательно присматривается к бойкому, подвижному мальчугану. Так что костюм Шухрат привез Шерзоду не без намека.

А что касается отдыха... На отдых ему отпущено разве что несколько дней. В январе — чемпионат страны, на котором Шухрат Гафуров впервые сойдется со взрослыми дзюдоистами. Но он знает основных соперников. Приходилось вместе тренироваться в сборной. И насколько я понял, борец и его тренер связывают с чемпионатом довольно серьезные надежды. Пожелаем ученику и учителю сохранить сегодняшнее настроение (вот как на этом снимке), нынешнее взаимное доверие — это самое главное в отношениях тренера и спортсмена. И немного удачи при жеребьевке участников чемпионата страны.

А. ПРИВАЛОВ.
Фото С. Спичкина.



По следам наших выступлений

...А трудности остались

В ноябре газеты опубликовали материал УзТАГ «Называем адреса бракоделов», в котором, в частности, говорилось о применении Узгосстандартом штрафных санкций к Ташкентскому производственному объединению молочной промышленности.

В ответе генерального директора объединения Н. Мухитдинова признано, что при проверке Узгосстандартом были установлены отклонения от ГОСТа молочной продукции, но штрафные санкции не применялись. Были исключены из отчета о выполнении плана 23 тысячи рублей — стоимость продукции, не соответствовавшей ГОСТам.

Причина нарушения стандартов, пишет генеральный директор, в крайней степени износа оборудования и отсутствии запчастей к нему. Остро не хватает тары, упаковочных и вспомогательных материалов. В результате, к примеру, кисломолочная продукция и молоко фасуются на автоматах «Тетра-пак», снятых с производства в 1984 году. Для них уже нет запчастей, но заменить эту технику нечем. Вышестоящим организациям такое положение известно, но помощи пищевики ниоткуда не получают. Положение не улучшается.

Тов. Мухитдинов просит также внести следующее уточнение: в ходе проверки работники Узгосстандарта приостановили выработку только сливок 8-процентной жирности, а не всей продукции объединения, как это было сказано в заметке.

(УзТАГ).

Милосердие

Помогая страждущим

Сегодня наш старейший союз объединяет 11 Обществ Красного Креста и 4—Красного Полумесяца. Почему старейший? Да потому, что нам 125 лет. Именно столько прошло с тех пор, когда по предложению швейцарского общественного деятеля Анри Дюнана было создано Общество помощи раненым и больным в действующих армиях, которое в дальнейшем стало называться по отличительному знаку Обществом Красного Креста, а затем — Красного Полумесяца.

Мир, гуманизм, здоровье — вот девиз нашей организации.

Человек в беде. Человек в преклонном возрасте остался один. Что может быть страшнее одиночества? Причины его — человеческие трагедии. Это и смерть детей в военное и мирное время, потеря родных по объективным причинам. Случается и другое одиночество—при живых детях. Около 2 тысяч одиноких престарелых проживает в Ташкенте. Им на помощь ежедневно выходят около 60 медицинских сестер милосердия. Вместе с работниками отделений социальной помощи на дому они несут страждущим свет, добро и помощь. 53.700 рублей израсходовано на службу милосердия в 1988 году. Это составило 23 процента от общего бюджета. В этом году расходы на службу милосердия составят около 180 тысяч рублей.

Набирает силу эксперимент по комплексной организации всех видов помощи и услуг одиноким пожилым людям в Кировском районе города. На сегодня здесь телефонизировано 10 квартир, ежедневно развозят бесплатное питание по 15—20 адресам. Некоторым нуждающимся выданы малогабаритные стиральные машины, холодильники, Кооператив «Болгария» еженедельно устраивает благотворительные обеды на 30—40 человек.

Около 4 тысяч ежегодно расходуется на оказание материальной помощи пострадавшим от несчастных случаев, вдовам и родителям погибших воинов - интернационалистов, малоимущим. Конечно же, это очень и очень малая сумма. Ведь только в Ташкенте проживает около 25 тысяч человек, чья пенсия ниже 50 рублей. Поэтому мы организовали сбор одежды и раздачу ее остронуждающимся. Желающие пополнить «банк вещей» могут обратиться в городской комитет Общества по адресу: **ул. Архитекторов, 63, телефон 48-37-51.**

Не менее благородную миссию несет наша общественная организация в пропаганде безвозмездного донорства. Тысячи «дарителей жизни» ежегодно сдают кровь. 5.800 рублей израсходовано Ташгоркомом ОКП на организацию и пропаганду безвозмездного донорства.

Свою лепту вносим мы и в санитарно-оборонную работу. Только в прошлом году на подготовку санитарных дружин и санпостов, на проведение соревнований израсходовано 14 тысяч рублей и 5.200 рублей — на подготовку юношеского санитарного актива.

Наконец, хочу отчитаться за административно - управленческие расходы, что чаще всего вызывает интерес у населения. По Ташгоркому ОКП они составляют 12 процентов от общего бюджета.

8 процентов от бюджета составляют расходы на издательскую деятельность, пропагандирующую здоровый образ жизни, идеи гуманизма и добра, 2—3 процента — на организационные мероприятия (проведение конференций, слетов, семинаров). Ежегодно часть средств расходуем на нужды домов ребенка, детских домов.

Какова перспектива? Начинается расширение службы милосердия. Хотелось бы увеличить расходы на оказание материальной помощи пострадавшим от несчастных случаев, семьям погибших, инвалидам и малообеспеченным гражданам. Хочу напомнить читателям газеты, что бюджет Общества Красного Полумесяца слагается из поступлений от членских взносов, составляющих 30 копеек в год от каждого его члена, а также поступлений от организаций и граждан в фонд службы милосердия. От их общей суммы зависят наши расходы. Напоминаю: **наш расчетный счет № 000700556 в Кировском Жилсоцбанке.**

А. БАСОВСКИЙ,
председатель Ташкентского городского комитета Общества Красного Полумесяца.

ОТ РЕДАКЦИИ. Гонорар за публикацию автор перечисляет на расчетный счет городского комитета Общества Красного Полумесяца.



Спортивные новости

КАРТЫ НА СТОЛ

Карты, обыкновенные игральные карты привлекли внимание к ленинградской гостинице «Прибалтийская». Здесь прошел первый в нашей стране международный фестиваль «Бридж-89», собравший около четырехсот специалистов спортивного бриджа из многих стран мира.

НА СНИМКАХ: знаязается, у ленинградской шахматистки Ирины Левитиной есть и второе амплуа, и дела идут неплохо: карточный «звезда».

Фото Н. Адамовича. (ТАСС).



Интеркурьер

● ЖОКЕИ БЬЮТ РЕКОРДЫ

НЬЮ-ЙОРК. Жокеи разных стран мира в последнее время устремились к рекордам. Недавно невиданных ранее достижений добились английские мастера скачек, а сегодня можно поздравить с успехами американцев. И прежде всего Кента Десормекса, побившего рекорд США 15-летней давности по количеству соревнований, выигранных в течение года одним жокеем. Выступая в Лауреле — знаменитом месте состязаний по верховой езде в штате Мэриленд и одержав победу в очередном заезде, Кент довел этот рекорд до замечательной цифры 548. Прежнее достижение было 546 и принадлежало Крису Мак-Кэррону, добившемуся этого результата еще в 1974 году.

Кенту всего 19 лет...

Десормекс пришел к рекорду всего за три дня. В первый он выиграл свою скачку под номером 545, вплотную подобравшись к старому достижению, позже в тот же день, а также в понедельник он проиграл все заезды (13 в общей сложности), зато в среду выиграл два из примерно десяти проводившихся.

Всего в нынешнем сезоне Кент стартовал в 2.129 скачках. Мак-Кэррон сделал это, выступив в 2.199 заездах. Кстати, Крис в этом году тоже не остался без внимания. Дело в том, что он довел список своих побед до умопомрачительного — 5.000 — и получил соответствующий титул.

Зам. редактора
В. А. ЛОМОВЦЕВ.

ЧТО • ГДЕ • КОГДА • ЧТО • ГДЕ • КОГДА • ЧТО

·ДВОРЕЦ СПОРТА· ·ЮБИЛЕЙНЫЙ·

ДОРОГИЕ ДЕТИ И УВАЖАЕМЫЕ РОДИТЕЛИ!

С 29 ДЕКАБРЯ ПО 7 ЯНВАРЯ

ДЕД МОРОЗ И СНЕГУРОЧКА

ПРИГЛАШАЮТ ВАС

НА НОВОГОДНЕЕ ПРЕДСТАВЛЕНИЕ

«ЕЛКА НА ЛЬДУ»

В сказочном представлении «Волшебное озеро» примут участие мастера фигурного катания и артисты советского цирка со своими дрессированными животными.

Начало представлений
29 декабря — в 13, 15.00;
30 декабря — в 11, 13, 15.00;
31 декабря — в 11, 13.00.
1 января — в 15.00;
2, 3, 4, 5, 6, 7 января — в 11, 13, 15.00.

Билеты продаются в кассах Дворца спорта ежедневно с 11 до 19.00, Ташгосцирка и уполномоченными.

Принимаются заявки на коллективные посещения.

Справки по телефонам: 46-03-12 — касса; 46-70-23— администратор.

К СВЕДЕНИЮ КОЛЛЕКТИВОВ ИНЖЕНЕРОВ, ПРОЕКТИРОВЩИКОВ, КОНСТРУКТОРОВ, ИССЛЕДОВАТЕЛЕЙ, УЧЕНЫХ, ХУДОЖНИКОВ, ДИЗАЙНЕРОВ, ТВОРЧЕСКИХ И ДРУГИХ КОЛЛЕКТИВОВ, НЕ ИМЕЮЩИХ СВОЕГО РАСЧЕТНОГО СЧЕТА!

Если вы располагаете заказами (в том числе и от зарубежных партнеров), **обратитесь**

В ХОЗРАСЧЕТНУЮ ФИРМУ «КРОК»!

Вы сохраните полную творческую самостоятельность, при необходимости будете обеспечены помещением.

В фирму «Крок» можно обратиться с идеей на любой стадии ее развития — будь то просто сформулированная мысль, рабочие чертежи или уже готовый опытный образец.

«Зеленая дорога» будет дана коллективам или лицам, занимающимся инвалидной техникой, что является основным направлением деятельности фирмы.

С любыми вопросами, запросами, предложениями обращайтесь по адресу: г. Ташкент, аллея Парадов, 1.

Телефоны: днем — 39-11-66, вечером — 41-09-86.

ВНИМАНИЕ!

ВСЕ ДЛЯ ЭВМ!

ЦЕНТР ИНФОРМАТИКИ

Среднеазиатского филиала Всесоюзного межотраслевого научно-учебного центра по вычислительной технике и информатике (ВТИ)

— ОБЕСПЕЧИВАЕТ обучение, стажировку, консультации по техническим и программным средствам всех типов ПЭВМ, разработку программ, проведение расчетов и ремонт на высоком уровне;

— ПРЕДЛАГАЕТ в аренду и в прокат персональные ЭВМ и программные средства;

— ПРИГЛАШАЕТ полезно провести семейный досуг с ПЭВМ, оснащенной современными компьютерными играми и программным обеспечением;

УСЛУГИ ОПЕРАТИВНЫ, ЦЕНЫ ДОСТУПНЫ.

Ждем вас по адресу: г. Ташкент, ул. Кирова, 4 (метро — станция «Площадь Ленина»). Телефон 33-80-02.

В НОВОМ ГОДУ — НОВАЯ ПРИЧЕСКА!



Но сделать ее надо успеть еще в этом, уходящем! За праздничным столом вы должны выглядеть оригинально и необычно.

ПАРИКМАХЕРСКИЕ СТОЛИЦЫ ЖДУТ ВАС!

Не откладывайте их посещение на 30 декабря.

Комбинат парикмахерских услуг.

ТЕАТРАЛЬНО-ЭКСПЕРИМЕНТАЛЬНЫЙ КОМБИНАТ
Союза театральных деятелей Узбекистана

ПРИНИМАЕТ ЗАКАЗЫ

НА ИЗГОТОВЛЕНИЕ:
— театральных занавесей;
— портьер, штор французских и обыкновенных;
— тентов (для беседок), **чехлов для автомашин всех марок и мебели;**
— одежды сцены;
— театральных костюмов и обуви;
— театральных украшений («тиллякош», «зебигардон», серьги и др.);
— бутафорных изделий.
Принимаются заказы на противопожарную пропитку.

По желанию заказчика можем произвести монтажные работы (замеры, развешивание и т. д.).

Качество выполнения заказов гарантируем.

Оплата — по перечислению.

Наш адрес: 700027, г. Ташкент, Октябрьский район, ул. Узгариш, проезд Кирки, 34.

Телефон для справок 42-38-06.

В связи с вводом в эксплуатацию 16-этажного жилдома по улице Энгельса в квартале Ц-5

«ГЛАВТАШКЕНТСТРОЙ»

СООБЩАЕТ,

что будет отключена подача тепла и горячей воды на квартале Ц-5 в период с 13 по 15 декабря.

Справки по телефону 33-91-56. СМУ СЖВС треста № 11 «Высотстрой».

К СВЕДЕНИЮ РУКОВОДИТЕЛЕЙ - ОРГАНИЗАЦИЙ, ПРЕДПРИЯТИЙ И УЧЕБНЫХ ЗАВЕДЕНИЙ!

УЗБЕКСКОЕ МОНТАЖНОЕ УПРАВЛЕНИЕ

треста «Промсвязьмонтаж»

ЗАКЛЮЧАЕТ ДОГОВОРЫ

на 1990 год

— по выполнению капитального ремонта линий радиофикации,

— установку и ремонт радиоточек из материалов подрядчика,

— монтаж и наладку станционного оборудования заказчика (АТСК отечественного производства).

Оплата — по безналичному расчету и на основании государственных расценок.

Обращаться по адресу: г. Ташкент, массив Чиланзар, квартал 9, дом 19 «а». Телефоны для справок: 75-25-06, 75-26-48.

РЕСПУБЛИКАНСКИЕ КУРСЫ СТЕНОГРАФИИ И МАШИНОПИСИ

Министерства народного образования Узбекской ССР

ОБЪЯВЛЯЮТ ПРИЕМ УЧАЩИХСЯ

НА ДНЕВНОЕ И ВЕЧЕРНЕЕ ОТДЕЛЕНИЯ.

Курсы готовят секретарей-стенографисток и секретарей-машинисток со знанием основ современного делопроизводства на узбекском и русском языках.

Прием учащихся на курсы производится

— в декабре-январе, начало занятий — 1 февраля 1990 г.

За справками обращаться по адресу: 700003, г. Ташкент, ул. Алмазар, 174, Бешагач, рядом с парком культуры и отдыха им. Ленинского комсомола, ежедневно с 10 до 19.00. Телефон 45-62-52.

Центр по трудоустройству, переобучению и профориентации населения г. Ташкента

ПРИГЛАШАЕТ НА РАБОТУ В СПЕЦИАЛИЗИРОВАННОЕ УПРАВЛЕНИЕ № 10

треста «Ташинжстрой» «Ташгорстроя»

машинистов трубоукладчиков 6-го разряда, **трактористов** 4, 5-го разрядов; **газоэлектросварщиков, электросварщиков** 5, 6-го разрядов, **слесарей-мотористов** 5, 6-го разрядов, **водителей** с категорией Д, Е, **бетонщиков, землекопов, асфальтобетонщиков, монтажников** наружных трубопроводов.

В порядке очередности предоставляются квартиры.

За справками обращаться по адресу: г. Ташкент, проспект Космонавтов, 6 или Чиланзарское отделение по трудоустройству — массив Чиланзар, квартал 2, дом 5.

ТАШКЕНТСКИЙ АВИАЦИОННЫЙ ТЕХНИКУМ имени Ю. А. ГАГАРИНА

ОБЪЯВЛЯЕТ ПРИЕМ

НА 6-МЕСЯЧНЫЕ

ПЛАТНЫЕ ПОДГОТОВИТЕЛЬНЫЕ КУРСЫ

для поступающих в 1990 году

НА ДНЕВНОЕ И ВЕЧЕРНЕЕ ОТДЕЛЕНИЯ ТЕХНИКУМА.

Принимаются лица с 8- и 10-классным образованием, а также учащиеся 8-х (9), 10-х (11) классов.

Начало занятий — по мере укомплектования групп.

Для поступления на курсы необходимы документы: заявление на имя директора, об образовании, учащиеся школ—справку с места учебы (подлинник), 6 фотокарточек (3×4 см), скоросшиватель, конверт.

Документы принимаются ежедневно с 9 до 18.00 в кабинете зав. отделением на втором этаже.

Занятия проводятся на узбекском и русском языках.

Наш адрес: г. Ташкент, п/о 6, ул. Ю. Ахунбабаева, 12 (трамваи: 2, 3, 13, 28, остановка «Дворец водного спорта»). Телефоны: 33-13-75, 33-78-59.

Министерство культуры Узбекской ССР
Комитет по культуре Чимкентского облисполкома

ДВОРЕЦ ДРУЖБЫ НАРОДОВ СССР им. В. И. ЛЕНИНА

18 декабря в 19.00

БОЛЬШОЕ ТЕАТРАЛИЗОВАННОЕ ПРЕДСТАВЛЕНИЕ

«МЕЛОДИИ ДРУЖБЫ И ТРУДА»

с участием мастеров искусств и творческой молодежи Казахстана.

В концерте принимают участие популярные национальные исполнители: Т. Абуова, К. Калыбекова, У. Гурибаева.

Билеты продаются в кассах дворца с 11.00.

Принимаются коллективные заявки.

·ДВОРЕЦ СПОРТА· ·ЮБИЛЕЙНЫЙ·

19, 20, 21 декабря в 16 и 19.00

ШОУ-ПРОГРАММА

«ЛАСКОВЫЙ МАЙ»

УЧАСТВУЮТ:

автор песен «БЕЛЫЕ РОЗЫ», «РОЗОВЫЙ ВЕЧЕР» и основатель группы «ЛАСКОВЫЙ МАЙ» Сергей КУЗНЕЦОВ,

ведущий телепередачи «УТРЕННЯЯ ПОЧТА» Юрий НИКОЛАЕВ,

ГРУППЫ:

«МАМА» («Ласковый май» — основной состав). солист — **Саша ПРИКО;**
«ЛИМУЗИН», «ДЕТИ АРБАТА».

Спонсор благотворительных концертов — «Совпластиталь».

Билеты продаются в кассах ЦЗС «Юбилейный». Телефоны: 46-03-12, касса — 46-70-31; Дворец дружбы народов — 45-93-63.

Принимаются коллективные заявки. Телефон 46-07-53.

По окончании вечерних мероприятий подается транспорт всех маршрутов.

узбекконцерт

ДВОРЕЦ ДРУЖБЫ НАРОДОВ СССР им. В. И. ЛЕНИНА

23 декабря в 17 и 20.00;
24 декабря в 14.00,

ГАСТРОЛИ

ОДЕССКОГО ТЕАТРА-СТУДИИ

ЮМОРА И САТИРЫ

Участник фестивалей «ЗОЛОТОЙ ДЮК» и «ОСЕНЬ-89», популярных телепрограмм «ВОКРУГ СМЕХА» и «МОСКОВСКАЯ КРАСАВИЦА»

«КЛУБ ОДЕССКИХ ДЖЕНТЛЬМЕНОВ»

ПРЕДСТАВЛЯЕТ ПРОГРАММУ

«ЗАСЕДАНИЕ ПРОДОЛЖАЕТСЯ».

Художественный руководитель — **Аркадий ХАИТ.**

Билеты продаются с 11.00.

ТАШКЕНТСКИЙ ДОМ НАУКИ И ТЕХНИКИ

ПРОВОДИТ КУРСЫ

по обучению представителей предприятий и организаций, непосредственно занимающихся вопросами оформления документов, необходимых для назначения пенсий.

Программа обучения рассчитана на 40 часов.

Лекции читают высококвалифицированные специалисты.

Занятия будут проводиться без отрыва от производства 3 раза в неделю с 15.00 часов

В ПОМЕЩЕНИИ ДОМА НАУКИ И ТЕХНИКИ

по мере укомплектования групп.

По окончании курсов слушатели получат соответствующие удостоверения.

Оплата обучения — 60 рублей.

Наш адрес: г. Ташкент, ул. Ленинградская, 48. Телефоны: 33-72-57, 33-21-57 .

ТАШКЕНТСКИЙ РАДИОТЕХНИЧЕСКИЙ ТЕХНИКУМ

ОБЪЯВЛЯЕТ ПРИЕМ СЛУШАТЕЛЕЙ

НА 6-МЕСЯЧНЫЕ

ПОДГОТОВИТЕЛЬНЫЕ КУРСЫ.

Занятия на подкурсах проводятся со 2 ЯНВАРЯ 1990 г. на узбекском и русском языках.

Принимаются лица, имеющие образование 8 и 10(11) классов, а также учащиеся 9-х и 11-х классов общеобразовательных школ.

Запись на подкурсы проводится в бухгалтерии техникума при наличии платы за весь курс обучения (ориентировочно 30 руб.), справки с места работы и двух фотокарточек (3×4 см).

Адрес техникума: г. Ташкент, массив Чиланзар, квартал Д-20, ул. Пограничная, 52. Телефоны: 76-67-98, 74-26-89.

К СВЕДЕНИЮ РУКОВОДИТЕЛЕЙ ТРАНСПОРТНЫХ И СТРОИТЕЛЬНЫХ ОРГАНИЗАЦИЙ!

СПЕЦИАЛИЗИРОВАННОЕ МОНТАЖНО-ЭКСПЛУАТАЦИОННОЕ УПРАВЛЕНИЕ

при Управлении ГАИ УВД Ташгорисполкома

ЗАВЕРШАЕТ ЗАКЛЮЧЕНИЕ ДОГОВОРОВ

на 1990 год

на выполнение работ по изготовлению и установке дорожных знаков, нанесению линий безопасности, установку тротуарных ограждений (из материала заказчика), **оборудование объектов средствами регулирования движения.**

Обращаться в производственный отдел управления до **30 декабря 1989 года.**

Справки по телефонам: 96-07-60, 96-12-60.

КЛУБ ТРАВНИКОВ

«АРНИКА»

ДОМА КУЛЬТУРЫ им. В. В. КУЙБЫШЕВА

ПРОВОДИТ ПРИЕМ СЛУШАТЕЛЕЙ.

В ПРОГРАММЕ:

— изучение лекарственных трав;

— рецепты народной медицины;

— точечный массаж и анатомия человека;

— практические выезды для изучения лекарственных трав в природе;

— посещение Музея медицины.

По окончании прослушанных курсов выдается свидетельство.

Наш адрес: г. Ташкент, массив Северо-Восток-2, ул. Кадырова, 24, торговый комплекс (автобус № 71, остановка «Школа № 205»; трамваи: 6, 13, 22, остановка «Магазин «Обои»; троллейбусы: 9, 18, остановка «Северо-Восток-2».

Ждем вас в каждую среду с 18.00.

ТЕАТР

ГОСУДАРСТВЕННЫЙ АКАДЕМИЧЕСКИЙ БОЛЬШОЙ ТЕАТР УЗБЕКСКОЙ ССР им. А. НАВОИ — 13 декабря в 19.00 **Бахчисарайский фонтан.**

ГОСУДАРСТВЕННЫЙ РУССКИЙ АКАДЕМИЧЕСКИЙ ТЕАТР ДРАМЫ им. М. ГОРЬКОГО — 13 декабря в 19.00 **Ночные забавы.**

ГОСУДАРСТВЕННЫЙ УЗБЕКСКИЙ МУЗЫКАЛЬНЫЙ ТЕАТР им. МУКИМИ — 13 декабря в 19.00 **Влюбленный Ташболта** (зал радиофицирован, текст синхронно переводится на русский язык).

ГОСУДАРСТВЕННЫЙ ТЕАТР ЮНОГО ЗРИТЕЛЯ — 13 декабря в 11.00 **Василиса Прекрасная,** в 16.00 **Училка XXI века.**

КИНО

12 ДЕКАБРЯ

Художественные фильмы:

Дворец искусств — **«ТЕНЬ ПОВЕЛИТЕЛЯ»** (большой зал, 17, 19.00), **«СЭР»** (малый зал, 18, 20.00).

Чайка — **«ЧЕЛОВЕК ИЗ РИО»** (18.30, 20.45).

30 лет ВЛКСМ — **«ЕСЛИ БЫ...»** (17, 20.00).

Ватан — **«ПОВЕГ», «ВЕГЛЕЦЫ»** (17, 20.00).

Восток — **«ЧЕЛОВЕК ИЗ РИО»** (18.30, 20.40).

50 лет Ташсовета — **«ЧЕЛОВЕК ИЗ РИО»** (18.30, 21.00).

Им. К. Ярматова — **«ДВЕ СТРЕЛЫ»** (по нечетным).

13 ДЕКАБРЯ

Художественные фильмы:

Дворец искусств — **«ТЕНЬ ПОВЕЛИТЕЛЯ»** (большой зал, 11, 15, 17, 19.00), **«СЭР»** (малый зал, по четным).

Чайка — **«ЧЕЛОВЕК ИЗ РИО»** (11, 13.30, 16, 18.30, 20.45).

30 лет ВЛКСМ — **«ЕСЛИ БЫ...»** (11, 14, 17, 20.00).

Ватан — **«ПОВЕГ», «ВЕГЛЕЦЫ»** (11, 14, 17, 20.00).

Восток — **«ЧЕЛОВЕК ИЗ РИО»** (11, 13.30, 16, 18.30, 20.40)

50 лет Ташсовета — **«ЧЕЛОВЕК ИЗ РИО»** (11, 13.30, 16, 18.30, 21.00).

Им. К. Ярматова — **«ПРИГОВОРЕННЫЙ»** (по нечетным).

НОМЕРА АВТООТВЕТЧИКОВ:

Дворец искусств — 44-39-51.
25 лет УзССР — 53-65-87.
Тимчлин — 58-34-88.
Исира — 39-14-59.
Казахстан — 35-24-92.
Им. Лисунова — 96-34-02.
Восток — 91-14-61.

УТЕРЯННУЮ доверенность № 619, выданную Ташкентским заводом картонной тары,

СЧИТАТЬ НЕДЕЙСТВИТЕЛЬНОЙ.

Коллектив Куйбышевского райпищеторга выражает искреннее соболезнование заместителю директора торга Б. Х. Исхакову по поводу кончины его отца

ИСХАКОВА Хикмата.

Коллектив завода «Ташавтоматика» выражает глубокое соболезнование начальнику отдела С. А. Кулоянцу по поводу смерти его сестры

ХАЧИКЯНЦ Ананды Хачатуровны.

Коллектив дирекции по эксплуатации холодильно-компрессорных установок при жилищном управлении Ташгорисполкома выражает глубокое соболезнование начальнику пусконаладочного участка дирекции В. П. Гадушкину в связи с кончиной его матери

ГАДУШКИНОЙ Христины Васильевны.

Кировский райком Компартии Узбекистана и исполком Кировского районного Совета народных депутатов скорбят по поводу кончины участника Великой Отечественной войны, Героя Советского Союза

РЯНИНА Дениса Филипповича.

Кировский райком Компартии Узбекистана и исполком Кировского районного Совета народных депутатов выражают глубокое соболезнование ответственному работнику райкома партии И. К. Фарманову в связи с кончиной его отца

ФАРМАНОВА Карима.

Кировский райком Компартии Узбекистана и исполком Кировского районного Совета народных депутатов скорбят по поводу кончины бывшего партийного работника, персонального пенсионера республиканского значения

ШИРЯЕВОЙ Людмилы Петровны.

Ташкентская городская коллегия адвокатов выражает глубокое соболезнование адвокату Г. А. Тухманьяницу по поводу смерти его жены

ХАЧИКЯНЦ Ананды Хачатуровны.

Вечерний Ташкент

Издается самостоятельно на русском и узбекском языках. Выходит ежедневно, кроме воскресенья.

Орган Ташкентского горкома Компартии Узбекистана и городского Совета народных депутатов. Ордена Трудового Красного Знамени типография Издательства ЦК Компартии Узбекистана, г. Ташкент.

Адрес редакции: 700083, г. Ташкент, ул. Ленинградская, 32.

ТЕЛЕФОНЫ ОТДЕЛОВ: партийного и советского строительства и пропаганды — 32-57-83, 32-53-38; экономики и капитального строительства — 33-08-74, 32-55-34; социально-бытовых проблем (по вопросам городского хозяйства, торговли и быта — 32-56-83; науки и учебных заведений — 33-45-84; военно-патриотического воспитания, физкультуры и спорта —33-28-95; культуры — 32-56-80; информации — 32-53-78); писем и массовой работы — 33-29-70, 32-53-79; приемной — 32-55-83; «Ташкентская неделя» — 32-56-84; объявлений — 33-81-42; для замечаний и предложений по доставке —067.

Р. 01578. Тираж 170320. В. 2306. Индекс — 64691.