Вечерний Ташкент

Пролетарии всех стран, соединяйтесь!

Орган Ташкентского горкома Компартии Узбекистана и городского Совета народных депутатов

ГАЗЕТА ВЫХОДИТ С 1 ИЮЛЯ 1966 ГОДА ◉ № 291 (7. 080) ◉ Среда, 20 декабря 1989 года ◉ Цена 3 коп.

Выступление депутата Кариевой Б. Р.

СОЛИСТКИ ГОСУДАРСТВЕННОГО АКАДЕМИЧЕСКОГО БОЛЬШОГО ТЕАТРА ОПЕРЫ И БАЛЕТА УЗБЕКСКОЙ ССР, ПРЕДСЕДАТЕЛЯ ПРАВЛЕНИЯ СОЮЗА ТЕАТРАЛЬНЫХ ДЕЯТЕЛЕЙ УЗБЕКИСТАНА, г. ТАШКЕНТ (ОТ СОЮЗА ТЕАТРАЛЬНЫХ ДЕЯТЕЛЕЙ СССР).

Товарищи депутаты! Я прошу взглянуть на дальнейшее экономическое развитие нашей страны в плане развития духовной культуры каждого человека, без чего он не может состояться как личность, как гражданин.

Вообще никогда и нигде не доходит очередь до культуры. Ведь наша многонациональная культура уже давно стала многострадальной. Каждая уважающая себя нация смело заявляет о себе, борется за свой авторитет, традиции, язык, историю, чистоту. Чистота нации — это ее подлинное здоровье, здоровье ее культуры, науки, духовной жизни.

Туркестан — это своего рода дом Азии. Здесь присутствует смешение народов, культур, психологий, проблем. Хотим или не хотим, но все мы родом из этого яркого многоцветья наций Востока.

Откуда в Узбекистане театр, балет, опера? Как родились и воспитывались наши первые выдающиеся деятели культуры? Это связано прежде всего с развитием нашей общей культуры во всех ее проявлениях. И дефицит ее — очень опасный и тревожный сигнал. В стране сейчас так много дефицита, что само это слово уже приобретает окраску политическую. Ведь вспышки недовольства в разных регионах страны, события в Ферганской области возникают не вдруг и не неожиданно. Но тут уже результат другого дефицита — дефицита гласности.

Помнится, везде говорилось о стабильности политической обстановки в Узбекистане. Все негативное приглушалось, приуменьшалось, а следовательно, не давалось должной оценки причинам волнений, во всяком случае становящихся предметом гласности. Гласность не может быть только для Москвы или Ленинграда, не может быть районной или союзной. Гласность есть гласность.

Перестройка и демократизация обнажили многие наши беды — экономические, экологические, социальные, межнациональные, которые накапливались годами, загонялись внутрь. В то же время процесс перестройки породил широкое общественное движение за обновление жизни наций. Общественность нашей республики обратила свой взор на серьезность экологических, социальных проблем, которым никогда не уделялось должного внимания. Вот они-то и привели сначала к волнениям, а затем постепенно и к проблемам межнациональных отношений.

Ситуация оказалась слишком сложной, чтобы найти пути хотя бы приемлемого общения. Как в разных жизненных моментах выявляется недостаток культуры! Как важно всегда помнить, что без культуры мы ничего не изменим ни в межнациональных отношениях, ни в экономике, ни в социальной сфере! Нужно повысить ценность каждого человека независимо от его национальности, проявлять уважение к личности, дефицит которого не поддается никакому учету. Это самая универсальная социальная и нравственная ценность на Земле, не знающая ни географических, ни политических границ.

Почему для советского человека за границей ничего не строят специально? А у нас для иностранцев — все специально. Советскому человеку у себя же дома, в гостинице никогда нет места. Он и подождет, и постоит, и не поест, и уступит... Словом, все везде для «них». А когда же мы у себя дома будем делать для «себя». Ну, нельзя же так не уважать себя!

Пришло время пересмотреть наше отношение к самим себе. Пока мы не научимся уважать себя, мы не вправе ждать уважения от других. Это ведь тоже недостаток культуры. Вы посмотрите, товарищи депутаты, как живут в общежитиях артисты театров, педагоги, критики, театроведы. И эти молодые специалисты, будущее нашей сцены, прозябают с двумя-тремя детьми в комнате размером девять квадратных метров в течение пяти-семи, а то и десяти лет. О каком творчестве можно говорить, какие идеалы может артист нести в народ со сцены, если его зael быт и он сам ни во что уже не верит? Век артиста очень короток. И если вся его молодость, расцвет таланта проходят в неприспособленных для театра помещениях, то что ему на старости лет рассказывать внукам о перестройке?

Есть пожелание правительству — еще раз пересмотреть раздел о культуре, потому что нельзя так решать вопрос, чтобы завтра к нему вновь возвращаться. Хватит, наверное, с трибун учить страну, пора ее уже лечить общими усилиями. Экономика, социальная сфера и культура должны идти вместе, в едином строю, и тогда статус культуры будет поднят на более высокий уровень. Низкая культура является тормозом развития нашей экономики, и вложения в культуру на данном этапе дадут гораздо большую отдачу, чем вложения в производственную сферу.

Мы 72 года живем в стране, где в механизме мышления человека вообще не заложена способность воспринимать такие слова, как «снижение», «падение», «проигрыш», «упадок». Мы мыслим совсем другими категориями — такими, как «рост», «увеличение», «успех», «победа». Мы не могли признаться в этом даже сами себе. Везде была какая-то недосказанность, неясность. Так вот, они сохраняются и сегодня в отношении к культуре.

Среди различных разработанных комплексных программ опять-таки нет программы по культуре. В Комплексной программе научно-технического прогресса в СССР на период до 2000 года такой программы нет вновь. Это потому, что многие экономисты, когда речь заходит о культуре, представляют себе клубы-развалюхи, где протекают крыши. Это, конечно, тоже никуда не годится. Но уровень цивилизации общества, его интеллект в определяющей мере зависят от отношения к самой сути слова «культура», без которой мы не только не реализуем поставленные цели, а будем все больше и больше отставать от развитых стран. Мы уже видели с вами лозунги на митингах: «Догоним и перегоним Африку!»

Двадцать лет, товарищи, с 1970 года, на развитие культуры выделяется 1,4 процента национального дохода. И ничего не изменилось за эти годы.

И еще. Как расценить такой факт, что на удовлетворение культурных нужд одного человека в разных регионах страны тратится соответственно 28 и 5 рублей? Конечно, 5 рублей — это, вы сами понимаете, в Средней Азии. В 1960 году в Эстонии на душу населения по статье «культура» отпускалось 6 рублей. Вот сейчас только Средняя Азия подошла к уровню 60-х годов в Эстонии.

Товарищи депутаты! Мы все должны понять, что на культуре экономить нельзя. Культуре нужны твердые источники финансирования, нужна поддержка на правительственном уровне. Понятно, что культура стоит дорого, но бескультурье нам обходится еще дороже. И в этом мы с вами уже убедились. Нужны экономические и правовые гарантии ее развития, и если это не нашло места в докладе правительства, то должно отразиться в решениях нашего Съезда.

ИЗ ПОЧТЫ ЭТИХ ДНЕЙ

Люди помнят добро

Мне уже 90 лет. Всего довелось испытать в жизни — голод и холод, обман и репрессии, но ни разу ни единым словом не осквернил ни свою хату, ни свою страну. Проклинать землю, в которой покоятся твои родители, предки, — это кощунство.

Сейчас у нас многие вздыхают и с завистью смотрят на Запад: дескать, вот это — настоящая жизнь, райские кущи, не то что у нас. Хочу сказать этим людям главное: никакое изобилие, богатство не могут заменить простую человеческую доброту, любовь, заботу друг о друге. Не ради похвальбы хочу рассказать о себе и своей семье. Мы с сыном и его женой — счастливые люди, потому что стараемся жить ради других. Сын, сам инвалид войны, ремонтирует бесплатно радиоприемники ветеранам. В этом году мы отправили хлопкоробам книги и радиоприемники, перечислили в Фонд мира и Детский фонд около 1.700 рублей, оказали помощь двум малообеспеченным пенсионерам и многодетным семьям на 600 рублей. Поддерживаем идею создания фонда содействия милиции, готовы перечислить туда деньги. В нашем доме есть сахар, хлеб, мука — то, что нужно человеку в первую очередь, и нам этого хватает, и мы не собираемся, как некоторые, бастовать и требовать: «Дай!». Ведь не зря в народе говорят: «Как потопаешь, так и полопаешь». Раньше все держали скот, птицу, огороды, а сейчас только требуют. А где все это взять? Надо своим трудом это добыть.

Вот сейчас встал вопрос — говорят, надо дружбу укреплять. А чего ее укреплять? Просто каждый должен быть человеком, жить не только ради своих интересов, а для людей, делиться всем со всеми. По таким законам мы и живем, поэтому уверены, что когда нам будет трудно, люди нас не оставят. Я утверждаю, что люди помнят добро.

Вот решил написать, чтобы не искали люди счастья на чужбине, счастье — дома, в нас самих, в том, что сейчас мы можем дышать воздухом перестройки. И еще я, проживший долгую жизнь, хочу сказать людям: живите с открытой душой и сердцем, собирайтесь вместе на праздники, пойте вместе песни, поддерживайте друг друга и в будни, вот тогда в нашем общем доме всегда будут мир и лад.

П. ШАДРИН,
пенсионер, член КПСС с 1945 года.

Ремонт—на хозрасчет

22 года мы живем в доме № 32 на 24-м квартале Чиланзара. Квартплату и коммунальные услуги оплачиваем постоянно. Однако последние два года нет ни надежного отопления, ни горячего водоснабжения. Техники-смотрители наши квартиры не посещают, неизвестно, как они готовят жилье к зиме и вообще чем занимаются.

Недавно позвал слесарей починить запорный вентиль. Но вместо дела они предложили достать самому вентиль или заплатить за его замену. Во время ремонта затопили квартиру.

Прошлую и позапрошлую зиму отопление было с большими перебоями — пришлось включать электрообогревательный прибор, что мне стоило дополнительно 40 рублей сверх годовой оплаты за отопление.

Так, может, стоит подумать о создании крупной хозрасчетной организации в общегородском масштабе, сосредоточив в ней все оборудование и средства для аварийной работы?

Р. МЕСРОПЬЯН.

Платим ни за что

Жильцы кооперативного дома № 2 по ул. Генерала Петрова ежемесячно перечисляют ЖЭК более 350 рублей. Но куда идут эти деньги? Должного обслуживания мы не получаем. Отсутствие дворника нам объясняют низкой зарплатой, за которую никто работать не желает. Электрик — случайный человек, весьма слабо разбирающийся в электротехнике. Сантехник не обеспечен запасными частями и поэтому ограничен в своих возможностях. В подвалах краны текут по нескольку месяцев, вызывая сырость и усадку дома. Неоднократные заявки в ЖЭК остаются без внимания. В таких условиях приходится обращаться к услугам частных лиц и кооперативов, собирать для их оплаты деньги с жильцов.

К этому следует добавить, что входные двери в подъездах поломаны, на лестничных клетках отпала метлахская плитка. Вокруг дома перерыты дороги, однако апеллировать не к кому. Подготовка отопительной системы к зимнему сезону проводилась некачественно.

Мы обращались к председателю ЖСК с предложением составить договор на определенный объем обслуживания, но получили отказ. В связи с необходимостью постоянно своими средствами ликвидировать различные поломки многие жильцы дома отказались от услуг ЖЭК и перестали оплачивать статью «эксплуатационные расходы».

В связи с тем, что ЖЭК подал в суд на жильцов, не оплачивающих эксплуатационные расходы, мы просим содействия в составлении договора между жильцами и ЖЭК.

С. КЛЕЙНЕР, Ч. АЛИЕВА, КАСЫМОВ, МУСАЕВА, всего 18 подписей.

Любить пешехода

Классики сатирического жанра Ильф и Петров утверждали, что пешехода надо любить. Однако в том, что на деле это оказывается далеко не так, убеждаешься, когда проходишь по улице Катартал, возле таксопарка № 5. Выросшие, как грибы после дождя, кооперативные платные автостоянки перегородили широкий асфальтированный тротуар и прилегающую территорию так, что пешеходам волей-неволей приходится идти по проезжей части улицы с интенсивным движением, уворачиваясь от встречных машин. Молодым это удается лучше, а вот мамашам с детьми и пожилым людям такие опасные «игры» не очень приятны.

Правда, кооператоры могут возразить, что они оставили между железной оградой и полотном дороги тропинку, но по ней невозможно ходить, особенно в ненастную погоду.

Интересно, кто должен следить за правильностью сооружения подобных объектов?

А. МАНСУРОВ,
ветеран труда.

Неудобные соседи

Уже в который раз нам, жителям дома № 67 по Луначарскому шоссе, приходится сталкиваться с безобразиями, чинимыми работниками овощного магазина № 7, который находится в нашем доме, на первом этаже. Никак мы не можем найти взаимопонимания с ними. В овощной магазин завозится для реализации населению большое количество овощей. Внутри магазина они не складируются, разгрузка и реализация идут возле магазина. В квартирах из-за этого нельзя открыть окна, летит пыль и появился стойкий запах от овощей. На наши замечания работники овощного магазина не реагируют.

Мы понимаем, что магазин закрыть нельзя, но пусть торговля идет в помещении магазина, как это положено, а не под нашими окнами.

П. БОГАЧЕВ.

Возвращаясь к напечатанному

«И счастья в личной жизни»

В конфликтной ситуации далеко не всегда можно найти правого и виноватого. Особенно, если обе конфликтующие стороны упорно считают, что правда на их стороне...

Когда готовился материал о том, как более двух лет женщины, не умеющие и не желающие ладить друг с другом, — свекровь и сноха — не могут решить вопрос с разменом квартиры, задачу свою редакция видела в том, чтобы помочь им в этом. Однако не успела заметка «И счастья в личной жизни» появиться на свет, как мы получили несколько письменных откликов, а телефонные звонки продолжаются и поныне. Реакция читателей оказалась самой противоречивой. Одни считают, что из уважения к старости снохе надо было уступить свекрови и тогда, мол, конфликта как такового и не было бы. Другие, знающие Тамару, сноху Ефимовой, лично, прислали возмущенные письма, обвиняя редакцию в том, что она ни за что ни про что очернила человека, который и на производстве хорошо работает, и с общественными обязанностями прекрасно справляется, и у которой жизнь была не из легких, а свекровь ни в чем не хотела помочь.

Недовольна осталась и А. П. Ефимова. Не один раз приходила она в редакцию после публикации материала, и всякий раз недовольно говорила: «Слишком мягко уж вы написали, да не про все... Надо было рассказать, какая сноха на самом деле». И дальше добавляла весьма нелестные эпитеты...

Размен квартиры Ефимовых держат под контролем горисполком, «Вечерка», но «разменяться» свекрови со снохой не так-то просто. И не только потому, что трудно у нас, увы, пока с жильем, но еще и потому, что обе стороны упорно требуют «им положенного» — А. П. Ефимова меньше, чем на двухкомнатную квартиру не соглашается, уверяя, что есть якобы справка, позволяющая ей одной получить такую жилплощадь; Т. Ефимовой нужна трехкомнатная...

Но не об этом хотелось бы поговорить. Читая письма, разговаривая по телефону с людьми, которых заинтересовала заметка «И счастья в личной жизни», слушая их совершенно разные точки зрения, невольно задумываешься вот о чем: а не происходят ли многие житейские беды от неуважения друг к другу, от нежелания понять и хоть как-то облегчить жизнь рядом живущих! Не эгоизм ли, который хочет все во благо себе и ничего для других, диктует многие слова и поступки!

...Счастье в личной жизни. Оно во многом зависит от каждого из нас, от того, насколько умеем мы сопереживать близким, понимать их, помогать в трудную минуту. От того, насколько умеем поставить благо другого человека выше собственного. Только вот всегда ли мы так живем!..

Г. УСТИМЕНКО.

На Съезде народных депутатов СССР

19 декабря на утреннем заседании депутаты рассматривали проект постановления по вопросу о мерах по оздоровлению экономики, этапах экономической реформы и принципиальных подходах к разработке тринадцатого пятилетнего плана. Слово было предоставлено председателю редакционной комиссии, работавшей над этим проектом, депутату Н. Н. Слюнькову. Он предложил поддержать меры, разработанные правительством.

После бурных прений за это предложение проголосовали большинство депутатов.

Накануне на Съезде началось рассмотрение еще одного вопроса повестки дня. На вечернем заседании Съезда 18 декабря с докладом о проектах законодательных актов, определяющих статус народных депутатов в СССР и другие вопросы, связанные с депутатской деятельностью, выступил Председатель Совета Национальностей Верховного Совета СССР Р. Н. Нишанов.

Народный депутат сегодня — главная фигура в Советах, сказал докладчик. Поэтому очень важно полно и точно определить в законе статус депутатов, их права и обязанности во взаимоотношениях с Советом, с избирателями, государственными и общественными организациями, должностными лицами. Представленные законопроекты призваны решить эти задачи. Разрабатывая их, Верховный Совет СССР исходил из ленинских представлений о Советах как органах подлинного народовластия.

Ушли в прошлое времена, когда депутаты, формально окруженные почетом и уважением, на деле были лишь парадным фасадом административно-командной системы. Теперь депутаты с периферии политического процесса вышли на авансцену современной политической жизни. В то же время резко повысилась требовательность избирателей, всего общества к депутатам и Советам в целом, к действенности их решений. Депутаты должны стать действительно полномочными и ответственными представителями народа, что и определяют нормы предлагаемого закона. Статус депутата включает в себя не только права, но и обязанности, не только полномочия, но и ответственность и, конечно, гарантии депутатской деятельности.

Охарактеризовав отдельные статьи проекта Закона о статусе народных депутатов в СССР, докладчик подчеркнул, что устанавливаются новые права, позволяющие каждому депутату проявлять самостоятельность, инициативу и активность в Совете и его органах. Но это не означает, что депутат может быть абсолютно независимым в своей деятельности. Вся эта деятельность должна быть прежде всего подчинена воле и наказам избирателей, принятых Советом к исполнению.

На рассмотрение Съезда внесен также проект Закона о порядке отзыва народного депутата СССР. Отзыв является эффективной гарантией народовластия, обеспечивающей ответственность депутата перед избирателями.

Второй Съезд народных депутатов СССР продолжает работу.

(ТАСС).



МУЗЫКАЛЬНЫЙ КОНВЕЙЕР

Ежегодно более 18 миллионов музыкальных дисков выпускает Ташкентский завод грампластинок имени Т. Ташмухамедова. Крупнейшее предприятие Всесоюзного творческо-производственного объединения фирмы «Мелодия» обеспечивает своей продукцией регионы Средней Азии, Сибири и Дальнего Востока. За последние два года здесь заметно возрос уровень качества грампластинок. Из четырех заводов-изготовителей фирмы «Мелодия» — апрелевского, ленинградского и рижского — на ташкентском заводе самый низкий процент поступающих рекламаций. Успех достигнут за счет внедрения новой технологии, замены оборудования на импортное — производства ГДР, ФРГ, Англии, Швеции.

В нынешнем году здесь введена новая форма исполнения заказов и определения тиража на грампластинки. Торгующие организации путем изучения покупательского спроса составляют заявки. Они и становятся нормой для заводчан. Выполнив работу, завод ежеквартально через ташкентский дом «Мелодия» поставляет продукцию заказчикам.

Уже сейчас определено, что в будущем году надо увеличить тираж на серии пластинок «В. Высоцкий», «Архив популярной музыки», «Старейшие мастера Узбекистана». Для любителей советской и зарубежной эстрады и рок-музыки готовятся к выпуску новые записи А. Пугачевой, В. Леонтьева, В. Преснякова, групп «Форум», «Алиса», «ДДТ», «Бригада С», «Лед Зеппелин», «Крденс», классической и национальной музыки.

НА СНИМКЕ: сортировщица Клара Ешова.

Фото О. Журавлева. Фотохроника УзТАГ.

Для вас, студенты

ЧАС «ПИК» ОТМЕНЯЕТСЯ

Каждому известно: перед праздниками к кассам лучше не подходить. Будь то поезд, или самолет, или автобус — кругом столпотворение, и шансы уехать равны нулю. Особенно жарко возле касс становится в предновогодние дни. Все стараются встретить праздник в кругу семьи. Заветные окошечки начинает атаковать огромная армия студентов.

Как же решить эту проблему! С этим вопросом наш корреспондент обратился к заведующему отделом транспорта и связи Ташгорисполкома А. И. Грищенко.

— Праздничные и предпраздничные дни — действительно горячая пора, — начал рассказывать Алексей Игнатьевич. — Но, надеюсь, в предновогодние дни нам действительно удастся «отменить» час «пик». Специально для студентов вузов и техникумов города мы организуем централизованные перевозки в Навои, Зарафшан, Бухару, Самарканд и другие города республики. Для этих целей выделены автобусы, которые будут осуществлять специальные рейсы. Для удобства пассажиров транспорт может подаваться к месту сбора групп. Там же будут работать выездные кассы. Одна из таких касс уже сегодня работает в вузгородке.

— В жизни всякое случается. А если кто-то из ребят отстал. Куда ему обратиться!

— И этот вопрос мы учли. На автостанции «Ташкент» круглосуточно трудятся дежурные. Они-то и помогут в непредвиденной ситуации.

— А если студенты добираются домой поездом! Можно ли будет достать билеты!

— Нами организовано около 30 дополнительных поездов, которые также пойдут во все концы республики и за ее пределы. Достаточно лишь подать заявку комитету комсомола вуза или техникума.

— В этом сложном деле наверняка нужен координационный центр, комплектующий поданные заявки. Кто взял на себя эти обязанности!

— Координационным центром стал Ташкентский обком комсомола. По всем вопросам, связанным с отправкой студентов, можно обратиться по телефону 32-27-33.

Интервью взял В. БРОНШТЕЙН.

КИНЕМАТОГРАФ РАСШИРЯЕТ ГРАНИЦЫ

Завершены съемки полнометражного художественного фильма. «Гум-гум» («Варан»)— так называется лента, созданная Каракалпакским филиалом студии научно-популярных и документальных фильмов при участии киностудии «Узбекфильм». Автор сценария— О. Абдурахманов, режиссер— Ж. Давлетов, оператор — В. Алламъяров.

Лента рассказывает об экологической катастрофе Арала, о людях, вступивших в борьбу за его спасение.

(УзТАГ).

Рубаб—посланник дружбы

Афганский рубаб, созданный народными мастерами этой страны, торжественно передан в дар известному узбекскому композитору, народному артисту республики Муталу Бурханову Генеральным консулом Афганистана. Струны уникального инструмента зазвучали в минувшую пятницу в Ташкенте, в зале академического Большого театра Узбекской ССР им. А. Навои.

Этот рубаб зазвучит в опере М. Бурханова «Алишер Навои», премьера которой состоится в 1991 году, когда мировая общественность будет отмечать 550-летний юбилей великого поэта.

— Мы рады внести свою лепту в столь значительное культурное событие, как постановка оперы об Алишере Навои, — сказал Генконсул Республики Афганистан в Ташкенте Гулам Хазрат Хамгар. — В Афганистане чтут имя Навои. На обоих берегах Амударьи поют песни на его стихи. Пусть этот скромный дар станет еще одним символом дружбы, соединяющей наши народы.

— Для меня этот подарок особенно ценен, — сказал М. Бурханов. — Творчество Навои неразрывно связано с культурой и историей обоих наших народов. В опере много музыкальных мотивов, основанных и на узбекском, и на афганском фольклоре. Звуки настоящего афганского рубаба придадут музыке особый колорит и достоверность.

Присутствовавший на торжественной церемонии министр иностранных дел Узбекской ССР С. А. Азимов поблагодарил консульство за драгоценный дар, выразил надежду на дальнейшее тесное сотрудничество в сфере культуры.

НА СНИМКЕ: вручение Генеральным консулом Республики Афганистан Гуламом Хазратом Хамгар афганского национального инструмента — рубаба узбекскому композитору, народному артисту Узбекской ССР Муталу Бурханову.

Фото А. Рискиева.

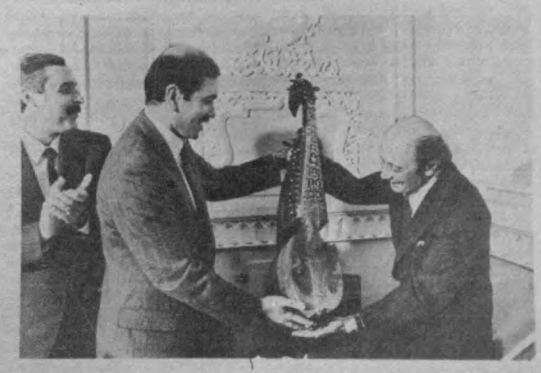

Транспорт: ориентиры на завтра

Как показывают статистические данные, сейчас в среднем каждый шестой житель планеты проживает в городах с населением более одного миллиона человек, каждый третий — в городе средних размеров и каждый четвертый — в небольшом городе. Наблюдается резкая концентрация населения в городах. И транспорт в городе играет роль кровеносной системы. Он обеспечивает возможность жизнедеятельности города как цельной системы с его административными, народнохозяйственными, культурно-просветительными и другими функциями. По мере роста города требования к городскому транспорту непрерывно растут.

Однако происходит разрыв между техническими возможностями современного городского пассажирского транспорта и его реальным использованием. О проблемах развития и использования городского пассажирского транспорта шел деловой разговор на республиканском научно-техническом семинаре «Пути и проблемы совершенствования обслуживания населения пассажирским автотранспортом», состоявшемся в НПО «Узавтотранстехника».

В 1965 году 87 процентов пассажиров по республике и 50 процентов по Ташкенту перевозились автомобильным транспортом. Эти показатели практически не изменились и в настоящее время. В Ташкенте ежедневно выполняются 22,5 тысячи автобусных рейсов.

Хорошо известно, что у руководителей автопредприятий, автовокзалов, автостанций появляется больше прав и самостоятельности при распределении фонда экономии зарплаты, материального стимулирования. Возрастают их возможности распоряжаться заработанными средствами для развития материально-технической базы, ускорения научно-технического прогресса.

Но сложное положение по-прежнему остается на городских перевозках, где идет невыполнение по всем технико-экономическим показателям и продолжают поступать справедливые нарекания со стороны пассажиров. Не справился с выполнением плана 10 месяцев автобусный парк № 8. Не выполнен план автобусным парком № 18. Намного ниже своих возможностей сработал коллектив автоколонны 2519. При плане 0.735 КИП фактически составил 0.705, и в то же время в автоколонне только в марте простояло в исправном состоянии более 1.000 единиц подвижного состава. Неподготовленность ИТР к работе в условиях демократии привела к невыполнению доходности от таксомоторных перевозок.

Не выдержано абсолютно всеми объединениями автотранспорта и выполнение такого показателя, как коэффициент использования вместимости. В целом по отрасли он сложился на уровне 0.695, или 92,8 процента к заданию, невыполнение многих технико-эксплуатационных показателей отразилось на снижении выработки на 1 среднесписочное место автобуса и снижение доходности от этого вида пассажирских перевозок, хотя доходы в целом по отрасли по автобусным перевозкам перевыполнены.

Несмотря на работу в новых условиях хозяйствования, не выдержана запланированная регулярность движения городских автобусов и имеется тенденция снижения по сравнению с аналогичным периодом прошлого года.

Транспортные проблемы до некоторых пор удавалось решать совершенствованием техники подвижного состава. В настоящее время это направление не дает высокого эффекта. Назрела необходимость пересмотра самих основ транспортного процесса.

В настоящее время в системе Минавтотранса взяли в аренду на разные сроки государственное имущество 5 пассажирских автотранспортных предприятий — Алмалыкский автобусно-таксомоторный парк, Андижанская автоколонна № 2511, ташкентские таксомоторный парк № 5 и экспериментально - производственное автопредприятие (ЭПАП) и Гулистанский автобусно-таксомоторный парк. Работают на индивидуальном подряде по республике более 1.800 автомобилей такси. По городу Ташкенту — 970 автомобилей. С 1 апреля городские маршруты столицы республики также переведены на арендный подряд.

Анализ работы автопредприятий в условиях аренды показывает, что не все автопредприятия изучили основные документы по аренде государственного предприятия.

— Что бы хотелось сказать об организации индивидуальной аренды. На сегодня у нас на аренде 110 машин, — говорит директор ЭПАП ПО «Ташгорпассанс» Ф. Э. Мамаджанов. — Автомобили такси в аренде с пробегом от 400 до 700 тысяч километров работают с коэффициентом от 92—95 процентов. Водитель выезжает из дома в часы более производительные. Он чувствует себя более свободным; нет былой напряженности в его работе.

С января 1990 года мы предусмотрели пересмотреть договор, где будет оговорено: аренда с реализацией автомобиля арендатору через 3 года. Согласно постановлению Совмина УзССР, безусловно, мы зачтем время, которое он уже проработал в аренде.

У нас есть такое решение СТК, что если водитель выполнит трехлетний доход, допустим, за 2,5 года, то в этом случае он может раньше приобрести автомобиль в личное пользование. Это касается водителей, которые до момента перехода на индивидуальную аренду имели стаж работы не менее пяти лет и в аренде показали себя с положительной стороны.

Надо, к сожалению, отметить и отрицательные стороны аренды. Учитывая, что водителям разрешено работать в пределах республики, они не участвуют в работе во вторую смену, не подают автомобили к местам с большим пассажиропотоком, не проходят ежедневно спецмедпроверку, сами устанавливают режим работы. Возможно, это и привело к тому, что трое водителей арендных автомобилей были задержаны с остаточными явлениями алкогольного опьянения.

Очевидно, что общественные организации автоколонн при рассмотрении кандидатуры в аренду подходят формально. В сентябре текущего года администрация совместно с советом водителей арендных такси провела аттестацию, где с 16 водителями по разным причинам расторгли договоры.

А вот мнение заместителя директора по эксплуатации АТП-2 ПО «Ташгорпассанс» М. С. Аутова:

— По данным исследования НИИАТа, а также специалистов НПО «Узавтотранстехника», каждые 10 минут излишнего (по сравнению с нормативным) времени, затрачиваемого на передвижение к месту работы, снижают производительность труда на 4 процента.

На ближайшее время основными задачами в развитии городского транспорта следует считать: снижение плотности наполнения, приходящейся на один квадратный метр свободной площади пола автобуса в часы «пик» на первый период до размеров не более 5—6, а в дальнейшем не более 3—4 стоящих пассажиров. Существенное увеличение скорости движения автобусов и снижение затрат времени на поездку из дома к месту работы. В нашем городе это время не должно превышать 40 минут.

Поставленные задачи могут быть решены путем увеличения плотности маршрутной сети автобусного транспорта. Система маршрутов должна быть гибкой, реагировать на все изменения пассажиропотока.

В работе по дальнейшему совершенствованию системы диспетчерского управления движением автобусного транспорта на вооружении работников линейных служб должны быть автоматические системы диспетчерского управления регулирования движения (АСДУ). В настоящее время работу диспетчерской службы затрудняют недостаточность информации, получаемой диспетчером, и несовершенные методы ее обработки как для оперативного управления движения, так и прогнозирования его на ближайшее и отдаленное время.

Высокая регулярность движения характеризует каждый раздел автобусного транспорта и создает у пассажиров уверенность в своевременном прибытии к месту своей поездки, обеспечивает равномерное наполнение автобусов, повышает культуру обслуживания.

Организация обслуживания населения пассажирским автотранспортом является задачей сложной и требует решения многих проблем. И здесь ощутимую пользу может оказать научный подход к делу.

А. АЛИМОВ,
В. ВНУКОВ.

Выбирают компетентных

В эти дни во Фрунзенском районе, как и в других районах города, в соответствии с Указом Президиума Верховного Совета Узбекской ССР от 19 октября 1989 года идет важная кампания — отчеты и выборы народных заседателей, срок деятельности которых истекает. Избирается в органы правосудия новый отряд представителей трудовых коллективов и общественности.

— Отчитаться в коллективе перед товарищами по труду о своей общественной деятельности, — говорит председатель Фрунзенского районного народного суда Адаш Юсупович Мамаюсупов, — значит публично оценить работу, передать накопленный опыт своим преемникам, молодым заседателям. Все это способствует усилению роли народных заседателей в такой важной сфере, как правосудие.

Кто они, эти люди? В народном суде Фрунзенского района накопили определенный опыт работы, расширили свой юридический кругозор народные заседатели — водитель автоколонны № 2502 Абид Саидов, экономист института «Союзгипролесхоз» Алла Власова, электромонтер текстильного комбината Лариса Лаврова, секретарь махаллинского комитета Тельман Алиходжаев, начальник отдела механоремонтного завода ТТК Адиль Сенчилеев, воспитатель детсада № 249 Наталья Алексенко и другие.

Многие из них являются членами товарищеских судов предприятий и организаций, активно помогают партийной, профсоюзной и комсомольской организациям, администрации на местах в решении возникших правовых вопросов.

Работа впереди большая и кропотливая. При активном содействии исполкома на общих собраниях коллективов предстоит избрать в народные суды района до 400 народных заседателей — людей опытных, пользующихся в своем коллективе заслуженным уважением. Весьма важно пополнить корпус судейских заседателей молодежью, а туда могут быть избраны граждане СССР, достигшие ко дню выборов 25-летнего возраста.

— И тут весьма важно, — продолжает Адаш Юсупович, — подойти к кандидатурам серьезно и взвешенно. Суд работает в условиях гласности, его деятельность открыта для трудовых коллективов, народа. Мы нередко проводим и выездные судебные процессы. Так что, как говорится, любая промашка или ошибка видны людям. Вот почему очень актуально, чтобы общие собрания коллективов сегодня не прошли так, как это бывало прежде — формально. Правосудие должно быть доверено людям, имеющим активную жизненную позицию, принципиальным и честным, нравственно устойчивым. Ведь им поручается вершить судьбы людей, решать самые различные, подчас сложные и запутанные вопросы правосудия, нередко имеющие важное государственное и народнохозяйственное значение.

С другой стороны, необходимо резко повысить роль и ответственность трудовых коллективов, которые выдвигают сегодня из своей среды народных заседателей. Ведь коллективы должны быть хорошо осведомлены, как исполняет свой долг их представитель, получать от народного заседателя подробный отчет о своей деятельности.

Выборы народных заседателей возлагают на трудовые коллективы, общественность, администрацию и обязанности. Что там греха таить, на ряде предприятий и организаций весьма неохотно отпускают народных заседателей для исполнения ими своих обязанностей. При этом, особенно в последнее время, некоторые руководители объясняют: мол, хозрасчет, каждый человек на счету. В самом деле, кто будет за него работать, как ему платить? Вопросы актуальные, от них не уйдешь, и это надо решать сегодня открыто, гласно, в ходе общих собраний по выдвижению и избранию нового состава народных заседателей.

...В эти дни в райисполком поступают протоколы общих собраний трудовых коллективов предприятий, организаций, учреждений, ЖЭК. Так, коллектив педагогического института имени Низами направил в суд народными заседателями своих представителей — доцентов А. Мусурманова и С. Султансаидову, производственное управление по газификации и газоснабжению — мастера районной эксплуатационной службы Р. Алимова, юрисконсульта Д. Усманову и других. Только что поступили протоколы общих собраний, проведенных в цехах и отделах «Таштекстильмаша», обувной фабрики № 1.

Новому корпусу народных заседателей предстоит содействовать дальнейшему укреплению законности. Это будет способствовать повышению авторитета и роли народного суда в обеспечении надежной охраны и неукоснительного соблюдения социалистической законности, поможет ускорению перестроечных процессов, происходящих сегодня во всех сферах деятельности нашего социалистического общества.

М. САВЕЛЬЕВ,
заслуженный работник культуры Узбекской ССР.

Социалистическое содружество

СЭВ: время перемен

«СЭВ в кризисе», — утверждают одни. У других взгляды не такие мрачные: «СЭВ заболел». Но есть оптимисты, считающие, что в СЭВ пришла долгожданная перестройка, дело пойдет.

Где же истина, кто прав? За ответом я пошел в многоэтажное здание на берегу Москвы-реки, в котором расположен Секретариат Совета Экономической Взаимопомощи. Надо сказать, что аппарат СЭВ поредел, здесь прошло серьезное сокращение, ряд комитетов и комиссий упразднен, образованы новые. Предполагается, что они будут более действенными.

Я разговаривал со многими — и с ветеранами, и с пришедшими сюда недавно... Нельзя применительно к СЭВ сказать, что «низы не хотят жить по-старому, а верхи — управлять по-новому». Если «низы» — это предприятия, организации. фирмы, короче, звенья хозяйственного механизма, а «верхи» — управляющие ими органы, то в данном случае никакого «диалектического» противоречия нет. И те и другие согласны в том, что нужны новые формы сотрудничества, что должны действовать рыночные, товарно-денежные и другие рычаги, без которых трудно отрешиться от давно исчерпавших себя форм связей. Подтверждение тому — пакеты принятых решений. А как же обстоят дела в жизни?

Впечатление такое, что наступил некий переходный период, когда еще достаточно живуч старый механизм, а новое только пробивает с величайшим трудом себе дорогу. Понятно, что при этом происходит столкновение взглядов, касающихся методов и перспектив сотрудничества.

Но я бы не хотел, чтобы у читателя создалось представление, что все ограничивается пока только поисками, словопрениями, разработками программ и концепций. Разумеется, идет и живое дело — многостороннее сотрудничество реализуется в крупнейших проектах. В частности, совместными усилиями НРБ, Венгерской Республики, ГДР, ПНР, СССР и ЧССР завершено сооружение линейной части газопровода Ямбург — Западная граница СССР. С 1989 года начались поставки советского топлива каждой стране — участнице строительства пропорционально ее вкладу.

Нет ошибки в утверждении, что почти в каждой отрасли сотрудничество обеспечивает прибавку. Однако достигается она больше за счет вовлечения дополнительных мощностей и ресурсов. А это, как известно, путь, не имеющий ничего общего с интенсификацией, всеми признанной императивом века. По-прежнему сохраняется высокое удельное потребление топлива, энергии и сырья. Но не везде. Вот данные по ГДР, к которым надо стремиться. Затраты энергии на единицу продукции в республике уменьшились по сравнению с 1980 годом почти на 70 процентов, а расход стального проката в металлообрабатывающей промышленности снизился до 58 процентов. В СЭВ мне рассказали, что сейчас серьезные шаги делаются во многих странах, в частности для более глубокой комплексной переработки нефти, перевода транспортных средств с моторного топлива на газовое.

Ну а как обстоят дела с Комплексной программой научно-технического прогресса (КП НТП) стран — членов СЭВ до 2000 года, для реализации которой принято столько, казалось бы, полезных решений? Ответ однозначен: к сожалению, она еще не оказывает существенного воздействия на экономику государств содружества. А ведь условия для ее выполнения созданы вроде бы неплохие. Образовано более 80 совместных коллективов. Для финансирования объектов, возводимых по программе в НРБ, Венгерской Республике, ГДР, на Кубе и в ПНР, Международный инвестиционный банк выделил кредиты более чем на 370 миллионов переводных рублей, в том числе около 125 миллионов в конвертируемой валюте. Тем не менее внедрение новых изделий, технологий и материалов в производство идет медленно. Причина все та же — несовершенство хозяйственного механизма. А если совсем точно, то отсутствуют условия, стимулирующие предприимчивость предприятий и фирм в реализации заданий КП НТП.

И вот мы вернулись, как говорится, на круги своя. Все упирается в заинтересованность. А этого, к сожалению, удалось добиться далеко не везде.

Мы многого ждем от сотрудничества, в том числе в социальном плане. Уделяет ли СЭВ этому внимание? Да и в доказательство вам скажут, что социальным проблемам посвящено около ста программ и генеральных соглашений. Но результативность их невелика. Причина одна — слабая материальная база, неудовлетворительная оснащенность техническими средствами. Это касается здравоохранения, жилищного строительства, бытового обслуживания населения, информации, туризма.

Конечно, стимулирование — важный момент. Но будем объективны: серьезный барьер в наших благих начинаниях — несовершенство систем взаимных расчетов, ценообразования. Два миллиона рублей убытка у Ивановского станкостроительного объединения, сотрудничающего с родственным предприятием в Софии, из-за разных цен на детали и узлы в СССР и НРБ.

Ну а что же Секретариат СЭВ, с которого мы начали рассказ? Что делается в штаб-квартире, куда приходят все эти тревожные сигналы? Началась ли перестройка механизма экономических связей? И если да, то как она встречена?

— Откровенно говоря, поразному. Точно так же, как встречают перестройку и различные реформы в разных социалистических странах, — говорит советник Секретариата СЭВ С. Угаров. — Одни считают, что перестройка не нужна, пусть все идет, как было раньше. Другие занимают выжидательную позицию, а третьи — за перестройку. Иной раз высказываются прямо-таки противоположные точки зрения, и все надо увязывать, сближать позиции, иначе мы никуда не двинемся. Это требует напряженной работы. Ищем новые формы сотрудничества, а это процесс нелегкий, иногда мучительный...

— Может быть, поэтому иной раз говорят о «кризисе в СЭВ»?

— Но только если под этим понимать трудный переходный момент. Сама жизнь подгоняет и заставляет действовать. Интеграция обретает новое понятие, она — в обновлении, и это наш общий курс.

Я. МАЛЫКИН.
(АПН).

Два письма на одну тему

Металлолом на свалку или...

Предприятиям города ежегодно планируется сдача черного и цветного металлолома, к исполнению разнарядок по сдаче подходят очень требовательно. Это всем известно.

Теперь хочу рассказать о своем стройуправлении, коллектив которого решил оказать помощь государству — сдать металлолом без разнарядки. Очищая свалки от металлолома, мы, работники ХРУ при РСТО «Пахтакор», собрали около 60 тонн металлолома. Нашли машины, наняли кран и решили отвезти в Сергелийское отделение «Вторчермета» собранный металлолом, чтобы сдать его, а деньги перечислить в фонд помощи детям, воинам-интернационалистам, пенсионерам.

5 дней гоняли мы свой транспорт с металлоломом в Сергелийский «Вторчермет», но его у нас не приняли. Первый раз потребовали рассортировать по физическим свойствам металла. Второй раз — уменьшить габарит лома. Третий раз — разболтить соединения, болты упаковать в коробочки, металлолом смазать и окрасить. Четвертый раз... Нам стало ясно, какие мучения испытывают предприятия, сталкиваясь с работниками из чермета. Хорошо, у кого есть возможности найти ходы-выходы, а у кого нет — те месяцами терпят неудачу со сдачей металлолома и в конце концов решают металл «похоронить», а справку о его сдаче купить у тех же черметовских дельцов.

Сколько металлолома гибнет из-за далеких от перестройки работников «Вторчермета», от их инструкций?!

А разве нельзя было на 30—50 процентов снизить стоимость за сдаваемый металлолом, организовав его прием в любом габарите, а сэкономленную сумму стоимости металлолома использовать на оплату специальной группе, занимающейся сортировкой, резкой и прессовкой. И тогда сотни тысяч тонн металлолома не закапывали бы в землю, а использовали в нашей промышленности.

Мы собранный металлолом вынуждены были разгрузить. Куда же его девать? Только и остается — сфотографировать и приложить к письму, а потом выбросить на те места, где мы его собирали.

А. ОВСЯННИКОВ
по поручению коллектива ХРУ при РСТО «Пахтакор».

Дефицит под ногами

У нас везде валяются то консервная банка, то ненужное ведро. Почему бы не поставить во дворе специальные контейнеры для металлолома. Все люди бросали бы туда ненужный им металлический мусор. Сейчас нигде не купишь лезвия для бритья, а металлолом валяется под ногами.

А. ЕРЕМКИН.



Наука—производству

УТИЛИЗАЦИЯ ОТХОДОВ

Метод переработки смолы — отхода производства, изготавливающего электроды, разработан в Институте химии Академии наук Узбекской ССР. Здесь из этого канцерогенного вещества ученые лаборатории химической технологии получают абсолютно чистый продукт «ПАВ» — поверхностно-активное вещество, рекомендованное и успешно опробированное как смазка форм при изготовлении железобетонных изделий, пластифицирующая добавка при получении полимербетона, асфальтобетона, шпаклевочных и клеющих строительных материалов. «ПАВ» используется для ускорения способов фильтрации при получении фосфорных и сложных удобрений и во многих других случаях в различных отраслях народного хозяйства. Всего ученые лаборатории получили шесть авторских свидетельств по областям применения поверхностно-активного вещества.

При лаборатории создано небольшое производство, так называемая малотоннажная химия, где в сутки перерабатывается две тонны смолы. Она поступает сюда из Новосибирского электродного завода. Там только на одной линии за год накапливается более 1.000 тонн отходов.

В начале будущего года подобная установка мощностью 6 тонн смолы в сутки будет пущена на Алмалыкском химическом заводе.

Институт химии Академии наук Узбекской ССР является головной организацией созданного в республике научно-производственного центра «Вторичные ресурсы». Его задача — создание безотходных, экологически чистых технологий.

НА СНИМКЕ: младший научный сотрудник лаборатории химической технологии Института химии АН УзССР М. К. Рахматуллаева во время работы на производственном участке, где действует установка по переработке смолы.

Фото А. Горокрика.
(УзТАГ).

Помогают инвалидам

Победа в соревнованиях казалась тогда совсем близкой. Нужно было выложиться до конца. Но сложный элемент на перекладине никак на тренировках не удавался. Кандидат в мастера спорта С. Сиродис решил попробовать еще раз и... получил серьезную травму. Затем была больничная палата, операция по ампутации ноги.

Недолго носил он протез, изготовленный промышленным объединением «Протезист». К сожалению, он не смог улучшить возможность передвижения, и сейчас инвалид II группы передвигается на костылях.

А недавно у него появилась возможность избавиться от костылей. На помощь пришли работники протезно-ортопедического восстановительного центра при Ташкентском инструментальном заводе.

— Наша цель — облегчить нелегкую участь наиболее тяжелой категории инвалидов с нарушением функции опорно-двигательного аппарата, — говорит кандидат медицинских наук, заведующий заводским протезно-ортопедическим восстановительным центром Мирза-Назым Мирзабекович Дустмуратов. — Мои помощники — травматолог-ортопедист А. Шадыбеков, химик-лаборант Т. Шерматов, инженер-разработчик новых протезов Р. Ли — сейчас работают над созданием новых вспомогательных технических средств, которые соответствовали бы мировым стандартам.

Заводской протезно-ортопедический восстановительный центр делает первые шаги. Заключены договоры с ведущими предприятиями страны — Московским металлообрабатывающим заводом им. Семашко, с Реутовским заводом резиновых изделий, со Всесоюзным институтом авиационных моделей. А производственной базой послужат цехи инструментального завода. По заказам протезно-ортопедического центра в них будут изготавливаться необходимые узлы и детали к протезам. С 1 декабря новый участок № 15 передан в аренду. В дальнейшем коллектив цеха планирует для изготовления полуфабрикатов взять в аренду и цех № 9.

Уютно и чисто в заводском протезно-ортопедическом восстановительном центре, расположенном по улице Инструментальной, 14. Пока он располагает помещением в 200 квадратных метров. С предоставлением большего помещения центру его работники сумеют развернуться в полную силу, освоить необходимые производственные мощности, и тогда можно будет обратиться за помощью к знаменитой американской фирме из штата Калифорния, выпускающей вспомогательные технические средства для инвалидов, повести разговор о совместной работе.

Когда малыши заводского детсада справят новоселье, в старом помещении по-прежнему будут раздаваться детские голоса. Здесь будут проживать дети-инвалиды. Вернуть им жизнерадостность и оптимизм постараются сотрудники заводского протезно-ортопедического восстановительного центра. Бесплатно изготовят они детям протезы и обувь, скрадывающие их физические недостатки.

Его сотрудники гарантируют увеличение срока использования протезов до 3—5 лет и снижение их веса. Протезы будут изготовлены из композиционных материалов. А если будет удовлетворена просьба коллектива заводского протезно-восстановительного центра и ему выделят землю, то у его работников появится возможность возвести и жилищный комплекс для инвалидов.

А. ГАЛИМОВ.

ПРАВОВОЙ ВСЕОБУЧ

Вряд ли кто станет возражать, что построить правовое государство в стране, не отличающейся высокой правовой культурой, невозможно. Конечно, каждый гражданин, хотя бы на бытовом уровне, должен знать свои основные гражданские, трудовые, жилищные, другие права. Еще лучше, если он будет знать и обязанности, которые на него возложены государством.

Что же касается должностных лиц, для которых охрана прав и свобод граждан является конституционной обязанностью, то знание закона, правильной практики его применения является обязательным.

Не смогут эффективно использовать предоставленные им права без четкого знания законов и профсоюзные органы. Ведь не секрет, что огромное большинство профсоюзных активистов не освобождены от своей основной работы, выполняют эти обязанности на общественных началах.

Осуществить задачу по повышению их правовых знаний поставил перед собой областной совет профсоюзов, когда в марте текущего года принял решение организовать во всех городах и районах области и в Ташкенте правовой всеобуч профсоюзного актива и членов советов трудовых коллективов. При этом облсовпроф исходил из того, что полученные членами профкомов, его комиссий правовые знания они смогут более активно использовать для защиты прав трудящихся.

В сентябре такие занятия начались в Ташкенте. Около двухсот активистов предприятий, организаций машиностроительных отраслей народного хозяйства города повысили свои знания в области трудового, жилищного, пенсионного законодательства, а также законодательства об охране труда.

Начата подготовка по проведению аналогичных занятий с профсоюзным активом и членами советов трудовых коллективов предприятий, организаций местной промышленности, коммунального хозяйства и бытового обслуживания населения, государственной торговли и потребительской кооперации города.

Проходить занятия будут с 17 до 19 часов по 22 декабря в актовом зале Ташкентского политехнического института имени Беруни по улице А. Навои, 13.

Вход в зал у нас открытый, на занятиях могут присутствовать все желающие. Проводить их будут ответственные работники аппарата областного совета профсоюзов, опытные юристы, другие специалисты, которые охотно поделятся своими знаниями и практическим опытом.

В. КУРНИКОВ,
зав. отделом правовой работы Ташоблсовпрофа.

Учиться, чтобы учить

Чтобы учить других, надо постоянно учиться самому. Это важно для дипломированного преподавателя, стократ важней для непрофессионала — заводского пропагандиста. Но где пропагандисту найти время для изучения источников, подготовки к занятиям? Ведь он, как и его слушатели-коллеги, всю неделю занят на основной работе.

На «Ташсельмаше» нашли не только время, но и средства. Здесь справедливо заключили: небольшой расход на создание условий для учебы пропагандистов окупится — ростом сознательности слушателей, пополнивших багаж политических и экономических знаний. И СТК, и профсоюз поддержали предложение партийного комитета, генеральный директор В. Карлов издал соответствующий приказ.

Один день в месяц — 4-й вторник — пропагандист имеет право на освобождение от основной работы с сохранением среднего заработка. Этот день должен быть использован для участия в семинарах, подготовки к очередным занятиям, самообразования. Начальники цехов и служб обязаны создать пропагандистам благоприятные условия для выполнения их ответственной миссии.

Многих ли на головном заводе объединения коснется эта мера? Нет, немногих. Как сообщили в парткоме, в системе партийной учебы действуют 30 пропагандистов, экономической — 24 и комсомольской — 17. Итого 71. Для занятий к их услугам богатая библиотека, хорошо оборудованный парткабинет, а теперь и специально выделенное время. Их немного, но они теперь смогут активнее помогать сотням машиностроителей в освоении теоретического арсенала перестройки.

(Корр. УзТАГ).

ВСЕ ДЕТИ — НАШИ

В столице республики прошла ташкентская встреча воспитанников детских домов, школ-интернатов, других сиротских учреждений 20—80-х годов. Ее организатор — Союз воспитанников детских домов и школ-интернатов Узбекского отделения Советского детского фонда (СДФ) имени В. И. Ленина.

Программа встреч обширна. Ее участники беседовали за «круглым столом», познакомились с Ташкентом, посетили учебные заведения, детские дома. Встречи за «круглым столом» проходили во Дворце пионеров и школьников имени В. И. Ленина.

В благотворительном концерте-вернисаже приняли участие мастера искусств, творческая молодежь, народные ансамбли, детские художественные коллективы.

Право провести подобную встречу в Ташкенте город завоевал еще в годы Великой Отечественной войны. Тогда сюда, в тыл, отправлялись тысячи и тысячи ребят, и Узбекистан, его жители как могли согревали своим теплом их души, делились с ними последним куском хлеба.

Детские дома... Их в нашей стране не становится меньше. И если раньше в них были дети-сироты, то сейчас здесь много оставленных родителями, или появившихся здесь из-за лишения их мам и пап родительских прав.

Создание общественной организации — СДФ имени В. И. Ленина — открыло новую страницу заботы о молодом поколении. Оно помогает решать многие проблемы, связанные с сиротством. Участники встречи говорили о новой форме работы с детьми — Союзах воспитанников, взаимодействия детских домов и общества.

Свои предложения по этому вопросу высказывали многие.

Г. Чернов, зам. председателя СДФ Костромы:

— Считаю, что Союз воспитанников нужен. Но деятельность его должна быть активной, без бумаготворчества, а работать он должен непосредственно под руководством отделений СДФ. В орбиту союзов надо включать и семейные детские дома. Нам также необходимо трудиться в тесном контакте с опекунскими советами. Желающих взять детей на воспитание много. Такие семьи — верные помощники, и берут они детей не только для радости, а самое главное — из-за стремления обогреть детей, вырастить их духовно здоровыми людьми.

Л. Баженова, член правления СДФ, председатель совета клуба «Взрослый детский дом» (Украина):

— Все мы здесь сидящие — братья и сестры не по крови, а по судьбам. Советы нужны, они помогут во многом. Вот сейчас во многих городах имеются детские дома. Мое мнение — дети должны жить на природе, а дома иметь свои подсобные хозяйства, в которых бы могли посильно трудиться ребята и поправлять свое здоровье.

В наше время количество детских домов растет. Например, на Украине было до войны 42 детских дома, сейчас — 54. Мы — дети войны, прошли все трудности жизни. Сейчас воспитанники детских домов имеют в избытке и одежду, и пищу. Но мы более активно должны прививать их трудовые навыки, не делать их иждивенцами в будущем. Вот почему я за детские дома-спутники.

Н. Мамутова, ст. воспитатель детдома № 14 (Коканд):

— С сегодняшними воспитанниками детских домов работать гораздо труднее. И здесь не последнюю роль играют так называемые «родственники», которые берут ребят в гости на выходные. Вместо того чтобы согревать их сердца, они «вдалбливают» детям их права в детском доме, напрочь забывая об обязанностях, пропагандируют иждивенчество. Совет необходим для того, чтобы мы могли бороться за духовность в наших детях. Ведь все они — наши. И мы должны готовить их к жизни, принимать самое активное участие в их судьбах.

А. Орлов, член правления Ленинградского союза воспитанников, токарь:

— Я провел в детском доме почти десять лет — с 1942 по 1951-й. Советы при СДФ необходимы. Моя профессия — токарь. Имею высшее образование. Оно помогло мне внедрить 140 рацпредложений. Горжусь, что не случайный человек в своем деле. И чтобы не были потом «случайными» воспитанники детдомов, надо строить для них мастерские, приобщать к профессии. Любовь к конкретному делу должна воспитываться с детства.

Шефствуя над одним из ленинградских интернатов — № 30, стараюсь помочь делом. Впервые отметили день памяти жертв блокады — привели в порядок кладбище за 30 километров от города.

В декабре проводим день открытых дверей детских домов и интернатов. 11 тысяч ребят учатся и живут здесь. И у большинства из них есть родители, которые не смогли создать им благоприятные семейные условия. Значит, эти условия должно создавать наше общество, и роль союзов, советов, или ассоциации воспитанников, неважно как они называются, здесь нельзя переоценить.

Т. Ибадуллаев, бывший воспитанник детского дома (Китаб):

— В наше мирное время остался сиротой в четыре года. Выпорхнул из детского дома неоперившимся птенцом. Но мне еще повезло — поступил в училище имени Бенькова. Жизнь на 35 рублей — не сахар. Окончив училище, приехал в родной для меня Китаб, где работаю художником — занимаюсь национальной росписью. С трудом получил квартиру. А собственно почему? А совет бы помог тем, у кого нет родительского крова.

Л. Полянская, председатель ревизионной комиссии СДФ, кандидат медицинских наук (Иваново):

— Поддерживаю отношения со своим детским домом. И вижу, как трудно с сегодняшними воспитанниками. Но мы ищем пути к тому, чтобы воспитывать их настоящими людьми.

Выступающие говорили о помощи многодетным семьям, о помощи детям при выходе из детского дома, тем ребятам, кто вернулся из мест заключения. Таких неохотно берут на работу, и молодой человек становится просителем, ходит по инстанциям, обивает пороги, не имея средств к существованию.

Сейчас сиротство другое. У большинства детей есть родители, а молодая смена растет одиноко, вне общества. Вот где нравственные и социальные истоки этой нашей всеобщей проблемы. В стране около миллиона сирот, 300 тысяч — в детдомах, 700 тысяч — в опеке и попечительстве.

В стране живут педагоги-воспитатели, чей опыт работы заслуживает самого широкого внимания.

О том, как вести в дальнейшем свою деятельность советам, о действенной и постоянной пропаганде внимания к детям из детских домов, об одаренных ребятах и шефстве, о трудовом воспитании, о том, кто заменит родителей нашим общим детям, шел заинтересованный разговор на встрече.

Воспитание достойной смены — дело нашей совести.

Э. АДАЙКИНА.

Природа и мы

Зимний парк

Каждый день рано утром иду я на работу неизменным маршрутом через парк имени 40-летия ЛКСМ УзССР по узкой асфальтированной дорожке, над которой склонились молодые чинары, каштаны и клены.

Сегодня парк погрустнел. Наступила зима. Сбрасывая оцепенение после холодной дождливо-снежной ночи, деревья отряхивали с блеклых, тронутых ржавчиной увядания листьев остатки дождя. Только красная девица арча вспыхивала зеленым румянцем под лучами яркого света, которыми утреннее солнце сводило с голубого неба серые пятна облаков. Да нежелающая сдаваться зеленая трава упрямо топорщилась над кружевными разводами инея.

Вот впереди и слева показалось озеро. Его поверхность, шероховатая от крупной ряби, сжималась и сморщивалась каждый день, подобно шагреневой коже. Сегодня озеро сделалось похожим на большое корыто с бетонными бортами и глинистым дном, посреди которого осталась большая лужа. В луже плескались чайки.

А ведь еще месяц назад все выглядело иначе. Каждое утро получал я тогда в подарок по новой, великолепной картине, вставленной в зеленую, чуть тронутую золотом раму. Вручение подарка совершалось, когда ступал на тот отрезок дорожки, который взбирался на высокий берег озера.

Восходящее солнце, выглядывая из-за спины модернистского здания гостиницы, отражалось в водной глади и, рассыпаясь на множество сверкающих осколков, подсвечивало снизу листву деревьев. Каждый листок казался трепещущей зеленой бабочкой; каждая, даже самая тонюсенькая веточка светилась в прозрачном еще, не замутненном и не запыленном дневной толчеей воздухе. На этом ярком, сверкающем фоне вершины деревьев выглядели темными, угрюмыми, еще не проснувшимися, потому что отраженные от воды лучи света не могли пробить снизу доверху густые кроны деревьев, застревая где-то на полпути. Эта обычная, можно сказать стандартная, картина преподносилась мне ежедневно в многочисленных вариантах, лишь немного отличающихся друг от друга цветовыми нюансами. Добавлялось то больше, то меньше серебра в лениво качающуюся воду или иначе оказывались смешанными краски, наложенные широкими мазками на песчаный пляж и дальние кусты.

Однако с каждым днем эта яркая картина все больше тускнела, покрываясь полупрозрачной дымкой — этой желтоватой паутиной осени, начала зимы. И вот однажды утром привычная картина исчезла. Над озером клубился густой туман. Его бесформенные клочья отрывались от воды и наползали на берег. Все расплылось в сером облаке, стало нечетким, причудливым, размытым: почти черные пятна воды, какие-то неясные тени, коричневатые, дрожащие вознобе стволы и ветви деревьев.

На следующее утро озеро выглядело, как старое, облупленное зеркало, в мутном стекле которого нечетко отражались пятна унылых кустов и деревьев.

Путь через парк — всегда для меня один из самых приятных моментов начинающегося дня. Короткое общение с озером, деревьями, окружающими его, дарит чувство спокойствия и уверенности в успехе всех предстоящих дел.

Б. РУБИН.

Премьеры

Острая сатирическая комедия

Премьера спектакля «Пуч» («Некролог») состоялась в Государственном узбекском академическом театре драмы имени Хамзы. Поставленная по произведению драматурга Абдукаххара Ибрагимова острая сатирическая комедия затрагивает проблемы современной жизни, рассказывает о людях, желающих любыми способами удержаться у власти.

Режиссер-постановщик спектакля — заслуженный деятель искусств УзССР, лауреат Государственной премии УзССР им. Хамзы Рустам Хамидов. Художник — Анатолий Жибоедов.

НА СНИМКЕ: сцена из спектакля.

Фото **А. Рисниева.**
Фотохроника УзТАГ.



СЛУЖБА ЗДОРОВЬЯ

Главное — не навреди

Различного рода нарушения сна или, как говорят, бессонница — очень распространенное явление. Расстройства проявляются поразному. Например, сон может быть поверхностным, с частыми пробуждениями и засыпанием вновь. Или трудно заснуть, и человек лежит 3—4 часа, мучаясь, переворачиваясь, мечтая поскорее уснуть.

Сон имеет свои закономерности, свои периоды. Сразу после засыпания около полутора часов следует период «медленного сна» — глубокого. Второй период длится примерно 15 минут — «быстрый сон», с яркими сновидениями. Оба эти периода повторяются по нескольку раз за ночь. Необходимая продолжительность у всех разная, но в среднем — 8 часов. Однако есть люди, которым достаточно 4-х часов в сутки. Петр I, Эдисон, Фарадей, Бехтерев и некоторые другие спали всего 4—5 часов, сохраняя огромную работоспособность. Но есть и такие, кому и 10 часов мало. Все зависит от индивидуальных особенностей организма.

Как узнать норму? Недосыпание сказывается очень быстро и явно — появляется сонливость в дневные часы, снижаются внимание, работоспособность, настроение. Если перечисленных признаков нет, а спите меньше 8 часов, значит, это — норма.

От чего зависит патология сна? Например, человек засыпает в неудобной позе в транспорте, на работе, кинотеатре или все время сонлив, вял. В одном случае — это следствие нарушения сна, его естественного ритма, в другом — нарушение фаз сна и бодрствования. Такие явления наблюдаются при нарушении функции определенных отделов мозга. Центр сна поражается и при целом ряде заболеваний — сосудистые нарушения, острые отравления, хронические интоксикации, опухоли, ожирение, судороги мышц, затрудненное дыхание. К счастью, такие нарушения проявляются очень редко. Наиболее распространена бессонница из-за невротических состояний, которые могут быть следствием семейных неурядиц, неприятностей на работе и всевозможных переживаний, связанных с чьим-то неблаговидным поступком или грубым словом. Некоторые не могут уснуть после взволновавшей их кинопередачи, прочитанной статьи, книги и так далее.

Исследованиями И. П. Павлова и его учеников установлено, что основное физиологическое значение сна заключается в охране клеток головного мозга от перенапряжения. Во время нормального сна восстанавливается физиологическое равновесие в организме. Причем такое восстановление не может компенсироваться никакими другими способами.

Как вы спите? Если после сна не чувствуете себя отдохнувшими, то вам для хорошего самочувствия следует регулярно заниматься физическими упражнениями, рационально питаться, отказаться от вредных привычек. Если же мучает бессонница, то с ней надо бороться всеми известными способами и методами, но только не злоупотреблением снотворными таблетками. Это может вызвать еще более резкое нарушение сна. Подбор снотворных средств — чрезвычайно ответственная задача даже для врача, и здесь никакая самодеятельность недопустима. Ибо последствия могут быть весьма серьезными. Если уж больной принимает назначенное ему лекарство, то следует приучать себя засыпать в одно и то же время. Часто больные жалуются: «Приму лекарство, а оно помогает только на 4 часа. А потом не сплю». Существует маленький секрет — надо применять не целую таблетку, а половину. А к ней добавлять половинку таблетки анальгина. Сон от этого становится и более продолжительным, и более глубоким. Известный факт, но пользуются им мало.

Нередко людям трудно уснуть оттого, что их нервная система создает своеобразный хаос нервных процессов. В таких случаях помогает чашка горячего чая, стакан теплого молока, полстакана холодной воды с чайной ложкой меда, 2 чайные ложки смеси меда с яблочным уксусом (200 г меда и 3 чайные ложки яблочного уксуса). Неплохо перед сном принимать теплую ванну — 10—12 минут. Более длительное пребывание может еще больше нарушить сон. Если это произошло после первого раза, то принимать ванну лучше за 2—3 часа до сна или побыть под теплым душем, но тоже 10—12 минут.

Много зависит еще и от того, в каких условиях человек спит. Комната должна быть хорошо проветрена перед сном. В некоторых домах, особенно сделанных из железобетонных блоков, воздух почти лишен необходимой влажности. Здесь требуется увлажнение воздуха специальными увлажнителями или подвеской в комнате мокрого полотенца, простыни. Помогает и колпак на голову, но он ни в коем случае не должен сдавливать ее, а быть легким, почти неощутимым, изготовленным из мягкой шерсти или фланели. Старинные рецепты рекомендуют перед сном выпивать не очень горячий настой валерьяны (1 чайная ложка на стакан воды). Успокаивают и недолгие прогулки перед сном.

Способов регулирования сна очень много, и прежде чем обратиться к лекарствам, необходимо по крайней мере использовать некоторые из них.

Помогает и метод волевой ликвидации глубокого дыхания (метод Бутейко).

Итак, при возникновении бессонницы возьмите на вооружение основное правило медицины: «Главное — не навреди».

Н. УЗИЛЕВСКАЯ,
врач-методист.

Над чем работают в лабораториях мира

РЫБИЙ ЖИР СНИЖАЕТ ДАВЛЕНИЕ КРОВИ

В клинике университета Небраски в течение 28 дней пять мужчин и пять женщин с нормальным кровяным давлением получали диету с добавками полиненасыщенных жиров (1 г в день) — капсулу с сафлоровым маслом, богатым жирными кислотами, — омега-6 — или рыбьим жиром, богатым жирными кислотами, — омега-3.

Почти у всех получавших рыбий жир наблюдалось понижение как диастолического, так и систолического давления (понижение было небольшим, но статистически значимым — обычно около 2—3 мм рт. столба).

Механизм действия рыбьего жира в этом случае был аналогичен механизму действия диеты с низким содержанием соли — увеличивалось выделение натрия и жидкостей организма почками.

КОНТАКТНЫЕ ЛИНЗЫ И СОСТОЯНИЕ ГЛАЗ

Обследование 557 человек показало, что лица, не снимавшие мягкие контактные линзы на ночь, подвергались в 10—15 раз большей опасности развития язвенного кератита — инфекционной болезни глаз, которая может приводить к необратимой слепоте, чем лица, которые носили линзы только днем.

Контактные линзы вызывают язвенный кератит вследствие того, что уменьшается поступление кислорода к эпителиальным клеткам на поверхности глаз. А когда эти клетки гибнут, образуются язвы, которые инфицируются бактериями или другими микроорганизмами.

В другом исследовании было установлено, что у одного из каждых 500, пользующихся контактными линзами, постоянно развивается язвенный кератит. Для тех, кто носит линзы только днем, риск не столь велик — инфекция наблюдается у одного из 2,500 человек.

(По материалам БИНТИ ТАСС).

Польза очевидная

«Легче болезнь предупредить чем лечить» — гласит народная мудрость. И, следуя ей, на заводе «Миконд» еще в 70-е годы в рамках последовательного осуществления программы оздоровления населения, снижения заболеваемости был открыт заводской санаторий-профилакторий. В настоящее время здесь ежемесячно поправляют здоровье до 100 человек.

В профилактории все продумано до мелочей. Двухэтажное светлое здание в тихом переулке располагает одно-, двух- и трехместными комнатами, просторными лоджиями. Гордость профилактория — его лечебные кабинеты со множеством самых разнообразных и высокоэффективных процедур: лечебных душей, парафиноозекерито, массажа, иглотерапии и рефлексотерапии и других. Лечат здесь почти все заболевания, и предлагаемые лечебные процедуры действуют ничуть не хуже, чем назначения на курортах. Судите сами. Только по электросветолечению отдыхающие могут по рекомендации врачей принять электрофорез, тубусный кварц, Д-Арсонваль, токи Бернара, статдуш, светово-вую ванну, ультразвук, электросон, солюкс и так далее.

...Идут после напряженного рабочего дня в профилакторий работники завода. И неизменно их встречают улыбки сотрудников, чистота и уют и обязательно аппетитный запах домашней выпечки.

Вот уже два года подряд осуществляется сюда заезд «Мать и дитя». В этом году в заводском профилактории поправил свое здоровье 51 ребенок. Пока их мамы трудились в цехах и отделах, детишки принимали процедуры, пели и веселились со своими воспитателями. А с приходом мам отдыхали уже вместе.

Замечено, что те, кто хотя бы раз побывал в заводском санатории-профилактории, целый год не брали больничный. Польза очевидная как для самого человека, так и для предприятия. И большая заслуга в этом принадлежит коллективу сотрудников во главе с его руководителем В. Н. Хмыровым — старшей медсестре П. В. Коробейниковой, медсестре Л. К. Завертяевой, подсобной рабочей, ветерану труда Михри Алиевой, парафинщице Л. А. Старыгиной и другим.

Х. САМИГУЛЛИНА.

Поставила венгерская фирма

Ценный груз прибыл из Венгрии в адрес Центральной объединенной клинической больницы в Ташкенте. В нем — медицинское оборудование, поставленное известной фирмой «Медикор».

Такие поставки определены договором о содружестве, который медики Узбекистана заключили с венгерскими специалистами. По контракту с фирмой клиника уже получила оборудования на полтора миллиона инвалютных рублей — комплекты медицинской техники для реанимационной палаты, рентген-кабинета, оборудование для централизованной стерилизационной службы, различный инструментарий. Уникальное оборудование решено установить в двух новых корпусах больницы, которые скоро вступят в строй.

(Корр. УзТАГ).

Увидеть и полюбить свой край

С каждым годом все больше становится любителей пеших, лыжных, горных, водных, велосипедных, спелео- и других походов. Но все ли они знают о том, что им всегда готов оказать помощь в организации похода клуб туристов Ташкентского областного совета по туризму и экскурсиям? А между тем при клубе действует пункт проката туристского снаряжения и инвентаря, где имеются палатки, спальные мешки, рюкзаки, лыжи, крючья, веревки, «кошки». В нем работают опытные инструктора по туризму, готовые сопровождать группу из 15 человек.

Клуб предоставляет платные услуги предприятиям, учебным заведениям, туристским секциям и просто группам туристов как за наличный расчет, так и по перечислению. В стоимость услуг входят питание и предоставление транспорта.

Походы — от однодневных до пятидневных — проводятся в любом районе Средней Азии. Остается добавить, что клуб расположен по улице Чехова, 11. Остановка — станция метро «Айбек». Телефон 33-70-54.

Е. КИМ.

Бодрость — каждой семье

Под девизом «Бодрость, здоровье и физическая закалка — каждой семье» прошло в микрорайоне Ц-13 праздничное представление, подготовленное районным спорткомитетом Октябрьского района совместно с городским хозрасчетным объединением «Физкультура и здоровье».

В физкультурно-массовую праздничную программу были включены такие спортивные состязания, как «Веселые старты», подвижные игры, шуточные спортивные выступления, викторина, а ее активными участниками стали подростки, обучающиеся в школах №№ 19 и 115, и их родители.

Физкультурный праздник удался на славу.

— Желательно, — отметила жительница дома № 7 Нелли Николаевна Монсеева, в прошлом педагог, ныне пенсионерка, — чтобы такие праздники проводились почаще.

— Хорошо бы, — поддержала ее пенсионерка из дома № 28 Зоя Ульяновна Кабанова, — чтобы каждую субботу и воскресенье.

А. АЖАМИЛОВ,
председатель клуба «Физкультура и здоровье» Октябрьского района.

реклама

К сведению руководителей организаций и учреждений!

Управление пожарной охраны УВД Ташгорисполкома и Ташкентское городское добровольное пожарное общество

сообщают

правила пожарной безопасности при устройстве новогодних елок в зданиях общественного назначения.



Ответственными лицами за противопожарную безопасность при устройстве новогодних елок в школах, домах и дворцах культуры, театрах, кинотеатрах и других организациях являются руководители этих учреждений.

Во время проведения массовых мероприятий с детьми должны неотлучно находиться дежурные преподаватели, классные руководители или воспитатели. Эти лица должны быть проинструктированы о мерах пожарной безопасности и правилах эвакуации детей из помещений в случае пожара.

Лица, ответственные за пожарную безопасность при устройстве новогодних елок, обязаны сообщить в районные отделения Госпожнадзора дату и время проведения праздника елки.

Устройство елки без разрешения отделения Госпожнадзора не допускается.

В деревянных зданиях, а также в зданиях со сгораемыми перекрытиями устройство елок и проведение новогодних праздников допускается в помещениях, расположенных не выше 2-го этажа. Ответственные за проведение новогодней елки перед началом массового мероприятия должны осмотреть все помещения, запасные выходы и лично убедиться в полной готовности их в противопожарном отношении и в обеспечении помещений первичными средствами тушения пожара.

Помещение, в котором устраивается елка, должно иметь не менее двух выходов непосредственно наружу или на лестничные клетки. Елку не следует устанавливать в проходах или около выходов. Она должна быть на устойчивом основании (подставке, бочке с песком). Ветки елки должны находиться на расстоянии не менее одного метра от стен и потолков. Количество присутствующих в помещениях, используемых для проведения новогодних елок, устанавливается из расчета 0,75 кв. м на одного человека. Заполнение помещений людьми сверх установленной нормы не допускается.

Оформление иллюминаций елки должно производиться только опытным электромонтером. Как правило, ее иллюминацию следует производить через понижающий трансформатор с напряжением на низкой стороне не более 24 В.



Иллюминация должна быть смонтирована прочно, надежно и с соблюдением правил устройства электроустановок. При пользовании электрическим током от осветительной сети с напряжением 127—220 вольт (без понижающего трансформатора) должны применяться гирлянды с лампочками мощностью не более 25 ВТ, при этом электропроводка, питающая лампочки елочного освещения, должна быть гибкой, с медной жилой. Подключение гирлянды к электросети должно производиться только с помощью штепсельных соединений.

При малейшем подозрении на неисправность в елочном освещении (сильное нагревание проводов, мигание лампочек, искрение и т. д.) иллюминация должна быть немедленно выключена и не должна включаться до выяснения причин неисправности и их устранения.

Участие в празднике елки детей и взрослых, одетых в костюмы из ваты, бумаги, марли и других легковоспламеняющихся материалов, не пропитанных огнезащитными составами, запрещается.

Огнезащитный порошок для пропитки ваты и других легкосгораемых материалов можно приобрести бесплатно во всех районных отделениях Госпожнадзора.

На всех без исключения утренних, дневных и вечерних праздниках новогодней елки должны присутствовать представители администрации, ответственные за проведение этих мероприятий.



При оформлении елки запрещается:

— использовать для украшения целлулоидные и другие легковоспламеняющиеся игрушки и украшения;

— применять свечки для иллюминации елки;

— обкладывать подставку и украшать ветки ватой и игрушками из нее, не пропитанными огнезащитным составом;

— осыпать елку бертолетовой солью и устраивать световые эффекты с применением химических и других веществ, бенгальских огней и хлопушек, могущих вызывать огонь.

УПРАВЛЕНИЕ ПОЖАРНОЙ ОХРАНЫ УВД ТАШГОРИСПОЛКОМА

Узбекское рекламное производственное предприятие ВПО «Союзреклама».

Или я не прав?

Меня, как и многих советских людей, сегодня волнует масса проблем. Но особенно — проблема создания правового государства. Писать об этом можно много, но для вашей рубрики приведу один пример.

В начале 1988 года после хулиганского нападения я получил травму. В результате состоявшегося суда хулиган уплатил в казну 200 рублей. Неплохая статья доходов у государства?! Хулиган наказан, я переносил боли, а государству — прибыль, причем без всяких затрат!

На мой взгляд, при правовом государстве по решению суда хулиган обязан оплатить все издержки: мой больничный (кстати, его оплачивает государство), работу врачей, милиции, судей, народных заседателей и т. д. Причем суммы должны быть значительными.

Но и это не все. Хулиган должен выплатить штраф и за нанесенный мне моральный ущерб, а не только за физический, ведь он нарушил мои гражданские права (право неприкосновенности личности). Вносить деньги он может сразу, или зарабатывая их в местах, определенных судом, с дополнительными вычетами на содержание охраны, транспорт и т. п.

Во многих государствах за нанесение морального ущерба виновный платит многие тысячи. Это, наверное, заставляет всех задуматься, стоит ли нарушать закон и оскорблять личность. Может быть, и нам следует так же бороться с тем же хулиганством? Ведь сегодня распустить язык и даже руки могут многие, чувствуя, что останутся или безнаказанными вообще, или отделаются наказанием, больше похожим на легкий испуг. Или я не прав?..

А. БОЙКО.

Суд приговорил...

Рано утром дежурный Сабир-Рахимовского РОВД майор милиции Ф. Шорахимов записал сообщение: «Вечером, примерно в 20.00 неизвестный возле водокачки на станции Шумилова под угрозой подверг изнасилованию девочку...»

Писать об этом случае нелегко. Но, знакомясь с оперативными сводками, нередко встречаешь информации о зверских преступлениях, совершаемых в отношении детей. В основном тревожная статистика не дает читателям представления о том, что преступники несут наказания. Но это не так. Рано или поздно, но наказание неизбежно...

На улице было еще светло. Из подъезда одного из домов выбежала девочка, а вслед ей из окна раздался материнский голос:

— Смотри, дочка, не задерживайся долго. Одна нога — здесь, другая — там, а то ужинать скоро.

Девочка, кивнув головой, мелькая белым платьицем, перебежала дорогу и скрылась в подъезде одного из близлежащих домов. Вскоре она выбежала обратно со свертком в руках. Огляделась — нет ли подруг. Никого вокруг не оказалось, и девочка направилась домой...

Несколькими часами раньше в одном из родильных домов, провожая мужа, будущая мать просила:

— Смотри, Юра, не пей больше. Лучше подумай, как назвать дочку...

Вечером пути девочки со свертком и Юры пересеклись.

... Девочка обернулась на зов. Рядом стоял невысокого роста дяденька.

— Как тебя звать? — спросил он, дыхнув перегаром.

— Рита, — испуганно ответила девчушка.

— Хочешь конфетку? — стараясь войти в доверие, спросил дядя.

— Нет, — прошептала девочка.

Не привлекли ее внимание и три рубля, которые пообещал незнакомец. И тогда он, взяв ее за руку, силой повел по тропинке...

— Как же вы его нашли? — спрашиваю майора милиции С. Бойченко.

— Знаете, когда послушали мать, увидели ребенка, то такая ненависть появилась к этому зверю, что не было бы покоя, пока не нашли. Это же животное...

В оперативную группу вошли опытные оперативники М. Мусин и Ф. Имангулов. К ним подключились участковый инспектор А. Мирзаев и милиционер Е. Юсупов. Сутки не спали члены оперативной группы, перебирая всевозможные варианты, но все же вычислили возможного преступника. Юру взяли «тепленького», когда он пребывал в полной уверенности, что вряд ли заподозрят его, отца троих детей, чья жена ждала четвертого ребенка.

— Что интересно, — закончил свой рассказ Сергей Петрович, — жители, узнав о совершенном их соседом, чуть было не отбили его у нас, так что пришлось защищать преступника.

И вот сидит передо мной этот человек, которого вообще-то трудно назвать человеком. Среднего роста, со вздрагивающими, опущенными плечами, длинной шеей, едва держащей удлиненную голову с растопыренными ушами. На лице — бегающие маленькие глазки. Сейчас он действительно не похож на человека.

Вот он, Юрий Ярцев, 1957 года рождения, житель станции Шумилова, работавший здесь же помощником машиниста. Ранее дважды судимый. Это он на предварительном следствии в своем объяснении писал: «Был сильно пьяный, не помню, где увидел девочку и как повел ее к водокачке... Извините, раскаиваюсь...»

Ташкентским городским судом Ю. В. Ярцев осужден на 11 лет лишения свободы строгого режима. Не будем оспаривать решение суда. Но хочется привести слова сотрудников милиции, с которыми довелось говорить об этом деле.

— Сейчас много говорят о правовой реформе, — отметил начальник отделения уголовного розыска Сабир-Рахимовского РОВД майор милиции М. Раупов, — есть даже такие, кто настаивает на смягчении наказания. А я всецело поддерживаю других, высказывающихся за недопущение милосердия к преступникам, совершившим опасные преступления, последствия которых живут гораздо дольше, чем сами преступления. Тем более когда речь идет о таких преступлениях, как изнасилования малолетних.

А вот что сказал майор милиции С. Бойченко:

— Здесь закон не совершенен. Мое личное мнение — приговор суда не совсем объективен. Многие жители после суда говорили нам: «Отвернулись бы на две минуты, и то было бы справедливей». Конечно, самосуд я осуждаю, но и такого приговора я не ждал.

...Идет время. Мама восьмилетней девочки торопится с работы домой: стоит чудная погода, а девочка сидит взаперти в душной квартире. Она ни за что не выйдет одна на улицу, да и родители против, хотя прошло достаточно времени. А по ночам будит родителей детский крик, и мать бросается в комнату к дочери, где теперь не выключается ночник, и припадает к горячей головке: «Я здесь, не бойся, деточка, успокойся, милая...»

Пройдет 11 лет. Выйдет на свободу Ярцев. Наверное, он забудет ту маленькую девочку, над которой когда-то надругался. Но забудет ли этот кошмар она?..

В. ТИХОМОЛОВ,
майор милиции.

Подвела доверчивость

Уже не раз мы сообщали о том, что излишняя доверчивость к незнакомым людям нередко становится причиной различных правонарушений, преступлений. Сегодня преступники ловко используют естественное стремление людей прийти на помощь другому в трудную минуту...

В тот день Станислав Н. решил приобрести новые кассеты с записями для своего японского магнитофона. В музыкальных течениях и направлениях он не силен и потому долго стоял у столика продавца кассет из студии звукозаписи, расположенного у станции метро «Горького», слушая музыку и затруднялся остановить свой выбор на какой-то конкретной кассете.

И тут ему на помощь пришел парень, который быстро рекомендовал несколько кассет, убедительно доказав преимущество записанных на них ансамблей перед другими.

Познакомились. Советчиком оказался Андрей Сивков. Он рассказал, что приехал из города Амурска Хабаровского края ознакомиться с достопримечательностями Ташкента. Как бы между прочим посетовал, что негде остановиться, а без крыши над головой отдых — не отдых. Тут Станислав решил оказать услугу за услугу и предложил Андрею пожить у него.

Станислав вместе с Андреем по утрам выходили из дома. Один — на работу, другой — знакомиться с городом. Так в дружбе и согласии пролетела неделя. Парни подружились, вместе хозяйничали на кухне, а затем увлеченно слушали музыку.

Шло время. Было видно, что Андрею понравился Ташкент и он не спешит домой...

Но вот однажды утром, когда Станислав собрался на работу, он решил не будить сладко спящего Андрея и оставил его в квартире одного. Днем, решив навестить друга, он пришел домой и увидел приоткрытую дверь. Андрея в квартире не оказалось. Вместе с ним исчезли одежда Станислава, спортивная обувь и, конечно, японский магнитофон.

Только тут Станислав понял, что его обокрали и срочно сообщил об этом в милицию. Оперативный дежурный Куйбышевского РОВД капитан милиции А. Хорьков, получив сообщение, немедленно организовал оперативную группу, которую возглавил следователь, капитан милиции М. Исманлов. В эту группу вошли оперуполномоченный отдела уголовного розыска лейтенант А. Рахимов, старший участковый инспектор лейтенант В. Ярковой.

Быстро определив план розыска, решили проверить железнодорожный вокзал. Там среди многочисленных пассажиров Станислав увидел и своего «друга». Украденные вещи Андрей успел сдать в камеру хранения...

Кто же такой Андрей Сивков? Как оказалось, парень ничем не занимался, ранее был судим за нанесение телесных повреждений.

Так, по горячим следам, за несколько часов был задержан вор. Хорошо еще, что дело закончилось только кражей вещей, ведь нередко излишняя доверчивость ведет к более тяжким последствиям.

А вот небольшой комментарий заместителя начальника РОВД подполковника милиции Р. Надырова:

— За десять месяцев этого года в Куйбышевском районе зарегистрировано свыше 2.400 различных преступлений, в том числе более половины — кражи из квартир, автомашин, грабежи. Значительная часть преступлений не раскрыта. А основной причиной этого служит то, что не все пострадавшие своевременно обращаются в милицию или сами не заботятся о том, чтобы в квартиру не проник посторонний, оставляют без присмотра машины. К тому же только силами милиции практически невозможно обеспечить оперативную работу по розыску преступников. Здесь важна, на мой взгляд, помощь общественности в предупреждении правонарушений.

Что же касается хищения из квартиры Станислава Н., то он сразу же заявил о случившемся, сам принял участие в розыске. Это и помогло очень быстро задержать вора...

В. ТИТОВ.

Объявлен розыск



Отделом внутренних дел Ленинского райисполкома разыскивается **Садыков Харис Гареевич**, 1914 года рождения, проживавший по адресу: Ташкент, улица Оганянца, дом 17, который 23 июля с. г. ушел из дома и не вернулся.

Его приметы: рост 160—165 см, лицо худощавое, волосы прямые, короткие, брови дугообразные, губы тонкие, глаза карие, большинство зубов отсутствует.

Был одет: темно-синий пиджак, темно-серые брюки, голубая рубашка. На ногах — черные туфли.

Если вам что-либо известно о местонахождении Х. Г. Садыкова, просим сообщить в ОВД Ленинского райисполкома по телефонам: 91-35-74, 91-58-13.

Просим помочь



3 декабря с. г. примерно в 01 час в Октябрьском районе по улице Беруни, напротив дома № 3, произошло дорожно - транспортное происшествие, в котором погиб пешеход.

Водитель неизвестен: он скрылся с места происшествия, не оказав помощи пострадавшему, не сообщив о случившемся в милицию.

Просим всех, кто был свидетелем происшествия или кому что-либо известно о его обстоятельствах, позвонить по телефонам: 56-99-85, 56-97-21, 56-66-07.

* * *

Устанавливается личность трупа неизвестной женщины, обнаруженной 11 августа 1989 года в речке Кичкирик в Сабир-Рахимовском районе.

Ее приметы: европейской национальности, среднего телосложения, возраст от 30 до 45 лет, рост 156 см, волосы темно-русые, длина 10—12 см, лицо овальное, брови дугообразные, нос сплющенный, на верхней челюсти отсутствуют четвертый, шестой, восьмой зубы, 2 зуба справа и 3 слева — с металлическими коронками из белого металла. На нижней челюсти отсутствуют 5, 6, 8-й зубы.

Была одета: капроновая блузка, отделанная гипюром, размер 46—48, чернзя юбка из ацетатного шелка с разноцветными цветами, с оторванным поясом.

Управление уголовного розыска УВД Ташгорисполкома.

Интеркурьер

● **МАСЕРУ**

Вооруженная преступность стремительными темпами набирает силу по всей ЮАР. Однако первенство по числу бандитских нападений уверенно удерживает Йоханнесбург — один из центров экономической и финансовой жизни страны. По свидетельству южноафриканской печати, на улицы города пришли времена «дикого Запада». Только за последние три месяца там зарегистрировано почти 50 перестрелок, в которых были убиты 13 и ранены 36 человек, пишет газета «Сатердей стар». Преступники все чаще нападают средь бела дня в самых людных кварталах, отвечая на малейшее сопротивление градом пуль.

● **ЛАГОС**

Грозный циркуляр отдела кадров обошел суды всех инстанций в нигерийском штате Кадуна. Как сообщает выходящая здесь газета «Санди геральд», отныне всему женскому персоналу судов запрещено появляться на службе в «прозрачных либо слишком облегающих фигуру платьях». В документе также содержится требование сменить «вызывающие прически». Кроме того, сотрудницам предписано «не собираться без дела в группы и не слоняться бесцельно из кабинета в кабинет». В связи с этим местные журналисты задаются вопросом, удается ли отделу кадров переделать саму женскую натуру.

● **ПАРИЖ**

Новая система обеспечения безопасности почтовых перевозок создана во Франции. Ее разработка вызвана значительным ростом числа преступлений против почтовых служащих.

Новая система основывается на концепции защиты как водителя, так и перевозимых ценностей. В случае нападения водитель, не выходя из бронированной кабины, нажимает кнопку — и в течение менее чем 20 секунд отсек с ценностями заполняется быстротвердеющей полиуретановой пеной, и грабителям потребуется несколько часов, чтобы добраться до перевозимого груза. При этом одновременно блокируются колеса автомашины, включается радиопередатчик сигнала тревоги и сирена.

Зам. редактора
В. А. ЛОМОВЦЕВ.

РЕКЛАМА

Среднеазиатский филиал Всесоюзного межотраслевого научно-учебного центра по вычислительной технике и информатике

СОВМЕСТНО

с Ташкентской городской организацией общества «Знание»

ПРОВОДЯТ ПРИЕМ СЛУШАТЕЛЕЙ

В НАРОДНЫЙ УНИВЕРСИТЕТ

на факультет информатики и вычислительной техники.

Слушатели получат знания основ вычислительной техники и информатики, навыки работы с персональным компьютером.

Программа обучения рассчитана на 80 часов. Читают лекции и проводят практические занятия на ПЭВМ высококвалифицированные специалисты.

Цена абонемента — 75 руб.

Для студентов и школьников цена абонемента — 50 руб.

Занятия будут проводиться по воскресным дням.

Консультации и реализация абонементов — **30 декабря** 1989 г. с 10 до 12.00 по адресу: г. Ташкент, ул. Кирова, 4.

Справки по телефону 33-50-61.

МАМЫ И ПАПЫ, БАБУШКИ И ДЕДУШКИ!

Можете доставить радость вашим детям, пригласив в круг домашней новогодней елки Деда Мороза и Снегурочку.

Вызов можно произвести по адресу: г. Ташкент, ул. Пушкина, 17 (троллейбусы: 4, 18; автобусы: 72, 30, остановка «Детский мир»).

Посещения — с **28 декабря 1989 г. по 5 января 1990 г.**

Справки по телефонам: 33-00-45, 33-01-45.

УТЕРЯННУЮ

круглую печать «Для заключений» Ташкентского научно-исследовательского института судебной экспертизы им. Х. Сулейманова Министерства юстиции Узбекской ССР

СЧИТАТЬ НЕДЕЙСТВИТЕЛЬНОЙ.



Ташгосцирк

27 и 28 ДЕКАБРЯ в 17.00 и 19.30

ТЕАТР-СТУДИЯ
«ТЕАТР ПЕСНИ»
Аллы ПУГАЧЕВОЙ
ПРЕДСТАВЛЯЕТ
лауреат всесоюзных и международных конкурсов
Крис КЕЛЬМИ
И ГРУППА «РОК-АТЕЛЬЕ»
С НОВОЙ ПРОГРАММОЙ
«НОЧНОЕ РАНДЕВУ».

Открыта предварительная продажа билетов. Принимаются заявки на коллективные посещения.

Касса работает без выходных с 10 до 20.00.

Справки по телефонам: 44-35-91, 44-35-84, 44-29-04.

·ДВОРЕЦ СПОРТА· ·ЮБИЛЕЙНЫЙ·

ДОРОГИЕ ДЕТИ И УВАЖАЕМЫЕ РОДИТЕЛИ!
С 29 ДЕКАБРЯ ПО 7 ЯНВАРЯ
ДЕД МОРОЗ И СНЕГУРОЧКА
ПРИГЛАШАЮТ ВАС
НА НОВОГОДНЕЕ ПРЕДСТАВЛЕНИЕ
«ЕЛКА НА ЛЬДУ»

В сказочном представлении «Волшебное озеро» примут участие мастера фигурного катания и артисты советского цирка со своими дрессированными животными.
Начало представлений
29 декабря — в 13, 15.00;
30 декабря — в 11, 13, 15.00;
31 декабря — в 11, 13.00.
1 января — в 15.00;
2, 3, 4, 5, 6, 7 января — в 11, 13, 15.00.
Билеты продаются в кассах Дворца спорта, Ташгосцирка ежедневно с 11 до 19.00 и уполномоченными.
Принимаются заявки на коллективные посещения.
Справки по телефонам: 46-03-12 — касса; 46-70-23 — администратор.

ТАШКЕНТСКИЙ ГЛАВНЫЙ УНИВЕРМАГ

ПРИОБРЕТЕТ

запасные части и детали для холодильной машины марки «ФУУ-350»: коленчатый вал (2 шт), **масляный насос, другие запасные части.**

Обращаться в ГУМ (площадь им. Ахунбабаева) или по телефонам: 42-27-51, 42-27-37.

ГУМ.

Узбекское рекламное производственное предприятие ВПО «Союзреклама».

ВНИМАНИЮ РУКОВОДИТЕЛЕЙ ПРЕДПРИЯТИЙ, УЧРЕЖДЕНИЙ СПОРТИВНЫХ ОРГАНИЗАЦИЙ И ЧАСТНЫХ ЛИЦ!

АРЕНДНОЕ ПРЕДПРИЯТИЕ УЧЕБНО-СПОРТИВНОЙ БАЗЫ ВДСО «ТРУДОВЫЕ РЕЗЕРВЫ»

ЗАКЛЮЧАЕТ ДОГОВОРЫ

на организацию и проведение физкультурно-массовых и оздоровительных мероприятий, и на предоставление в аренду спортивных сооружений.

К ВАШИМ УСЛУГАМ:

— демонстрационный зал с трибунами на 600 мест для проведения спортивных и других мероприятий;

— Дворец водного спорта, имеющий открытый плавательный бассейн с подогревом 50×25 метров, крытый бассейн 25×16 м и детский — 8×6 м;

— большая спортивная арена (стадион) с трибунами на 17 тыс. мест для проведения массовых спортивных мероприятий, праздников, концертов, а также для занятий спортом и в группах здоровья;

— спортивные залы по всем видам борьбы, тяжелой атлетике и атлетической гимнастике, общей физподготовке и лечебной физкультуре;

— тренировочное футбольное поле: группы здоровья для населения.

Оплата — за наличный и безналичный расчет — по общей физподготовке, ритмической и атлетической гимнастике, массажу и лечебной физкультуре, видам восточного единоборства (ушу, таэква-до, дзюдо), легкой атлетике, тяжелой атлетике и боксу.

Наш адрес: г. Ташкент, ул. Волгоградская, 81, комната 30.

Телефоны: 77-83-53, 77-77-46, 77-82-67.

Министерство народного образования Узбекской ССР
Главное управление народного образования г. Ташкента

ПРОФЕССИОНАЛЬНО-ТЕХНИЧЕСКОЕ УЧИЛИЩЕ № 47,

ДЕЙСТВУЮЩЕЕ НА БАЗЕ ПРОИЗВОДСТВЕННОГО ОБЪЕДИНЕНИЯ «УЗЭЛЕКТРОМАШ»,

ОБЪЯВЛЯЕТ ПРИЕМ УЧАЩИХСЯ

на 1990 учебный год

ПО ПРОФЕССИИ «СВАРЩИК».

Принимаются молодые люди, уволенные в запас из рядов Советской Армии, проживающие в г. Ташкенте и пригородной зоне г. Ташкента, желающие получить интересную и нужную специальность всего за 6 месяцев.

Выплачивается стипендия в размере 30 рублей.

Обучение ведется на узбекском и русском языках.
Время обучения засчитывается в трудовой стаж.
Функционируют кружки и спортивные секции.
Для поступления необходимы документы: заявление на имя директора, аттестат об образовании, паспорт, фотокарточки (4×5, 3×4 — 4 шт.).

Начало занятий — по мере укомплектования групп.
Наш адрес: 700012 г. Ташкент, массив Сергели-2, дом 64 «а» (автобусы: 40, 58, 75, 98, 99, 104; троллейбус 19, остановка «Торговый центр «Сергели»). Телефон 57-41-12.

ТАШКЕНТСКИЙ ФИРМЕННЫЙ МАГАЗИН-САЛОН

«Электроника»

ПРЕДЛАГАЕТ:

ЧРЕЗКОЖНЫЙ ЭЛЕКТРОНЕЙРО-СТИМУЛЯТОР ЧЭНС-2М.

Этот удобный компактный противоболевой прибор поможет вам при лечении: головных болей, невралгии, артрита, радикулита, хронического бронхита, ОРЗ.

Цена прибора — 26 руб. 40 коп.

ДЛЯ ВАС, АВТОЛЮБИТЕЛИ!

ФИЛЬТР ТОНКОЙ ОЧИСТКИ

с магнитным диском.

ФТМ — это 2.500 км пробега на чистом топливе.

Предназначен для очистки топлива от механических примесей.

Цена — 3 рубля.

ВНИМАНИЕ НОВИНКА!

Вы можете продлить молодость вашего двигателя, снизить расход масла, токсичность выбросов, устранить дымление,

если приобретете и установите колпачки маслоотражательные.

Цена — 10 рублей.

Наш адрес: 700000, г. Ташкент, ул. Гоголя, 38. Телефон 33-78-34.

ШКОЛА № 184

(массив Чиланзар, квартал 9, дом 10)

27 января 1990 года

в 14.00

ПРИГЛАШАЕТ ВЫПУСКНИКОВ НА ВЕЧЕР-ВСТРЕЧУ,

посвященную 25-летию школы.

Телефон 75-56-20.

ТЕАТР

ГОСУДАРСТВЕННЫЙ АКАДЕМИЧЕСКИЙ БОЛЬШОЙ ТЕАТР УЗБЕКСКОЙ ССР им. А. НАВОИ — 21 декабря в 19.00 **Отелло.**

ГОСУДАРСТВЕННЫЙ РУССКИЙ АКАДЕМИЧЕСКИЙ ТЕАТР ДРАМЫ им. М. ГОРЬКОГО — 21 декабря в 19.00 **Кто боится Вирджинии Вульф?**

ГОСУДАРСТВЕННЫЙ УЗБЕКСКИЙ МУЗЫКАЛЬНЫЙ ТЕАТР им. МУКИМИ — 21 декабря в 19.00 **Он и Она** (зал радиофицирован, текст синхронно переводится на русский язык).

ГОСУДАРСТВЕННЫЙ ТЕАТР ЮНОГО ЗРИТЕЛЯ — 21 декабря в 11.00 **Снежная королева.**

КИНО

21 ДЕКАБРЯ

Художественные фильмы:

Дворец искусств — «РОБОТ-ПОЛИЦЕЙСКИЙ» (большой зал, по нечетным, 19.00; малый зал, по четным, 20.00).

Москва — «ЧЕЛОВЕК ИЗ РИО» (11, 13.30, 16, 18.30, 20.40).

50 лет Ташсовета — «УТРАЧЕННЫЕ ГРЕЗЫ» (11, 13.30, 16, 18.30, 21.00).

Чайка — «НЕПОБЕДИМАЯ НОГА» (по нечетным, 21.00).

Нукус — «КАК ТРИ МУШКЕТЕРА» (11, 13.30, 18.30, 20.45); «ШОК» (на узб. яз. 16.00).

Им. К. Ярматова — «ТАНЦУИ, ТАНЦУЙ» (11, 13.30, 16, 18.30, 20.00).

Им. Лисунова — «ПРОВОДНИК» (по нечетным).

Им. Шейхзаде — «С ТЕЧЕНИЕМ ВРЕМЕНИ» (11, 13.30, 16, 18.30, 20.45).

Ватан — «ЧЕЛОВЕК ИЗ РИО» (11, 13.30, 16, 18.30, 20.45).

30 лет ВЛКСМ — «СЭР» (по четным).

Восток — «ДВЕ СТРЕЛЫ» (11, 13, 15, 17.00); «ЧЕЛОВЕК ИЗ РИО» (18.30, 20.45).

ЦИРК

21 ДЕКАБРЯ В 19.30

КОНЦЕРТ ЛАУРЕАТА ВСЕСОЮЗНЫХ И МЕЖДУНАРОДНЫХ КОНКУРСОВ ЛАРИСЫ ДОЛИНОЙ.

Коллектив Ташавтокомбината № 3 скорбит по поводу смерти главного инженера **ПЕТРОСЯНА Михаила Петровича** и выражает искреннее соболезнование семье покойного.

Ректорат, партийная и профсоюзная организации, коллективы кафедры офтальмологии Ташкентского института усовершенствования врачей, клинической офтальмологической больницы Минздрава Узбекской ССР, Республиканское общество офтальмологов выражают глубокое соболезнование ученому секретарю института, секретарю общества офтальмологов, доценту С. Я. Сергиенко по поводу кончины ее брата **РАДОСТЕВА Михаила Яковлевича.**

Коллектив поликлиники № 37 Сергелийского РЗО выражает глубокое соболезнование врачу Л. М. Мокроусовой в связи с кончиной ее матери **МОКРОУСОВОЙ Анны Петровны.**

Коллектив Ташкентского комбината строительных материалов выражает соболезнование секретарю партийной организации комбината Л. П. Евсеевой по поводу кончины ее мужа **ЖИРКОВА Георгия Владимировича.**

Коллектив республиканского специализированного электротехнического пусконаладочного управления выражает соболезнование инженеру М. Ф. Гохштейн по поводу смерти ее отца **ГОХШТЕЙНА Файзиля Иделевича.**

Ректорат, партком, общественные организации Ташкентского политехнического института выражают искреннее соболезнование доценту кафедры технической кибернетики А. Т. Зияеву по поводу кончины его матери **ЗИЯЕВОЙ Хабибы Хусановны.**

Вечерний Ташкент

Издается самостоятельно на русском и узбекском языках.
Выходит ежедневно, кроме воскресенья.

Орган Ташкентского горкома Компартии Узбекистана и городского Совета народных депутатов.
Ордена Трудового Красного Знамени типография Издательства ЦК Компартии Узбекистана, г. Ташкент.

Адрес редакции: 700083, г. Ташкент, ул. Ленинградская, 32.

ТЕЛЕФОНЫ ОТДЕЛОВ: партийного и советского строительства и пропаганды — 32-57-83, 32-53-38; экономики и капитального строительства — 33-08-74, 32-55-34; социально-бытовых проблем (по вопросам городского хозяйства, торговли и быта — 32-56-83; науки и учебных заведений — 33-45-84; военно-патриотического воспитания, физкультуры и спорта — 33-28-95; культуры — 32-56-80; информации — 32-53-78); писем и массовой работы — 33-29-70, 32-53-79; общественной приемной — 32-55-83; «Ташкентская неделя» — 32-56-84; объявлений — 33-81-42; для замечаний и предложений по доставке — 067.

Р. 07101. Тираж 170320. В. 2313. Индекс — 64691. 1 2 3 4 5 6 7 8 9 10